

【表紙】

【提出書類】	有価証券報告書
【根拠条文】	金融商品取引法第24条第1項
【提出先】	関東財務局長
【提出日】	2026年6月22日
【事業年度】	第64期（自 2025年4月1日 至 2026年3月31日）
【会社名】	株式会社コロワイド
【英訳名】	COLOWIDE CO.,LTD.
【代表者の役職氏名】	代表取締役社長 野尻 公平
【本店の所在の場所】	神奈川県横浜市西区みなとみらい二丁目2番1号
【電話番号】	045-274-5970
【事務連絡者氏名】	経営企画本部長 石川 晃久
【最寄りの連絡場所】	神奈川県横浜市西区みなとみらい二丁目2番1号
【電話番号】	045-274-5970
【事務連絡者氏名】	経営企画本部長 石川 晃久
【縦覧に供する場所】	株式会社東京証券取引所 (東京都中央区日本橋兜町2番1号)

第一部【企業情報】

第1【企業の概況】

1【主要な経営指標等の推移】

(1) 連結経営指標等

回次	第60期	第61期	第62期	第63期	第64期
決算年月	2022年3月	2023年3月	2024年3月	2025年3月	2026年3月
売上収益 (百万円)	175,627	220,830	241,284	269,156	300,090
事業利益(は損失) (百万円)	6,133	196	8,712	9,305	12,527
税引前利益(は損失) (百万円)	2,051	8,446	6,498	4,777	6,547
当期利益(は損失) (百万円)	3,068	8,579	4,064	2,255	1,713
親会社の所有者に帰属する 当期利益(は損失) (百万円)	1,437	6,801	2,905	1,249	2,233
当期包括利益 (百万円)	3,255	8,448	4,317	2,314	7,207
親会社の所有者に帰属する 当期包括利益 (百万円)	1,610	6,678	3,092	1,567	7,700
親会社の所有者に帰属する 持分 (百万円)	50,300	42,745	44,954	77,537	84,232
総資産額 (百万円)	267,698	261,859	265,115	312,226	350,931
1株当たり親会社所有者帰 属持分 (円)	401.40	314.11	339.47	583.46	645.98
基本的1株当たり当期利益 (は損失) (円)	11.31	84.45	27.52	7.45	15.73
希薄化後1株当たり当期利 益(は損失) (円)	11.31	84.45	27.52	7.45	15.73
親会社所有者帰属持分比率 (%)	18.8	16.3	17.0	24.8	24.0
親会社所有者帰属持分当期 利益率 (%)	2.3	15.7	6.6	2.0	2.8
株価収益率 (倍)	157.0	-	78.8	230.4	115.4
営業活動によるキャッ シュ・フロー (百万円)	23,830	28,783	29,879	28,808	28,714
投資活動によるキャッ シュ・フロー (百万円)	3,522	8,788	13,582	21,606	30,755
財務活動によるキャッ シュ・フロー (百万円)	9,511	18,755	20,329	17,954	6,773
現金及び現金同等物の期末 残高 (百万円)	48,534	50,066	46,307	71,537	63,191
従業員数 (外、平均臨時雇用者数) (人)	5,319 (12,612)	4,227 (16,113)	4,502 (16,475)	5,270 (18,730)	5,907 (19,195)

(注) 1. 国際会計基準(以下「IFRS会計基準」という。)により連結財務諸表を作成しております。

2. 希薄化後1株当たり当期利益(損失)は、希薄化効果を有している潜在株式が存在しない為、基本的1株当たり当期利益(損失)と同額であります。

3. 第61期の株価収益率については、1株当たり当期損失である為記載しておりません。

4. 事業利益 = 「売上収益 - 売上原価 - 販売費及び一般管理費」により計算しております。事業利益は、IFRS会計基準で定義されている指標ではありません。

5. 第61期において、第60期に比べ従業員数が1,092名減少し、臨時従業員数が3,501名増加しておりますが、海外子会社従業員約1,100名を現地の労働法改正に伴い臨時従業員の人数に振り替えたこと等によるものです。

(2) 提出会社の経営指標等

回次	第60期	第61期	第62期	第63期	第64期
決算年月	2022年3月	2023年3月	2024年3月	2025年3月	2026年3月
営業収益 (百万円)	882	1,128	1,773	1,874	4,753
経常損失 () (百万円)	2,656	2,281	2,192	3,263	231
当期純利益又は当期純損失 () (百万円)	2,417	2,066	2,203	2,525	43
資本金 (百万円)	27,905	27,905	27,905	43,814	43,814
発行済株式総数					
普通株式 (株)	86,903,541	86,903,541	86,903,541	106,453,541	106,453,541
優先株式 (株)	30	30	30	30	30
第2回優先株式 (株)	30	30	30	30	30
第3回優先株式 (株)	90	90	90	90	90
純資産額 (百万円)	60,111	57,145	54,076	82,491	81,562
総資産額 (百万円)	135,344	134,990	131,391	169,349	187,834
1株当たり純資産額 (円)	514.62	480.25	444.69	630.08	620.87
1株当たり配当額					
普通株式 (円)	5.00	5.00	5.00	5.00	5.00
優先株式 (円)	3,126,360	3,136,360	3,149,090	3,252,730	3,847,270
第2回優先株式 (円)	3,626,360	3,636,360	3,649,090	3,752,730	4,347,270
第3回優先株式 (円)	3,500,000	3,500,000	3,500,000	3,500,000	3,500,000
(うち1株当たり中間配当額) (円)	(-)	(-)	(-)	(-)	(-)
1株当たり当期純損失金額 () (円)	36.10	29.83	31.41	31.37	4.86
潜在株式調整後1株当たり当期純利益金額 (円)	-	-	-	-	-
自己資本比率 (%)	44.4	42.3	41.2	48.7	43.4
自己資本利益率 (%)	4.6	3.5	4.0	3.7	0.1
株価収益率 (倍)	-	-	-	-	-
配当性向 (%)	-	-	-	-	-
従業員数 (人)	111	117	126	143	149
(外、平均臨時雇用者数)	(1)	(5)	(4)	(6)	(8)
株主総利回り (%)	93.7	101.9	114.9	91.4	96.8
(比較指標：配当込みTOPIX) (%)	(102.0)	(107.9)	(152.5)	(150.2)	(202.2)
最高株価 (円)	2,192	1,996	2,648	2,171	2,042
最低株価 (円)	1,502	1,597	1,927	1,601	1,630

- (注) 1. 潜在株式調整後1株当たり当期純利益は、希薄化効果を有している潜在株式が存在しない為記載しておりません。
2. 第60期から第64期の株価収益率及び配当性向については、1株当たり当期純損失である為記載しておりません。
3. 最高株価及び最低株価は2022年4月4日より東京証券取引所(プライム市場)におけるものであり、それ以前は東京証券取引所(市場第一部)におけるものであります。

2【沿革】

年月	事項
1963年4月	飲食店及び軽飲食店の営業を目的として神奈川県逗子市逗子312番地に会社設立
1968年5月	本社を神奈川県逗子市逗子一丁目7番1号に移転
1977年9月	飲食店「甘太郎食堂」を「手作り居酒屋 甘太郎」として業態変更を行い、同地に創業店となる逗子店を開店
1981年11月	「手作り居酒屋 甘太郎」大船1号店を開店し、直営のみによる多店舗展開を開始
1986年6月	町田1号店を開店し、東京都に進出
1986年11月	本社を神奈川県藤沢市南藤沢二丁目8番2号に移転。神奈川県逗子市に逗子工場を設置
1987年10月	新業態「日本料理 三間堂」（串焼きと釜飯）を神奈川県海老名市に開店
1988年11月	「手作り居酒屋 甘太郎」大和店を移転し、当社として最大級の店舗（358席）を開店
1992年11月	新業態「ダイニングカラオケ デイ・トリッパー」を横浜市戸塚区に開店
1993年11月	「手作り居酒屋 甘太郎」海老名2号店開店。全席に無煙ロースターを設置し、メニューに焼肉を取入れ
1994年4月	「手作り居酒屋 甘太郎」蒲田1号店、「ダイニングカラオケ デイ・トリッパー」蒲田店同時開店し、本格的な東京進出の方向性の打ち出し
1994年9月	(株)コロワイド（英訳名COLOWIDE CO.,LTD.（「勇気」（Courage）、「愛」（Love）、「知恵」（Wisdom）、「決断」（Decision）の造語））への社名変更
1994年10月	逗子工場を閉鎖し、セントラルキッチンの本格稼働と物流の強化を目指し、神奈川県鎌倉市に鎌倉キッチン配送センターを設置
1994年12月	川崎駅前タワーパーク21階に233坪465席の「手作り居酒屋 甘太郎」川崎1号店を大型店展開の端緒として開店
1995年11月	新業態洋風居酒屋「リビングバー」を神奈川県藤沢市に開店
1997年4月	「手作り居酒屋 甘太郎」江坂店を開店し関西地区に進出
1997年4月	312坪535席の当社として最大規模の「手作り居酒屋 甘太郎」池袋2号店開店。新業態「ダイニングバー 三間堂」を東京都武蔵野市吉祥寺に開店
1997年7月	大阪府摂津市に大阪キッチン配送センターを設置
1997年8月	新業態「地酒とそば 三間堂」を東京都港区赤坂に開店
1997年11月	埼玉県浦和市に413坪の浦和キッチン配送センターを設置
1998年5月	複合出店の一環として、同一ビルに「手作り居酒屋 甘太郎」綱島店と「地酒とそば 三間堂」綱島店を出店
1999年4月	新業態「イタメシヤ ラ パウザ」を神奈川県藤沢市に開店
1999年10月	日本証券業協会に株式を店頭登録
2000年1月	五反田研修センターを開設
2000年1月	新業態「新食生活 手作り居酒屋 甘太郎」を開発し、第1号店として「手作り居酒屋 甘太郎 五反田店」を「新食生活 手作り居酒屋 甘太郎」五反田店に業態変更
2000年7月	浦和キッチン配送センターにおける配送部門の外務委託
2000年10月	東京証券取引所市場第二部に株式を上場
2001年3月	ISO14001の認証取得
2001年6月	鎌倉キッチンセンターを閉鎖
2001年11月	新業態「海鮮しゃぶしゃぶうどん会席 絹かつぎ」を横浜市に開店
2002年1月	(株)平成フードサービスの発行済全株式を取得することにより、子会社化
2002年1月	本社事務所を横浜市神奈川区鶴屋町三丁目33番8号に移転
2002年7月	「自然酒庵 虎之介」1号店を新宿に開店
2002年8月	(株)ダブリューピーージャパンの発行済株式の60%を取得することにより、子会社化
2002年9月	東京証券取引所市場第一部に指定替え
2002年12月	明治製菓リテイール(株)の発行済株式の100%を取得することにより、子会社化

年月	事項
2002年12月	明治製菓リテイ爾(株)を(株)アド・イン・プラに社名変更
2003年3月	「手作りダイニング 甘太郎」を「遊食三昧 NIJYU-MARU」に、「ダイニングバー 三間堂」を「FoodiunBar 一磋」に業態変更
2003年3月	(株)アド・イン・プラによるドリームフード(株)からの27営業店舗の譲り受け
2003年7月	(株)平成フードサービス及び(株)アド・イン・プラの営業を譲り受け、(株)平成フードサービスは2003年9月30日付で清算結了
2004年3月	(株)轟眞屋の発行済株式の50.22%を取得することにより、連結子会社化
2004年6月	(株)轟眞屋の発行済株式を買増すことにより2004年6月16日付で58.41%を保有
2004年8月	(株)コロワイド北海道によるユメキタスリンク(株)からの全営業店舗を譲り受け
2004年10月	(株)轟眞屋と株式交換を行い、(株)轟眞屋を完全子会社化
2004年10月	持株会社制に移行し、営業部門を(株)コロワイド東日本、(株)コロワイド西日本(旧(株)轟眞屋)、(株)コロワイド北海道及び(株)コロワイドCKに分割
2004年10月	アムゼ(株)の発行済株式総数の69.82%を取得し、連結子会社化
2004年12月	発行済株式総数の69.82%を保有するアムゼ(株)の株式を買増すことにより同社の発行済株式総数の100%を取得し完全子会社化
2005年2月	発行済株式総数の60%を保有する(株)ダブリューピーージャパンの株式を買増すことにより同社の発行済株式総数の100%を取得し完全子会社化
2005年3月	さいたまキッチンセンターの増設
2005年6月	(株)がんこ炎の発行済株式総数の84.72%を取得し、連結子会社化
2005年10月	(株)アトム(株)の発行済普通株式総数の51.25%及び発行済優先株式の全株を保有するオリンパス・キャピタル・ダイニング・ホールディングス(株)の発行済全株式を取得し、(株)アトムを連結子会社化
2005年10月	外食事業向けシステム開発会社のワールドピーコム(株)の発行済株式総数の90.19%を取得し、連結子会社化
2006年7月	(株)宮の発行済普通株式の所有権割合52.39%を取得し、連結子会社化
2006年8月	本社事務所を横浜市西区みなとみらい二丁目2番1号に移転
2006年10月	(株)アトム及び(株)がんこ炎により(株)アトムを存続会社とする吸収合併を行い、(株)がんこ炎は同日付で消滅
2006年10月	(株)シルスマリアの発行済株式総数の50%を取得し、連結子会社化
2007年2月	(株)コロワイドCKを(株)コロワイドMDに改組
2007年3月	(株)宮及びアムゼ(株)により(株)宮を存続会社とする吸収合併を行い、アムゼ(株)は同日付で消滅し、存続会社の商号を(株)ジクトに変更
2007年3月	(株)ダブリューピーージャパンの全株式を、(株)コロワイド東日本へ譲渡
2007年4月	中間持株会社として(株)アトムの株式を保有していたオリンパス・キャピタル・ダイニング・ホールディングス(株)を吸収合併
2007年10月	6拠点目になる栃木キッチンセンターを建設し稼働
2008年1月	(株)バンノウ水産を設立し、2008年3月12日付で番能水産(株)からの事業の譲り受け
2008年2月	100%子会社である(株)アド・イン・プラを(株)ピーラインに商号変更
2008年6月	連結子会社である(株)コロワイド東日本及び(株)コロワイド北海道により(株)コロワイド東日本を存続会社とする吸収合併を2008年6月1日付で行い、(株)コロワイド北海道は同日付で消滅
2009年3月	連結子会社である(株)アトム及び(株)ジクトにより、(株)アトムを存続会社とする吸収合併を2009年3月26日付で行い、(株)ジクトは同日付で消滅
	連結子会社である(株)コロワイド東日本、(株)コロワイド西日本及び(株)ピーラインにより、(株)コロワイド東日本を存続会社とする吸収合併を2009年3月31日付で行い、(株)コロワイド西日本及び(株)ピーラインは同日付で消滅
	ワールドピーコム(株)の全株式を、(株)コロワイド東日本へ譲渡
2010年3月	(株)シルスマリアの全株式を、(株)コロワイドMDへ譲渡
2011年9月	神奈川県横須賀市に神奈川キッチンセンターを設置

年月	事項
2012年10月	(株)レックス・ホールディングスの発行済株式総数の66.6%を取得し、連結子会社化
2013年1月	(株)レックス・ホールディングスが(株)レイズインターナショナルを吸収合併し、存続会社の商号を(株)レイズインターナショナルに変更
2013年3月	(株)フードテーブルを設立
2013年9月	REINS INTERNATIONAL(THAILAND)CO.,LTD.を設立
2013年10月	連結子会社である(株)コロワイド東日本により、(株)アトム北海道を新設分割し、(株)アトム北海道の全株式を(株)アトムへ譲渡
2014年8月	COLOWIDE VIETNAM.,JSC.を設立
2014年10月	(株)コロカフェを設立
2014年12月	カッパ・クリエイトホールディングス(株)の発行済株式総数の50.71%を取得し、連結子会社化
2015年1月	発行済株式総数の66.6%を保有する(株)レイズインターナショナルの株式を買増することにより同社の発行済株式総数の100%を取得
2015年4月	連結子会社である(株)コロワイドMD及び(株)コロワイド東日本により、(株)コロワイドMDを存続会社とする吸収合併を2015年4月1日付で行い、(株)コロワイド東日本は同日付で消滅 (株)バンノウ水産の全株式を(株)コロワイドMDへ譲渡 (株)コスト・イズにおける酒類購買・販売事業を除く一切の事業を2015年4月1日付で(株)レイズインターナショナルへ吸収分割により継承 PT REINS MARINDO INDONESIAを設立
2015年10月	カッパ・クリエイトホールディングス(株)により、カッパ・クリエイト(株)を吸収合併し、存続会社の商号をカッパ・クリエイト(株)に変更 カッパ・クリエイト・サプライ(株)により、F・デリカ(株)及び(株)ジャパンフレッシュを吸収合併し、存続会社の商号を(株)ジャパンフレッシュに変更
2016年2月	台湾瑞滋國際股份有限公司を設立
2016年12月	(株)レイズインターナショナルにより、(株)フレッシュネスの発行済株式総数の全株式を取得し、連結子会社化 (株)レイズインターナショナルにより、REINS INTERNATIONAL(USA)CO.,LTD.の発行済株式総数の全株式を取得し、連結子会社化
2017年5月	(株)バンノウ水産による静岡県静岡市への静岡工場の竣工
2017年7月	(株)コロワイドMDによる滋賀県長浜市への長浜セントラルキッチンの竣工
2018年7月	(株)コロカフェを(株)ダイニング・クリエイションに商号変更
2019年3月	(株)WORITSを設立
2019年3月	(株)コロワイドMDにおける飲食事業を(株)レイズインターナショナルへ吸収分割により承継
2019年7月	(株)華八を設立
2019年10月	(株)コロワイドMDが保有するCOLOWIDE VIETNAM.,JSC.の全株式を(株)レイズインターナショナルへ譲渡
2019年12月	(株)ダイニングエールを設立
2020年3月	(株)レイズインターナショナルによる(株)アスラポートからの牛角エリアフランチャイズ事業譲り受け
2020年3月	(株)アトムが保有する(株)アトム北海道の全株式を(株)レイズインターナショナルへ譲渡
2020年6月	(株)フューチャーリンクを設立
2020年9月	発行済株式総数の18.7%を保有する(株)大戸屋ホールディングスの株式を公開買付けにより発行済株式総数の46.8%を取得し連結子会社化
2022年3月	(株)アトムが保有する(株)エムワイフズの全株式を(株)コロワイドMDへ譲渡
2022年3月	(株)レイズインターナショナルによる(株)レイズ北海道(旧(株)アトム北海道)の吸収合併
2022年4月	東京証券取引所の市場区分の見直しに伴い、東京証券取引所の市場第一部からプライム市場に移行
2022年6月	(株)コロワイドMDによる(株)バンノウ水産の吸収合併
2022年6月	(株)コロワイドMDが保有する(株)WORITSの全株式の譲り受け

年月	事項
2022年7月	(株)WORITSを(株)コロワイドサポートセンターに商号変更し、当社グループの間接業務を請け負うシェアードサービスセンターへ移行
2022年10月	(株)コロワイドMDによる神奈川県横浜市戸塚区へのMD研究所の開設
2023年1月	(株)ダイニング・クリエイションを(株)ベイ・フードファクトリーに商号変更
2023年5月	ワールドピーコム(株)によるセルフ・オーダー・トータル・システム事業の(株)impact・e(旧 impact mirai)への吸収分割 (株)コロワイドMDによる農業生産法人(株)ベジフルファームの発行済株式総数33.4%の取得
2023年7月	(株)Beer Thirtyを設立
2023年9月	(株)Beer Thirtyによるアサヒフードクリエイト(株)のレストラン経営事業のうち、一部店舗の運営事業譲り受け
2024年3月	(株)コロワイドMDにより、(株)ニフスの発行済株式総数の100%を取得し、その子会社である(株)アミスと併せて連結子会社化 (株)チアーズダイニングを設立
2024年4月	(株)レイズインターナショナルによる「手作り居酒屋 甘太郎」・「北の味紀行と地酒 北海道」・「ラ パウザ」等、直営のみで展開する飲食店チェーン運営事業の(株)チアーズダイニングへの譲渡 (株)日本銘菓総本舗の発行済株式総数の100%を取得し、その子会社である(株)庫や及びエコール・クリオロ(株)と併せて連結子会社化 日本ゼネラルフード(株)と合弁会社(株)ハートフルダイニングを設立
2024年6月	ソシオフードサービス(株)の発行済株式総数の100%を取得し、その子会社である(株)クックサービス及び(株)ソシオMDと併せて連結子会社化 REINS PALACE MIDDLE EAST SPV LTDを設立
2024年10月	(株)ダイニングエールによる「こども食堂」の運営受託事業を除く一切の事業の(株)ハートフルダイニングへの譲渡 (株)日本銘菓総本舗の商号を(株)N Baton Companyに変更
2025年1月	(株)コロワイドMDによる(株)ソシオMDの吸収合併 (株)ニフスによる(株)ダイニングエールの吸収合併
2025年2月	(株)チアーズダイニングの商号を(株)コロワイドダイニングに変更 (株)アトムにおける居酒屋事業の(株)コロワイドダイニングへの吸収分割による承継
2025年3月	(株)アトムにおけるカラオケ事業の(株)シン・コーポレーションへの吸収分割による承継 PT.Kappa Create Indonesiaを設立
2025年4月	(株)ニフスによるソシオフードサービス(株)の吸収合併
2025年5月	(株)ニフスによる(株)アミスの吸収合併
2025年6月	(株)コロワイドMDにより、Seagrass Holdco Pty Ltd.の発行済株式総数の全株式を取得し、連結子会社化
2025年10月	(株)コロワイドダイニングによる(株)フードリヴァンプの飲食店経営事業のうち、一部店舗の直営運営事業と日本国内における「野郎ラーメン」フランチャイズ事業を譲り受け
2026年4月	(株)コロワイドMDにより、C-United(株)の発行済株式総数の全株式を取得し、連結子会社化 (株)コロワイドMDによる茨城県つくば市へのつくば工場の開設、稼働開始
2026年5月	(株)YRラーメンを設立
2026年6月	(株)コロワイドダイニングによる「野郎ラーメン」・「鶏蕎麦十番 ICHIKORO」等の直営運営事業と日本国内における「野郎ラーメン」フランチャイズ事業の(株)YRラーメンへの譲渡

3【事業の内容】

当社グループは、当社及び連結子会社107社で構成されております。

当連結会計年度において、Seagrass Holdco Pty Ltd. の株式を取得し連結子会社化したことに伴い、報告セグメントの区分を変更しております。

当社グループは、外食事業を幅広く営んでおり、日本全国並びに北米、アジア諸国等及びオセアニア地域において直営による飲食店チェーンを展開すると共に、フランチャイズ本部として加盟店の募集、加盟店の経営指導、商品の企画販売及び食材等の供給を行っております。

連結子会社のうち(株)コロワイドMDは、各種食料品等の商品開発・調達・製造・物流のマーチャンダイジング全般を行っております。

(株)アトムは、「ステーキ宮」、「にぎりの徳兵衛」、「カルビ大将」等のレストラン業態の直営飲食店の運営並びにフランチャイズ本部事業を行っております。

(株)レインズインターナショナルは、「牛角」、「温野菜」、「土間土間」、「かまどか」、「FRESHNESS BURGER」等、国内及び海外においてレストラン業態及び居酒屋業態の直営飲食店の運営並びにフランチャイズ本部事業を行っております。

カップ・クリエイト(株)は、国内及び海外における「かっぱ寿司」等のレストラン業態の直営飲食店の運営や寿司・調理パン等のデリカ事業を行っております。

(株)大戸屋ホールディングスは、「大戸屋ごはん処」等、国内及び海外においてレストラン業態の直営飲食店の運営並びにフランチャイズ本部事業を行っております。

Seagrass Holdco Pty Ltd.は、オセアニア地域等において直営のステーキレストランチェーンの運営を行っております。

その他、全国に計15ヶ所にある機能別のセントラルキッチン及び食品工場により、原料調達から加工、配送まで一貫したマーチャンダイジング機能を店舗に提供しております。

尚、当社は、有価証券の取引等の規制に関する内閣府令第49条第2項に規定する特定上場会社等に該当しており、これにより、インサイダー取引規制の重要事実の軽微基準については連結ベースの数値に基づいて判断することとなります。

(事業の系統図)

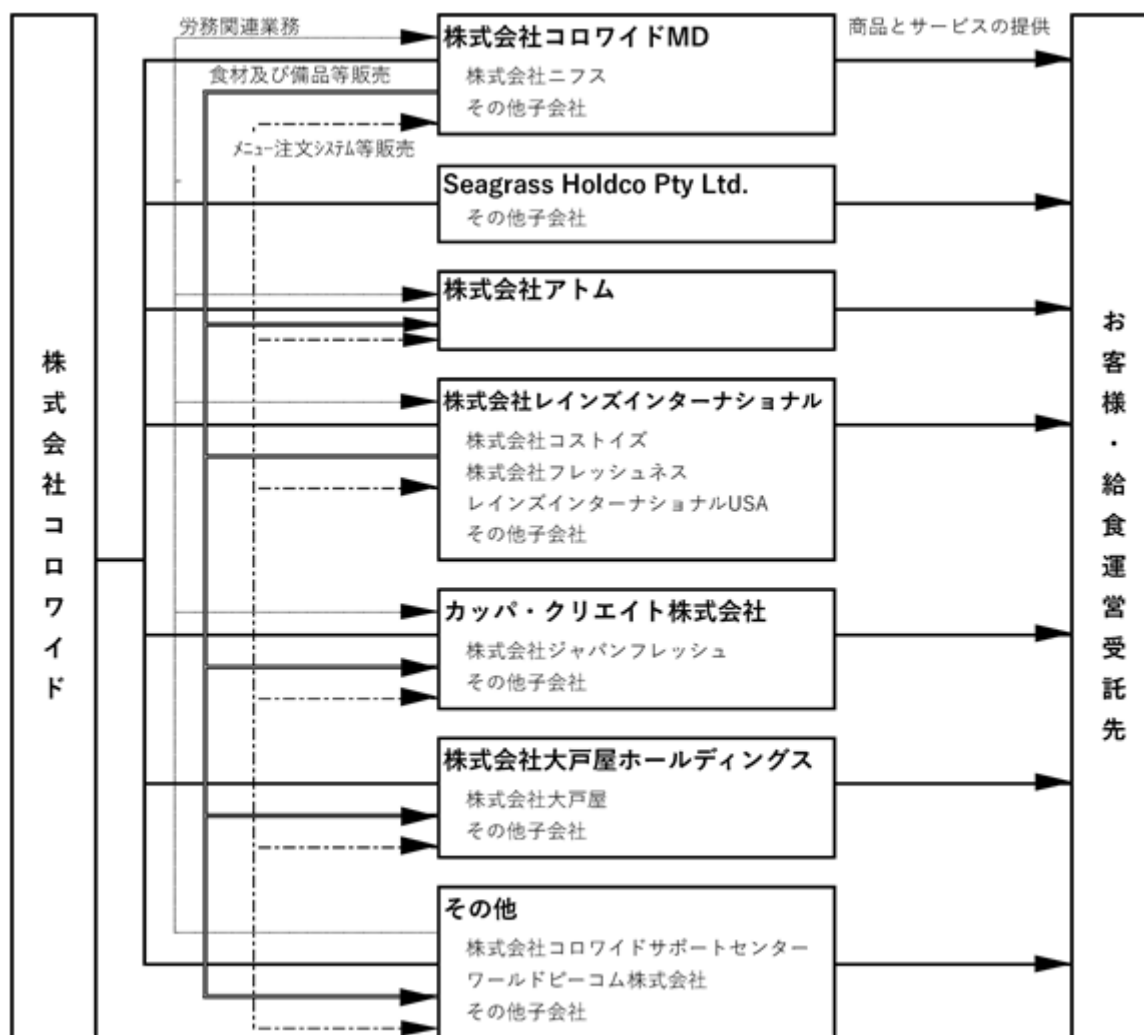

注) 主要子会社と主要事業を記載。

4【関係会社の状況】

名称	住所	資本金 (百万円)	主な事業の内容	議決権の 所有割合 (%)	関係内容
(連結子会社) ㈱コロワイドMD	横浜市西区	10	各種食料品等の商品開発・調達・製造・物流のマーチャンダイジング全般	100.0	セントラルキッチン機能及び当社の外食事業 役員兼任あり 資金援助あり 営業上の取引あり
㈱アトム (注)3、13	同上	100	飲食店チェーン及びFC事業の運営	41.2	当社の外食事業 営業上の取引あり
㈱レックス (注)1、2	横浜市西区	8,292	投資業、有価証券の保有・運用	99.9 (0.3)	投資会社 役員兼任あり 資金援助あり
㈱レイズインターナショナル (注)2、13	同上	10	国内・海外における飲食店チェーン及びFC事業の運営	100.0 (100.0)	当社の外食事業 役員兼任あり 資金援助あり 営業上の取引あり
㈱コスト・イズ (注)2	同上	194	酒類等の販売・物流	100.0 (100.0)	酒類等の販売、物流 役員兼任あり 営業上の取引あり
台湾瑞滋國際股份有限公司(注)2	台湾	151	台湾における飲食店チェーンの運営	100.0 (100.0)	当社の台湾における外食事業 役員兼任あり
東京牛角股份有限公司(注)2	同上	217	台湾における飲食店チェーンの運営	100.0 (100.0)	当社の台湾における外食事業 役員兼任あり
REINS INTERNATIONAL (SINGAPORE)PTE.LTD. (子会社1社含む) (注)2、6	シンガポール	101	シンガポールにおける飲食店チェーンの運営	100.0 (100.0)	当社のシンガポールにおける外食事業
REINS SAHA(THAILAND) CO.,LTD.(注)2	タイ	152	タイにおける飲食店チェーンの運営	51.0 (51.0)	当社のタイにおける外食事業
PT.REINS MARINDO INDONESIA (子会社1社含む) (注)2、10	インドネシア	240	インドネシアにおける飲食店チェーン及びFC事業の運営	51.0 (51.0)	当社のインドネシアにおける外食事業 役員兼任あり
AME-GYU CO.,LTD. (注)1、2	アメリカ	4,606	投資業、有価証券の保有・運用	100.0 (100.0)	投資会社
REINS INTERNATIONAL (USA)CO.,LTD. (子会社9社含む) (注)2、5	同上	1,588	北米における飲食店チェーン及びFC事業の運営	100.0 (100.0)	当社の北米における外食事業
COLOWIDE VIETNAM., JSC. (注)2	ベトナム	357	ベトナムにおける飲食店チェーンの運営	75.2 (75.2)	当社のベトナムを中心とする外食事業 役員兼任あり
REINS PALACE MIDDLE EAST SPV LTD (子会社1社含む) (注)2、11	アラブ首長国連邦	1,470	アラブ首長国連邦における飲食店チェーンの運営	60.0 (60.0)	当社のアラブ首長国連邦を中心とする外食事業
㈱フレッシュネス (注)2	横浜市西区	10	飲食店チェーン及びFC事業の運営	100.0 (100.0)	当社の外食事業 役員兼任あり

名称	住所	資本金 (百万円)	主な事業の内容	議決権の 所有割合 (%)	関係内容
(株)Beer Thirty (注)2	横浜市西区	10	飲食店事業の運営	100.0 (100.0)	当社の外食事業
Seagrass Holdco Pty Ltd. (注)1、2、12	オーストラリア	10,693	オーストラリアにおける 飲食店チェーンの運営	100.0 (100.0)	当社のオーストラリア における外食事業
(株)コロワイドダイニング (注)2	横浜市西区	10	飲食店チェーンの運営	100.0 (100.0)	当社の外食事業 役員兼任あり
(株)SPCカップ (注)1	同上	10	投資業、有価証券の保有・運用	100.0	投資会社 役員兼任あり
カップ・クリエイト(株) (子会社4社含む) (注)2、4、13	同上	100	国内及び海外における飲食店 チェーンの運営及び国内デリカ 事業	50.5 (50.5)	当社の外食事業及び デリカ事業 営業上の取引あり
(株)大戸屋ホールディングス (子会社7社含む) (注)1、2、3、7、13	同上	2,059	国内及び海外における飲食店 チェーン及びFC事業の運営	46.7 (0.0)	当社の外食事業 営業上の取引あり
(株)ダブリューピー ジャパン (注)2	同上	90	飲食店チェーンの運営	100.0 (100.0)	当社の外食事業 役員兼任あり
(株)N Baton Company (子会社3社含む) (注)9	同上	77	洋菓子の製造・販売、飲食店 事業の運営	100.0	菓子製造・販売 役員兼任あり
(株)ベイ・フードファクトリー (注)2	同上	10	飲食店事業の運営	100.0 (1.0)	当社の外食事業 役員兼任あり
(株)フューチャーリンク (注)2	同上	10	飲食店チェーンの運営	100.0 (100.0)	当社の外食事業 役員兼任あり
(株)ニフス (子会社1社含む) (注)2、8	埼玉県川越市	10	給食事業の運営	100.0 (100.0)	当社の給食事業 役員兼任あり
(株)ハートフルダイニング グ	横浜市西区	50	給食事業の運営	51.0	当社の給食事業 役員兼任あり
(株)エムワイフーズ (注)2	栃木県河内郡	90	飲食店用・一般消費者用たれ (「宮のたれ」)の製造及び販売	100.0 (100.0)	飲食店用・一般消費者用た れの製造・販売
(株)ココット	横浜市西区	10	事務処理業務	100.0	事務処理業務 役員兼任あり 営業上の取引あり
ワールドピーコム(株) (注)2	同上	75	ITシステムの企画・運用・保守、 コールセンター事務	100.0 (100.0)	当社グループのITシステム 関連業務 役員兼任あり 営業上の取引あり

名称	住所	資本金 (百万円)	主な事業の内容	議決権の 所有割合 (%)	関係内容
(株)コロワイドサポート センター	横浜市西区	10	給与計算・社会保険管理 等の労務関連業務	100.0	当社グループの間接 業務 役員兼任あり 営業上の取引あり
その他3社					

(注) 1. 特定子会社であります。

2. 議決権の所有割合の()内は、間接所有割合で内数であります。
3. 持分は100分の50以下ですが、実質的に支配している為連結子会社としております。
4. カッパ・クリエイト(株)における子会社4社は、(株)ジャパンフレッシュ、(株)華八、カッパ・クリエイト코리아(株)及びPT.Kappa Create Indonesiaであります。
5. REINS INTERNATIONAL(USA)CO.,LTD.における子会社9社は、REINS INTERNATIONAL CALIFORNIA,INC.、REINS INTERNATIONAL NEW YORK,INC.、REINS INTERNATIONAL CHICAGO,INC.、REINS TEXAS INTERNATIONAL,INC.、REINS INTERNATIONAL MASSACHUSETTS,INC.、REINS INTERNATIONAL GEORGIA,INC.、REINS INTERNATIONAL COLORADO,INC.、REINS USA FRANCHISE COMPANY,INC.及びREINS USA MD COMPANY,INC.であります。
6. REINS INTERNATIONAL(SINGAPORE)PTE.LTD.における子会社1社は、GYU-KAKU SINGAPORE PTE.LTD.であります。
7. (株)大戸屋ホールディングスの株式は、当社及び(株)ベイ・フードファクトリーが保有しております。尚、(株)大戸屋ホールディングスにおける子会社7社は、(株)大戸屋、香港大戸屋有限公司、OOTOYA ASIA PACIFIC PTE.LTD.、AMERICA OOTOYA INC.、OOTOYA NJ L.L.C.、THREE FOREST (THAILAND) CO.,LTD.及びM OOTOYA (THAILAND) CO.,LTD.であります。
8. (株)ニフスにおける子会社1社は、(株)クックサービスであります。
9. (株)N Baton Companyにおける子会社3社は、(株)庫や、エコール・クリオロ(株)及び(株)シルスマリアであります。
10. PT.REINS MARINDO INDONESIAにおける子会社1社は、REINS MARINDO AUSTRALIA PTY LTDであります。
11. REINS PALACE MIDDLE EAST SPV LTDにおける子会社1社は、REINS PALACE INVESTMENT L.L.Cであります。
12. Seagrass Holdco Pty Ltd.は子会社46社を含んでおります。
13. (株)アトム、(株)レイズインターナショナル、カッパ・クリエイト(株)及び(株)大戸屋ホールディングスについては、売上収益(連結会社相互間の内部売上収益を除く)の連結売上収益に占める割合が10%を超えております。尚、(株)アトム、カッパ・クリエイト(株)及び(株)大戸屋ホールディングスについては、有価証券報告書提出会社である為、主要な損益情報等の記載を省略しております。

主要な損益情報等

(株)レイズインターナショナル(日本基準)

売上高	50,599百万円
経常利益	571百万円
当期純損失	1,171百万円
純資産額	4,422百万円
総資産額	55,395百万円

14. 「第1 企業の概況 4 関係会社の状況」はIFRS会計基準の開示要請に基づくものが含まれます。また、IFRS会計基準により要求されている関連するその他開示項目は、「第5 経理の状況 連結財務諸表注記 36.重要な子会社」に記載の通りです。

第2【事業の状況】

1【経営方針、経営環境及び対処すべき課題等】

当社グループの経営方針、経営環境及び対処すべき課題等は、次の通りであります。

尚、文中の将来に関する事項は、当連結会計年度末現在において当社グループが判断したものであります。

(1) 経営方針

当社グループは、「すべては、お客さまと社員のために」を企業理念としており、お客様に「楽しかった、美味しかった」と喜んで頂けるように、COLOWIDE(コロワイド)の社名にこめた4つのファクター(CO: 勇気(Courage)、LO: 愛(Love)、WI: 知恵(Wisdom)、DE: 決断(Decision))を社員一人一人が心に刻み、日々の業務にまい進することにより、社会の持続可能な発展と中長期的な企業価値の向上を図ることを経営方針としております。

(2) 経営環境と対処すべき課題

米国の通商政策の動向や中国経済の減速感、欧州及び中東を中心とした地政学リスクの継続などにより、世界経済の先行きは引き続き不透明な状況で推移するものと想定されます。これに対して我が国におきましては、雇用環境が底堅く推移し、賃金上昇も広がりが見込まれるなど、企業活動及び家計消費についてポジティブな側面も見込まれます。しかしながら外食産業におきましては、原材料費や人件費の更なる増加、人手不足といった構造的なコスト上昇圧力が継続すると見られており、事業環境は引き続き楽観できない状況が続くと予想されます。

このような認識のもと、当社グループは中長期的な企業価値の向上を見据え、中期経営計画「COLOWIDE Vision 2030」に基づいた事業運営を着実に推進して参ります。国内外食事業を基盤としつつ、市場の拡大が見込まれる海外外食事業及び本格的な成長フェーズに向けた給食事業の拡大を通じて、2030年3月期における連結売上収益5,000億円の達成を目標としております。

「国内外食事業」

国内外食事業につきましては、レストラン業態を中心とした新規出店に加え、C-Unitedの当社グループ入りによってカフェ業態の拡大にも取り組んでおります。更に既存店舗の改装やリロケーション、業態転換なども鋭意行ってまいり、(株)コロワイドMDを中心としたマーチャンダイジング機能の一層の強化により、調達・製造・物流を含めた効率化を一段と高めて参ります。また提供する商品・サービスの付加価値向上に取組み、引き続き収益性の改善も図って行く所存です。

「海外外食事業」

海外外食事業につきましては、「牛角」及びその派生業態に加え、新たに出店を推進している寿司業態である「かっぱ寿司」の他、プレミアムステーキ業態を展開する Seagrass Holdco Pty Ltd.の店舗についても出店を加速して参ります。

「給食事業」

給食事業につきましては、ヘルスケア施設を中心とした需要の拡大を背景に事業基盤の強化を図っております。

2【サステナビリティに関する考え方及び取組】

当社グループのサステナビリティに関する考え方及び取組みは、次の通りであります。
尚、文中の将来に関する事項は、当連結会計年度末現在において当社グループが判断したものであります。

(1) サステナビリティの基本方針と取組

当社グループは、企業理念である「すべては、お客さまと社員のために」の考えのもと、食のインフラの担い手として、社会の持続可能な発展への貢献と企業価値の向上を目指すことを基本方針として、重点的に取り組んでいく5つのマテリアリティ（重要課題）を特定し、マテリアリティのマネジメントサイクルを通じて「持続可能な社会への貢献」と「企業価値の向上」を両立しながら、今後も持続的成長に向けた取組みを推進することを決定しております。

尚、特定したマテリアリティについては、社会環境や戦略の変化により、見直しも適宜実施します。

〔基本方針〕

私たちは、企業理念である「すべては、お客さまと社員のために」の考えのもと、食のインフラの担い手として、社会の持続可能な発展への貢献と企業価値の向上を目指します。

〔5つのマテリアリティ〕

地球環境への貢献

「地球環境への貢献」は次代への責務であり、気候変動の緩和、循環型社会の形成に向けて、再生可能エネルギーの安定的利用や資源の有効活用に取り組んでいく。

食の安全・安心の提供

「食の安全・安心の提供」は外食企業として持続可能な成長の基盤であり、バリューチェーン全般における衛生管理と品質の追求、情報公開などを通じてお客様の信頼に応えていく。

働く仲間の成長と多様性の尊重

「働く仲間の成長と多様性の尊重」はサービス業として欠かせない競争力の源泉であり、従業員が働きやすく、それぞれの成長を目指せる職場環境を提供していく。

地域・社会への貢献

「地域・社会への貢献」は持続的かつ安定的な事業運営に欠かせぬものであり、雇用創出・人材育成を通じた地域経済振興、食育や寄付を通じた地域交流促進に努めていく。

経営基盤の強化

「経営基盤の強化」は持続的な成長に欠かせない重要課題のひとつであり、経営の透明性を確保しつつ戦略の立案・実行及び監査を継続不断的な取組みとして充実させていく。

マテリアリティに基づく具体的な取組み状況につきましては、当社ホームページ

(<https://www.colowide.co.jp/sustainability/>)をご覧ください。

(2) ガバナンス

当社グループでは、サステナビリティ経営への取組み強化を目的として、2021年12月に新設されたサステナビリティ推進室のもと、当社各部門及びグループ子会社のサステナビリティ推進部門・担当者と連携し、各種取組みを推進しております。

サステナビリティ推進室は、各種取組みの進捗状況を定期的に取締役会に報告し、取締役会において、進捗状況の妥当性等を議論・監督し、その内容を各種取組みの推進に反映しております。

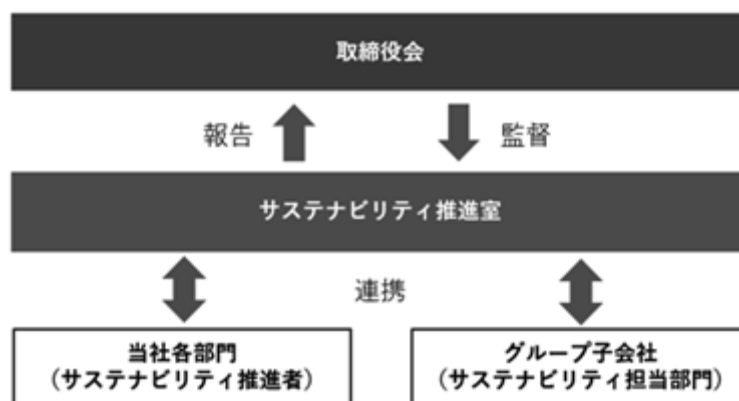

(3) 戦略

当社グループは、企業理念である「すべては、お客さまと社員のために」の考えのもと、食のインフラの担い手として、国内外においてその事業領域を広げて参りました。一方で世界全体においては、気候変動による影響は年々深刻さを増しており、企業が果たすべき役割の重要度が高くなっております。

当社グループは、持続的な成長と企業価値の向上を図る為には、気候変動の緩和や環境保全等の社会全体の課題解決に取り組むことが当社グループにとって欠かすことのできない重要な責務であると認識し、重点的に取り組んでいくマテリアリティの一つとして「地球環境への貢献」を特定し、脱炭素社会の実現に貢献すべく各種取組みを実行しております。

また、当社グループは気候関連財務情報開示の重要性を認識し、金融安定理事会（FSB）により設置された気候関連財務情報開示タスクフォース（TCFD：Task Force on Climate-related Financial Disclosures）が提言するフレームワークの活用を通じて、気候変動への対応や気候変動による財務的な影響に関する情報開示を推進して参ります。

〔気候変動のリスクと機会〕

リスク・機会の分類		想定されるリスク・機会の概要	事業及び財務への影響	
リスク	移行リスク	政策と法	<ul style="list-style-type: none"> 炭素税導入による事業運営コストの増加 CO2排出量の規制強化による事業運営コストの増加 プラスチック規制への対応による調達コストの増加 規制強化に伴う事業運営コストの増加 規制強化に伴う店舗等の投資コストの増加 	非常に大きい
		評判	<ul style="list-style-type: none"> 環境課題への対応遅れに伴うステークホルダーからの信用失墜 ブランド価値の毀損 従業員採用難度の上昇 FC加盟店の離脱 	非常に大きい
		市場と技術	<ul style="list-style-type: none"> 食材調達コストの増加 再生可能エネルギーへの転換に伴う調達コストの増加 プラスチックの容器や包材の再生可能資源に置き換えることによるコストの増加 消費者嗜好の変化による売上の変化 	非常に大きい
	物理的リスク	<ul style="list-style-type: none"> 大規模自然災害の発生に伴う店舗や工場等の閉鎖による営業機会の損失 サプライチェーン断絶による調達コストの増加、店舗や工場におけるエネルギーコストの増加 従業員の健康リスクの増加と生産性の低下 	非常に大きい	
機会	エネルギー / 技術	<ul style="list-style-type: none"> 省エネ推進に伴う電力使用コストの削減 SAF（Sustainable Aviation Fuel）の原料となる廃食用油の供給による廃棄物の削減 物流の効率化による輸送コストの減少 次世代食材の調達 	○ 大きい	
	市場	<ul style="list-style-type: none"> サステナビリティ推進によるステークホルダーからの共感獲得 環境配慮型商品・サービスの開発による売上の増加 気温上昇による嗜好の変化に合わせた商品・サービスの開発 災害時の対応による社会的な信頼の獲得 	○ 大きい	

また、当社グループは、「働く仲間の成長と多様性の尊重」を5つのマテリアリティのうちの1つとして特定しております。

「働く仲間の成長と多様性の尊重」は、サービス業として持続可能な成長に欠かせない重要課題であると共に、企業の競争力の源泉ともなるものです。従業員があらゆるライフステージにおいて安心して勤務し、ジェンダーの別なくワークライフバランスのある働き方ができ、それぞれの成長を目指せる職場環境を提供して参ります。

〔人材育成方針〕

当社グループは、一人一人が働きがいを感じ成長することが、グループ全体の発展に繋がることになり、「持続可能な社会への貢献」と「企業価値の向上」の両立を実現することができる為、全ての従業員が自律的に成長できる機会を提供し、自己成長していく人材を育成して参ります。

〔社内環境整備方針〕

当社グループは、多様な人材がそれぞれの能力・スキル、ライフステージに合わせて働き方を選択できる制度など、多様な就業形態や活躍機会を提供することで、働きやすく、働きがいのある職場環境を整備して参ります。

〔人材育成と社内環境整備に関する主な取組〕

階層別研修（次世代経営幹部研修、次世代部長研修、次世代マネージャー研修、女性リーダー研修等による自律的成長の支援）

eラーニング研修（スマホ視聴による隙間時間を利用した自己成長の促進）

資格取得支援制度（資格取得を支援することによる自己成長の促進）

メンター制度（メンターからの学びを得ることによる自己成長の促進）

JOB型人事制度（能力・スキルに応じた適所適材配置）

フレキシブル社員制度（ライフステージ（出産・育児・介護・シニア等）に合わせた多様な働き方（地域限定・時短勤務・週休3日勤務等）の選択）

キャリアチャレンジ制度（グループ横断定期公募による能力・スキルに応じた働き方の選択）

奨学金返還支援制度

定期的なエンゲージメントサーベイの実施

定期的な360度評価の実施

女性活躍の推進（女性活躍推進プロジェクトによる女性活躍推進の促進、「えるぼし」認定2つ星を取得等）

外国人採用の促進

障がい者雇用の促進（特例子会社（株）ココットの「もにす認定」等）

健康経営の推進（健康経営優良法人2026（大規模法人部門）認定）

育児サポート休暇

取組みの詳細につきましては、当社ホームページ

(<https://www.colowide.co.jp/sustainability/diversity/index.html>) をご覧ください。

（４）リスク管理

当社グループでは、サステナビリティに関するリスクについて、サステナビリティ推進室が識別・評価し、定期的に取り締役に報告することとしております。

サステナビリティ推進室は、識別・評価したリスクの最小化に向け、当社各部門及びグループ子会社のサステナビリティ担当部門と連携し、各種取組みを推進しております。

（５）指標と目標

当社グループは、気候変動のリスク・機会を管理する為の指標として、CO2排出量の削減目標を設定し、各種の取組みを行っております。

〔CO2排出量に関する目標〕

2030年度までに、国内グループ会社のScope1・2の総排出量を2020年度から原単位（売上高100万円あたりの排出量）で50%削減した「0.273」とすることを目標としており、2025年度においては「0.361（排出量123,192t-CO2）」となっております。

また、人材の多様性の確保を含む人材の育成に関する方針及び社内環境整備に関する方針について、女性社員比率と女性管理職比率を指標とし、以下の目標を設定しております。

〔女性社員比率に関する目標〕

2026年度までにグループ全体で30%（2025年度 32.0%）

〔女性管理職比率に関する目標〕

2026年度までにグループ全体で30%（2025年度 20.0%）

3【事業等のリスク】

当社グループの経営成績、財政状態に影響を与える可能性があるとして認識している主なリスクを記載しております。

文中の将来に関する事項は、当連結会計年度末現在において当社グループが判断したものであり、これらのリスク発生の可能性を認識した上で、リスク発生の回避及び発生した場合の影響の極小化に努めて参ります。

(1) 食品に関するリスク

食の安全性

食材の安全性確保に疑問が生じた場合、調達先の見直し、調達先の分散、メニューの主要食材の見直し、原産地表示などトレーサビリティを確立し、お客様の不安を抑える必要があります。当社グループでは、取引先の協力を仰ぎながら、産地、加工工程、添加物などをデータベース化し、食材の安全を担保しておりますが、万一、表示内容に重大な誤り等が発生した場合には信用低下等を招き、店舗売上高減少などにより当社グループの経営成績及び財政状態に影響を与える可能性があります。

食品事故

当社グループの各営業店舗及びセントラルキッチン（工場）は、飲食業界の一員として、何よりも食中毒の発生を未然に防ぐべく、厳正な品質管理及び衛生管理を徹底し、お客様に安心して頂ける料理の提供に努めております。万一、食中毒が発生した場合、損害賠償による損失の発生、一定期間の営業停止などにより当社グループの経営成績及び財政状態に影響を与える可能性があります。

(2) 事業に関するリスク

外食業界の動向

当社グループが属する外食産業市場では、ライフスタイルの変化や健康志向の高まり、また、新たなコンセプトや食材・料理などの出現により消費者の行動・意識が日々変わっております。

当社グループは、環境の変化に対応すべくライフスタイルの変化に順応した店舗戦略、嗜好の変化や新たな人流トレンドに適応した施策の実施などを行っておりますが、当社の想定以上に市場が変化した場合には、当社グループの経営成績及び財政状態に影響を与える可能性があります。

原材料調達

当社グループは、使用する食材が多岐にわたる為、疫病の発生、天候不順、自然災害、紛争、戦争、政情不安その他の地政学的リスク等により必要量の原材料確保に困難な状況が生じたり、市場価格や為替相場の変動により調達価格が高騰したりした場合、当社グループの経営成績及び財政状態に影響を与える可能性があります。

出店政策

当社グループの営業店舗は、駅前から郊外立地まで幅広く出店しておりますが、新規出店につきましては、立地条件や賃貸条件などを総合的に勘案して決定している為、条件に合致する物件が確保できない場合、建築費・内装工事費・設備費等が上昇した場合、計画通りの新規出店が実行出来ず、当社グループの経営成績及び財政状態に影響を与える可能性があります。

敷金及び差入保証金

当社グループでは、出店に際して賃貸人に対し敷金及び差入保証金を支払っております。敷金及び差入保証金は賃貸借期間中、賃貸人に預けておくことになる為、賃貸借契約の時点で賃貸人の資産状況などを審査しておりますが、経済事情の急変の影響による預託先の経済的破綻等により、預託金の一部又は全部が回収不能となる場合や期間満了前に中途解約した場合には返還されない場合があります。このような事態が生じた場合には、当社グループの経営成績及び財政状態に影響を与える可能性があります。

加盟店との関係

当社グループは、加盟希望者とフランチャイズ契約を締結し、特定地域において出店する権利を付与しておりますが、加盟契約締結後、長期間出店場所が確保できない状態が続いた場合には、当社グループの経営成績及び財政状態に影響を与える可能性があります。

人材の確保及び育成

当社グループの継続的な業績拡大には優秀な人材の確保が不可欠であり、採用体制の整備や確保した人材の育成を最重要課題として継続的に注力しております。

しかしながら、少子高齢化に伴う労働力人口の減少、人材の採用環境の悪化等により必要な人材が集まらない場合、人件費が上昇した場合、採用した人材の育成が順調に進まない場合等には、当社グループの経営成績及び財政状態に影響を与える可能性があります。

(3) 財務に関するリスク

経済事情の急変

想定外の経済事情の急変があった場合には、当社グループの経営成績及び財政状態に影響を受ける可能性があります。

店舗固定資産の減損

当社グループでは、営業店舗を中心に土地、設備等を保有しており、直営店舗等について営業活動から生ずる損益が著しく低下、又は資産の市場価格が帳簿価額より著しく下落した場合には、減損損失が計上され、当社グループの経営成績及び財政状態に影響を与える可能性があります。

のれんの減損

当社グループでは、M&Aを成長戦略の重要な柱と位置づけ実行して参りました結果、連結財政状態計算書にのれんが計上されております。のれん対象資産の評価額が帳簿価額より著しく下落した場合には、減損損失が計上され、当社グループの経営成績及び財政状態に影響を与える可能性があります。

有価証券の時価変動

当社グループでは、売買を目的とした有価証券は保有しておりませんが、成長戦略の柱の一つに位置付けておりますM&Aに関連して、売却可能な有価証券を保有する場合があります。

これらの有価証券のうち、時価を有するものについては、全て時価にて評価されており、市場における時価の変動が当社グループの経営成績及び財政状態に影響を与える可能性があります。

為替変動

現在、当社グループは海外事業として16の国と地域で420店舗を直営又はFCで展開しており、資産・負債を現地通貨建て保有し、収入も現地通貨にて計上しておりますが、今後も各地での出店を加速させる中で現地通貨建ての資産・負債・収入の更なる増加が見込まれます。為替リスクを管理する体制を整備しているものの、予期せぬ要因で為替レートが急変した場合は為替評価損を計上する可能性があります。

(4) リーガルに関するリスク

当社グループが展開する事業は、各種法令・規則等の規制を受けております。当社グループはこれらの法令・規則の改正状況の適時適切な把握に努めると共に、当社グループ役職員に対して各種コンプライアンス研修を実施しております。

しかしながら、これらの法令・規制等に違反したことにより、賠償義務を負った場合や、当社グループの社会的信用が低下した場合、また、新たな法的規制により多額のコストが発生した場合には、当社グループの経営成績及び財政状態に影響を与える可能性があります。

(5) 情報に関するリスク

当社グループは、営業秘密の他、お客様の個人情報を保有しております。個人情報・営業秘密の取扱いに関して、当社グループ全体で適正な管理に努めておりますが、万一、サイバー攻撃、不正アクセス、システム障害、役員又は委託先による不適切な取扱い等により、個人情報・営業秘密の漏洩や不正使用などの事態が生じた場合には、社会的信用の低下、損害賠償義務により当社グループの経営成績及び財政状態に影響を与える可能性があります。

(6) 環境に関するリスク

大規模災害

当社グループの営業店舗は、47都道府県に渡り位置しております。従って、いずれかの地域での大規模災害が発生した場合、店舗施設の損害やシステム障害で店舗営業において多大な影響を受け、当社グループの経営成績及び財政状態に影響を与える可能性があります。

感染症等

感染症等の発生による外食機会減少の可能性、行政からの要請による店舗営業制限の可能性がります。

当社グループでは、行政からの各種要請に従い、社会機能の維持、お客様と従業員の安全安心の為、店舗営業を制限した場合、当社グループの経営成績及び財政状態に影響を与える可能性があります。

気候変動・環境対応

当社グループでは、サステナビリティ専門部署を立ち上げリスクの低減に取り組んでおりますが、気候変動による自然災害や異常気象などにより営業の継続が困難になる場合、当社グループの気候変動・脱炭素の対策が不十分であると評価され、社会的信用が低下した場合、当社グループの経営成績及び財政状態に影響を及ぼす可能性があります。

4【経営者による財政状態、経営成績及びキャッシュ・フローの状況の分析】

1. 経営成績等の状況の概要

当連結会計年度における当社グループの財政状態、経営成績及びキャッシュ・フロー（以下「経営成績等」という。）の状況の概要は以下の通りです。

(1) 財政状態及び経営成績の状況

財政状態

当連結会計年度末における資産合計につきましては、前連結会計年度末に比べ387億5百万円増加し3,509億31百万円となりました。これは主に現金及び現金同等物が83億45百万円減少したものの、のれんが289億46百万円、有形固定資産が68億84百万円、無形資産が37億43百万円、使用権資産が36億66百万円増加したことによるものです。

負債合計につきましては、前連結会計年度末に比べ322億18百万円増加し2,573億36百万円となりました。これは主に社債及び借入金が164億74百万円、リース負債が67億12百万円、営業債務及びその他の債務が38億6百万円増加したことによるものです。

資本合計につきましては、前連結会計年度末に比べ64億87百万円増加し935億96百万円となりました。これは主にその他の資本の構成要素が54億67百万円、利益剰余金が11億76百万円増加したことによるものです。

経営成績

当連結会計年度における我が国経済は、大企業中心に景況感の持ち直しが見られておりました。しかしながら、中東情勢の混乱・緊迫化によって原油や液化天然ガスの供給不安が生じたことを契機に、企業心理だけでなく家計においても景気の先行き懸念が急速に高まっております。世界経済につきましては、米国においてインフレの再燃懸念から消費者心理が冷え込み出しており、中国では政府によるインフラ投資が拡大しているものの不動産不況が収束せず、景気回復には時間を要する見通しとなっております。更に欧州や中東を中心とした地政学リスクも一層高まる様相を呈しております。

外食産業におきましては、原材料費や人件費の高騰などを背景に厳しい事業環境が続く一方で、消費者の利用マインドは積極型と節約型とに二分される傾向が見られております。

このような状況の中、当社グループにおきましては、消費者の皆様には選ばれるブランド作りを推進すると共に中期経営計画「COLOWIDE Vision 2030」に基づき、中長期的な企業価値の向上に努めております。

国内外食事業につきましては、各種施策や販促活動を通じて来店動機の喚起や需要の取り込みを図っております。たとえば「大戸屋」では、それぞれの季節にふさわしい楽しさのある特別メニューの提供に努めました。「牛角」や「しゃぶしゃぶ温野菜」では、「肉の日祭り」や「黒毛和牛食べ放題」のキャンペーンなど、肉業態ならではの強みを生かした施策を実施しております。「かっぱ寿司」では、平日において税込90円メニューや食べ放題、学生向け割引などを実施中です。更に季節のイベントに合わせた期間限定メニューにより、テイクアウトやデリバリー需要の取り込みにも注力しました。「ステーキ宮」では、メディアへの露出を高めてブランドへの認知度向上を図っております。「フレッシュネスバーガー」では、旬の素材を使用・提供することでカフェタイムの利用を促進しました。スイーツブランドを展開している「チーズガーデン」においては、季節商品の提供が好評を博しており、チョコレートブランドである「シルスマリア」においては、最大繁忙期となるバレンタインの催事において過去最高の売上収益を記録しました。居酒屋ブランドの「3・6・5酒場」や「北海道」を展開する(株)コロワイドダイニングでは、忘年会や歓送迎会などの宴会需要の取り込みを強化すると共に、LINE会員の獲得強化を進めることで顧客との関係強化にも努めております。

海外外食事業につきましては、既存店舗の収益力向上や地元の大手有力資本との提携の他、新業態の開発や新規出店などにも取り組んでおります。米国では一時的にコスト負担増があったものの、ガバナンス強化による業務の効率化を目指してERP(統合基幹業務システム)を導入しました。アジア地域において特に注力しているインドネシアでは、既存の焼肉業態である「牛角」のみならず、ノンハラール焼肉という新たな需要の獲得を狙った新業態「六角」を1月に出店しております。中東地域ではこれまで出店展開していたフードコート向け業態「GYU BOSS」に加え、「牛角」1号店を3月にオープンしました。またM&Aによって、今期よりコロワイドグループに加わったオセアニア地域最大手のステーキレストランチェーンSeagrass Holdco Pty Ltd.では、プレミアムステーキハウスの「The Meat & Wine Co.」及び「HUNTER & BARREL」を新たに開業しております。

給食事業につきましては、様々な受託施設からの多様な要望に応える持続可能な運営モデルの構築により、営業力を高めております。引き続き新規拠点の獲得活動と収益構造の改善を進めた結果、3月末の契約拠点数は509拠点となっております。

サステナビリティへの取組みとしては、(株)コロワイドMDが管轄する全国の工場や物流を中心に廃棄物の排出量低減や配送効率の向上に取り組むことにより、温室効果ガスの排出削減に努めております。店舗段階における活動例を挙げると、「かっぱ寿司」では、「おいしいを無駄にしない」という取組みを開始しており、「大戸屋」では、気候変動と生物多様性の保全への意思を示すため1時間の消灯を行う世界最大級のイベント「EARTH HOUR 2026」に参加しました。

店舗の出退店につきましては、国内外食事業の主力ブランドである「牛角」及び「牛角焼肉食堂」や「しゃぶしゃぶ温野菜」「大戸屋」などに加え、「チーズガーデン」も出店を進めております。加えて新たに町中華業態の

「甘太郎食堂」を横浜に出店するなど、今後の事業環境の変化を見据えた取組みも進めております。また海外外食事業においては、米国をはじめ前述の中東やオセアニアの他、台湾やタイでも新規出店を行っており、インドネシアでは焼肉業態の他に「かっぱ寿司」の出店も進んでおります。これらにより国内外において直営レストラン業態101店舗、直営居酒屋業態8店舗、合計109店舗を出店する一方、直営レストラン業態52店舗、直営居酒屋業態7店舗、合計59店舗を閉店しました。この結果、当連結会計年度末の直営店舗数は1,501店舗、FCを含めた総店舗数は2,633店舗となりました。更に2026年4月には、カフェ業態の「珈琲館」「カフェ・ペローチェ」「カフェ・ド・クリエ」などを展開しているC-United(株)の全株式を取得して、新たに565店舗を当社グループに迎えており、今後の一層の成長を図っております。

以上の取組みを進めてまいりました結果、当連結会計年度の連結業績につきましては、売上収益が3,000億90百万円、事業利益が125億27百万円、税引前利益が65億47百万円と何れも過去最高となりました。一方、業績が低迷したカップ・クリエイト(株)や(株)アトムを中心に、減損損失の計上及び繰延税金資産の取り崩しを行った結果、当期利益は17億13百万円、親会社の所有者に帰属する当期利益は22億33百万円となりました。

セグメントの経営成績は、次の通りです。

当連結会計年度において、Seagrass Holdco Pty Ltd.を連結子会社化し、報告セグメントを新たに追加しております。

a.(株)コロワイドMD

(株)コロワイドMDは、各種食料品等の商品開発・調達・製造・物流のマーチャンダイジング全般を行っております。

当連結会計年度の業績につきましては、売上収益は1,012億68百万円（前年同期961億44百万円）、事業利益は50億83百万円（前年同期46億57百万円）、営業利益は51億68百万円（前年同期41億88百万円）となりました。

b.(株)アトム

(株)アトムは、「ステーキ宮」、「にぎりの徳兵衛」、「カルビ大将」、等のレストラン業態の直営飲食店の運営並びにフランチャイズ本部事業を行っております。

当連結会計年度の業績につきましては、売上収益は304億34百万円（前年同期355億4百万円）、事業利益24百万円（前年同期は事業損失56百万円）、営業損失は8億28百万円（前年同期は営業利益17億48百万円）となりました。

尚、店舗政策につきましては、4店舗（直営4店舗）の閉鎖を行いました。その結果、当連結会計年度末の店舗数は247店舗（直営237店舗・FC10店舗）となっております。

c.(株)レイズインターナショナル

(株)レイズインターナショナルは、「牛角」、「温野菜」、「土間土間」、「かまどか」、「FRESHNESS BURGER」等、国内及び海外においてレストラン業態及び居酒屋業態の直営飲食店の運営並びにフランチャイズ本部事業を行っております。

当連結会計年度の業績につきましては、売上収益は926億47百万円（前年同期923億84百万円）、事業利益は47億81百万円（前年同期59億90百万円）、営業利益は34億54百万円（前年同期43億9百万円）となりました。

尚、店舗政策につきましては、124店舗（直営76店舗・FC48店舗）を新規出店し、FCレストラン業態30店舗を直営化しました。一方、138店舗（直営39店舗・FC99店舗）の閉鎖を行い、直営レストラン業態16店舗をFC化しました。その結果、当連結会計年度末の店舗数は1,326店舗（直営501店舗・FC825店舗）となっております。

d.カップ・クリエイト(株)

カップ・クリエイト(株)は、国内及び海外において「かっぱ寿司」等のレストラン業態の直営飲食店の運営及び寿司・調理パン等のデリカ事業を行っております。

当連結会計年度の業績につきましては、売上収益は731億93百万円（前年同期732億9百万円）、事業利益3億49百万円（前年同期15億15百万円）、営業損失は2億55百万円（前年同期は営業利益12億68百万円）となりました。

尚、店舗政策につきましては、5店舗を新規出店しました。その結果、当連結会計年度末の直営店舗数は312店舗となっております。

e. (株)大戸屋ホールディングス

(株)大戸屋ホールディングスは、「大戸屋ごはん処」等、国内及び海外においてレストラン業態の直営飲食店の運営並びにフランチャイズ本部事業を行っております。

当連結会計年度の業績につきましては、売上収益は370億17百万円（前年同期313億85百万円）、事業利益17億85百万円（前年同期13億1百万円）、営業利益17億9百万円（前年同期11億73百万円）となりました。

尚、店舗政策につきましては、36店舗（直営13店舗・FC23店舗）を新規出店している一方、11店舗（直営6店舗、FC5店舗）の閉鎖を行い、直営レストラン業態3店舗をFC化しました。その結果、当連結会計年度末の店舗数は460店舗（直営166店舗、FC294店舗）となっております。

f. Seagrass Holdco Pty Ltd.

Seagrass Holdco Pty Ltd.は、オセアニア地域等におけるステーキレストランチェーンの運営を行っております。

当連結会計年度の業績につきましては、売上収益は200億41百万円、事業利益は25億84百万円、営業利益は25億83百万円となりました。

尚、店舗政策につきましては当連結会計年度末の直営店舗数は21店舗となっております。

g. その他

ワールドピーコム(株)におけるITシステムの企画・運用・保守、コールセンター事務、(株)シルスマリアにおける生菓子、焼き菓子、チョコレート（生チョコ他）の製造・販売、(株)N Baton Company及びその連結子会社における洋菓子の製造・販売、(株)ココットにおける事務処理業務、(株)コロワイドダイニングにおける飲食店運営、(株)ダブリューピージャパンにおける飲食店運営、(株)ベイ・フードファクトリーにおける飲食店運営及びFC事業運営、(株)ニフス及びその連結子会社における給食事業運営、(株)ハートフルダイニングにおける給食事業運営、(株)フューチャーリンクにおけるFC事業運営及び(株)コロワイドサポートセンターにおける労務関連業務となっております。

当連結会計年度の業績につきましては、売上収益は470億59百万円（前年同期424億76百万円）、事業利益は20億11百万円（前年同期は事業損失3億12百万円）、営業利益は21億99百万円（前年同期は営業損失6億81百万円）となっております。

(2) キャッシュ・フローの状況

営業活動によるキャッシュ・フロー	287億14百万円（前連結会計年度比0.3%減）
投資活動によるキャッシュ・フロー	307億55百万円（前連結会計年度比42.3%減）
財務活動によるキャッシュ・フロー	67億73百万円（前連結会計年度は179億54百万円）
現金及び現金同等物期末残高	631億91百万円（前連結会計年度比11.7%減）

当連結会計年度末における現金及び現金同等物は、営業活動によるキャッシュ・フローが287億14百万円、投資活動によるキャッシュ・フローが307億55百万円、財務活動によるキャッシュ・フローが67億73百万円、現金及び現金同等物に係る換算差額が4億70百万円となりました結果、前連結会計年度末に比べ83億45百万円減少し、631億91百万円となりました。

営業活動によるキャッシュ・フローは、主に税引前利益、減価償却費及び償却費によるものであります。

投資活動によるキャッシュ・フローは、主に連結子会社の取得による支出、有形固定資産の取得による支出によるものであります。

財務活動によるキャッシュ・フローは、主にリース負債の返済による支出によるものであります。

(3) 生産、受注及び販売の状況
生産実績

セグメントの名称	当連結会計年度 (自 2025年4月1日 至 2026年3月31日)	前年同期比(%)
(株)コロワイドMD(百万円)	10,351	92.4
(株)アトム(百万円)	-	-
(株)レイズインターナショナル (子会社25社含む)(百万円)	-	-
カップ・クリエイト(株) (子会社4社含む)(百万円)	12,477	104.6
(株)大戸屋ホールディングス (子会社7社含む)(百万円)	-	-
Seagrass Holdco Pty Ltd. (子会社46社含む)(百万円)	-	-
その他(百万円)	2,861	106.9
合計(百万円)	25,688	99.5

(注)金額は製造原価によっており、セグメント間の内部取引消去前の数値によっています。

受注実績

当社グループは、店舗の販売予測に基づき見込み生産を行っている為、該当事項はありません。

販売実績

a. 販売実績状況

セグメントの名称	当連結会計年度 (自 2025年4月1日 至 2026年3月31日)	前年同期比(%)
(株)コロワイドMD(百万円)	101,268	105.3
(株)アトム(百万円)	30,434	85.7
(株)レイズインターナショナル (子会社25社含む)(百万円)	92,647	100.3
カップ・クリエイト(株) (子会社4社含む)(百万円)	73,193	100.0
(株)大戸屋ホールディングス (子会社7社含む)(百万円)	37,017	117.9
Seagrass Holdco Pty Ltd. (子会社46社含む)(百万円)	20,041	-
その他(百万円)	47,059	110.8
合計(百万円)	401,659	108.2

(注)金額は販売価額によっており、セグメント間の内部取引消去前の数値によっています。

b. 主要顧客別売上状況

主要顧客(総販売実績に対する割合が10%以上)に該当するものではありません。

2. 経営者の視点による経営成績等の状況に関する分析・検討内容

経営者の視点による当社グループの経営成績等の状況に関する認識及び分析・検討内容、資本の財源及び資金の流動性に関する状況は以下の通りです。

尚、文中の将来に関する事項は、当連結会計年度末現在において判断したものです。

(1) 重要な会計上の見積り及び当該見積りに用いた仮定

当社グループの連結財務諸表は、国際会計基準に基づき作成されております。この連結財務諸表の作成に当たっては、決算日における財政状態、経営成績及びキャッシュ・フローの状況に影響を与えるような経営者の見積り及び予測を必要としております。当社は、過去の実績値や状況を踏まえ合理的と判断される前提に基づき、見積り及び予測を行っておりますが、前提条件やその後の環境等に变化ある場合には、実際の結果がこれら見積りと異なる可能性があります。尚、当社グループの連結財務諸表で採用する重要性がある会計方針は、「第5 経理の状況 1. 連結財務諸表等 (1) 連結財務諸表 [連結財務諸表注記] 3. 重要性がある会計方針」及び「4. 重要な会計上の判断及び見積り」に記載しております。

(2) 当連結会計年度の経営成績等の状況に関する認識及び分析・検討内容
経営成績等の状況

区分	前連結会計年度 (自 2024年4月1日 至 2025年3月31日)	当連結会計年度 (自 2025年4月1日 至 2026年3月31日)
売上収益(百万円)	269,156	300,090
当期利益(百万円)	2,255	1,713
基本的1株当たり当期利益(円)(注)	7.45	15.73
資産(百万円)	312,226	350,931
資本(百万円)	87,108	93,596

(注) 基本的1株当たり当期利益は、期中平均株式数に基づいて算出しております。

a. 財政状態及び経営成績の状況

当連結会計年度の財政状態及び経営成績の状況につきましては、「4. [経営者による財政状態、経営成績及びキャッシュ・フローの状況の分析] 1. 経営成績等の状況の概要 (1) 財政状態及び経営成績の状況」に記載した通りであります。

b. キャッシュ・フローの状況

当連結会計年度のキャッシュ・フローの状況につきましては、「4. [経営者による財政状態、経営成績及びキャッシュ・フローの状況の分析] 1. 経営成績等の状況の概要 (2) キャッシュ・フローの状況」に記載した通りであります。

当社グループの経営成績に重要な影響を与える要因

当社グループの売上は、経済情勢、消費者の嗜好の変化、他社との競合、天候不順、出店計画等による影響を受け、また、当社の費用は、原材料価格、人件費、不動産賃料、光熱費等による影響を受けます。従って、これらの変動要因が発生し、当社グループによる対応策の効果が十分に発現しなかった場合は、当社グループの経営成績に影響を及ぼす可能性があります。

当社グループの資本の財源及び資金の流動性

当社グループの運転資金需要は主として原材料等の購入費用の他、製造費、販売費及び一般管理費等の営業費用です。投資を目的とした資金需要は、主に新規出店、既存店舗の改修及び業態変換工事といった設備投資によるものであります。

当社グループは、短期運転資金に関しましては自己資金及び短期の借入により、設備投資や長期運転資金に関しましては自己資金及び長期の借入、又はリース・割賦等により、各々調達することを基本としております。

5【重要な契約等】

(主なフランチャイズ契約の要旨)

当社の連結子会社である㈱レイズインターナショナルは、店舗運営希望者に対してフランチャイズ契約を締結することでフランチャイズ権の付与を行っております。尚、契約の要旨は次の通りであります。

内容	当社の連結子会社である㈱レイズインターナショナルは、本契約の有効期間中、加盟店が所定の契約事項を履行することを条件として、一定の場所での店舗の設置を認める。また、当該場所において事業運営マニュアル、その他㈱レイズインターナショナルの事業ノウハウ及び㈱レイズインターナショナルが所有する特定の商標の使用によってフランチャイズ契約店舗として開店し、経営する資格を付与する。 上記に付随して、㈱レイズインターナショナルは加盟店に対して業務に関する一定の指導援助を行う。	
契約期間	契約締結日から起算して5年間。但し、延長条項が存在する。	
契約内容	加盟金	当該契約締結時に一定額の支払
	保証金	当該契約締結時に一定額を預託
	ロイヤリティ	店舗の月間総売上高の5%の支払

(注) フランチャイズ契約とは主に「炭火焼肉酒家 牛角フランチャイズチェーン加盟契約」「しゃぶしゃぶ 温野菜フランチャイズチェーン加盟契約」「居酒屋 かまどがフランチャイズチェーン加盟契約」「居酒屋 土間土間フランチャイズチェーン加盟契約」であります。

当社の連結子会社である㈱フレッシュネスにおきましても、店舗運営希望者に対してフランチャイズ契約を締結することでフランチャイズ権の付与を行っております。尚、契約の要旨は次の通りであります。

内容	当社の連結子会社である㈱フレッシュネスは、本契約の有効期間中、加盟店が所定の契約事項を履行することを条件として、一定の場所での店舗の設置を認める。また、当該場所において事業運営マニュアル、その他㈱フレッシュネスの事業ノウハウ及び㈱フレッシュネスが所有する特定の商標の使用によってフランチャイズ契約店舗として開店し、経営する資格を付与する。 上記に付随して、㈱フレッシュネスは加盟店に対して業務に関する一定の指導援助を行う。	
契約期間	契約締結日から起算して5年間。但し、延長条項が存在する。	
契約内容	加盟金	当該契約締結時に一定額の支払
	保証金	当該契約締結時に一定額を預託
	ロイヤリティ	店舗の月間総売上高に一定の割合を乗じて算出した額の支払

(注) フランチャイズ契約とは「フレッシュネスバーガーフランチャイズチェーン加盟契約」であります。

当社の連結子会社である㈱大戸屋におきましても、店舗運営希望者に対してフランチャイズ契約を締結することでフランチャイズ権の付与を行っております。尚、契約の要旨は次の通りであります。

内容	(a) 当社の連結子会社である㈱大戸屋が所有する商標及びサービスマークの使用を許諾すると共に、㈱大戸屋の開発した商品の製造・販売方法、サービスの提供及び経営ノウハウを伝授することにより、「大戸屋ごはん処」の営業活動を行う権利を付与する。 (b) フランチャイズ加盟店は、「大戸屋ごはん処」の同一イメージと品質の維持を図る為、厨房設備、ディスプレイ及び看板並びに什器備品等については、原則として㈱大戸屋が指定するものを㈱大戸屋から購入しなければならない。 (c) フランチャイズ加盟店は、㈱大戸屋が指定メニューに使用することを指定した食材、酒類及び飲料、並びに㈱大戸屋が店舗運営の為に使用することを指定した消耗品（以下、総称して「指定商品」）を用いて店舗を営業し、当該指定商品は㈱大戸屋及び㈱大戸屋が指定する業者から購入しなければならない。	
契約期間	契約の締結より満3年とする。但し、原則として更に3年間毎に自動更新されるものとする。	
契約内容	加盟契約料	4,000千円
	保証金	1,200千円
	ロイヤリティ	月間売上高の5%

(注) フランチャイズ契約とは「大戸屋ごはん処」フランチャイズ基本契約であります。

(シンジケートローン契約について)

当社は、M&A資金として㈱りそな銀行他金融機関2行を貸付人とし、シンジケートローン契約を締結しております。

契約日 2024年9月25日
期末残高 6,300百万円
返済期日 2029年9月28日
担保 無担保

特約の内容

- (1) 各年度の決算期の末日における連結の財政状態計算書における資本合計の金額を前年同期比75%以上に維持する。
- (2) 各年度の決算期における連結の損益計算書に示される営業利益（IFRSベース）が2期連続して損失とならないようにする。

当社は、M&A資金のリファイナンスを目的として㈱みずほ銀行他金融機関7行を貸付人とし、シンジケートローン契約を締結しております。

契約日 2025年2月25日
期末残高 2,720百万円
返済期日 2030年2月28日
担保 当社が保有するSPCカップパ株式、SPCカップパが保有するカップパ・クリエイト株式

特約の内容

- (1) 2025年3月期決算以降、各年度の決算期の末日及び第2四半期の末日における連結の財政状態計算書上の資本合計（IFRSベース）の金額を、2014年3月決算期末日における連結の貸借対照表上の純資産の部の金額の80%以上に維持すること。
- (2) 2025年3月期決算以降の決算期を初回の決算期とする連続する2期について、各年度の決算期における連結の損益計算書に示される営業損益（IFRSベース）が2期連続して損失とならないようにすること。尚、本号の遵守に関する最初の判定は、2026年3月決算期及びその直前の期の決算を対象として行われる。
- (3) 2025年3月期決算以降、各年度の決算期の末日における連結の財政状態計算書上の純有利子負債残高の損益計算書上の売上収益（IFRSベース）に対する割合を10/12以下に維持すること。本号において、純有利子負債とは、連結の財政状態計算書上における長期借入金（1年以内返済予定のものを含む。）、短期借入金、コマーシャルペーパー、普通社債（1年以内返済予定のものを含む。）、転換社債（1年以内返済予定のものを含む。）、新株引受権付社債（1年以内返済予定のものを含む。）及び新株予約権付社債（1年以内返済予定のものを含む。）の総額から現金及び預金を差し引いたものをいう。

当社は、M&A資金として㈱みずほ銀行他金融機関6行を貸付人とし、シンジケートローン契約を締結しております。

契約日 2025年11月26日
 期末残高 22,445百万円
 返済期日 2030年11月29日
 担保 ㈱コロワイドMDが保有するSeagrass Holdco Pty Ltd.の株式

特約の内容

- (1) 2026年3月期以降(2026年3月期を含む。)の各決算期末(いずれも直近12ヶ月)における借入人の連結ベースでのネット・レバレッジ・レシオ()を、各決算期末に、以下に記載の数値以下、かつ、正の値(但し、ネット・レバレッジ・レシオの計算に用いられるネット有利子負債が負の値である結果としてネット・レバレッジ・レシオが負の値になる場合を除く。)に維持すること。
- | | |
|-----------|-----|
| 2026年3月期: | 6.0 |
| 2027年3月期: | 4.0 |
| 2028年3月期: | 3.0 |
| 2029年3月期: | 3.0 |
| 2030年3月期: | 3.0 |
- (2) 2026年3月期(2026年3月期を含む。)決算以降、各年度の決算期の末日及び第2四半期の末日における借入人の連結の財政状態計算書上の資本合計(IFRSベース)の金額を、前年同期比80%以上に維持すること。
- (3) 2026年3月期(2026年3月期を含む。)決算以降の連続する2期について、各年度の決算期における借入人の連結の損益計算書に示される営業損益(IFRSベース)が2期連続して損失とならないようにすること。なお、本号の遵守に関する最初の判定は、2026年3月期及びその直前の決算期を対象として行われる。
- (4) 2026年3月期(2026年3月期を含む。)決算以降、各年度の決算期の末日における借入人の連結の財政状態計算書上の純有利子負債残高の借入人の連結の損益計算書上の売上収益(IFRSベース)に対する割合を10/12以下に維持すること。本号において、純有利子負債とは、借入人の連結の財政状態計算書上における長期借入金(1年以内返済予定のものを含む。)、短期借入金、コマーシャルペーパー、普通社債(1年以内返済予定のものを含む。)、転換社債(1年以内返済予定のものを含む。)、新株引受権付社債(1年以内返済予定のものを含む。)及び新株予約権付社債(1年以内返済予定のものを含む。)の総額から現金及び預金を差し引いたものをいう。

当社の連結子会社である㈱レックス(神奈川県横浜市、代表取締役 野尻公平)は、M&A資金のリファイナンスを目的として㈱みずほ銀行他金融機関5行を貸付人とし、シンジケートローン契約を締結しております。

契約日 2022年2月24日
 期末残高 3,300百万円
 返済期日 2027年2月26日
 保証人 ㈱コロワイド
 担保 ㈱レイズインターナショナルが保有するAME-GYU CO.,LTD.株式、AME-GYU CO.,LTD.が保有するREINS INTERNATIONAL (USA)CO., LTD.株式

特約の内容

- (1) 2022年3月期以降の各決算期末日において、コロワイドの連結ベースで損益計算書上の営業利益(IFRSベース)につき、2期連続して損失を計上しないこと。なお、本号の遵守に関する最初の判定は、2023年3月決算期及びその直前の決算期を対象として行われる。
- (2) 2022年3月期以降の各決算期末日及び中間決算期末日において、コロワイドの連結ベースでの財政状態計算書の資本合計(IFRSベース)の金額を、2014年3月決算期末日におけるコロワイドの連結ベースでの貸借対照表の純資産の部の金額の80%以上に維持すること。
- (3) 2022年3月期以降の各決算期末日において、コロワイドの連結ベースでの財政状態計算書上の純有利子負債残高の損益計算書上の売上収益(IFRSベース)に対する割合を10/12以下に維持すること。本号において、純有利子負債とは、財政状態計算書上における長期借入金(1年以内返済予定のものを含む。)、短期借入金、コマーシャルペーパー、普通社債(1年以内返済予定のものを含む。)、転換社債(1年以内返済予定のものを含む。)、新株引受権付社債(1年以内返済予定のものを含む。)及び新株予約権付社債(1年以内返済予定のものを含む。)の総額から現金及び預金を差し引いたものをいう。

当社の連結子会社である㈱レックス（神奈川県横浜市、代表取締役 野尻公平）は、M&A資金のリファイナンスを目的として㈱みずほ銀行他金融機関5行を貸付人とし、シンジケートローン契約を締結しております。

契約日 2025年2月25日
期末残高 4,000百万円
返済期日 2030年2月28日
保証人 ㈱コロワイド
担保 ㈱レックスが保有するレイズインターナショナル株式

特約の内容

- (1) 2025年3月期決算以降、各年度の決算期の末日及び第2四半期の末日における本件保証人の連結の財政状態計算書上の資本合計（IFRSベース）の金額を2014年3月決算期末日における本件保証人の連結の貸借対照表上の純資産の部の金額の80%以上に維持させること。
- (2) 2025年3月期決算以降の決算期を初回の決算期とする連続する2期について、各年度の決算期における本件保証人の連結の損益計算書に示される営業利益（IFRSベース）が2期連続して損失とにならないようにさせること。なお、本号の遵守に関する最初の判定は、2026年3月決算期及びその直前の期の決算を対象として行われる。
- (3) 2025年3月期決算以降、各年度の決算期の末日における本件保証人の連結の財政状態計算書上の純有利子負債残高の損益計算書上の売上収益（IFRSベース）に対する割合を10/12以下に維持させること。本号において、純有利子負債とは、財政状態計算書上における長期借入金（1年以内返済予定のものを含む。）、短期借入金、コマーシャルペーパー、普通社債（1年以内返済予定のものを含む。）、転換社債（1年以内返済予定のものを含む。）、新株引受権付社債（1年以内返済予定のものを含む。）及び新株予約権付社債（1年以内返済予定のものを含む。）の総額から現金及び預金を差し引いたものをいう。

（金銭消費貸借契約について）

当社は、M&A資金のリファイナンス目的として㈱あおぞら銀行を貸付人とし、金銭消費貸借契約を締結しております。

契約日 2025年8月29日
期末残高 2,700百万円
返済期日 2030年8月30日
担保 当社が保有する㈱大戸屋ホールディングスの普通株式

特約の内容

- (1) 2026年3月決算期以降の各本決算期末における借入人の連結ベースでの損益計算書における営業利益（IFRS会計基準ベース）を2期連続して赤字にしないこと。尚、初回の判定基準日には2025年3月決算期末が含まれる。
- (2) 2026年3月決算期以降の各本決算期末及び各中間期末における借入人の連結ベースでの財政状態計算書の資本合計（IFRS会計基準ベース）の金額を、2014年3月決算期末における借入人の連結ベースでの貸借対照表の純資産の部の金額の80%以上に維持すること。
- (3) 2026年3月決算期以降の各本決算期末における借入人の連結ベースでの財政状態計算書上の純有利子負債残高の損益計算書上の売上収益（IFRS会計基準ベース）に対する割合を10/12以下に維持すること。本号において、純有利子負債とは、財政状態計算書上における長期借入金（1年以内返済予定のものを含む。）、短期借入金、コマーシャルペーパー、普通社債（1年以内返済予定のものを含む。）、転換社債（1年以内返済予定のものを含む。）、新株引受権付社債（1年以内返済予定のものを含む。）及び新株予約権付社債（1年以内返済予定のものを含む。）の総額から現金及び預金を差し引いたものをいう。

（株式譲渡契約について）

当社は、2026年3月10日開催の取締役会において、連結子会社である㈱コロワイドMDを通じ、「珈琲館」「カフェ・ベローチェ」「カフェ・ド・クリエ」等のブランドを保有する、C-United株式会社（以下「対象会社」という）の全株式を取得する決議を行い、同日に、対象会社の株主等（売主）との間で株式譲渡契約を締結しました。

詳細は、第5 経理の状況 1. 連結財務諸表等 (1) 連結財務諸表 連結財務諸表注記 39. 後発事象に記載の通りです。

6【研究開発活動】

特記すべき事項はありません。

第3【設備の状況】

1【設備投資等の概要】

当連結会計年度の設備投資額は、総額18,079百万円（店舗等賃借に係る差入保証金1,039百万円を含む）であり、新規店舗の建物設備及び既存店改装などに投資しております。

尚、セグメントごとの設備投資について示すと、次の通りであります。

(1) ㈱コロワイドMD

当連結会計年度の設備投資額は、総額1,592百万円（店舗等賃借に係る差入保証金0百万円を含む）であり、工場などに投資しております。

(2) ㈱アトム

当連結会計年度の設備投資額は、総額931百万円（店舗等賃借に係る差入保証金63百万円を含む）であり、店舗の建物・設備及び既存店改装などに投資しております。

(3) ㈱レイズインターナショナル

当連結会計年度の設備投資額は、総額7,129百万円（店舗等賃借に係る差入保証金558百万円を含む）であり、店舗の建物・設備及び既存店改装などに投資しております。

(4) カッパ・クリエイト㈱

当連結会計年度の設備投資額は、総額2,675百万円（店舗等賃借に係る差入保証金90百万円を含む）であり、店舗の建物・設備及び既存店改装などに投資しております。

(5) ㈱大戸屋ホールディングス

当連結会計年度の設備投資額は、総額1,662百万円（店舗等賃借に係る差入保証金103百万円を含む）であり、店舗の建物・設備及び既存店改装などに投資しております。

(6) Seagrass Holdco Pty Ltd.

当連結会計年度の設備投資額は、総額2,521百万円（店舗等賃借に係る差入保証金 - 百万円を含む）であり、店舗の建物・設備及び既存店改装などに投資しております。

(7) その他

当連結会計年度の設備投資額は、総額1,501百万円（店舗等賃借に係る差入保証金174百万円を含む）であり、店舗の建物・設備、既存店改装及びソフトウェアの開発などに投資しております。

(8) 全社共通

当連結会計年度の設備投資額は、総額68百万円であり、主に、本部の管理部門などに投資しております。

	㈱アトム	㈱レイズ インターナ ショナル	カッパ・ク リエイト㈱	㈱大戸屋 ホールディ ングス	Seagrass Holdco Pty Ltd.	その他	合計
直営店舗数	237	501	312	166	21	264	1,501
FC店舗数	10	825	-	294	-	3	1,132
合計	247	1,326	312	460	21	267	2,633

地域別店舗数

		関東	関西	東海	その他	海外	合計
(株)アトム	直営店舗	66	13	75	83	-	237
	FC店舗	-	-	10	-	-	10
	計	66	13	85	83	-	247
(株)レイズインターナショナル	直営店舗	252	40	42	48	119	501
	FC店舗	282	66	56	292	129	825
	計	534	106	98	340	248	1,326
カッパ・クリエイト(株)	直営店舗	80	39	46	137	10	312
	FC店舗	-	-	-	-	-	-
	計	80	39	46	137	10	312
(株)大戸屋ホールディングス	直営店舗	131	13	1	12	9	166
	FC店舗	67	7	24	64	132	294
	計	198	20	25	76	141	460
Seagrass Holdco Pty Ltd.	直営店舗	-	-	-	-	21	21
	FC店舗	-	-	-	-	-	-
	計	-	-	-	-	21	21
その他	直営店舗	163	16	8	77	-	264
	FC店舗	3	-	-	-	-	3
	計	166	16	8	77	-	267
合計	直営店舗	692	121	172	357	159	1,501
	FC店舗	352	73	90	356	261	1,132
	計	1,044	194	262	713	420	2,633

主な業態（20店舗以上有するもの）

業態名	㈱アトム			㈱レイズインターナショナル			カップ・クリエイト㈱			㈱大戸屋ホールディングス			Seagrass Holdco Pty Ltd.			その他			合計		
	直営店舗	FC店舗	計	直営店舗	FC店舗	計	直営店舗	FC店舗	計	直営店舗	FC店舗	計	直営店舗	FC店舗	計	直営店舗	FC店舗	計	直営店舗	FC店舗	計
牛角	-	-	-	281	547	828	-	-	-	-	-	-	-	-	-	4	-	4	285	547	832
大戸屋	2	-	2	-	-	-	-	-	-	160	293	453	-	-	-	-	-	-	162	293	455
かっぱ寿司	-	-	-	-	-	-	309	-	309	-	-	-	-	-	-	-	-	-	309	-	309
温野菜	-	-	-	79	162	241	-	-	-	-	-	-	-	-	-	-	-	-	79	162	241
FRESHNESS BURGER	-	-	-	70	83	153	-	-	-	-	-	-	-	-	-	-	-	-	70	83	153
ステーキ宮	106	-	106	-	-	-	-	-	-	-	-	-	-	-	-	-	-	-	106	-	106
カルビ大将	64	1	65	-	-	-	-	-	-	-	-	-	-	-	-	1	-	1	65	1	66
神楽坂さくら	-	-	-	37	11	48	-	-	-	-	-	-	-	-	-	-	-	-	37	11	48
にぎりの徳兵衛	36	7	43	-	-	-	-	-	-	-	-	-	-	-	-	-	-	-	36	7	43
3・6・5酒場	-	-	-	-	-	-	-	-	-	-	-	-	-	-	-	42	-	42	42	-	42
いろはにほへと	-	-	-	-	-	-	-	-	-	-	-	-	-	-	-	37	-	37	37	-	37
土間土間	-	-	-	7	14	21	-	-	-	-	-	-	-	-	-	12	-	12	19	14	33
Cheese Garden	-	-	-	-	-	-	-	-	-	-	-	-	-	-	-	33	-	33	33	-	33
北海道	-	-	-	-	-	-	-	-	-	-	-	-	-	-	-	31	-	31	31	-	31
寧々家	-	-	-	-	-	-	-	-	-	-	-	-	-	-	-	25	-	25	25	-	25
かまどか	-	-	-	12	8	20	-	-	-	-	-	-	-	-	-	-	-	-	12	8	20

2【主要な設備の状況】

2026年3月31日現在における企業別の主要な設備は、以下の通りであります。

(1) 提出会社の状況

区分	所在地	設備の内容	帳簿価額								従業員数 (人) (パート タイマー 数(人))	
			建物 (百万 円)	構築物 (百万 円)	機械及 び装置 (百万 円)	車両運 搬具 (百万 円)	工具 器具及 び備品 (百万 円)	土地 (百万円) (面積 (㎡))	使用権 資産 (百万 円)	建設仮 勘定 (百万 円)		合計 (百万 円)
本社	横浜市 西区	本社設 備等	86	4	11	5	11	-	64	-	181	149 (8)

(2) セグメント内訳

セグメン トの名称	主な 所在地	設備の 内容	帳簿価額								従業員数 (人) (パート タイマー 数(人))	
			建物 (百万円)	構築物 (百万円)	機械及 び装置 (百万円)	車両運 搬具 (百万円)	工具 器具及 び備品 (百万円)	土地 (百万円) (面積 (㎡))	使用権 資産 (百万円)	建設仮 勘定 (百万円)		合計 (百万円)
(株)コロワ イドMD	横浜市 西区	店舗 設備等	3,737	175	730	37	41	8,423 (62,972)	73	1,161	14,377	186 (244)
(株)アトム	横浜市 西区	店舗 設備等	3,504	327	-	-	484	714 (11,629)	2,523	1	7,553	550 (2,356)
(株)レインズ インターナ ショナル (子会社25 社含む)	横浜市 西区	店舗 設備等	12,764	580	763	11	2,088	- (-)	12,721	29	28,957	1,446 (4,847)
カップ・ク リエイト(株) (子会社4 社含む)	横浜市 西区	店舗 設備等	5,670	256	2,352	0	2,330	1,255 (22,942)	4,578	93	16,534	801 (6,199)
(株)大戸屋 ホールディ ングス (子会社7 社含む)	横浜市 西区	店舗 設備等	2,049	28	0	9	1,234	75 (7,681)	2,208	105	5,710	738 (1,832)
Seagrass Holdco Pty Ltd. (子会社46 社含む)	横浜市 西区	店舗 設備等	3,168	-	98	2	862	- (-)	5,944	-	10,073	477 (590)

3【設備の新設、除却等の計画】

(1) 重要な設備の新設

提出会社の状況

該当事項はありません。

セグメント内訳

セグメントの名称	設備の内容	投資予定金額		資金調達方法	着手及び完了予定		完成後の 増加能力 (席)
		総額 (百万円)	既支払額 (百万円)		着手	完了	
(株)コロワイドMD	店舗設備	127	-	自己資金及 び借入金	-	-	-
(株)アトム	店舗設備	9	-	自己資金及 び借入金	2026年3月	2026年4月	62
(株)レイズインターナ ショナル (子会社25社含む)	店舗設備	1,308	-	自己資金及 び借入金	2026年3月	2027年3月	1,061
カップ・クリエイト(株) (子会社4社含む)	店舗設備	2,293	-	自己資金及 び借入金	2026年7月	2027年3月	1,600
(株)大戸屋ホールディン グス (子会社7社含む)	店舗設備	450	12	自己資金及 び借入金	2026年4月	2027年3月	640
Seagrass Holdco Pty Ltd. (子会社46社含む)	店舗設備	1,405	123	自己資金及 び借入金	2026年2月	2026年11月	621
その他	店舗設備 給食事業	164	-	自己資金及 び借入金	2026年4月	2027年3月	102
合計		5,757	135				4,086

(2) 重要な設備の改修

セグメントの名称	設備の内容	投資予定金額		資金調達方法	着手及び完了予定		完成後の増加能力(席)
		総額(百万円)	既支払額(百万円)		着手	完了	
(株)コロワイドMD	工場設備	-	-	自己資金及び借入金	-	-	-
(株)アトム	店舗設備	402	-	自己資金及び借入金	2026年4月	2026年6月	-
(株)レイنزインターナショナル (子会社25社含む)	店舗設備	1,027	-	自己資金及び借入金	2026年4月	2026年9月	-
カップ・クリエイト(株) (子会社4社含む)	店舗設備	700	-	自己資金及び借入金	2026年6月	2026年9月	-
(株)大戸屋ホールディングス (子会社7社含む)	店舗設備	-	-	自己資金及び借入金	-	-	-
Seagrass Holdco Pty Ltd. (子会社46社含む)	店舗設備	87	-	自己資金及び借入金	2026年4月	2027年3月	-
その他	店舗設備 給食事業	97	-	自己資金及び借入金	2026年4月	2026年10月	25
合計		2,313	-				25

(3) 重要な設備の除却

事業の内容	設備の内容	セグメントの名称	対象店舗数	除却等の予定年月	摘要
飲食事業 給食事業	店舗設備 給食事業	(株)アトム	3店舗	2026年4月～2027年3月	不採算店舗の閉鎖
		(株)レイنزインターナショナル (子会社25社含む)	18店舗		
		カップ・クリエイト(株) (子会社4社含む)	0店舗		
		(株)大戸屋ホールディングス (子会社7社含む)	2店舗		
		Seagrass Holdco Pty Ltd. (子会社46社含む)	0店舗		
		その他	8店舗		

第4【提出会社の状況】

1【株式等の状況】

(1)【株式の総数等】

【株式の総数】

種類	発行可能株式総数(株)
普通株式	112,999,820
優先株式	30
第2回優先株式	50
第3回優先株式	100
計	113,000,000

【発行済株式】

種類	事業年度末現在発行数 (株) (2026年3月31日)	提出日現在発行数 (株) (2026年6月22日)	上場金融商品取引所名又は登録 認可金融商品取引業協会名	内容
普通株式	106,453,541	106,453,541	東京証券取引所 プライム市場	単元株式数 100株(注1)
優先株式	30	30	非上場	単元株式数1株 (注2)
第2回優先株式	30	30	非上場	単元株式数1株 (注3)
第3回優先株式	90	90	非上場	単元株式数1株 (注4)
計	106,453,691	106,453,691	-	-

(注1) 発行済株式のうち、29,500株は、現物出資(金銭報酬債権 60百万円)によるものであります。

(注2) 資金調達を柔軟かつ機動的に行う為の選択肢の多様化を図り、適切な資本政策を実行することを可能とする為、会社法第108条第1項第3号に定める内容について普通株式と異なる定めをした優先株式の内容は次の通りであります。尚、単元株式数は1株であります。下記内容はIFRS会計基準の開示要請に基づくものが含まれます。また、IFRS会計基準により要求されている、関連するその他開示項目は「第5 経理の状況 連結財務諸表注記 24.資本及びその他の資本項目」に記載の通りです。

1.優先配当金

(1)優先配当金の額

当社は、普通株式を有する株主(以下、普通株主という)又は普通株式の登録質権者(以下、普通登録株式質権者という)に対して剰余金の配当を行う場合(以下、期末配当という)に限り、優先株式を有する株主(以下、優先株主という)又は優先株式の登録株式質権者(以下、優先登録株式質権者という)に対して、普通株主、普通登録株式質権者、第2回優先株式を有する株主(以下、第2回優先株主という)、第2回優先株式の登録株式質権者(以下、第2回優先登録株式質権者という)、第3回優先株式を有する株主(以下、第3回優先株主という)又は第3回優先株式の登録株式質権者(以下、第3回優先登録株式質権者という)に先立ち、優先株式1株につき以下の算式に従い計算される額(円位未満小数第1位まで算出し、その小数第1位を四捨五入する)の金銭(以下、優先配当金という)を支払う。

2009年4月1日以降の事業年度に関して

優先配当金 = 100,000,000円 × (日本円TIBOR+3.00%)

「日本円TIBOR」とは、優先配当金に関する事業年度の初日(当日が銀行休業日の場合は、直前の銀行営業日)の午前11時における日本円6ヶ月物トーキョー・インター・バンク・オフアード・レート(日本円TIBOR)として全国銀行協会によって公表される数値をいう。但し、午前11時における日本円6ヶ月物トーキョー・インター・バンク・オフアード・レート(日本円TIBOR)が上記の日に公表されない場合、同日(当日が銀行休業日の場合は、直前の銀行営業日)のロンドン時間午前11時におけるユーロ円6ヶ月物ロンドン・インター・バンク・オフアード・レート(ユーロ円LIBOR6ヶ月物(360日ベース))として英国銀行協会によって公表される数値又はこれに準ずるものと認められる数値を日本円TIBORとする。

(2) 優先中間配当金の額

当社は、普通株主又は普通登録株式質権者に対して中間配当を行うときは、優先株主又は優先登録株式質権者に対し、普通株主、普通登録株式質権者、第2回優先株主、第2回優先登録株式質権者、第3回優先株主又は第3回優先登録株式質権者に先立ち、優先株式1株につき優先配当金の2分の1に相当する額の金銭(以下、優先中間配当金という)を支払う。優先中間配当金が支払われた場合においては、優先配当金の支払いは、優先中間配当金を控除した額による。

(3) 非累積条項

ある事業年度において、優先株主又は優先登録株式質権者に対して支払う配当金の額が優先配当金の額に達しない場合においても、その不足額は翌事業年度以降に累積しない。

(4) 非参加条項

優先株主又は優先登録株式質権者に対しては、優先配当金を超えて配当はしない。

2. 残余財産の分配

当社の残余財産を分配するときは、普通株主、普通登録株式質権者、第2回優先株主、第2回優先登録株式質権者、第3回優先株主又は第3回優先登録株式質権者に先立ち、優先株主又は優先登録株式質権者に対し、優先株式1株につき100,000,000円に本条第3項に定める経過優先配当金相当額を加えた額を支払う。優先株主又は優先登録株式質権者に対しては、この他残余財産の分配は行わない。

3. 経過優先配当金相当額

優先株式1株当たりの経過優先配当金相当額は、残余財産の分配がなされる事業年度に係る優先配当金について、1年を365日とし、残余財産の分配を行う日の属する事業年度の初日から残余財産の分配がなされる日(いずれも、同日を含む)までの実日数で日割計算した額(円位未満小数第1位まで算出し、その小数第1位を四捨五入する)とする。但し、分配日の属する事業年度において優先株主又は優先登録株式質権者に対して優先中間配当金を支払ったときは、その額を控除した額とする。

4. 議決権

優先株主は、株主総会において議決権を有しない。

5. 買受け等

当社は、いつでも、他の種類の株式とは別に優先株式のみを買い受けることができる。

優先株主は、他の種類の株式に関する買受けについて、会社法第160条第3項の請求をなし得ず、優先株主に関する請求権に係る同条第2項の招集通知の記載を要しない。

6. 新株引受権等

当社は、優先株主に対し、新株の引受権又は新株予約権若しくは新株予約権付社債の引受権を与えない。

7. 株式の分割又は併合

当社は、優先株式について株式の分割又は併合を行わない。

8. 取得請求

優先株主は、以下の定めに従い、当社に対して、自己の有する優先株式の全部又は一部の取得を請求することができる。

(1) 優先株主は、2009年4月1日以降、当社の取締役会の承認を受けた場合に限り、法令上可能な範囲で、毎事業年度の末日の翌日から1ヶ月以内(以下、請求期間という)において、優先株式の全部又は一部の取得を請求することができる。

(2) 当社は、優先株主による取得の請求を当社の取締役会が承認した場合、優先株主から(1)に定める請求があった場合、請求期間が属する事業年度の直前事業年度に関する定時株主総会終結の日から2ヶ月以内に、優先株式1株につき100,000,000円に経過優先配当金相当額を加えた額の金銭を、取得と引換えに交付する。

(3) (2)に定める経過優先配当金相当額は、取得がなされる事業年度に係る優先配当金について、1年を365日とし、取得を行う日の属する事業年度の初日から取得がなされる日(いずれも、同日を含む)までの実日数で日割計算した額(円位未満小数第1位まで算出し、その小数第1位を四捨五入する)とする。

(4) (1)に定める請求は、請求期間が属する事業年度の直前事業年度の末日現在における配当可能利益の金額から、請求期間が属する事業年度の直前事業年度に関する定時株主総会において、配当可能利益から配当し又は支払うことを決定した金額及び請求期間が属する事業年度において、既に取得が実行又は決定された価額の合計額を控除した金額(以下、限度額という)を限度とし、限度額を超えて請求がなされた場合、抽選その他の方法により決定する。

9. 取得条項

当社は、いつでも優先株式の全部又は一部を、優先株式1株につき100,000,000円に経過優先配当金相当額を加えた額を取得の対価として、取得日が属する事業年度の直前事業年度の末日現在における配当可能利益の金額を限度に取得することができる。

優先株式の一部を取得する場合は、抽選その他の方法により行う。上記に定める経過優先配当金相当額は、取得日が属する事業年度に係る優先配当金について1年を365日とし、取得日が属する事業年度の初日から取得がなされる日(いずれも、同日を含む)までの実日数で日割計算した額(円位未満小数第1位まで算出し、その小数第1位を四捨五入する)とする。

10. 会社法第322条第2項に規定する定款の定め
の有無

会社法第322条第2項に規定する定款の定めはありません。

11. 議決権を有しないこととしている理由

資本の増強に当たり、既存の株主への影響を考慮した為であります。

(注3) 第2回優先株式の内容は、次の通りであります。下記内容はIFRS会計基準の開示要請に基づくものが含まれます。また、IFRS会計基準により要求されている、関連するその他開示項目は「第5 経理の状況 連結財務諸表注記 24.資本及びその他の資本項目」に記載の通りです。

1. 第2回優先配当金

(1) 第2回優先配当金の額

当社は、普通株主又は普通登録株式質権者に対して期末配当を行う場合に限り、第2回優先株主又は第2回優先登録株式質権者に対し、普通株主、普通登録株式質権者、第3回優先株主又は第3回優先登録株式質権者に先立ち、第2回優先株式1株につき以下の算式に従い計算される額(円位未満小数第1位まで算出し、その小数第1位を四捨五入する)の金銭(以下、第2回優先配当金という)を支払う。

2011年4月1日以降の事業年度に関して

第2回優先配当金 = 100,000,000円 × (日本円TIBOR + 3.5%)

「日本円TIBOR」とは、第2回優先配当金に関する事業年度の初日（当日が銀行休業日の場合は、直前の銀行営業日）の午前11時における日本円6ヶ月物トーキョー・インター・バンク・オフアード・レート（日本円TIBOR）として全国銀行協会によって公表される数値をいう。但し、午前11時における日本円6ヶ月物トーキョー・インター・バンク・オフアード・レート（日本円TIBOR）が上記の日に公表されない場合、同日（当日が銀行休業日の場合は、直前の銀行営業日）のロンドン時間午前11時におけるユーロ円6ヶ月物ロンドン・インター・バンク・オフアード・レート（ユーロ円LIBOR 6ヶ月物（360日ベース））として英国銀行協会によって公表される数値又はこれに準ずるものと認められる数値を日本円TIBORとする。

(2) 第2回優先中間配当金の額

当社は、普通株主又は普通登録株式質権者に対して中間配当を行うときは、第2回優先株主又は第2回優先登録株式質権者に対し、普通株主、普通登録株式質権者、第3回優先株主又は第3回優先登録株式質権者に先立ち、第2回優先株式1株につき第2回優先配当金の2分の1に相当する額の金銭（以下、第2回優先中間配当金という）を支払う。

(3) 非累積条項

第2回優先中間配当金が支払われた場合においては、第2回優先配当金の支払いは、第2回優先中間配当金を控除した額による。ある事業年度において、第2回優先株主又は第2回優先登録株式質権者に対して支払う配当金の額が第2回優先配当金の額に達しない場合においても、その不足額は翌事業年度以降に累積しない。

(4) 非参加条項

第2回優先株主又は第2回優先登録株式質権者に対しては、第2回優先配当金を超えて配当はしない。

2. 残余財産の分配

当社の残余財産を分配するときは、普通株主、普通登録株式質権者、第3回優先株主又は第3回優先登録株式質権者に先立ち、第2回優先株主又は第2回優先登録株式質権者に対し、第2回優先株式1株につき100,000,000円に本条第3項に定める第2回経過優先配当金相当額を加えた額を支払う。

3. 第2回経過優先配当金相当額

第2回優先株主又は第2回優先登録株式質権者に対しては、上記の他残余財産の分配は行わない。

第2回優先株式1株当たりの第2回経過優先配当金相当額は、残余財産の分配がなされる事業年度に係る第2回優先配当金について、1年を365日とし、残余財産の分配を行う日の属する事業年度の初日から残余財産の分配がなされる日（いずれも、同日を含む）までの実日数で日割計算した額（円位未満小数第1位まで算出し、その小数第1位を四捨五入する）とする。但し、分配日の属する事業年度において第2回優先株主又は第2回優先登録株式質権者に対して第2回優先中間配当金を支払ったときは、その額を控除した額とする。

4. 議決権

第2回優先株主は、株主総会において議決権を有しない。

5. 買受け等

当社は、いつでも、他の種類の株式とは別に、第2回優先株式のみを買受けすることができる。

第2回優先株主は、他の種類の株式に関する買受けについて、会社法第160条第3項の請求をなし得ず、第2回優先株主に関する請求権に係る同条第2項の招集通知の記載を要しない。

6. 新株引受権等

当社は第2回優先株主に対し、新株の引受権又は新株予約権若しくは新株予約権付社債の引受権を与えない。

7. 株式の分割又は併合

当社は、第2回優先株式について株式の分割又は併合を行わない。

8. 取得請求

(1) 第2回優先株主は、2011年4月1日以降、当社の取締役会の承認を受けた場合に限り、法令上可能な範囲で、第2回優先株式1株につき100,000,000円に第2回経過優先配当金相当額を加えた額を取得の対価として、当社に対して、自己の有する第2回優先株式の全部又は一部の取得を請求することができる。

(2) (1)に定める第2回経過優先配当金相当額は、取得がなされる事業年度に係る第2回優先配当金について、1年を365日とし、取得を行う日の属する事業年度の初日から取得の効力発生日(いずれも、同日を含む)までの実日数で日割計算した額(円位未満小数第1位まで算出し、その小数第1位を四捨五入する)とする。

(3) (1)に定める取得請求は、取得の効力発生日が属する事業年度の直前事業年度の末日現在における配当可能利益の金額から、当該直前事業年度に関する定時株主総会において配当可能利益から配当し又は支払うことを決定した金額及び取得の効力発生日が属する事業年度において既に取得が実行又は決定された金額(他の種類の株式の取得と引換えに交付される金銭の額を含む)の合計額を控除した金額(以下「限度額」という)を限度とし、限度額を超える場合は、抽選その他の方法により決定する。

9. 取得条項

(1) 当社は、取締役会決議をもって別途定める日において、第2回優先株式1株につき100,000,000円に第2回経過優先配当金相当額を加えた額を取得の対価として、第2回優先株式の全部又は一部を取得することができる。

(2) 一部取得の場合は、抽選その他の方法により行う。

(3) (1)に定める第2回経過優先配当金相当額は、取得日の属する事業年度に係る第2回優先配当金について、1年を365日とし、取得日の属する事業年度の初日から取得がなされる日(いずれも、同日を含む)までの実日数で日割計算した額(円位未満小数第1位まで算出し、その小数第1位を四捨五入する)とする。

(4) (1)に定める取得は、取得の効力発生日が属する事業年度の直前事業年度の末日現在における配当可能利益の金額から、当該直前事業年度に関する定時株主総会において配当可能利益から配当し又は支払うことを決定した金額及び取得の効力発生日が属する事業年度において既に取得が実行又は決定された金額(他の種類の株式の取得と引換えに交付される金額の額を含む)の合計額を控除した金額(以下、限度額という)を限度とする。

10. 会社法第322条第2項に規定する定款の定め
の有無

会社法第322条第2項に規定する定款の定めはありません。

11. 議決権を有しないこととしている理由

資本の増強に当たり、既存の株主への影響を考慮した為であります。

(注4) 第3回優先株式の内容は、次の通りであります。下記内容はIFRS会計基準の開示要請に基づくものが含まれます。また、IFRS会計基準により要求されている、関連するその他開示項目は「第5 経理の状況 連結財務諸表注記 24.資本及びその他の資本項目」に記載の通りです。

1. 第3回優先配当金

(1) 第3回優先配当金の額

当社は、普通株式又は普通株式の登録株式質権者に対して期末配当を行う場合に限り、第3回優先株主又は第3回優先登録株式質権者に対して、普通株主又は普通登録株式質権者に先立ち、第3回優先株式1株につき以下の算式に従い計算される金額(円位未満小数第1位まで算出し、その小数第1位を四捨五入する)の金銭(以下、「第3回優先配当金」という。)を支払う。

第3回優先配当金 = 100,000,000円 × 3.5%

- (2) 第 3 回優先中間配当金の額
- 当社は、普通株主又は普通登録株式質権者に対して中間配当を行うときは、第 3 回優先株主又は第 3 回優先登録株式質権者に対して、普通株主又は普通登録株式質権者に先立ち、第 3 回優先株式 1 株につき第 3 回優先配当金の 2 分の 1 に相当する額の金銭（以下、第 3 回優先中間配当金という）を支払う。
- 第 3 回優先中間配当金が支払われた場合においては、第 3 回優先配当金の支払いは、第 3 回優先中間配当金を控除した額による。
- (3) 非累積条項
- ある事業年度において、第 3 回優先株主又は第 3 回優先登録株式質権者に対して支払う配当金の額が第 3 回優先配当金の額に達しない場合においても、その不足額は翌事業年度以降に累積しない。
- (4) 非参加条項
- 第 3 回優先株主又は第 3 回優先登録株式質権者に対しては、第 3 回優先配当金を超えて配当はしない。
- 2 . 残余財産の分配
- 当社の残余財産を分配するときは、普通株主又は普通登録株式質権者に先立ち、第 3 回優先株主又は第 3 回優先登録株式質権者に対し、第 3 回優先株式 1 株につき、100,000,000 円に第 3 項に定める第 3 回経過優先配当金相当額を加えた額を支払う。
- 第 3 回優先株主又は第 3 回優先登録株式質権者に対しては、上記の他、残余財産の分配は行わない。
- 3 . 第 3 回経過優先配当金相当額
- 第 3 回優先株式 1 株当たりの第 3 回経過優先配当金相当額は、残余財産の分配がなされる事業年度に係る第 3 回優先配当金について、1 年を 365 日とし、残余財産の分配を行う日の属する事業年度の初日から残余財産の分配がなされる日（いずれも、同日を含む）までの実日数で日割計算した額（円位未満小数第 1 位まで算出し、その小数第 1 位を四捨五入する）とする。但し、分配日の属する事業年度において第 3 回優先株主又は第 3 回優先登録株式質権者に対して第 3 回優先中間配当金を支払ったときは、その額を控除した額とする。
- 4 . 議決権
- 第 3 回優先株主は、株主総会において議決権を有しない。
- 5 . 買受け等
- 当社は、いつでも、他の種類の株式とは別に第 3 回優先株式のみを買受けすることができる。
- 第 3 回優先株主は、他の種類の株式に関する買受けについて、会社法第 160 条第 3 項の請求をなし得ず、第 3 回優先株主に関する請求権に係る同条第 2 項の招集通知の記載を要しない。
- 6 . 新株引受権等
- 当社は、第 3 回優先株主に対し、新株の引受権又は新株予約権若しくは新株予約権付社債の引受権を与えない。
- 7 . 株式の分割又は併合
- 当社は、第 3 回優先株式について株式の分割又は併合を行わない。
- 8 . 取得請求
- (1) 第 3 回優先株主は、当社の取締役会の承認を受けた場合に限り、法令上可能な範囲で、第 3 回優先株式 1 株につき 100,000,000 円に第 3 回経過優先配当金相当額を加えた額を取得の対価として、当社に対して、自己の有する第 3 回優先株式の全部又は一部の取得を請求することができる。
- (2) (1) に定める第 3 回経過優先配当金相当額は、取得がなされる事業年度に係る第 3 回優先配当金について、1 年を 365 日とし、取得を行う日の属する事業年度の初日から取得の効力発生日（いずれも、同日を含む）までの実日数で日割計算した額（円位未満小数第 1 位まで算出し、その小数第 1 位を四捨五入する）とする。

9. 取得条項

(3)(1)に定める取得請求は、取得の効力発生日が属する事業年度の直前事業年度の末日現在における配当可能利益の金額から、当該直前事業年度に関する定時株主総会において配当可能利益から配当し又は支払うことを決定した金額及び取得の効力発生日が属する事業年度において既に取得が実行又は決定された金額（他の種類の株式の取得と引換えに交付される金銭の額を含む）の合計額を控除した金額（以下、「限度額」という。）を限度とし、限度額を超える場合は、抽選その他の方法により決定する。

(1)当社は、取締役会決議をもって別途定める日において、第3回優先株式1株につき100,000,000円に第3回経過優先配当金相当額を加えた額を取得の対価として、第3回優先株式の全部又は一部を取得することができる。

(2)一部取得の場合は、抽選その他の方法により行う。

(3)(1)に定める第3回経過優先配当金相当額は、取得日の属する事業年度に係る第3回優先配当金について、1年を365日とし、取得日の属する事業年度の初日から取得がなされる日（いずれも、同日を含む）までの実日数で日割計算した額（円位未満小数第1位まで算出し、その小数第1位を四捨五入する）とする。

(4)(1)に定める取得は、取得の効力発生日が属する事業年度の直前事業年度の末日現在における配当可能利益の金額から、当該直前事業年度に関する定時株主総会において配当可能利益から配当し又は支払うことを決定した金額及び取得の効力発生日が属する事業年度において既に取得が実行又は決定された金額（他の種類の株式の取得と引換えに交付される金額の額を含む）の合計額を控除した金額を限度とする。

(2)【新株予約権等の状況】

【ストックオプション制度の内容】

該当事項はありません。

【ライツプランの内容】

該当事項はありません。

【その他の新株予約権等の状況】

該当事項はありません。

(3)【行使価額修正条項付新株予約権付社債券等の行使状況等】

該当事項はありません。

(4) 【発行済株式総数、資本金等の推移】

年月日	発行済株式総数 増減数(株)	発行済株式総数 残高(株)	資本金増減額 (百万円)	資本金残高 (百万円)	資本準備金 増減額(百万円)	資本準備金 残高(百万円)
2021年8月10日 (注1)	普通株式 29,500	普通株式 75,313,541 優先株式 30 第2回優先株式 30 第3回優先株式 90	30	18,560	30	8,278
2021年9月8日 (注2)	普通株式 10,000,000	普通株式 85,313,541 優先株式 30 第2回優先株式 30 第3回優先株式 90	8,063	26,623	8,063	16,341
2021年9月27日 (注3)	普通株式 1,590,000	普通株式 86,903,541 優先株式 30 第2回優先株式 30 第3回優先株式 90	1,282	27,905	1,282	17,623
2024年9月4日 (注4)	普通株式 17,000,000	普通株式 103,903,541 優先株式 30 第2回優先株式 30 第3回優先株式 90	13,834	41,739	13,834	31,457
2024年9月26日 (注5)	普通株式 2,550,000	普通株式 106,453,541 優先株式 30 第2回優先株式 30 第3回優先株式 90	2,075	43,814	2,075	33,532

(注1) 譲渡制限付株式

発行価格	2,028円
資本組入額	1,014円

(注2) 有償一般募集

発行価格	1,682.00円
払込価格	1,612.60円
資本組入額	806.30円

(注3) 有償第三者割当

発行価格	1,612.60円
資本組入額	806.30円
主な割当先	野村証券株

(注4) 有償一般募集

発行価格	1,697.50円
払込価格	1,627.50円
資本組入額	813.75円

(注5) 有償第三者割当

発行価格	1,627.50円
資本組入額	813.75円
主な割当先	野村証券株

(5) 【所有者別状況】

普通株式

2026年3月31日現在

区分	株式の状況(1単元の株式数 100株)								単元未満株式の状況(株)
	政府及び地方公共団体	金融機関	金融商品取引業者	その他の法人	外国法人等		個人その他	計	
					個人以外	個人			
株主数(人)	-	17	20	850	123	312	139,911	141,233	-
所有株式数(単元)	-	119,900	9,839	65,628	33,139	1,587	832,912	1,063,005	153,041
所有株式数の割合(%)	-	11.28	0.93	6.17	3.12	0.15	78.35	100.00	-

(注) 1. 自己名義株式の単元株式数は「個人その他」に1,477単元、単元未満株式数は「単元未満株式の状況」に50株含めて記載しております。

2. 証券保管振替機構名義の失念株式の単元株式数は「その他の法人」に24単元、単元未満株式数は「単元未満株式の状況」に48株含めて記載しております。

優先株式

2026年3月31日現在

区分	株式の状況(1単元の株式数 1株)								単元未満株式の状況(株)
	政府及び地方公共団体	金融機関	金融商品取引業者	その他の法人	外国法人等		個人その他	計	
					個人以外	個人			
株主数(人)	-	1	-	-	-	-	-	1	-
所有株式数(株)	-	30	-	-	-	-	-	30	-
所有株式数の割合(%)	-	100.00	-	-	-	-	-	100.00	-

第2回優先株式

2026年3月31日現在

区分	株式の状況(1単元の株式数 1株)								単元未満株式の状況(株)
	政府及び地方公共団体	金融機関	金融商品取引業者	その他の法人	外国法人等		個人その他	計	
					個人以外	個人			
株主数(人)	-	1	-	-	-	-	-	1	-
所有株式数(株)	-	30	-	-	-	-	-	30	-
所有株式数の割合(%)	-	100.00	-	-	-	-	-	100.00	-

第3回優先株式

2026年3月31日現在

区分	株式の状況(1単元の株式数 1株)								単元未満株式の状況(株)
	政府及び地方公共団体	金融機関	金融商品取引業者	その他の法人	外国法人等		個人その他	計	
					個人以外	個人			
株主数(人)	-	1	-	-	-	-	-	1	-
所有株式数(株)	-	90	-	-	-	-	-	90	-
所有株式数の割合(%)	-	100.00	-	-	-	-	-	100.00	-

(6) 【大株主の状況】

2026年3月31日現在

氏名又は名称	住所	所有株式数 (株)	発行済株式(自己 株式を除く。)の 総数に対する所有 株式数の割合 (%)
日本マスタートラスト信託銀行 (株)(信託口)	東京都港区赤坂1-8-1	9,494,500	8.93
(株)サンクロード	神奈川県横浜市南区吉野町2-5	5,766,930	5.43
蔵人 良子	神奈川県逗子市	4,062,750	3.82
蔵人 賢樹	神奈川県横浜市	2,864,617	2.70
蔵人 金男	神奈川県逗子市	2,707,605	2.55
(株)日本カストディ銀行(信託 口)	東京都中央区晴海1-8-12	1,450,200	1.36
鈴木 理永	神奈川県横浜市	1,094,625	1.03
BNY GCM CLIENT ACCOUNT JPRD AC ISG (FE-AC) (決済事業部常任代理人 (株)三 菱UFJ銀行)	PETERBOROUGH COURT 133 FLEET STREET LONDON EC 4 A 2 BB UNITED KINGDOM (東京都千代田区丸の内1-4-5)	471,548	0.44
JP JPMSE LUX RE NOMURA INT PLC 1 EQCO (決済事業部常任代理人 (株)三 菱UFJ銀行)	1 ANGEL LANE LONDON-NORTH OF THE THAMES UNITED KINGDOM EC 4 R 3 AB (東京都千代田区丸の内1-4-5)	461,366	0.43
(株)日本カストディ銀行(信託口 4)	東京都中央区晴海1-8-12	389,600	0.37
計	-	28,763,741	27.06

(注)上記日本マスタートラスト信託銀行(株)及び(株)日本カストディ銀行の所有株式数は全て信託業務に係るものであります。

尚、所有株式に係る議決権の個数の多い順上位10名は、以下の通りであります。

2026年3月31日現在

氏名又は名称	住所	所有議決権数 (個)	総株主の議決権に 対する所有議決権 数の割合(%)
日本マスタートラスト信託銀行 (株)(信託口)	東京都港区赤坂1-8-1	94,945	8.94
(株)サンクロード	神奈川県横浜市南区吉野町2-5	57,669	5.43
蔵人 良子	神奈川県逗子市	40,627	3.83
蔵人 賢樹	神奈川県横浜市	28,646	2.70
蔵人 金男	神奈川県逗子市	27,076	2.55
(株)日本カストディ銀行(信託 口)	東京都中央区晴海1-8-12	14,502	1.37
鈴木 理永	神奈川県横浜市	10,946	1.03
BNY GCM CLIENT ACCOUNT JPRD AC ISG (FE-AC) (決済事業部常任代理人 (株)三 菱UFJ銀行)	PETERBOROUGH COURT 133 FLEET STREET LONDON EC 4 A 2 BB UNITED KINGDOM (東京都千代田区丸の内1-4-5)	4,715	0.44
JP JPMSE LUX RE NOMURA INT PLC 1 EQCO (決済事業部常任代理人 (株)三 菱UFJ銀行)	1 ANGEL LANE LONDON-NORTH OF THE THAMES UNITED KINGDOM EC 4 R 3 AB (東京都千代田区丸の内1-4-5)	4,613	0.43
(株)日本カストディ銀行(信託口 4)	東京都中央区晴海1-8-12	3,896	0.37
計	-	287,635	27.10

(7)【議決権の状況】
【発行済株式】

2026年3月31日現在

区分	株式数(株)	議決権の数(個)	内容
無議決権株式	優先株式 30	-	優先株式の内容は「1. 株式等の状況」の「(1) 株式の総数等」の「発行済株式」の注記に記載されております。
	第2回優先株式 30	-	
	第3回優先株式 90	-	
議決権制限株式(自己株式等)	-	-	-
議決権制限株式(その他)	-	-	-
完全議決権株式(自己株式等)	普通株式 147,700	-	権利内容に何ら限定のない当社における標準となる株式
完全議決権株式(その他)	普通株式 106,152,800	1,061,528	同上
単元未満株式	普通株式 153,041	-	同上
発行済株式総数	106,453,691	-	-
総株主の議決権	-	1,061,528	-

(注)「完全議決権株式(その他)」の欄には、証券保管振替機構名義の株式が2,400株含まれております。
また、「議決権の数」欄には、同機構名義の完全議決権株式に係る議決権の数24個が含まれております。

【自己株式等】

2026年3月31日現在

所有者の氏名又は名称	所有者の住所	自己名義所有株式数(株)	他人名義所有株式数(株)	所有株式数の合計(株)	発行済株式総数に対する所有株式数の割合(%)
(株)コロワイド	横浜市西区みなとみらい2-2-1	147,700	-	147,700	0.14
計	-	147,700	-	147,700	0.14

2【自己株式の取得等の状況】

【株式の種類等】会社法第155条第7号に該当する普通株式の取得

(1)【株主総会決議による取得の状況】

該当事項はありません。

(2)【取締役会決議による取得の状況】

該当事項はありません。

(3)【株主総会決議又は取締役会決議に基づかないものの内容】

区分	株式数(株)	価額の総額(百万円)
当事業年度における取得自己株式	400	1
当期間における取得自己株式	50	0

(注) 当期間における取得自己株式には、2026年6月1日からこの有価証券報告書提出日までの単元未満株式の買取り及び買増しによる株式は含まれておりません。

(4)【取得自己株式の処理状況及び保有状況】

区分	当事業年度		当期間	
	株式数(株)	処分価額の総額(百万円)	株式数(株)	処分価額の総額(百万円)
引き受ける者の募集を行った取得自己株式	-	-	-	-
消却の処分を行った取得自己株式	-	-	-	-
合併、株式交換、株式交付、会社分割に係る移転を行った取得自己株式	-	-	-	-
譲渡制限付株式報酬による自己株式の処分	23,500	15	-	-
単元未満株式の買増請求による売渡	-	-	50	0
保有自己株式数	147,750	-	147,750	-

(注) 当期間における保有自己株式数には、2026年6月1日からこの有価証券報告書提出日までの単元未満株式の買取り及び買増しによる株式は含まれておりません。

3 【配当政策】

当社は株主への利益還元を経営の最重要課題の一つとして認識し、収益に応じて積極的に還元していきたいと考えております。

今後の利益配分につきましては、長期的な事業成長と経営体質の強化の為に必要な内部留保を確保しつつ、安定した配当を継続していくことを基本方針としております。内部留保資金につきましては、事業拡大と効率化の為にM&A、新規出店、設備投資、人材の育成等に充当し、企業価値の向上に努めて参りたいと考えております。

当社の剰余金の配当は、現在、期末配当の年1回を基本的な方針としており、配当の決定機関は取締役会でありませ

ず。尚、当社は、「会社法第459条第1項の規定に基づき、取締役会の決議をもって剰余金の配当等を行うことができる。」旨定款に定めております。

当期につきましては、2026年5月8日の取締役会にて決議されました通り、当社普通株式1株につき金5円、優先株式1株につき金3,847,270円、第2回優先株式1株につき金4,347,270円及び第3回優先株式1株につき3,500,000円と致します。尚、この場合の配当総額は普通株式につき532百万円、優先株式につき115百万円、第2回優先株式につき130百万円及び第3回優先株式につき315百万円となり、併せて1,092百万円となります。

4【コーポレート・ガバナンスの状況等】

(1)【コーポレート・ガバナンスの概要】

コーポレート・ガバナンスに関する基本的な考え方

当社は、お客様に「楽しかった、美味しかった」と喜ばれる仕事をする事で、「食」を通して社会に貢献すると共に、社員の幸福を達成することを企業理念としております。

当社グループの主な事業内容は、直営飲食店の展開、飲食店のFC事業展開、病院・介護施設等の給食受託、各種食材・食料品の購買・加工・流通・販売等であります。これら飲食業を営む企業の遵守すべき法律としては、食品衛生法、消防法、個人情報保護法等があり、また、上場会社として遵守すべきルールとして、コーポレートガバナンス・コード等があります。これらへのコンプライアンス体制を適切に構築することにより、当社の企業理念や経営戦略を着実に遂行できる基盤が整うことになり、当社の持続的な成長と中長期的な企業価値の向上に資するものになると考えております。

企業統治の体制の概要及び当該体制を採用する理由

当社は、取締役会の監督機能の一層の強化とガバナンス体制の充実を図ることを目的に監査等委員会を設置しております。監査等委員である取締役の過半数が社外取締役で構成され、外部からのチェック機能の強化という観点から、経営監視機能の充実を図っております。また、取締役の指名・報酬等に関する評価・手続きの公平性・透明性・客観性を担保することを目的に、取締役会の任意の諮問機関として指名・報酬諮問委員会を設置しております。

当社の各機関及びその目的・役割は以下の通りであります。

<取締役会>

取締役会は、原則毎月1回開催される定時取締役会の他、必要に応じて臨時取締役会を開催し、法令・定款及び取締役会規程に定められた事項の他、業務執行に関する重要事項に関して審議・決議を行うと共に、取締役の業務執行を監督しております。提出日(2026年6月22日)現在()、取締役10名中5名が社外取締役(内、独立役員5名)であり、経営管理及び外食企業のあり方の観点から、取締役会の意思決定の妥当性・適正性を確保する為の助言・提言を行うこととしており、当社の経営上有用な指摘・意見を頂き、経営の透明性と適正性を確保しております。また、独立かつ客観的な経営の監督機能の維持・向上を目的に、2022年6月28日開催の第60期定時株主総会において、取締役会の招集権者及び議長が取締役社長に限定されていた定款規定を変更し、同日開催の臨時取締役会より社外取締役である空野純子氏が選ばれて取締役会の議長を務めております。

当社は、2026年6月25日開催予定の定時株主総会の議案(決議事項)として、「取締役(監査等委員である取締役を除く)7名選任の件」を提案しており、当該議案が承認可決されると、当社の取締役11名中5名が社外取締役(内、独立役員5名)となります。

当事業年度において当社は取締役会を24回(会社法第370条及び当社定款第26条第2項の規定に基づく取締役会決議があったものとみなす書面決議4回を含む)開催しており、このうちの個々の取締役の出席状況については、次の通りであります。

役 職	氏 名	出席回数
代表取締役会長	蔵人 金男	15回
代表取締役社長	野尻 公平	24回
取締役	磯野 健雄	24回
取締役	松見 大輔	24回
取締役	植田 剛史(注)1	6回
社外取締役	空野 純子	24回
社外取締役	福田 守雄	24回
取締役(監査等委員)	宇田 猛	24回
社外取締役(監査等委員)	福崎 真也	24回
社外取締役(監査等委員)	樋口 一成	24回
社外取締役(監査等委員)	熊王 斉子(注)1	6回
社外取締役(監査等委員)	白石絵里子(注)2	18回

- (注) 1. 2025年6月26日に退任した植田剛史氏及び熊王斉子氏は、同日前6回開催の出席状況を記載しています。
2. 2025年6月26日に就任した白石絵里子氏は、同日以降18回開催の出席状況を記載しています。

また、当事業年度における取締役会での具体的な検討内容については、次の通りであります。

決議事項（32件）	<ul style="list-style-type: none"> ・株主総会の招集に関する事項の決定 ・株主総会に提出する議案の内容の決定 ・株主総会及び取締役会の招集権者及び議長並びに代行順位の決定 ・代表取締役の選定 ・役付取締役及び業務担当取締役の選定 ・指名・報酬諮問委員の選任 ・取締役等への譲渡制限付株式報酬付与の決定 ・各取締役、執行役員等の個別報酬額（基本報酬、業績連動報酬、譲渡制限付株式報酬）の決定を代表取締役に一任することの決定 ・役員等賠償責任保険契約の内容の決定 ・内部統制報告書の承認 ・連結計算書類、計算書類及び事業報告並びにこれらの附属明細書の承認 ・決算短信の承認 ・剰余金の配当に関する事項の決定 ・次期事業年度に係る資金調達の承認 等
協議・報告事項（18件）	<ul style="list-style-type: none"> ・グループ業績報告 ・取締役会の実効性評価の概要 ・子会社の次期事業計画 ・サステナビリティへの取組み状況 等

< 監査等委員会 >

監査等委員及び監査等委員会については、「（3）監査の状況」に記載の通りであります。

< 指名・報酬諮問委員会 >

指名・報酬諮問委員会は、取締役の指名・報酬に関する重要な事項等の取締役会からの諮問に対し事前に審議し、取締役会に答申することにより、指名及び報酬等に関する決定プロセスの公平性・透明性・客観性の強化に努めております。指名・報酬諮問委員会の委員は、取締役会が選定する当社の取締役3名以上で、その半数以上を社外取締役とすることとしております。また、委員長を独立社外取締役である委員から選定することで独立性を担保しております。

当事業年度において当社は指名・報酬諮問委員会を2回開催しており、委員会の構成員及び個々の取締役の出席状況については、次の通りであります。

役 職	氏 名	出席回数
委員長	福崎 真也	2 回
委 員	熊王 斉子	1 回
委 員	樋口 一成	1 回
委 員	蔵人 金男	1 回
委 員	野尻 公平	2 回

また、当事業年度における指名・報酬諮問委員会での具体的な検討内容として、取締役選任及び基本報酬の他、指名・報酬諮問委員長を選任、取締役会議長の選任、業績連動報酬等及び譲渡制限付株式報酬の支給について審議を行い、取締役会へ答申しております。

当社におけるコーポレート・ガバナンス体制の模式図は以下の通りであります。

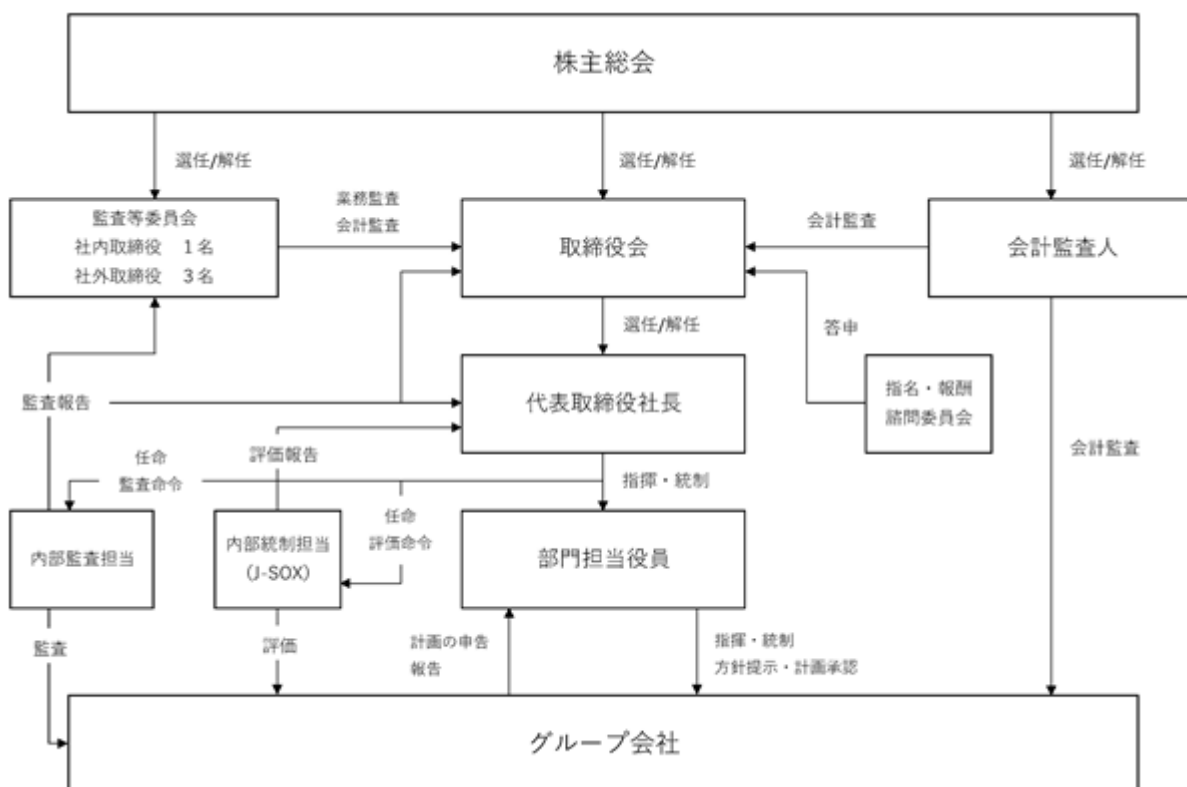

上記の監査制度を十分に機能させる為、営業のみならず管理部門の責任者より現状報告の体制を敷いております。主なものは以下の通りです。

- 部門担当の各役員は、定期的又は監査等委員の求めに応じて、監査等委員と会合を持ち意見交換を行うこととしております。
- 金融商品取引法における内部統制報告義務へ対応する為の内部統制担当部門は、定期的又は監査等委員の求めに応じて、監査等委員と会合を持ち意見交換を行うこととしております。
- 食品衛生法、消防法等法令遵守の為の内部監査担当部門は、定期的又は監査等委員の求めに応じ、監査等委員と会合を持ち意見交換を行うこととしております。
- 会計監査人からの監査結果等の聴取及び意見交換の為、監査等委員は随時会計監査人と会合を行うこととしております。

企業統治に関するその他の事項

< 内部統制システムの整備の状況 >

当社は、取締役会において、「業務の適正を確保する為の体制」について次の通り決議しております。

イ．基本的な考え方

当社は、会社法及び会社法施行規則に基づき、「業務の有効性・効率性」、「財務報告の信頼性の確保」、「法令・定款等の遵守」という三つの目的を実現する為に内部統制基本方針を定める。

- 取締役会は、内部統制基本方針を策定し、取締役による内部統制の実施状況について定期的又は随時報告を受け、また、報告を指示し内部統制の実施状況を監督し、適宜、内部統制基本方針の見直しを行う。
- 代表取締役は、取締役会が決定した本内部統制基本方針に基づく内部統制の整備及び運営に責任を負い、上記三つの目的を当社の最優先課題とすることを全職員に周知徹底する。
- 法令及び社会倫理規範の遵守（コンプライアンス）に関する内部統制の整備及び監督を行う為に社長直轄の内部統制室を置く。

ロ．業務の適正を確保する為の体制

- 当社及び子会社の取締役及び使用人の職務の執行が法令及び定款に適合することを確保する為の体制
当社及び当社子会社（以下「当社グループ」という）の取締役及び使用人は、グループコンプライアンスポリシーに従い、法令、定款及び社内規程を遵守する。当社は、関係諸法令の徹底を図る為にグループコンプライアンス推進室が中心となり、コンプライアンス体制の整備を促進すると共に、グループ全体に

おけるコンプライアンスの遵守を推進する。また、当社グループは反社会的勢力とは一切の関係を持たず、不当な要求に対しては毅然と対応し、その徹底を図る。

b. 取締役の職務の執行に係る情報の保存及び管理に対する体制

取締役会議事録、株主総会議事録、その他取締役の職務の執行に関する重要な文書（会社法で定められた閲覧請求に対応した備置義務の情報）は、取締役会規程及び文書管理規程に従い適切に保存管理すると共に、取締役、監査等委員及びそれらに指名された使用人はいつでもそれらの情報を閲覧できるものとする。

c. 当社及び子会社の損失の危険の管理に関する規程その他の体制

当社グループはリスク管理規程を中心に、識別された社内外の様々なリスクに対応した個別の規程ないし対応手順を定め、当社グループの損失発生を防ぐと共に、発生時の損失極小化を図る。

d. 当社及び子会社の取締役の職務の執行が効率的に行われることを確保する為の体制

当社は、各子会社の中期経営計画に基づく年度実行計画の策定に際し、グループ全体の中期経営計画に基づき、当該年度の予算（業績目標）を設定し、各子会社の社長は各社が実施すべき具体的な施策の決定及び効率的な業務遂行体制の構築を行う。それらの進捗については、全取締役参加の会議において月次でレビューを行い、進捗状況の管理を行う。また、経営環境の変化に機動的に対応しつつ取締役会の機能の継続的向上を図る為、取締役（監査等委員である取締役を除く）の員数を10名の枠内で運用し、適格性に対する見直しの頻度を高めるものとする。

e. 当社及び子会社からなる企業集団における業務の適正を確保する為の体制

当社子会社の経営については、各子会社の独立性を尊重しつつ、グループ会社管理規程に従い事業内容の定期的な報告を受ける体制をとり、経営管理部門において、グループの横断的な業務の適正と効率性の確保を推進するものとする。代表取締役及び業務担当取締役・執行役員は、それぞれの職務分掌に従い、子会社が適切な内部統制システムの整備を行うよう指導する。

f. 財務報告の信頼性を確保する為の体制

財務報告の信頼性を確保する為、全社的な内部統制の状況及び業務プロセスについて内部統制室が評価、改善及び文書化を行い、取締役会はこれらの活動を定期的に確認する。

g. 当社の監査等委員会の職務を補助すべき使用人に関する事項

監査等委員会から監査等委員会スタッフを置くことの求めがあった場合には、適切な人材を任命し配置する。

h. g. 記載の使用人の当社の他の取締役（監査等委員である取締役を除く）からの独立性及び監査等委員会の当該使用人に対する指示の実効性の確保に関する事項

監査等委員会の職務を補助すべき使用人の任命、評価、異動及び懲戒は、監査等委員会の事前の同意を得なければならない。監査等委員会の当該使用人に対する指示を不当に制限してはならず、また、当該使用人は監査等委員会の指示に従わなければならない。

i. 取締役（監査等委員である取締役を除く）、執行役員及び使用人、並びに子会社の取締役、執行役員及び使用人等が監査等委員会に報告する為の体制

取締役（監査等委員である取締役を除く）、執行役員及び使用人、並びに子会社の取締役、執行役員及び使用人等は、当社グループに著しい損害を及ぼす恐れがある事実、及び法令・定款に違反する事象が発生した場合には、監査等委員会に報告する。

j. i. の報告をした者が当該報告をしたことを理由として不利な取扱いを受けないことを確保する為の体制

監査等委員会に報告を行った使用人等に対し、当該報告をしたことを理由として不利な扱いを行うことを禁止する。

k. 監査等委員の職務上の経費処理方針

監査等委員がその職務の執行について当社に対し費用の前払等の請求をした際には、当該請求に係る費用又は債務が当該職務の執行に必要なと認められる場合を除き、速やかに当該費用又は債務の処理を行う。

l. その他当社の監査等委員会の監査が実効的に行われることを確保する為の体制

当社の取締役及び執行役員は、監査等委員会による監査の実効性を確保する為、監査等委員会が必要と認める時に、監査等委員会と取締役等又は外部監査人との間で情報・意見を交換する機会を確保する。

八. 業務の適正を確保する為の体制の運用状況の概要

a. コンプライアンスに関する取組

グループでの更なるコンプライアンスの適切な運用を図るべく「グループコンプライアンス規程」に基づき、グループコンプライアンス推進室が中心となってグループ全体でのコンプライアンス意識の向上に取り組んでおります。

コンプライアンス意識の更なる向上・維持のため定期的にコンプライアンス研修を実施し、研修後には確認テストとコンプライアンスに関する誓約書を取得しております。研修を効果的に行うためウェブ環境を整備・推進し受講しやすい環境を整えております。また、毎事業年度においては研修コンテンツを追加しており、今後も更なる追加・更新等によりコンプライアンス意識の向上・維持を図って参ります。

グループ全社員を対象として年2回実施するエンゲージメントサーベイにおいて、コンプライアンスに関する意識の状況をモニタリングしております。

グループ各社の監査・内部統制部門の担当者による不正防止委員会を毎月開催し、懲罰事案等の発生とその再発防止策を共有することにより、グループ全体でのコンプライアンスの向上を図っております。

「内部通報規程」に基づき、内部通報体制を整備し、通報をより迅速かつ確実に受け付ける体制を整えております。内部通報制度の運用状況を適切に監督するため通報された内容及び対応状況は監査等委員会に共有されております。

b. 取締役の職務の執行の効率性及び情報管理に関する取組

グループ全体の年度経営計画を定めグループとして達成すべき目標を明確にすると共に、各取締役は関連規程に基づき、分担して職務を執行しております。

子会社の新規出店や店舗改装等については、当社担当役員、子会社代表取締役を主要メンバーとする「立地開発会議」に上程する体制をとっております。

情報の保存・管理に関しては、法令及び「文書管理規程」に基づき、適切な保存及び管理を行っております。

c. 企業集団における財務報告内部統制等に関する取組

内部統制報告書制度における整備をグループとして実施すべき事項は、当社においてグループ共通規程を整備すると共に、子会社の実施状況を確認しております。それにより、グループ内のオペレーションを共通化し、質の高い商品・サービスの提供を可能にさせると同時に、店舗での仕入・販売・棚卸等営業管理業務を統一化することにより、「内部統制規程」に定める業務適正化の体制をとっております。

グループ子会社の経営については、各子会社の自主性を尊重しつつ、「グループ会社管理規程」に基づき、グループ役員会にて事業内容の定期的な報告を受け対応策の協議を行っております。

d. 監査等委員会の監査に関する取組

監査等委員会と当社及びグループ各社の取締役、執行役員等との意思疎通を図る機会を設け、事業に影響を与える、或いは与える恐れのある重要事項について監査等委員会に報告を行うことにより監査の実効性を確保するよう努めております。

監査等委員会は、監査の実効性を確保すべく、グループ会社の監査役等・内部監査部門・内部統制部門から積極的に報告を受けております。

< リスク管理体制の整備の状況 >

経営の健全性確保と企業価値の維持・向上を図るべく、リスクを適切に把握・識別・評価し、低減・是正・改善等の為に必要な措置を講じるため、リスク管理基本方針を定めリスク管理を行っております。

全ての役職員が能動的にリスク管理に取り組むとの認識のもと「リスク管理規程」に基づき、3線の防衛線に整理したもとしております。

想定されるリスクの識別・分類及び分析・対応等について記載した「リスク管理シート」に基づき重要リスクを特定すると共に、その重要性に応じたリスクへの対応の有効性について評価を行っております。

責任限定契約の内容の概要

当社と社外取締役は、会社法第427条第1項の規定に基づき、同法第423条第1項の損害賠償責任を限定する契約を締結しております。当該契約に基づく損害賠償責任の限度額は、5百万円又は会社法第425条第1項に定める最低責任限度額とのいずれか高い額としております。尚、当該責任限定が認められるのは、当該社外取締役が責任の原因となった職務の遂行について善意でかつ重大な過失がないときに限られます。

役員等賠償責任保険契約の内容の概要

当社は、保険会社との間で、会社法第430条の3第1項に規定する役員等賠償責任保険契約を締結し、被保険者が職務の執行に関し負担することとなる損害賠償金又は争訟によって生じた費用等を当該保険契約により補填することとしております。但し、被保険者の職務の執行の適正性が損なわれぬようにする為、法令等に違反することを認識しながら行った行為に起因して生じた損害は補填されない等、一定の免責事由があります。当該役員等賠償責任保険契約の被保険者は、当社及び子会社の取締役、監査役、執行役員及び管理監督者等であり、全ての被保険者について、その保険料を全額当社が負担しております。

取締役の定数

当社の取締役（監査等委員である取締役を除く）は10名以内、監査等委員である取締役は5名以内とする旨定款に定めております。

取締役の選任の決議要件

当社は、取締役の選任決議について、監査等委員である取締役とそれ以外の取締役を区別して、議決権を行使することができる株主の議決権の3分の1以上を有する株主が出席し、その議決権の過半数をもって行う旨定款に定めております。また、取締役の選任決議は、累積投票によらないものとする旨定款に定めております。

取締役会で決議できる株主総会決議事項

< 自己株式の取得 >

当社は、取締役会の決議によって、市場取引等により自己株式を取得することができる旨定款に定めております。これは、経営環境の変化に対応した機動的な資本政策の遂行を可能とする為であります。

< 剰余金の配当等の決定機関 >

当社は、剰余金の配当等会社法第459条第1項各号に定める事項について、法令に別段の定めがある場合を除き、株主総会の決議によらず取締役会の決議により定める旨定款に定めております。これは、剰余金の配当等を取締役会の権限とすることにより、資本政策及び配当政策を機動的に行うことを目的とするものであります。

株主総会の特別決議要件

当社は、会社法第309条第2項及び第324条第2項に定める株主総会の特別決議要件について、議決権を行使することができる株主の議決権の3分の1以上を有する株主が出席し、その議決権の3分の2以上をもって行う旨定款に定めております。これは、株主総会における特別決議の定足数を緩和することにより、株主総会の円滑な運営を行うことを目的とするものであります。

(2) 【役員の状況】

役員一覧

イ. 2026年6月22日(有価証券報告書提出日)現在の当社の役員の状況は、以下の通りです。

男性 8名 女性 2名 (役員のうち女性の比率 20.0%)

役職名	氏名	生年月日	略歴	任期	所有株式数 (株)
代表取締役 会長	蔵人 金男	1947年8月3日生	1966年4月 当社入社 1975年12月 当社取締役 1983年3月 当社代表取締役社長 2007年2月 当社代表取締役会長兼社長 2012年4月 当社代表取締役会長(現任)	1年 (注)2	普通株式 2,707,605
代表取締役 社長	野尻 公平	1962年4月4日生	1993年3月 当社入社 1997年6月 当社取締役 2001年8月 当社常務取締役 2002年1月 当社専務取締役 2009年9月 当社代表取締役専務 2012年4月 当社代表取締役社長(現任)	1年 (注)2	普通株式 61,160
取締役	磯野 健雄	1971年9月1日生	1996年4月 ㈱新潟二チイ(現イオンリテール㈱)入社 2004年8月 ㈱ワタミファーム入社 2018年6月 ワタミ㈱取締役MD本部長 2020年10月 ㈱コロワイドMD入社 顧問 2020年11月 ㈱コロワイドMD取締役副社長 2021年3月 ㈱コロワイドMD代表取締役社長(現任) 2021年6月 当社取締役(現任)	1年 (注)2	普通株式 15,000
取締役	松見 大輔	1974年5月4日生	1998年4月 YKK㈱入社 2007年12月 ㈱レックス・ホールディングス(現㈱レイズインターナショナル)入社 2015年4月 ㈱レイズインターナショナル取締役 2020年4月 当社執行役員 2021年5月 当社執行役員 人事法務本部本部長 2021年6月 当社取締役 人事法務本部本部長 2023年1月 当社取締役 コーポレートサービス本部本部長(現任)	1年 (注)2	普通株式 15,000
取締役	奈野 純子	1961年12月20日生	1984年4月 横河ビューレット・パッカード フィールドシステムエンジニア 1991年7月 アーサー・D・リトル・ジャパン㈱ 2002年1月 ㈱ポケモン 執行役員 2008年9月 ウォルト・ディズニー・ジャパン コンシューマー・リレーションシップ・マネジメント ディレクター 2015年10月 ㈱円谷プロダクション マーケティング本部長 執行役員 2019年6月 当社社外取締役(現任) 2019年7月 ㈱TRAIL マネージングディレクター(現任) 2023年5月 ㈱メディアドゥ 社外取締役(現任) 2023年6月 クールジャパン機構(㈱海外需要開発支援機構)社外取締役(現任)	1年 (注)1、2	-
取締役	福田 守雄	1964年5月18日生	1987年4月 警察庁入庁 2001年8月 三重県警警務部長 2007年1月 京都府警警務部長 2010年3月 大阪府警交通部長 2011年8月 警察庁長官官房参事官 2013年8月 警察大学校交通教養部長 2014年8月 内閣官房内閣人事局内閣参事官 2017年3月 自動車安全運転センター総務部長 2018年7月 国土交通省大臣官房審議官 2020年8月 科学警察研究所副所長 2021年8月 公安調査庁調査第一部長 2023年12月 明治安田生命保険相互会社顧問 2024年6月 当社社外取締役(現任)	1年 (注)1、2	-

役職名	氏名	生年月日	略歴	任期	所有株式数 (株)
取締役 (監査等 委員)	宇田 猛	1961年3月31日生	1984年4月 ㈱日伸食品(現カップ・クリエイト㈱)入社 1995年7月 同社東日本事業部部長 2005年8月 同社取締役 2008年6月 同社物流部部長 2012年11月 同社総務部部長 2015年6月 同社常勤監査役 2018年6月 同社取締役(監査等委員) 2019年6月 当社取締役(監査等委員・常勤)(現任)	2年 (注)2	-
取締役 (監査等 委員)	福崎 真也	1969年4月24日生	1997年3月 司法修習修了(49期) 1997年4月 弁護士登録(東京弁護士会) 九段総合法律事務所入所 2001年10月 番町スクエア法律事務所開設 2016年6月 当社社外取締役(監査等委員)(現任) ヤマシンフィルタ㈱社外取締役(監査等委員) 2017年7月 福崎法律事務所開設(現任) 2023年3月 ㈱フォーサイト 社外取締役(監査等委員)	2年 (注)1、2	-
取締役 (監査等 委員)	樋口 一成	1957年1月3日生	1980年4月 ㈱富士銀行(現㈱みずほ銀行)入行 2006年3月 ㈱みずほコーポレート銀行(現㈱みずほ銀行)兜町 証券営業部長 2008年4月 同行決済営業部長 2009年4月 同行執行役員業務監査部長 2010年4月 みずほ総合研究所㈱(現みずほリサーチ&テクノ ロジーズ㈱)顧問 2010年5月 同社常務執行役員 2011年5月 ユーシーカード㈱代表取締役社長 ㈱キューピタス(現㈱クレディセゾン)取締役 2016年4月 ユーシーカード㈱顧問 2016年6月 大陽日酸㈱(現日本酸素ホールディングス㈱)常勤 監査役 2020年6月 ㈱みちのく銀行(現㈱青森みちのく銀行)社外取締 役 ㈱クレハ社外取締役 2022年4月 ㈱プロクレアホールディングス社外取締役(現任) 2023年6月 当社社外取締役(監査等委員)(現任)	2年 (注)1、2	-
取締役 (監査等 委員)	白石 絵里子	1976年2月23日生	2006年12月 あずさ監査法人(現 有限責任あずさ監査法人)入所 2017年7月 白石公認会計士事務所設立 2021年12月 ㈱レバレッジ(現 VALX㈱)社外監査役(現任) 2023年7月 ㈱Morght 社外監査役(現任) 2024年6月 ㈱レインズインターナショナル社外取締役(監査等 委員) 2025年6月 当社社外取締役(監査等委員)(現任)	2年 (注)1、2	普通株式 500
計					普通株式 2,799,265

- (注) 1. 取締役の空野純子氏、福田守雄氏、福崎真也氏、樋口一成氏及び白石絵里子氏の5名は社外取締役であります。
2. 2025年6月26日開催の定時株主総会の終結の時から任期であります。

口 . 2026年6月25日開催予定の定時株主総会の議案（決議事項）として「取締役（監査等委員である取締役を除く）7名選任の件」を提案しており、当該議案が承認可決されると、当社の役員の状況は、以下の通りとなる予定です。尚、当該定時株主総会の直後に開催が予定されている取締役会の決議事項の内容（役職等）も含めて記載しています。

男性 9名 女性 2名 （役員のうち女性の比率 18.2%）

役職名	氏名	生年月日	略歴	任期	所有株式数 (株)
代表取締役 会長	蔵人 金男	1947年8月3日生	1966年4月 当社入社 1975年12月 当社取締役 1983年3月 当社代表取締役社長 2007年2月 当社代表取締役会長兼社長 2012年4月 当社代表取締役会長（現任）	1年 (注)3	普通株式 2,707,605
代表取締役 社長	野尻 公平	1962年4月4日生	1993年3月 当社入社 1997年6月 当社取締役 2001年8月 当社常務取締役 2002年1月 当社専務取締役 2009年9月 当社代表取締役専務 2012年4月 当社代表取締役社長（現任）	1年 (注)3	普通株式 61,160
代表取締役 副社長	蔵人 賢樹	1979年1月25日生	2010年4月 当社入社 2011年6月 当社取締役 2012年4月 当社常務取締役 2016年4月 当社専務取締役 2017年6月 ㈱コロワイドMD代表取締役社長 2020年11月 ㈱大戸屋ホールディングス代表取締役社長 2020年11月 ㈱大戸屋代表取締役社長 2026年6月 当社代表取締役副社長	1年 (注)2、3	普通株式 2,864,617
取締役	磯野 健雄	1971年9月1日生	1996年4月 ㈱新潟ニチイ（現イオンリテール㈱）入社 2004年8月 ㈱ワタミファーム入社 2018年6月 ワタミ㈱取締役MD本部長 2020年10月 ㈱コロワイドMD入社 顧問 2020年11月 ㈱コロワイドMD取締役副社長 2021年3月 ㈱コロワイドMD代表取締役社長（現任） 2021年6月 当社取締役（現任）	1年 (注)3	普通株式 15,000
取締役	松見 大輔	1974年5月4日生	1998年4月 YKK㈱入社 2007年12月 ㈱レックス・ホールディングス（現㈱レインズインターナショナル）入社 2015年4月 ㈱レインズインターナショナル取締役 2020年4月 当社執行役員 2021年5月 当社執行役員 人事法務本部本部長 2021年6月 当社取締役 人事法務本部本部長 2023年1月 当社取締役 コーポレートサービス本部本部長（現任）	1年 (注)3	普通株式 15,000
取締役	奎野 純子	1961年12月20日生	1984年4月 横河ビューレット・パッカード フィールドシステムエンジニア 1991年7月 アーサー・D・リトル・ジャパン㈱ 2002年1月 ㈱ポケモン 執行役員 2008年9月 ウォルト・ディズニー・ジャパン コンシューマー・リレーションシップ・マネジメント ディレクター 2015年10月 ㈱円谷プロダクション マーケティング本部長 執行役員 2019年6月 当社社外取締役（現任） 2019年7月 ㈱TRAIL マネージングディレクター（現任） 2023年5月 ㈱メディアドゥ 社外取締役（現任） 2023年6月 クールジャパン機構（㈱海外需要開発支援機構）社外取締役（現任）	1年 (注)1、3	-

役職名	氏名	生年月日	略歴	任期	所有株式数 (株)
取締役	福田 守雄	1964年5月18日生	1987年4月 警察庁入庁 2001年8月 三重県警警務部長 2007年1月 京都府警警務部長 2010年3月 大阪府警交通部長 2011年8月 警察庁長官官房参事官 2013年8月 警察大学校交通教養部長 2014年8月 内閣官房内閣人事局内閣参事官 2017年3月 自動車安全運転センター総務部長 2018年7月 国土交通省大臣官房審議官 2020年8月 科学警察研究所副所長 2021年8月 公安調査庁調査第一部長 2023年12月 明治安田生命保険相互会社顧問 2024年6月 当社社外取締役(現任)	1年 (注)1、3	-
取締役 (監査等 委員)	宇田 猛	1961年3月31日生	1984年4月 ㈱日伸食品(現カッパ・クリエイト㈱)入社 1995年7月 同社東日本事業部部長 2005年8月 同社取締役 2008年6月 同社物流部部長 2012年11月 同社総務部部長 2015年6月 同社常勤監査役 2018年6月 同社取締役(監査等委員) 2019年6月 当社取締役(監査等委員・常勤)(現任)	2年 (注)4	-
取締役 (監査等 委員)	福崎 真也	1969年4月24日生	1997年3月 司法修習修了(49期) 1997年4月 弁護士登録(東京弁護士会) 九段総合法律事務所入所 2001年10月 番町スクエア法律事務所開設 2016年6月 当社社外取締役(監査等委員)(現任) ヤマシンフィルタ㈱社外取締役(監査等委員) 2017年7月 福崎法律事務所開設(現任) 2023年3月 ㈱フォーサイト 社外取締役(監査等委員)	2年 (注)1、4	-
取締役 (監査等 委員)	樋口 一成	1957年1月3日生	1980年4月 ㈱富士銀行(現㈱みずほ銀行)入行 2006年3月 ㈱みずほコーポレート銀行(現㈱みずほ銀行)兜町 証券営業部長 2008年4月 同行決済営業部長 2009年4月 同行執行役員業務監査部長 2010年4月 みずほ総合研究所㈱(現みずほリサーチ&テクノ ロジーズ㈱)顧問 2010年5月 同社常務執行役員 2011年5月 ユーシーカード㈱代表取締役社長 ㈱キューピタス(現㈱クレディセゾン)取締役 2016年4月 ユーシーカード㈱顧問 2016年6月 太陽日酸㈱(現日本酸素ホールディングス㈱)常勤 監査役 2020年6月 ㈱みちのく銀行(現㈱青森みちのく銀行)社外取締役 ㈱クレハ社外取締役 2022年4月 ㈱プロクレアホールディングス社外取締役 2023年6月 当社社外取締役(監査等委員)(現任)	2年 (注)1、4	-
取締役 (監査等 委員)	白石 絵里子	1976年2月23日生	2006年12月 あずさ監査法人(現 有限責任あずさ監査法人)入所 2017年7月 白石公認会計士事務所設立 2021年12月 ㈱レバレッジ(現 VALX㈱)社外監査役(現任) 2023年7月 ㈱Morght 社外監査役(現任) 2024年6月 ㈱レインズインターナショナル社外取締役(監査等 委員) 2025年6月 当社社外取締役(監査等委員)(現任)	2年 (注)1、4	普通株式 500
計					普通株式 5,663,882

- (注) 1. 取締役の空野純子氏、福田守雄氏、福崎真也氏、樋口一成氏及び白石絵里子氏の5名は社外取締役であります。
2. 取締役 蔵人賢樹は、取締役 蔵人金男の一親等の親族であります。
3. 2026年6月25日開催の定時株主総会の終結の時点からの任期であります。
4. 2025年6月26日開催の定時株主総会の終結の時点からの任期であります。

社外役員の状況

提出日（2026年6月22日）現在の当社の社外取締役は空野純子氏、福田守雄氏、福崎真也氏、樋口一成氏及び白石絵里子氏の5名であります。いずれも当社との間に人事関係、資金的関係、取引関係はありません。また、空野純子氏、福田守雄氏、福崎真也氏、樋口一成氏及び白石絵里子氏は、東京証券取引所が定める独立役員として届け出ております。

尚、当社は、2026年6月25日開催予定の定時株主総会の議案（決議事項）として「取締役（監査等委員である取締役を除く）7名選任の件」を提案していますが、当該議案が承認可決された場合、当社の社外取締役は空野純子氏、福田守雄氏、福崎真也氏、樋口一成氏及び白石絵里子氏の5名となります。

当社は、社外取締役からの業務の適法性、公平性についての助言・勧告を得ながら、統治機能の充実と企業競争力の強化を目指しております。当社の社外取締役の独立性判断基準に基づき、社外取締役と当社は特別な利害関係はなく、独立した立場から会社の業務執行を監督することが可能であると考えております。

社外取締役による監査と内部監査、監査等委員会及び会計監査との相互連携並びに内部統制部門との関係
「（1）コーポレート・ガバナンスの概要 企業統治の体制の概要及び当該体制を採用する理由」に記載の通りです。

(3) 【監査の状況】

内部監査及び監査等委員会監査の状況

イ. 内部監査の状況

内部監査関係については、法令遵守の為、或いは売上金管理の為、社長直轄の内部監査チームを設けております。内部監査チームのメンバーは、持株会社である当社の内部監査担当、販売子会社の店舗監査室が担当しており、組織の改変により変動する為、流動的ではありますが2026年5月末時点では、以下の通りであります。

a. 管理部門監査では、集計分析・監査計画立案及び評価担当

当社より2名

b. 店舗業務監査では、集計分析・監査計画立案

(株)アトムにつきましては、「内部監査室」を設け専任者3名、(株)レイズインターナショナルにつきましては、「監査室」専任者5名、(株)フレッシュネス 監査担当 専任者1名、カップ・クリエイト(株)につきましては、「内部監査室」専任者4名、(株)大戸屋ホールディングスにつきましては、「内部監査室」専任者4名、その他につきましては、(株)コロワイドダイニング「監査室」専任者2名で上記の業務を担当しております。

内部監査の結果につきましては、内部統制担当には都度、代表取締役及び監査等委員会には定期的に報告すると共に、取締役会には年1回、年度総括報告を行っております。

ロ. 監査等委員会監査の状況

a. 組織・人員・手続き

提出日(2026年6月22日)現在の当社における監査等委員会は、常勤監査等委員1名及び社外監査等委員3名の計4名で構成しております。

社外監査等委員の福崎真也氏は弁護士であり、企業法務に関する専門知識と豊富な業務の経験を有しております。また、樋口一成氏は、長年に亘り金融機関に在職し、幅広い業務知識と経験に基づき、財務及び会計に関する相当程度の知見を有しております。白石絵里子氏は、公認会計士であり、会計及び税務について豊富な知識・経験を有しております。

b. 監査等委員会の活動状況

監査等委員会は、毎月1回開催することを原則とし、当事業年度においては24回開催し、平均の所要時間は1時間18分でした。

個々の監査等委員の監査等委員会への出席状況は、次の通りです。

役 職	氏 名	出席回数
監査等委員(常勤)	宇田 猛	24回
監査等委員(社外)	福崎 真也	24回
監査等委員(社外)	樋口 一成	24回
監査等委員(社外)	熊王 斉子(注)1	5回
監査等委員(社外)	白石絵里子(注)2	19回

(注) 1. 2025年6月26日に退任した熊王斉子氏は、同日前5回開催の出席状況を記載しています。
2. 2025年6月26日に就任した白石絵里子氏は、同日以降19回開催の出席状況を記載しています。

また、当事業年度における監査等委員会での具体的な検討内容については、次の通りです。

監査事項	<ul style="list-style-type: none"> ・コンプライアンス全般 ・業務執行取締役の業務執行 ・取締役会等における取締役の報告及び取締役会における意思決定 ・内部統制システムの構築・運用状況 ・財務報告に係る内部統制の整備・運用状況 ・コーポレートガバナンス・コードの対応状況 ・事業報告等、計算関係書類、有価証券報告書、半期報告書、適時開示書類 ・会計監査人の監査の方法と結果の相当性 ・企業集団における内部統制システムに係る事項 等
決議事項	<ul style="list-style-type: none"> ・監査等委員会監査体制 ・監査等委員会監査計画書 ・常勤監査等委員の選定 ・会計監査人の監査報酬に関する同意 ・会計監査人の監査の方法及び結果の相当性 ・会計監査人の選解任及び不再任の意見形成 ・取締役の選任及び報酬についての意見形成 ・監査等委員会監査報告書 等
審議・協議事項	<ul style="list-style-type: none"> ・取締役会決議案について事前レビュー ・監査法人グループの非保証業務提供に関する適否 ・内部統制システムの構築・運用に係る監査意見 ・監査等委員会実効性評価及び監査計画案の策定 等
報告事項	<ul style="list-style-type: none"> ・会計監査人の四半期ごとの監査レビュー結果 ・取締役、経理本部及び内部統制室等の職務執行状況 ・主要子会社の監査等委員会及び内部監査室の職務執行状況 ・常勤監査等委員の月次職務状況 等

監査等委員会において、当事業年度の監査の方針及び監査計画を策定し、「監査等委員会監査等基準」等に準拠して監査を行うことを決議致しました。また、監査の実行性を高める為コンプライアンス担当、会計担当及びリスクマネジメント担当の選定委員を選任し、該当する事案について各選定委員が主体となって監査を行うと共に、監査計画実施項目に基づいて取締役会及び業務執行取締役等の執行状況の監視並びに監査を実施致しました。

主な取組みは次の通りです。

< 内部統制システム関連 >

- ・事業報告に記載の内部統制システムの構築・運用状況について監査を行い、その相当性の結果について担当役員等に報告を致しました。
- ・企業集団内部統制の監査を実効的かつ効率的に行う為、主要子会社については、常勤監査等委員を招聘して行う「監査等委員連絡会」を定期に開催して、各社の監査の方針及び課題等について意見交換を行うと共に、社外監査等委員を含む各社毎の監査等委員会との意見交換会及び監査等委員全員による合同会議を実施致しました。また、内部統制室並びに主要子会社の内部監査室との定期報告会を開催し、リスクに関する事案については必要に応じて調査を求めるなど緊密な連携を図ることとしております。

< 会計・財務関連 >

- ・期末決算において、会計監査人が特別な検討を必要とするリスクに指定した勘定科目等について、適切性の監査を実施するにあたり、関連資料を経理本部より入手し、その内容を精査致しました。
- ・連結決算手続の適正を確保する為のグループ会社経理組織体制について、会計監査人の評価の聴取及び経理本部より提示された資料を基に、その適切性を確認致しました。また、同本部における海外子会社の管理体制及び現状の課題解決に向けた取組みについて意見交換を行い、その対応について注視しております。

< 会計監査人関連 >

- ・ 会計監査人監査の相当性の判断に際し、期末監査の結果及び期中レビューの報告において意見交換を行うと共に、主要な検討事項であるKAMについて協議致しました。また、期末において会計監査人宛に監査の品質体制・独立性・専門性を確認する為の質問書を提示し、その回答内容を確認すると共に既往監査の相当性を踏まえ、会計監査人の再任について審議をしております。
 - ・ 会計監査人である監査法人グループは、日本公認会計士協会倫理規則等に準拠し、当社の社会的影響度の高い事業体（PIE）に非保証業務を提供する際、包括承認リスト外の業務に関しては、事前に監査等委員会に対して独立性の説明及び同委員会の了解を得る必要がある為、随時協議を行っております。
- c. 監査等委員の活動状況
- ・ 常勤監査等委員は年間の監査計画に基づき、重要会議への出席及び重要書類を閲覧し、必要な情報を随時監査等委員会に報告をしております。また、監査等委員会の議長及び特定監査等委員を務めております。
 - ・ 社外監査等委員は、取締役会等において経営・財務・会計・税務・法務等の専門的な観点から質問及び助言等の意見表明を行っております。また、福崎、樋口両氏は指名・報酬諮問委員会委員であり、当委員会に出席し、客観的・中立的な立場で当社の役員候補者の選任や役員報酬等の決定過程における監督機能を担っております。

会計監査の状況

- イ. 監査法人の継続期間
6年間

- ロ. 当社の会計監査業務を執行した公認会計士は以下の3名であります。

公認会計士 井出 正弘氏（有限責任監査法人トーマツ 指定有限責任社員・業務執行社員）

公認会計士 山本 道之氏（有限責任監査法人トーマツ 指定有限責任社員・業務執行社員）

公認会計士 相澤 陽介氏（有限責任監査法人トーマツ 指定有限責任社員・業務執行社員）

また、当社の会計監査業務に係る補助者は、有限責任監査法人トーマツに所属する公認会計士24名、その他56名であります。

（注）その他は、公認会計士試験合格者、システム監査担当者等であります。

責任限定契約の内容の概要

当社と会計監査人有限責任監査法人トーマツは、会社法第427条第1項の規定に基づき、同法第423条第1項の損害賠償責任を限定する契約を締結しております。

当該契約に基づく損害賠償責任の限度額は50百万円又は法令が定める最低責任限度額とのいずれか高い金額としております。

ハ. 監査法人の選任方針と理由

当社は、会計監査人の選定及び評価に際しては、当社の業務内容に対応して効率的な監査業務を実施することができる一定の規模を持つこと、審査体制が整備されていること、監査日数、監査期間及び具体的な監査実施要領並びに監査費用が合理的かつ妥当であること、更に監査実績などにより総合的に判断致します。また、日本公認会計士協会の定める「独立性に関する指針」に基づき独立性を有することを確認すると共に、必要な専門性を有することについて検証し、確認致します。

ニ. 監査等委員会による監査法人の解任方針

監査等委員会は、会計監査人が会社法第340条第1項の各号に該当すると判断した場合に、監査等委員全員の同意によって解任致します。この場合、解任及びその理由を解任最初に招集される株主総会において報告致します。

また、上記の他、会計監査人による適正な職務の遂行が困難であること、その他会計監査人の変更が相当であると認められる場合には、監査等委員会は、株主総会に提出する会計監査人の解任又は不再任に関する議案の内容を決定致します。

ホ. 監査等委員会による監査法人の評価

当社の監査等委員会は、監査法人に対して評価を行っており、品質管理、独立性を保持した適正な監査、監査報酬の水準、監査等委員会や経営者等とのコミュニケーション、不正リスクへの配慮等を評価し、同法人による会計監査は従前から適正に行われていることを確認しております。

また、監査等委員会は会計監査人の再任に関する確認決議をしており、その際には日本監査役協会が公表する「会計監査人の評価及び選定基準策定に関する監査役等の実務指針」に基づき、総合的に評価しております。

監査報酬の内容等

イ. 監査公認会計士等に対する報酬

区分	前連結会計年度		当連結会計年度	
	監査証明業務に基づく報酬(百万円)	非監査業務に基づく報酬(百万円)	監査証明業務に基づく報酬(百万円)	非監査業務に基づく報酬(百万円)
提出会社	117	6	133	-
連結子会社	277	-	261	-
計	394	6	394	-

(注1) 当連結会計年度は上記以外に、前連結会計年度に係る追加報酬として当連結会計年度中に支出した額が36百万円あります。

ロ. 監査公認会計士等と同一のネットワーク(Deloitte)に対する報酬(イ.を除く)

区分	前連結会計年度		当連結会計年度	
	監査証明業務に基づく報酬(百万円)	非監査業務に基づく報酬(百万円)	監査証明業務に基づく報酬(百万円)	非監査業務に基づく報酬(百万円)
提出会社	-	77	-	127
連結子会社	130	-	119	-
計	130	77	119	127

ハ. その他の重要な監査証明業務に基づく報酬の内容

(前連結会計年度)

該当事項はありません。

(当連結会計年度)

該当事項はありません。

ニ. 監査公認会計士等の提出会社及び連結子会社に対する非監査業務の内容

(前連結会計年度)

当社は監査公認会計士等に対して、新株発行に伴うコンフォートレター作成に対する報酬を支払っております。

連結子会社が監査公認会計士等に対して報酬を支払っている非監査業務はありません。

(当連結会計年度)

該当事項はありません。

ホ. 監査公認会計士等と同一のネットワークに属する組織の提出会社及び連結子会社に対する非監査業務の内容

(前連結会計年度)

当社は監査公認会計士等と同一のネットワークに属するデロイトトーマツファイナンシャルアドバイザー合同会社に対して、財務デューデリジェンス業務に係る対価を支払っております。

連結子会社が監査公認会計士等と同一のネットワークに属する組織に対して報酬を支払っている非監査業務はありません。

(当連結会計年度)

当社は監査公認会計士等と同一のネットワークに属する合同会社デロイトトーマツに対して、財務デューデリジェンス業務に係る対価を支払っております。

連結子会社が監査公認会計士等と同一のネットワークに属する組織に対して報酬を支払っている非監査業務はありません。

ヘ. 監査報酬の決定方針

該当事項はありませんが、規模・特性・監査日数等を勘案した上で定めております。

尚、監査報酬額の決定においては、監査等委員会の同意を得ることとなっております。

ト. 監査等委員会が会計監査人の報酬等に同意した理由

当社の監査等委員会は、会計監査人である有限責任監査法人トーマツが策定した監査計画の内容、会計監査の職務遂行状況及び報酬見積りの算出根拠等が適切であるかどうかについて必要な検証を行った上で、会計監査人の報酬等の額について会社法第399条第1項及び第3項の同意の判断を行っております。

(4) 【役員の報酬等】

役員の報酬等の額又はその算定方法の決定に関する方針の内容及び決定方法

イ．取締役の報酬等についての株主総会の決議に関する事項

当社取締役（監査等委員である取締役を除く）の金銭報酬に係る報酬額は、2015年6月24日開催の第53期定時株主総会において年額500百万円以内（使用人兼務取締役の使用人分給与は含まない）と決議しております。尚、当該定時株主総会終結時点の取締役（監査等委員である取締役を除く）の員数は5名です。

当社監査等委員である取締役の金銭報酬に係る報酬額は、2015年6月24日開催の第53期定時株主総会において年額50百万円以内と決議しております。

尚、当該定時株主総会終結時点の監査等委員である取締役の員数は3名です。

また、上記の金銭報酬とは別枠で、2021年6月24日開催の第59期定時株主総会において、譲渡制限付株式の付与の為に支給する金銭債権の額として年額150百万円以内（使用人兼務取締役の使用人分給与は含まない）、当該金銭債権の全部を現物出資財産として払込み、これにより発行又は処分される当社の普通株式の総数を年50,000株以内（監査等委員である取締役及び社外取締役は付与対象外）と決議しております。当該株主総会終結時点の取締役（監査等委員である取締役を除く）の員数は、6名（うち社外取締役1名）であります。

ロ．取締役の個人別の報酬等の内容に係る決定方針

(イ) 取締役の個人別の報酬等の内容に係る決定方針の決定方法

当社は、現行の取締役の個人別の報酬等の内容に係る決定方針（以下「決定方針」という）を、2021年5月25日開催の取締役会において決議しております。その内容の概要は、次の(ロ)に記載の通りです。

(ロ) 決定方針の内容の概要

・基本方針

当社の取締役の報酬等は、固定報酬をベースとし、生活基盤の安定を保障することにより職務に専念させると共に、部分的に業績連動報酬等及び株式報酬を導入し一定のインセンティブ報酬を支給することで業績向上を図るような報酬体系とし、個々の取締役の報酬等の決定に際しては各職責を踏まえた適正な水準とすることを基本方針とする。

具体的には、業務執行取締役の報酬等は、固定報酬としての基本報酬、業績連動報酬等としての賞与（短期インセンティブ）、非金銭報酬等としての株式報酬（長期インセンティブ）により構成し、監督機能を担う社外取締役については、その職務に鑑み固定報酬としての基本報酬のみにより構成する。

・個人別の報酬等の内容についての決定に関する方針の内容

() 個人別の金銭報酬等（業績連動報酬等以外）の額又はその算定方法の決定に関する方針

金銭報酬等（業績連動報酬等以外）は、役位、職責、当社業績、従業員給与の水準をも考慮しながらこれらを総合的に勘案し、「指名・報酬諮問委員会」での答申を得た上で、下記()の通り、取締役会決議により一任を受けた代表取締役が報酬枠の範囲内において個別に決定し、固定の基本報酬として毎月一定の時期に支給する。

() 業績連動報酬等がある場合には、業績指標の内容及び当該業績連動報酬等の額又は数の算定方法の決定に関する方針

業績連動報酬等は、事業年度ごとの業績向上に対する意識を高めるため及び持続的かつ確実な財務的価値向上のため業績指標（KPI）を反映した金銭報酬とし、当社の過去の業績等を踏まえて「指名・報酬諮問委員会」において予め定めた指標を上回った場合に、各取締役の事業年度における担当事業の業績、貢献度等を勘案して「指名・報酬諮問委員会」での答申を得た上で、下記()の通り、取締役会決議により一任を受けた代表取締役が報酬枠の範囲内において個別に決定し、賞与として毎年一定の時期に一括して支給する。尚、当該業績指標を下回る場合、賞与は原則として支給しない。

() 非金銭報酬等がある場合には、当該非金銭報酬等の内容及び当該非金銭報酬等の額若しくは数又はその算定方法の決定に関する方針

非金銭報酬等は、当社の企業価値の持続的な向上を図るインセンティブを与えると共に、優秀な経営人材を確保し、株主との一層の価値共有を進めることを目的とした株式報酬（譲渡制限付株式報酬）とし、「指名・報酬諮問委員会」での答申を得た上で、下記()の通り、取締役会決議により一任を受けた代表取締役が報酬枠の範囲内において個別に決定し、毎年一定の時期に支給する。

尚、譲渡制限付株式報酬として発行又は処分された普通株式は、当社又は当社子会社の取締役、執行役員、社員（以下「役職員等」という）のいずれの地位をも退任又は退職した時点までの間譲渡が制限されており、任期満了、定年、死亡等及び当社の取締役会が正当と認める理由で退任又は退職したことを条件として譲渡制限が解除されるものとする。また、これらの理由以外の理由により退任又は退職した場合等、譲渡制限が解除されなかった譲渡制限付株式は当社が無償で取得することができるものとする。

()取締役の個人別の報酬等の額の割合の決定に関する方針

基本報酬、賞与（業績連動報酬等）と株式報酬（非金銭報酬等）の割合は、固定報酬としての基本報酬をベースとし、生活基盤の安定を保障することにより職務に専念させると共に、部分的に業績連動報酬等及び株式報酬を導入し一定のインセンティブ報酬を支給することで業績向上を図るような報酬体系とするという基本方針を踏まえ、賞与（業績連動報酬等）は基本報酬額を基準として定めた比率の範囲内で、株式報酬（非金銭報酬等）は役位、職責等に応じて、いずれも「指名・報酬諮問委員会」の答申を得た上で、取締役会決議により一任を受けた代表取締役が決定することにより適切な報酬割合とする。尚、社外取締役については、基本報酬のみとなることからその割合は基本報酬100%となる。

()報酬等を与える時期又は条件の決定に関する方針

上記()、()、()の通り、基本報酬（金銭報酬等（業績連動報酬等以外））は月例の固定給とし毎月一定の時期に、賞与（業績連動報酬等）は業績指標を上回る場合、毎年一定の時期に、株式報酬（非金銭報酬等）は譲渡制限付株式に係る割当契約を締結することを条件として毎年一定の時期に支給する。

()個人別の報酬等の内容についての決定の全部又は一部を取締役その他の第三者に委任するときの内容等

取締役の個人別の報酬等の額については、取締役会決議に基づき代表取締役がその具体的内容（額及び配分）の決定について委任を受け、代表取締役は、その権限を適切に行使するため、個人別の報酬等の額について「指名・報酬諮問委員会」に諮問し答申を得るものとし、当該答申の内容を踏まえて報酬枠の範囲内において個人別の報酬等の額を決定する。

(八)当事業年度に係る取締役の個人別の報酬等の内容が決定方針に沿うものであると取締役会が判断した理由

取締役の個人別の報酬等の内容の決定に当たっては、「指名・報酬諮問委員会」が決定方針との整合性を含めた多角的な検討を行った上で答申を行っており、取締役会により委任された代表取締役は、後記八.の通り、当該答申内容を踏まえて各取締役の報酬額を決定していることから、取締役会は当事業年度に係る取締役の個人別の報酬等の内容は上記(口)記載の決定方針に沿うものであると判断しております。

八. 取締役の個人別の報酬等の決定に係る委任に関する事項

当事業年度においては、2025年5月13日開催の取締役会にて代表取締役蔵人金男及び野尻公平に取締役（監査等委員である取締役を除く。以下、八.内において「取締役」という）の個人別の報酬等の具体的内容の決定を委任する旨の決議をしています。その権限の内容は、各取締役の基本報酬の額、賞与の評価配分及び株式報酬の配分であり、これらの権限を委任した理由は当社全体の業績を俯瞰しつつ各取締役の担当事業の評価を行うには代表取締役が最も適していると判断しているためです。尚、代表取締役蔵人金男及び野尻公平は、「指名・報酬諮問委員会」より答申を得ており、当該答申内容を踏まえて決定しております。

役員区分ごとの報酬等の総額、報酬等の種類別の総額及び対象となる役員の員数

役員区分	報酬等の総額 (百万円)	報酬等の種類別の総額(百万円)				対象となる 役員の員数 (人)
		固定報酬	業績連動 報酬等	退職慰労 金	非金銭報 酬等	
取締役（監査等委員を除く。） （社外取締役を除く。）	452	356	59	-	38	5
取締役（監査等委員） （社外取締役を除く。）	10	10	-	-	-	1
社外役員	50	50	-	-	-	6

(注) 上表における業績連動報酬等は、前事業年度の業績連動報酬等に相当するものとして当事業年度に支給したものに なります。業績連動報酬等の額の算定の基礎として選定した業績指標の内容、当該業績指標を選択した理由及び業績連動報酬等の額の算定方法は、「口. 取締役の個人別の報酬等の内容に係る決定方針」に記載の通りであります。

報酬等の総額が1億円以上である者の報酬等の総額

氏名	役員区分	報酬等の 総額 (百万円)	報酬等の種類別の総額(百万円)			
			固定報酬	業績連動 報酬等	退職慰労 金	非金銭報 酬等
蔵人 金男	取締役	285	240	30	-	15

(5) 【株式の保有状況】

投資株式の区分の基準及び考え方

当社は、保有目的が純投資目的である投資株式と純投資目的以外の目的である投資株式の区分について、純投資目的である投資株式は、株式の価値の変動又は株式に係る配当によって利益を受けとることを目的としている投資株式であり、純投資目的以外の目的である投資株式は、取引先とのビジネスにおける関係強化を保有目的としている投資株式であると考えております。

保有目的が純投資目的以外の目的である投資株式

イ. 保有方針及び保有の合理性を検証する方法並びに個別銘柄の保有の適否に関する取締役会等における検証の内容

当社は、保有目的が純投資目的以外の目的である投資株式について、当該株式が、取引先とのビジネスにおける関係強化を目的として、企業価値向上に資することを条件に保有しております。個別の政策保有株式については、毎年、保有目的が適切か、保有に伴う便益やリスクが資本コストに見合っているか等を精査し、保有の適否を判断することとしております。

(イ) 銘柄数及び貸借対照表計上額

	銘柄数 (銘柄)	貸借対照表計上額の 合計額(百万円)
非上場株式	3	5
非上場株式以外の株式	1	210

(当事業年度において株式数が増加した銘柄)

該当事項はありません。

(当事業年度において株式数が減少した銘柄)

	銘柄数 (銘柄)	株式数の減少に係る売却 価額の合計額(百万円)
非上場株式	-	-
非上場株式以外の株式	1	0

(ロ) 特定投資株式の銘柄ごとの株式数、貸借対照表計上額等に関する情報

特定投資株式

銘柄	前事業年度	当事業年度	保有目的、業務提携等の概要、 定量的な保有効果 及び株式数が減少した理由	当社の株式の 保有の有無
	株式数(株)	株式数(株)		
	貸借対照表計上額 (百万円)	貸借対照表計上額 (百万円)		
(株)横浜フィナンシャルグループ	152,743	152,700	資金調達や金融取引の中長期的な安定 強化が保有の目的です。 単元未満株式の売却により株式数が減 少致しました。	無
	150	210		

(注) 定量的な保有効果につきましては、その把握が困難なため、記載しておりません。保有の合理性を検証した方法につきましては、「イ. 保有方針及び保有の合理性を検証する方法並びに個別銘柄の保有の適否に関する取締役会等における検証の内容」をご参照下さい。

ロ. 当社及び連結子会社のうち、投資株式の貸借対照表計上額（投資株式計上額）が最も大きい会社（最大保有会社）であるカップ・クリエイト㈱における株式の保有状況

（イ）銘柄数及び貸借対照表計上額

	銘柄数 （銘柄）	貸借対照表計上額の 合計額（百万円）
非上場株式	-	-
非上場株式以外の株式	1	9

（当事業年度において株式数が増加した銘柄）
該当事項はありません。

（当事業年度において株式数が減少した銘柄）
該当事項はありません。

（ロ）特定投資株式の銘柄ごとの株式数、貸借対照表計上額等に関する情報

保有目的が純投資目的以外の目的である投資株式

保有方針及び保有の合理性を検証する方法並びに個別銘柄の保有の適否に関する取締役会等における検証の内容

当社連結子会社は、保有目的が純投資目的以外の目的である投資株式について、当該株式が、取引先とのビジネスにおける関係強化を目的として、企業価値向上に資することを条件に保有しております。個別の政策保有株式については、毎年、取締役会で保有目的が適切か、保有に伴う便益やリスクが資本コストに見合っているか等を検証し、保有の適否を判断することとしております。尚、特定投資株式の定量的な保有効果につきましては、その把握が困難なため、記載しておりません。

特定投資株式

銘柄	前事業年度		当事業年度		保有目的、業務提携等の概要、定量的な保有効果及び株式数が増加した理由	当社の株式の保有の有無
	株式数（株）	株式数（株）	株式数（株）	株式数（株）		
	貸借対照表計上額 （百万円）	貸借対照表計上額 （百万円）	貸借対照表計上額 （百万円）	貸借対照表計上額 （百万円）		
㈱みずほフィナンシャルグループ	1,500	1,500	1,500	1,500	資金調達や金融取引の中長期的な安定強化が保有の目的です。	有
	6	9	6	9		

保有目的が純投資目的である投資株式
最大保有会社における株式の保有状況

区分	前事業年度		当事業年度	
	銘柄数 （銘柄）	貸借対照表計上額の 合計額（百万円）	銘柄数 （銘柄）	貸借対照表計上額の 合計額（百万円）
非上場株式	1	2,107	1	1,851
非上場株式以外の株式	-	-	-	-

区分	当事業年度		
	受取配当金の 合計額（百万円）	売却損益の 合計額（百万円）	評価損益の 合計額（百万円）
非上場株式	85	-	256
非上場株式以外の株式	-	-	-

5【従業員の状況等】

(1)【人材戦略に関する基本方針等】

経営戦略と関連付けた人材戦略

当社グループは、企業理念である「すべては、お客さまと社員のために」及び中期経営計画「COLOWIDE Vision 2030」に基づき、持続的な企業価値の向上を実現する為には、お客様に質の高いサービスを提供できる人材の確保・育成が重要であると認識しております。

当社グループの事業においては、店舗における接客力、商品・サービスの品質を支えるオペレーション力、及び多様な人材が継続的に活躍できる職場環境の整備が、競争力の源泉であると考えております。また、店舗運営、商品開発、営業、管理部門等の各領域において、それぞれの職務・役割に応じた専門性と実行力を高めていくことが、経営戦略の実現に不可欠であると考えております。

このため、当社グループでは、従業員一人ひとりが能力を発揮し、成長を実感できる環境づくりを進めると共に、店舗運営を担う人材、次世代の管理職候補及び専門性を有する人材の採用・育成・定着に取り組んでおります。

また、当社グループでは、職務・役割の大きさや求められる成果を明確にし、それに応じた評価・処遇を行うJOB型人事制度を取り入れております。これにより、従業員が自らの役割や期待される成果を理解し、主体的に能力開発に取り組むことを促すと共に、適材適所の配置、専門性の向上及び組織全体の生産性向上につなげております。

従業員給与等の額及び内容の決定に関する方針

当社グループにおいては、グループ共通の方針に基づき、従業員の役割、職責、能力、業績及び会社への貢献度等を踏まえ、公正かつ適切な処遇を行うことを基本方針としております。

給与及び賞与については、JOB型人事制度に基づき、各従業員の職務内容、役割の大きさ、責任の範囲、評価結果、会社業績、労働市場の動向等を総合的に勘案して決定しております。具体的には、職務・役割に応じた処遇を基本としつつ、個人の成果や組織への貢献度を適切に反映することで、従業員の納得感を高め、公正性及び透明性のある処遇の実現に努めております。

また、各種手当、福利厚生その他の給付については、従業員の就業環境の整備、人材の確保・定着及び安心して働くことのできる基盤づくりの観点から、法令、社内規程、職務内容、雇用形態及び事業環境等を踏まえて決定しております。

更に、人材の確保・定着及び従業員のモチベーション向上を図るため、外部環境、業界水準、労働市場の動向及び当社グループの業績等を踏まえ、必要に応じて処遇水準や制度内容の見直しを行っております。

今後も、経営戦略の実現に必要な人材の確保・育成に向け、従業員が安心して働き、能力を発揮できる制度・環境の整備に努めて参ります。

(2)【従業員の状況】

連結会社の状況

(2026年3月31日現在)

セグメントの名称	従業員数(人)	
(株)コロワイドMD	186	(244)
(株)アトム	550	(2,356)
(株)レイنزインターナショナル(子会社25社を含む)	1,446	(4,847)
カップ・クリエイト(株)(子会社4社を含む)	801	(6,199)
(株)大戸屋ホールディングス(子会社7社を含む)	738	(1,832)
Seagrass Holdco Pty Ltd.(子会社46社を含む)	477	(590)
その他	1,709	(3,127)
合計	5,907	(19,195)

(注)従業員数は就業人員であり、臨時従業員数(パートタイマー、有期契約社員、嘱託社員を含み、派遣社員は除く)は、()内に1日8時間換算による年間平均雇用人員を外数で記載しております。

提出会社の状況

(2026年3月31日現在)

従業員数（人）	平均年齢（歳）	平均勤続年数（年）	平均年間給与（千円）	平均年間給与の 対前事業年度増減率 （％）
149（8）	44.1	14.2	6,742	3.1

- （注）1．当社では、連結会社を単位とした報告セグメントを設定している為、セグメント別情報の記載を省略しております。
- 2．従業員数は就業人員であり、臨時従業員数（パートタイマー、有期契約社員、嘱託社員を含み、派遣社員は除く）は、（ ）内に1日8時間換算による年間平均雇用人員を外数で記載しております。
- 3．平均年齢、平均勤続年数及び平均年間給与は、正社員のみを平均値を記載しております。
- 4．平均年間給与は、賞与及び基準外賃金を含んでおります。

最大人員会社の状況

ア 当事業年度における従業員数が最も多い会社

㈱レイズインターナショナル

（2026年3月31日現在）

従業員数（人）	平均年齢（歳）	平均勤続年数（年）	平均年間給与（千円）	平均年間給与の 対前事業年度増減率 （％）
743（1,876）	40.1	8.7	5,101	0.2

- （注）1．従業員数は就業人員であり、臨時従業員数（パートタイマー、有期契約社員、嘱託社員を含み、派遣社員は除く）は、（ ）内に1日8時間換算による年間平均雇用人員を外数で記載しております。
- 2．平均年齢、平均勤続年数及び平均年間給与は、正社員のみを平均値を記載しております。
- 3．平均年間給与は、賞与及び基準外賃金を含んでおります。

イ 上記アの次に従業員数が多い会社

㈱ニフス

（2026年3月31日現在）

従業員数（人）	平均年齢（歳）	平均勤続年数（年）	平均年間給与（千円）	平均年間給与の 対前事業年度増減率 （％）
683（1,209）	42.9	5.5	3,996	13.8

- （注）1．従業員数は就業人員であり、臨時従業員数（パートタイマー、有期契約社員、嘱託社員を含み、派遣社員は除く）は、（ ）内に1日8時間換算による年間平均雇用人員を外数で記載しております。
- 2．平均年齢、平均勤続年数及び平均年間給与は、正社員のみを平均値を記載しております。
- 3．平均年間給与は、賞与及び基準外賃金を含んでおります。

労働組合の状況

当社グループの労働組合は、2003年7月12日にUAゼンセンコロワイドグループ労働組合として結成され、2026年3月31日現在の組合員数は42,764名で、上部団体のUAゼンセン同盟に加盟しております。尚、労使関係は円満に推移しております。

(3) 管理職に占める女性労働者の割合、男性労働者の育児休業取得率及び労働者の男女の賃金の差異
提出会社

当事業年度				
管理職に占める女性労働者の割合(%) (注)1.	男性労働者の育児休業取得率(%) (注)2.	労働者の男女の賃金の差異(%) (注)1.(注)3.		
		全労働者	正規雇用労働者	パート・有期労働者
20.8	900.0	64.3	75.1	54.3

(注)1. 「女性の職業生活における活躍の推進に関する法律」(平成27年法律第64号)の規定に基づき算出したものであります。

- 「育児休業、介護休業等育児又は家族介護を行う労働者の福祉に関する法律」(平成3年法律第76号)の規定に基づき、「育児休業、介護休業等育児又は家族介護を行う労働者の福祉に関する法律施行規則」(平成3年労働省令第25号)第71条の6第2号における育児休業等の取得割合を算出したものであります。
- 男女の賃金の差異については、男性の賃金(年間の総賃金÷年間の平均人数)に対する女性の賃金(年間の総賃金÷年間の平均人数)の割合を示しております。正規雇用労働者について、管理職に占める女性労働者の割合が少ないこと、平均年齢が男性より約7歳若いこと、平均勤続年数が男性より約4年短いことが主な理由となっております。賃金制度・賃金体系において男女間の性別による処遇差は一切ありません。また、2023年4月1日よりJOB型人事制度に移行しており、同一のJOB(職務)に対する男女間の賃金差異もありません。引き続き、性別・年齢にかかわらず登用を行い、多様性の確保に努めて参ります。

主要な連結子会社

当事業年度					
名称	管理職に占める女性労働者の割合(%) (注)1.	男性労働者の育児休業取得率(%) (注)2.	労働者の男女の賃金の差異(%) (注)1.(注)3.		
			全労働者	正規雇用労働者	パート・有期労働者
(株)コロワイドMD	19.1	700.0	54.4	75.5	110.2
(株)レイズインターナショナル	11.8	333.3	53.1	80.5	88.9
(株)アトム	7.2	125.0	69.8	76.9	111.2
カップ・クリエイト(株)	8.6	280.0	86.1	81.7	122.9
(株)大戸屋ホールディングス	17.8	125.0	82.0	82.0	-

(注)1. 「女性の職業生活における活躍の推進に関する法律」(平成27年法律第64号)の規定に基づき算出したものであります。

- 「育児休業、介護休業等育児又は家族介護を行う労働者の福祉に関する法律」(平成3年法律第76号)の規定に基づき、「育児休業、介護休業等育児又は家族介護を行う労働者の福祉に関する法律施行規則」(平成3年労働省令第25号)第71条の6第2号における育児休業等の取得割合を算出したものであります。
- 男女の賃金の差異については、男性の賃金(年間の総賃金÷年間の平均人数)に対する女性の賃金(年間の総賃金÷年間の平均人数)の割合を示しております。正規雇用労働者について、管理職に占める女性労働者の割合が少ないこと、当社グループ全体で平均年齢が男性より約8歳若いこと、平均勤続年数が男性より約6年短いことが主な理由となっております。賃金制度・賃金体系において男女間の性別による処遇差は一切ありません。また、2023年4月1日よりJOB型人事制度に移行しており、同一のJOB(職務)に対する男女間の賃金差異もありません。引き続き、性別・年齢にかかわらず登用を行い、多様性の確保に努めて参ります。
- 主要な連結子会社以外の連結子会社については、「第7 提出会社の参考情報 2 その他の参考情報 (2) 管理職に占める女性労働者の割合、男性労働者の育児休業取得率及び労働者の男女の賃金の差異」に記載しております。

第5【経理の状況】

1．連結財務諸表及び財務諸表の作成方法について

(1) 当社の連結財務諸表は、「連結財務諸表の用語、様式及び作成方法に関する規則」(昭和51年大蔵省令第28号。以下、「連結財務諸表規則」という。)第312条の規定により、国際会計基準(以下「IFRS会計基準」という。)に準拠して作成しております。

(2) 当社の財務諸表は、「財務諸表等の用語、様式及び作成方法に関する規則」(昭和38年大蔵省令第59号。以下「財務諸表等規則」という。)に基づいて作成しております。

また、当社は特例財務諸表提出会社に該当し、財務諸表等規則第127条の規定により財務諸表を作成しております。

2．監査証明について

当社は、金融商品取引法第193条の2第1項の規定に基づき、連結会計年度(2025年4月1日から2026年3月31日まで)の連結財務諸表及び事業年度(2025年4月1日から2026年3月31日まで)の財務諸表について、有限責任監査法人トーマツによる監査を受けております。

3．連結財務諸表等の適正性を確保する為の特段の取組及びIFRS会計基準に基づいて連結財務諸表等を適正に作成することができる体制の整備について

当社は、連結財務諸表等の適正性を確保する為の特段の取組及びIFRS会計基準に基づいて連結財務諸表等を適正に作成することができる体制の整備を行っております。その内容は以下の通りであります。

(1) 会計基準等の内容を適切に把握し、又は会計基準等の変更等についての確に対応できる体制を整備する為、公益財団法人財務会計基準機構に加入し、同機構及び監査法人等が主催するセミナー等に参加する等を行っております。

(2) IFRS会計基準の適用については、国際会計基準審議会が公表するプレスリリースや基準書を随時入手し、最新の基準の把握を行っております。また、IFRS会計基準に基づく適正な連結財務諸表を作成する為に、IFRS会計基準に準拠したグループ会計方針及び会計指針を作成し、それらに基づいて会計処理を行っております。

1 【連結財務諸表等】

(1) 【連結財務諸表】

【連結財政状態計算書】

(単位：百万円)

	注記	前連結会計年度 (2025年3月31日)	当連結会計年度 (2026年3月31日)
資産			
流動資産			
現金及び現金同等物		71,537	63,191
営業債権及びその他の債権	8	15,512	18,022
その他の金融資産	9	441	445
棚卸資産	10	4,349	5,900
未収法人所得税		342	205
その他の流動資産	11	3,451	4,114
流動資産合計		95,631	91,878
非流動資産			
有形固定資産	13,17	52,883	59,767
使用権資産	19	24,690	28,357
のれん	14	91,877	120,823
無形資産	14	13,889	17,632
投資不動産	15	386	593
その他の金融資産	9	20,433	21,124
繰延税金資産	16	12,129	10,229
その他の非流動資産	11	306	527
非流動資産合計		216,595	259,053
資産合計		312,226	350,931

(単位：百万円)

	注記	前連結会計年度 (2025年3月31日)	当連結会計年度 (2026年3月31日)
負債及び資本			
負債			
流動負債			
営業債務及びその他の債務	20	26,665	29,694
社債及び借入金	17,33	33,971	38,275
リース負債	19,33	14,770	16,582
その他の金融負債	18	603	499
未払法人所得税		2,092	2,442
引当金	22	4,258	4,220
契約負債等	26	385	530
その他の流動負債	23	11,030	14,308
流動負債合計		93,776	106,551
非流動負債			
営業債務及びその他の債務	20	5,733	6,510
社債及び借入金	17,33	95,345	107,515
リース負債	19,33	19,081	23,981
その他の金融負債	18	1,041	1,124
引当金	22	6,409	6,527
繰延税金負債	16	2,210	3,623
契約負債等	26	706	599
その他の非流動負債	23	817	905
非流動負債合計		131,342	150,785
負債合計		225,118	257,336
資本			
資本金	24	43,814	43,814
資本剰余金	24	56,576	56,613
自己株式	24	109	95
その他の資本の構成要素	24	178	5,645
利益剰余金	24	22,922	21,746
親会社の所有者に帰属する持分合計		77,537	84,232
非支配持分		9,571	9,364
資本合計		87,108	93,596
負債及び資本合計		312,226	350,931

【連結損益計算書】

(単位：百万円)

	注記	前連結会計年度 (自 2024年4月1日 至 2025年3月31日)	当連結会計年度 (自 2025年4月1日 至 2026年3月31日)
売上収益	6,26	269,156	300,090
売上原価		112,389	121,345
売上総利益		156,766	178,745
販売費及び一般管理費	6,27	147,462	166,218
その他の営業収益			
賃料収入	28	267	267
雑収入	28	233	309
その他	28	2,135	600
その他の営業収益合計		2,635	1,175
その他の営業費用			
減損損失	28	3,170	3,232
その他	28	1,058	1,063
その他の営業費用合計		4,228	4,295
営業利益	6	7,712	9,407
金融収益	29	406	1,738
金融費用	29	3,341	4,598
税引前利益		4,777	6,547
法人所得税費用	16	2,522	4,834
当期利益		2,255	1,713
当期利益の帰属			
親会社の所有者	31	1,249	2,233
非支配持分	31	1,006	520
当期利益		2,255	1,713
1株当たり当期利益			
基本的1株当たり当期利益(円)	31	7.45	15.73
希薄化後1株当たり当期利益(円)	31	7.45	15.73

(注) 売上総利益から事業利益への調整表

売上総利益	156,766	178,745
販売費及び一般管理費	147,462	166,218
事業利益()	9,305	12,527

() 事業利益 = 「売上収益 - 売上原価 - 販売費及び一般管理費」により計算しております。当社は、経常的事業活動からの収益の指標として、事業利益を重視しております。

事業利益は、IFRS会計基準で定義されている指標ではありません。

【連結包括利益計算書】

(単位：百万円)

	注記	前連結会計年度 (自 2024年4月1日 至 2025年3月31日)	当連結会計年度 (自 2025年4月1日 至 2026年3月31日)
当期利益		2,255	1,713
その他の包括利益			
純損益に振り替えられることのない項目			
その他の包括利益を通じて公正価値で測定する金融資産	30	24	52
純損益に振り替えられることのない項目合計		24	52
純損益に振り替えられる可能性のある項目			
キャッシュ・フロー・ヘッジ	30	367	251
在外営業活動体の換算差額	30	332	5,191
純損益に振り替えられる可能性のある項目合計		35	5,442
税引後その他の包括利益		59	5,494
当期包括利益		2,314	7,207
当期包括利益の帰属			
親会社の所有者		1,567	7,700
非支配持分		747	493
当期包括利益		2,314	7,207

【連結持分変動計算書】

前連結会計年度（自 2024年4月1日 至 2025年3月31日）

（単位：百万円）

	注記	親会社の所有者に帰属する持分				
		資本金	資本剰余金	自己株式	その他の資本の構成要素	
					その他の包括利益を通じて公正価値で測定する金融資産	キャッシュ・フロー・ヘッジ
2024年4月1日残高		27,905	40,532	126	44	223
当期利益		-	-	-	-	-
その他の包括利益		-	-	-	23	367
当期包括利益		-	-	-	23	367
新株の発行		15,909	15,756	-	-	-
自己株式の取得	24	-	-	1	-	-
自己株式の処分	24	-	36	17	-	-
配当金	25	-	-	-	-	-
非支配株主との取引に係る親会社の持分変動	24,36	-	23	-	-	-
支配継続子会社に対する持分変動	24,36	-	228	-	-	-
所有者との取引額等の合計		15,909	16,043	16	-	-
2025年3月31日残高		43,814	56,576	109	67	144

	注記	親会社の所有者に帰属する持分				非支配持分	資本合計
		その他の資本の構成要素		利益剰余金	親会社の所有者に帰属する持分合計		
		在外営業活動体の換算差額	その他の資本の構成要素合計				
2024年4月1日残高		40	139	23,219	44,954	9,181	54,135
当期利益		-	-	1,249	1,249	1,006	2,255
その他の包括利益		72	318	-	318	259	59
当期包括利益		72	318	1,249	1,567	747	2,314
新株の発行		-	-	-	31,664	-	31,664
自己株式の取得	24	-	-	-	1	-	1
自己株式の処分	24	-	-	-	53	-	53
配当金	25	-	-	952	952	141	1,094
非支配株主との取引に係る親会社の持分変動	24,36	-	-	-	23	13	36
支配継続子会社に対する持分変動	24,36	-	-	-	228	228	-
所有者との取引額等の合計		-	-	952	31,016	356	30,660
2025年3月31日残高		33	178	22,922	77,537	9,571	87,108

当連結会計年度（自 2025年4月1日 至 2026年3月31日）

（単位：百万円）

	注記	親会社の所有者に帰属する持分				
		資本金	資本剰余金	自己株式	その他の資本の構成要素	
					その他の包括利益を通じて公正価値で測定する金融資産	キャッシュ・フロー・ヘッジ
2025年4月1日残高		43,814	56,576	109	67	144
当期利益		-	-	-	-	-
その他の包括利益		-	-	-	46	240
当期包括利益		-	-	-	46	240
自己株式の取得	24	-	-	1	-	-
自己株式の処分	24	-	29	15	-	-
配当金	25	-	-	-	-	-
連結子会社の増資による持分の増減		-	-	-	-	-
非支配株主との取引に係る親会社の持分変動	24,36	-	9	-	-	-
所有者との取引額等の合計		-	37	14	-	-
2026年3月31日残高		43,814	56,613	95	113	383

	注記	親会社の所有者に帰属する持分				非支配持分	資本合計
		その他の資本の構成要素		利益剰余金	親会社の所有者に帰属する持分合計		
		在外営業活動体の換算差額	その他の資本の構成要素合計				
2025年4月1日残高		33	178	22,922	77,537	9,571	87,108
当期利益		-	-	2,233	2,233	520	1,713
その他の包括利益		5,182	5,467	-	5,467	27	5,494
当期包括利益		5,182	5,467	2,233	7,700	493	7,207
自己株式の取得	24	-	-	-	1	-	1
自己株式の処分	24	-	-	-	44	-	44
配当金	25	-	-	1,057	1,057	161	1,217
連結子会社の増資による持分の増減		-	-	-	-	436	436
非支配株主との取引に係る親会社の持分変動	24,36	-	-	-	9	10	19
所有者との取引額等の合計		-	-	1,057	1,005	286	719
2026年3月31日残高		5,149	5,645	21,746	84,232	9,364	93,596

【連結キャッシュ・フロー計算書】

(単位：百万円)

	注記	前連結会計年度 (自 2024年4月1日 至 2025年3月31日)	当連結会計年度 (自 2025年4月1日 至 2026年3月31日)
営業活動によるキャッシュ・フロー			
税引前利益		4,777	6,547
減価償却費及び償却費	6	24,462	27,300
減損損失	6,28	3,170	3,232
金融収益	29	406	1,738
金融費用	29	3,341	4,598
固定資産除売却損益(は益)		262	94
棚卸資産の増減額(は増加)		65	1,238
営業債権及びその他の債権の増減額 (は増加)		1,094	2,199
営業債務及びその他の債務の増減額 (は減少)		820	1,479
その他		1,832	2,827
小計		33,434	35,248
利息及び配当金の受取額		264	380
利息の支払額		3,051	3,864
法人所得税の還付額		74	159
法人所得税の支払額		1,913	3,209
営業活動によるキャッシュ・フロー		28,808	28,714
投資活動によるキャッシュ・フロー			
定期預金の預入による支出		10	0
定期預金の払戻による収入		268	-
有形固定資産の取得による支出		11,411	12,200
有形固定資産の売却による収入		562	712
敷金及び保証金の差入による支出		639	1,039
敷金及び保証金の回収による収入		1,030	1,297
連結子会社の取得による支出	7	9,735	18,657
事業譲受による支出		-	269
その他		1,672	598
投資活動によるキャッシュ・フロー		21,606	30,755
財務活動によるキャッシュ・フロー			
短期借入金の純増減額(は減少)	33	486	700
長期借入れによる収入	33	38,100	49,170
長期借入金の返済による支出	33	35,673	36,824
社債の発行による収入	33	8,645	3,044
社債の償還による支出	33	7,739	6,322
リース負債の返済による支出	33	15,463	15,759
株式の発行による収入	24	31,665	-
非支配持分からの払込みによる収入		-	436
配当金の支払額		953	1,056
非支配株主への配当金の支払額		142	160
その他		0	1
財務活動によるキャッシュ・フロー		17,954	6,773
現金及び現金同等物に係る換算差額		75	470
現金及び現金同等物の増減額(は減少)		25,230	8,345
現金及び現金同等物の期首残高		46,307	71,537
現金及び現金同等物の期末残高		71,537	63,191

【連結財務諸表注記】

1. 報告企業

株式会社コロワイド（以下「当社」という。）は日本に所在する企業であります。その登記されている本社及び主要な事業所の住所はウェブサイト（URL <https://www.colowide.co.jp/>）で開示しております。当社の連結財務諸表は、2026年3月31日を連結会計年度末日とし、当社及びその子会社（以下、「当社グループ」という。）により構成されています。

当社グループは、外食事業を幅広く営んでおり、直営による飲食店チェーンを展開すると共に、フランチャイズ加盟店の募集、加盟店の経営指導、商品の企画販売及び食材等の供給を行っております。

2. 作成の基礎

(1) IFRS会計基準に準拠している旨

当社グループの連結財務諸表は、連結財務諸表規則第1条の2に掲げる「指定国際会計基準特定会社」の要件を満たすことから、同第312条の規定により、IFRS会計基準に準拠して作成しております。

本連結財務諸表は、2026年6月22日に代表取締役社長野尻公平によって承認されております。

(2) 機能通貨及び表示通貨

当社グループの連結財務諸表は、当社の機能通貨である日本円を表示通貨としており、百万円未満を四捨五入して表示しております。

3. 重要性がある会計方針

以下に記載する会計方針は、本連結財務諸表に報告されている全ての期間について継続的に適用されております。

(1) 連結の基礎

子会社

子会社とは、当社グループにより支配されている企業をいいます。当社グループが企業への関与により生じる変動リターンに対するエクスポージャー又は権利を有し、かつ、当該企業に対するパワーにより当該リターンに影響を及ぼす能力を有している場合に、当社グループは当該企業を支配していると判断しております。

当社グループが企業の議決権の過半数を所有している場合には、原則として子会社に含めております。また、当社グループが企業の議決権の過半数を所有していない場合であっても、他の投資企業との合意等により、意思決定機関を実質的に支配していると判断される場合には、子会社に含めております。

子会社の財務諸表は、支配を獲得した日から支配を喪失する日までの間、連結財務諸表に含まれております。

子会社が採用する会計方針が当社グループの採用する会計方針と異なる場合には、必要に応じて当該子会社の財務諸表に調整を加えております。

当社グループ間の債権債務残高及び内部取引高、並びに当社グループ間の取引から発生した未実現損益は、連結財務諸表の作成に際して消去しております。

支配の喪失を伴わない子会社に対する当社グループの持分の変動は、資本取引として会計処理し、非支配持分の調整額と受取対価の公正価値との差額は、親会社の所有者に帰属する持分として資本に直接認識しております。

企業結合

企業結合は、取得法を用いて会計処理しております。

のれんは、企業結合で移転された対価、被取得企業の非支配持分の金額及び当社が以前に保有していた被取得企業の資本持分の公正価値の合計が、取得日における識別可能な資産及び負債の公正価値を上回る場合にその超過額として測定しております。当該差額が負の金額である場合には、結果として生じた利得を純損益で認識しております。支配獲得後の非支配持分の追加取得については、資本取引として会計処理しており、当該取引からのれんは認識しておりません。

企業結合で移転された対価は、当社が移転した資産、当社に発生した被取得企業の旧所有者に対する負債及び当社が発行した資本持分の取得日における公正価値の合計で計算しております。

当社グループは、被取得企業の非支配持分を公正価値又は被取得企業の識別可能純資産に対する非支配持分の持分割合相当額で測定するかについて、企業結合ごとに選択しております。

被取得企業における識別可能な資産及び負債は、以下を除いて、取得日の公正価値で測定しております。

- ・繰延税金資産及び負債は、IAS第12号「法人所得税」に、従業員給付に係る負債（又は資産）はIAS第19号「従業員給付」に、株式報酬に係る負債はIFRS第2号「株式に基づく報酬」に準拠して、それぞれ認識及び測定しております。

・売却目的として分類される非流動資産又は処分グループは、IFRS第5号「売却目的で保有する非流動資産及び非継続事業」に準拠して測定しております。

企業結合に関連して当社グループに発生する取得関連コストは、発生時に費用処理しております。

共通支配下における企業結合取引、即ちすべての結合企業又は結合事業が最終的に企業結合の前後で同じ当事者によって支配され、その支配が一時的なものではない企業結合取引については、帳簿価額に基づき、会計処理しております。

(2) 外貨換算

外貨建取引

外貨建取引は、取引日の為替レートで当社グループの各社の機能通貨に換算しております。

報告期間の末日における外貨建貨幣性資産及び負債は報告期間の末日の為替レートで、公正価値で測定される外貨建非貨幣性資産及び負債は当該公正価値の算定日における為替レートで、取得原価に基づいて測定されている非貨幣性項目は取引日の為替レートでそれぞれ機能通貨に換算しております。

当該換算又は決済により生じる換算差額は、純損益で認識しております。

在外営業活動体

在外営業活動体の資産及び負債については、報告期間の末日の為替レートで表示通貨である日本円に換算しております。また、在外営業活動体の収益及び費用については、その期間中の為替レートが著しく変動している場合を除き、平均為替レートを用いて表示通貨である日本円に換算しております。この結果生じる為替換算差額は、その他の包括利益で認識し、為替換算差額累計額は連結財政状態計算書のその他の資本の構成要素に含めております。

(3) 金融商品

非デリバティブ金融資産

() 当初認識及び測定

金融資産は、当該金融資産の契約条項の当事者となる時点で当初認識し、当初認識時点において以下に分類し測定しております。

(a) 償却原価により測定する金融資産

金融資産は、以下の要件を共に満たす場合には、償却原価で測定する金融資産に分類しております。

- ・契約上のキャッシュ・フローを回収することを事業上の目的として保有している
- ・契約条件により、特定された日に元本及び元本残高に係る利息の支払いのみによるキャッシュ・フローを生じさせる

償却原価で測定する金融資産は、当初認識時に公正価値にその取得に直接起因する取引費用を加算して測定しております。

(b) 純損益を通じて公正価値で測定する金融資産

金融資産のうち償却原価で測定する又はその他の包括利益を通じて公正価値で測定するもの以外については、純損益を通じて公正価値で測定する金融資産に分類しております。

純損益を通じて公正価値で測定する金融資産は、当初認識時に公正価値で測定し、取引費用は発生時に純損益で認識しております。

(c) その他の包括利益を通じて公正価値で測定する金融資産

売買目的で保有していない資本性金融商品のうち、その他の包括利益を通じて認識することを選択する場合には、その指定を行い、取消不能なものとして継続的に適用しております。

その他の包括利益を通じて公正価値で測定する金融資産は、当初認識時に公正価値にその取得に直接起因する取引コストを加算して測定しております。

() 事後測定

金融資産の当初認識後の測定は、その分類に応じて以下の通り測定しております。

(a) 償却原価により測定する金融資産

償却原価により測定される金融資産については、実効金利法による償却原価により測定しております。

(b) 純損益を通じて公正価値で測定する金融資産

純損益を通じて公正価値で測定する金融資産は、当初認識後の公正価値の変動を純損益で認識しております。

(c) その他の包括利益を通じて公正価値で測定する金融資産

その他の包括利益を通じて公正価値で測定する金融資産は、当初認識後の公正価値の変動をその他の包括利益で認識しております。

() 金融資産の減損

償却原価で測定される金融資産については、各連結会計年度の末日において、当初認識以降、信用リスクが著しく増加しているかを評価し、将来発生すると見込まれる信用損失を控除して表示しております。この評価には、期日経過情報の他、合理的に利用可能かつ裏付け可能な情報を考慮しております。

当初認識以降信用リスクが著しく増加していると評価された償却原価で測定される金融資産については、個々に全期間の予想信用損失を見積っております。そうでないものについては、連結会計年度の末日後12ヶ月の予想信用損失を見積っております。

但し、償却原価で測定される金融資産のうち営業債権及びリース債権については、簡便的に過去の信用損失に基づいて、当初から全期間に渡る予想信用損失を認識しております。

償却原価で測定される金融資産の予想信用損失は、以下のものを反映する方法で見積っております。

- ・一定範囲の生じ得る結果を評価することにより算定される偏りのない確率加重金額
- ・貨幣の時間価値
- ・過去の事象、現在の状況及び将来の経済状況の予測についての報告日において過大なコストや労力を掛けずに利用可能な、合理的で裏付け可能な情報

() 金融資産の認識の中止

金融資産からのキャッシュ・フローに対する契約上の権利が消滅した場合、又は金融資産を譲渡し、その譲渡が当該金融資産の所有に係るリスクと経済価値のほとんど全てを移転している場合には金融資産の認識を中止しております。また、譲渡資産の所有に係るリスクと経済価値のほとんど全てを移転したわけでも、ほとんど全てを保持しているわけでもなく、当該資産に対する支配を保持している場合には、継続的関与の範囲において当該譲渡資産と関連する負債を認識しております。

非デリバティブ金融負債

() 当初認識及び測定

金融負債は、当該金融負債の契約条項の当事者となる時点で当初認識し、当初認識時点において償却原価により測定する金融負債に分類しております。

償却原価で測定する金融負債は、当初認識時に公正価値からその取得に直接起因する取引コストを控除した金額で測定しております。

() 事後測定

償却原価で測定する金融負債については、実効金利法による償却原価で測定しております。

() 金融負債の認識の中止

金融負債が消滅した時、即ち契約中に特定された債務が免責、取消し、又は失効となった場合にのみ金融負債の認識を中止しております。金融負債の認識の中止に際しては、金融負債の帳簿価額と支払われた又は支払う予定の対価の差額は純損益で認識しております。

現金及び現金同等物

現金及び現金同等物は、手許現金、随時引き出し可能な預金及び容易に換金可能であり、かつ、価値の変動について僅少なリスクしか負わない取得日から3ヶ月以内に償還期限の到来する短期投資から構成されております。

デリバティブ及びヘッジ会計

金利変動リスクを低減する為、金利スワップを利用しております。

デリバティブは、デリバティブ契約が締結された日の公正価値で当初認識され、当初認識後は各報告期間の末日の公正価値で測定しております。

ヘッジ手段に指定されたデリバティブがヘッジ会計の要件を満たすか否かにより、その変動を以下のように会計処理しております。尚、ヘッジ会計の要件を満たすデリバティブについてヘッジ手段としてキャッシュ・フロー・ヘッジの指定をし、ヘッジ会計を適用しております。

() ヘッジ会計の要件を満たさないデリバティブ

公正価値の変動は純損益で認識しております。

() ヘッジ会計の要件を満たすデリバティブ

ヘッジの開始時に、ヘッジ手段とヘッジ対象との関係、並びに種々のヘッジ取引の実施についてのリスク管理目的及び戦略の公式な指定と文書化を行っております。

ヘッジの開始時及び継続的に、ヘッジ取引に利用したデリバティブがヘッジ対象のキャッシュ・フローの変動を相殺する為に有効であるかを評価しております。具体的には、下記項目のすべてを満たす場合においてヘッジが有効と判定しております。

- ・ヘッジ対象とヘッジ手段との間の経済的関係が相殺をもたらすこと
- ・信用リスクの影響が経済的関係から生じる価値変動に著しく優越するものではないこと

・ヘッジ関係のヘッジ比率が実際にヘッジしているヘッジ対象及びヘッジ手段の数量から生じる比率と同じであること

キャッシュ・フロー・ヘッジとして指定され、かつその要件を満たすデリバティブについて、当初認識後の公正価値の変動のうちヘッジの有効部分はその他の包括利益で認識し、ヘッジの非有効部分は直ちに純損益で認識しております。その他の包括利益を通じて認識された利得又は損失の累計額はヘッジ対象のキャッシュ・フローが純損益に影響を与えるのと同じ期に、純損益に振り替えております。

ヘッジがヘッジ会計の要件をもはや満たさなくなった場合、あるいはヘッジ手段が失効、売却、終結又は行使された場合には、ヘッジ会計の適用を将来に向けて中止しております。

(4) 棚卸資産

棚卸資産は、原価と正味実現可能価額のいずれか低い額で測定しております。正味実現可能価額は、通常の事業過程における見積販売価額から、完成までに要する見積原価及び見積販売コストを控除した額であります。原価は、原材料は主として平均法、商品は主として先入先出法に基づいて算定されており、購入原価、加工費及び現在の場所及び状態に至るまでに要した全てのコストを含んでおります。

(5) 有形固定資産

認識及び測定

有形固定資産は、原価モデルを採用し、取得原価から減価償却累計額及び減損損失累計額を控除した価額で測定しております。

取得原価には、資産の取得に直接関連するコスト、解体・除去及び土地の原状回復コスト、及び資産計上すべき借入コストが含まれております。

有形固定資産の構成要素の耐用年数が構成要素ごとに異なる場合は、それぞれ別個の有形固定資産として計上しております。

減価償却

土地及び建設仮勘定以外の有形固定資産は、償却可能額（取得原価から残存価額を控除した金額）を、各構成要素の見積耐用年数にわたり、定額法により減価償却を行っております。主要な資産項目ごとの見積耐用年数は以下の通りであります。

・建物及び構築物	3 - 50年
・機械装置及び運搬具	2 - 15年
・工具器具及び備品	2 - 20年

見積耐用年数、残存価額及び減価償却方法は、各報告期間の末日に見直しを行い、変更が必要な場合は、会計上の見積りの変更として将来に向かって適用しております。

認識の中止

有形固定資産は、処分時、又は継続的な使用又は処分から生じる将来の経済的便益が期待されなくなった時に認識を中止しております。有形固定資産項目の認識の中止から生じる利得又は損失は、当該資産項目の認識中止時に純損益に含めております。

(6) のれん及び無形資産

のれん

当初認識

当初認識時におけるのれんの測定については、注記「3. 重要性がある会計方針 (1) 連結の基礎 企業結合」に記載しております。

当初認識後の測定

のれんは、取得原価から減損損失累計額を控除した価額で測定しております。

無形資産

無形資産は、原価モデルを採用し、取得原価から償却累計額及び減損損失累計額を控除した価額で測定しております。

個別に取得した無形資産は、当初認識時に取得原価で測定しております。

企業結合で取得した無形資産の取得原価は、取得日時点の公正価値で測定しております。

自己創設無形資産については、資産認識の要件を満たすものを除き、関連する支出は発生時に費用処理しております。資産の認識要件を満たす自己創設無形資産は、認識規準を最初に満たした日以降に発生する支出の合計額を取得原価としております。

耐用年数を確定できる無形資産は、当初認識後、それぞれの見積耐用年数にわたって定額法で償却され、取得原価から償却累計額及び減損損失累計額を控除した帳簿価額で計上されます。主要な無形資産の見積耐用年数は以下の通りであります。

- ・ソフトウェア 3 - 5年
- ・商標権 5 - 20年
- ・フランチャイズ契約 7 - 16年

見積耐用年数、残存価額及び償却方法は、各連結会計年度の末日に見直しを行い、変更が必要な場合は、会計上の見積りの変更として将来に向かって適用しております。

耐用年数が確定できない無形資産の償却は行わず、每期又は減損の兆候が存在する場合にはその都度、減損テストを実施しております。

無形資産は処分時点、若しくは使用又は処分による将来の経済的便益が期待できなくなった時点で、認識を中止しております。無形資産の認識の中止から生じる利得又は損失は、正味処分対価と資産の帳簿価額との差額として算定され、認識の中止時点において純損益で認識しております。

(7) リース

借手のリース取引

当社グループは、リースの開始日に、短期リース及び原資産が少額であるリース以外のリース構成部分について、使用权資産及びリース負債を認識しております。

開始日において、使用权資産は取得原価で、リース負債は同日現在で支払われていないリース料の現在価値で測定しております。

リース期間はリースの解約不能期間に、リースを延長するオプションの対象期間(当社グループが当該オプションを行使することが合理的に確実である場合)、リースを解約するオプションの対象期間(当社グループが当該オプションを行使しないことが合理的に確実である場合)を加えたものとして決定しております。

開始日後において、使用权資産は、取得原価から減価償却累計額及び減損損失累計額を控除した額で測定しております。ここで、使用权資産を減価償却する際には、IAS第16号「有形固定資産」の減価償却の要求事項を適用しております。また、減損しているかどうかを判定し識別された減損損失を会計処理する際には、IAS第36号「資産の減損」を適用しております。使用权資産の減価償却は、原資産の所有権がリース期間の終了時まで当社グループに移転する場合には、開始日から原資産の耐用年数の終了時まで、それ以外の場合には、開始日から使用权資産の耐用年数の終了時、又はリース期間の終了時のいずれか早い方までに行われ、実施しております。

開始日後において、リース負債は、次の通り測定しております。

- ・リース負債に係る金利を反映するように帳簿価額を増額
- ・支払われたリース料を反映するように帳簿価額を減額
- ・リース料の変動又はリースの条件変更を反映するか、又は改訂後の実質上の固定リース料を反映するように帳簿価額を再測定

借手は、短期リース又は原資産が少額のリースに関連したリース料を定額法で費用認識しております。

貸手のリース取引

契約上、原資産の所有に伴うリスクと経済価値が実質的にすべて借手に移転するリースは、ファイナンス・リースに分類し、それ以外の場合には、オペレーティング・リースに分類しております。

ファイナンス・リース取引においては、正味リース投資未回収額をリース債権として認識し、受取リース料総額をリース債権元本相当額と利息相当部分とに区分し、受取リース料の利息相当分への配分額は、利息法により算定しております。

オペレーティング・リース取引においては、受取リース料とリース期間にわたり定額法により純損益で認識しております。

(8) 投資不動産

投資不動産とは、賃貸収入又はキャピタル・ゲイン、若しくはその両方を得ることを目的として保有する不動産であります。通常の営業過程で販売するものや、商品又はサービスの製造・販売、若しくはその他の管理目的で使用する不動産は含まれておりません。

投資不動産は、原価モデルを採用し、取得原価から減価償却累計額及び減損損失累計額を控除した価額で測定しております。

土地以外の投資不動産は、見積耐用年数にわたり定額法により減価償却を行っており、見積耐用年数は8年～50年であります。

尚、見積耐用年数、残存価額及び減価償却方法は、各連結会計年度の末日に見直しを行い、変更が必要な場合は、会計上の見積りの変更として将来に向かって適用しております。

(9) 売却目的で保有する非流動資産

継続的な使用ではなく、売却により回収が見込まれる非流動資産又は処分グループのうち、1年以内に売却する可能性が非常に高く、かつ現在の状態で即時に売却可能で、当社グループが売却を確約している場合には、売却目的で保有する非流動資産及び処分グループとして分類しております。

売却目的保有に分類された非流動資産又は処分グループは、減価償却又は償却は行わず、帳簿価額と売却コスト控除後の公正価値のうち、いずれか低い方の金額で測定しております。

(10) 非金融資産の減損

減損の判定

棚卸資産、繰延税金資産及び売却目的で保有する非流動資産を除く非金融資産の帳簿価額について、各連結会計年度の末日に減損の兆候の有無を検討しております。減損の兆候が存在する場合は、当該資産の回収可能価額を見積っております。のれんが配分される資金生成単位又は資金生成単位グループ及び耐用年数を確定できない、又は未だ使用可能ではない無形資産については、回収可能価額を毎年同じ時期に見積っております。

資金生成単位又は資金生成単位グループの回収可能価額は、使用価値と処分コスト控除後の公正価値のうちいずれが高い方の金額としております。使用価値の算定において、見積将来キャッシュ・フローは、貨幣の時間価値及び当該資産に固有のリスクを反映した税引前割引率を用いて現在価値に割り引いております。企業結合により取得したのれんは、企業結合のシナジーが得られると期待される資金生成単位又は資金生成単位グループに配分しております。

減損損失は、資金生成単位又は資金生成単位グループの帳簿価額が回収可能価額を超過する場合に純損益で認識しております。資金生成単位又は資金生成単位グループに関連して認識した減損損失は、まずその単位に配分されたのれんの帳簿価額を減額するように配分し、次に資金生成単位又は資金生成単位グループ内のその他の資産の帳簿価額を比例的に減額しております。

減損の戻入れ

過年度にのれんを除く非金融資産について認識した減損損失については、各報告期間の末日において損失の減少又は消滅を示す兆候の有無を検討しております。そのような兆候が存在する場合には、回収可能価額の見積りを行い、当該回収可能価額が資産の帳簿価額を上回る場合には、減損損失を戻し入れております。減損損失は、減損損失を認識しなかった場合の帳簿価額から必要な減価償却費及び償却額を控除した後の帳簿価額を超えない金額を上限として戻し入れております。

(11) 従業員給付

退職後給付

当社及び一部の連結子会社は、確定拠出制度を採用しております。

確定拠出制度は、当社及び一部の連結子会社が一定額の掛金を他の独立した企業に拠出し、その拠出額以上の支払いについて法的又は推定的債務を負わない退職後給付制度であり、当期中の従業員の勤務提供と交換に拠出した掛金を費用として認識しております。

短期従業員給付

短期従業員給付は、従業員の勤務が生じた期間の末日から12ヵ月以内にすべてが決済されると予想される解雇給付以外の従業員給付であり、割引計算は行わず、関連するサービスが提供された時点で費用として認識しております。

(12) 引当金

引当金は、過去の事象の結果として現在の法的又は推定的債務を負っており、当該債務を決済する為に経済的便益を有する資源の流出が生じる可能性が高く、当該債務の金額について信頼性のある見積りができる場合に認識しております。

引当金は、貨幣の時間価値の影響に重要性がある場合には、当該負債に特有のリスクを反映した税引前の利率を用いて現在価値に割り引いて測定しております。

(13) 収益

当社グループは、下記の5ステップアプローチに基づき収益を認識しております。

ステップ1：顧客との契約を識別する

ステップ2：契約における履行義務を識別する

ステップ3：取引価格を算定する

ステップ4：取引価格を契約における履行義務に配分する

ステップ5：企業が履行義務の充足時に収益を認識する

「26.売上収益」に記載の通り、当社グループは、居酒屋・レストラン等の飲食店運営によるサービスの提供、フランチャイズ（FC）加盟者に対する物品の販売、FC加盟者に対する経営指導及び店舗運営指導等を行っております。

サービスの提供による収益は、飲食店における顧客からの注文に基づく料理の提供であり、顧客へ料理を提供し対価を受領した時点で履行義務が充足されることから、当該時点で収益を認識しております。

物品の販売による収益は、FC加盟者に対する食材の販売及び菓子・総菜等の販売店舗における加工食品の販売であり、顧客に商品を引き渡した時点で履行義務が充足されることから、当該時点で収益を認識しております。

FC店舗運営希望者に対するFC権の付与により受領した収入（FC加盟金及びロイヤルティ収入）は、取引の実態に従って収益を認識しております。FC契約締結時にFC加盟者から受領するFC加盟金は、当該対価を契約負債として計上し、履行義務の充足に従い一定期間にわたって収益として認識しております。ロイヤルティ収入は、契約相手先の売上等を算定基礎として測定し、その発生時点を考慮して収益を認識しております。

(14) 政府補助金

政府補助金は、補助金交付の為に付帯条件を満たし、かつ補助金を受領することに合理的な保証がある場合は、補助金収入を公正価値で測定し、認識しております。

資産に関する補助金は、当該補助金を繰延収益として計上し、関連する資産の見積耐用年数にわたって定期的に純損益に認識しております。また、収益に関する補助金は関連する費用から当該補助金を控除することで純損益に認識しております。

(15) 法人所得税

法人所得税費用は、当期税金費用及び繰延税金費用から構成されております。これらは、企業結合に関連するもの、及び直接資本の部又はその他の包括利益で認識される項目を除き、純損益として認識しております。

当期税金費用

当期税金費用は、当期の課税所得について納付すべき税額又は税務上の欠損金について還付されると見込まれる税額で測定しております。当該税額は、連結会計年度の末日までに制定又は実質的に制定されている税率及び税法に基づき算定しております。

繰延税金費用

繰延税金資産及び負債は、連結会計年度の末日における資産及び負債の会計上の帳簿価額と税務基準額との差額である一時差異、税務上の繰越欠損金及び繰越税額控除に対して認識しております。繰延税金資産は、将来減算一時差異、未使用の税務上の繰越欠損金及び繰越税額控除のうち、将来課税所得に対して利用できる可能性が高い範囲で認識しており、他方、繰延税金負債は、原則として、すべての将来加算一時差異について認識しております。但し、以下の一時差異に対しては、繰延税金資産及び負債を計上しておりません。

- ・のれんの当初認識から生じる将来加算一時差異
- ・企業結合以外の取引で、会計上の利益にも税務上の課税所得（欠損金）にも影響を与えず、且つ、取引時に同額の将来加算一時差異と将来減算一時差異とを生じさせない取引
- ・子会社に対する投資に係る将来加算一時差異のうち、当社が一時差異の解消時期をコントロールすることができ、かつ予測可能な期間内に当該一時差異が解消しない可能性が高い場合

繰延税金資産及び負債は、連結会計年度の末日までに制定又は実質的に制定されている税率及び税法に基づいて、資産が実現する期又は負債が決済される期に適用されると予想される税率で測定しております。

繰延税金資産の回収可能性は、各連結会計年度の末日に見直し、繰延税金資産の一部又は全部の税務便益を実現させるのに十分な課税所得の稼得が見込めないと判断される部分については、繰延税金資産の帳簿価額を減額しております。未認識の繰延税金資産は各連結会計年度の末日に再検討し、将来の課税所得により繰延税金資産が回収される可能性が高くなった範囲で認識しております。

繰延税金資産及び負債は、当期税金資産と当期税金負債を相殺する法律上強制力のある権利を有しており、且つ、法人所得税が同一の税務当局によって同一の納税主体に課されている場合、又は異なる納税主体に課されているもののこれらの納税主体が当期税金資産及び負債を純額ベースで決済することを意図している場合、若しくはこれらの税金資産及び負債が同時に実現する予定である場合に相殺しております。

(16) 1株当たり利益

基本的1株当たり当期利益は、親会社の普通株主に帰属する当期利益を、対応する期間の自己株式を調整した発行済普通株式の加重平均株式数で除して計算しております。

希薄化後1株当たり当期利益は、希薄化効果を有する全ての潜在株式の影響を調整して計算しております。

(17) セグメント情報

事業セグメントとは、他の事業セグメントとの取引を含む収益を稼得し費用を発生させる事業活動の構成単位であります。すべての事業セグメントの事業の成果は、個別にその財務情報が入手可能なものであり、かつ各セグメントへの経営資源の配分及び業績の評価を行う為に、当社の取締役会が定期的にレビューしております。

(18) 資本

資本金及び資本剰余金

当社が発行した資本性金融商品は、発行価額を「資本金」及び「資本剰余金」に計上し、発行に直接起因する取引コスト(税効果考慮後)は「資本剰余金」から控除しております。

自己株式

自己株式を取得した場合は、直接取引コストを含む税効果考慮後の支払対価を資本の控除項目として認識しております。ストックオプション行使に伴う自己株式の処分を含め自己株式を売却した場合は、処分差損益を「資本剰余金」として認識しております。

(19) その他連結財務諸表作成のために重要な事項

グループ通算制度の適用

当社及び国内の完全子会社はグループ通算制度を適用しております。

(20) 会計方針の変更

当社グループは、当連結会計年度より、以下の基準を適用しております。

IFRS会計基準		新設・改訂の概要
IAS第21号	外国為替レートの変動の影響	通貨が他の通貨と交換可能でない場合の要求事項を明確化

当該基準の適用による連結財務諸表に与える影響はありません。

(21) 表示方法の変更

該当事項はありません。

4. 重要な会計上の判断及び見積り

連結財務諸表の作成において経営者は、会計方針の適用並びに資産、負債、収益及び費用の金額に影響を及ぼす判断、見積り及び仮定の設定を行うことが義務付けられております。実際の業績は、これらの見積りとは異なる場合があります。

見積り及びその基礎となる仮定は継続して見直しております。会計上の見積りの変更による影響は、その見積りを変更した会計期間及び影響を受ける将来の会計期間において認識しております。

尚、会計上の見積りにより当連結会計年度に係る連結財務諸表にその額を計上した項目であって、翌連結会計年度に係る連結財務諸表に重要な影響を及ぼす可能性のあるものは、次の通りです。

2027年3月期につきましては、米国の通商政策の動向や中国経済の減速感、欧州及び中東を中心とした地政学リスクの継続などにより、世界経済の先行きは引き続き不透明な状況で推移するものと想定されます。これに対して我が国におきましては、雇用環境が底堅く推移し、賃金上昇も広がりが見込まれるなど、企業活動及び家計消費についてポジティブな側面も見込まれます。

しかしながら外食産業におきましては、原材料費や人件費の更なる増加、人手不足といった構造的なコスト上昇圧力が継続すると見られており、事業環境は引き続き楽観できない状況が続くと予想されます。このような認識のもと、当社グループは中長期的な企業価値の向上を見据え、中期経営計画「COLOWIDE Vision 2030」に基づいた事業運営を着実に推進して参ります。国内外食事業を基盤としつつ、市場の拡大が見込まれる海外外食事業及び本格的な成長フェーズに向けた給食事業の拡大を通じて、2030年3月期における連結売上収益5,000億円の達成を目標としております。

国内外食事業につきましては、レストラン業態を中心とした新規出店に加え、C-Unitedの当社グループ入りによってカフェ業態の拡大にも取り組んでおります。更に既存店舗の改装やリロケーション、業態転換なども鋭意行っている他、(株)コロワイドMDを中心としたマーチャンダイジング機能の一層の強化により、調達・製造・物流を含めた効率化を一段と高めて参ります。また提供する商品・サービスの付加価値向上に取り組み、引き続き収益性の改善も図って行く所存です。海外外食事業につきましては、「牛角」及びその派生業態に加え、新たに新店を推進している寿司業態である「かつば寿司」の他、プレミアムステーキ業態を展開するSeagrass Holdco Pty Ltd.の店舗についても出店を加速して参ります。

給食事業につきましては、ヘルスケア施設を中心とした需要の拡大を背景に事業基盤の強化を図っております。また社会的な責任を果たしつつ長期に亘って成長を続けるため、サステナビリティの推進にも継続して取り組んでおり、重点的に取り組む5つのマテリアリティ（重要課題）、すなわち「地球環境への貢献」「食の安全・安心の提供」「働く仲間の成長と多様性の尊重」「地域・社会への貢献」「経営基盤の強化」に基づき、積極的に活動して参ります。

以上を前提とした事業計画に基づき、会計上の見積りを実施しております。

連結財務諸表上で認識する金額に重要な影響を与える会計方針の適用に際して行った判断に関する情報は、以下の通りであります。

・のれんの資金生成単位グループへの配分（注記「14. のれん及び無形資産」参照）

翌連結会計年度において資産及び負債の帳簿価額に重要な修正をもたらすリスクのある、将来に関する仮定及び見積りの不確実性に関する情報は、以下の通りであります。

有形固定資産、無形資産及び使用権資産の耐用年数及び残存価額の見積り

有形固定資産、無形資産及び使用権資産の耐用年数は、予想される使用量、物理的自然減耗、技術的又は経済的陳腐化等を総合的に勘案して見積っております。また、残存価額は資産処分によって受領すると現時点で見込まれる売却コスト控除後の価額を見積っております。これらは、将来の不確実な経済条件の変動等の結果により、有形固定資産、無形資産及び使用権資産の帳簿価額に重要な修正を生じさせるリスクがあります。

有形固定資産、無形資産及び使用権資産の内容及び金額については注記「13. 有形固定資産」「14. のれん及び無形資産」「19. リース」に記載しております。

使用権資産のリース期間

当社グループは、リース期間についてリースの解約不能期間に加えて、行使することが合理的に確実である場合におけるリースの延長オプションの対象期間と、行使しないことが合理的に確実である場合におけるリースの解約オプションの対象期間を含む期間として決定しております。具体的には、リース期間を延長又は解約するオプションの有無及び行使の可能性、解約違約金の有無等を考慮の上、リース期間を見積もっております。これらは、将来の不確実な経済条件の変動や契約更新時の交渉の結果等により、使用権資産及びリース負債等の金額に重要な修正を生じさせるリスクがあります。

リース期間の決定に関する内容については注記「3. 重要性がある会計方針(7)」に、使用権資産及びリース負債に関連する内容及び金額については注記「19. リース」に記載しております。

有形固定資産、無形資産、投資不動産及び使用権資産の減損

有形固定資産、無形資産、投資不動産及び使用権資産に係る減損テストは、回収可能価額の算定について、資金生成単位の売却コスト控除後の公正価値算定上の仮定、又は使用価値算定の為の資金生成単位の将来キャッシュ・フローの見積りや割引率等の仮定など、多くの仮定、見積りのもとに実施されており、将来の不確実な経済条件の変動等の結果によって、有形固定資産、無形資産、投資不動産及び使用権資産の帳簿価額に重要な修正を生じさせるリスクがあります。

尚、将来キャッシュ・フローの算定の基礎となる事業計画については上記の通りです。有形固定資産、無形資産、投資不動産及び使用権資産の減損に関連する内容及び金額については注記「13．有形固定資産」「14．のれん及び無形資産」「15．投資不動産」「19．リース」に記載しております。

繰延税金資産の回収可能性

法人所得税の算定に際しては、税法規定の解釈や過去の税務調査の経緯等、様々な要因について見積り及び判断が必要となります。その為、法人所得税の計上額と実際負担額が異なる可能性があります。

また、繰延税金資産は将来減算一時差異を利用できる課税所得が生じる可能性が高い範囲内で認識しておりますが、課税所得が生じる時期及び金額は将来の不確実な経済条件の変動によって影響を受ける可能性があります。実際に生じた時期及び金額が見積りと異なった場合、翌連結会計年度以降において認識する金額に重要な変動を与えるリスクがあります。

尚、将来課税所得の算定の基礎となる事業計画については、上記の通りです。

法人所得税に関連する内容及び金額については注記「16．法人所得税」に記載しております。

引当金の測定

当社グループは資産除去債務を計上しており、決算日におけるリスク及び不確実性を考慮に入れた、債務の決済に要する支出の最善の見積額を、負債に固有のリスクを反映させた税引前割引率で割引いた現在価値で計上しております。

債務の決済に要する支出額は、将来の起こりうる結果を総合的に勘案して算定しておりますが、予想しえない事象の発生や状況の変化によって影響を受ける可能性があり、実際の支払額が見積りと異なった場合、あるいは、経済状況の変動等により支出見積額を割引く割引率に重要な変動があった場合、翌連結会計年度以降において認識する金額に重要な変動を与えるリスクがあります。

また、販売促進の為の株主優待券の利用による費用負担に備える為、利用実績に基づき翌会計年度以降の利用により発生する費用見積額を計上しております。費用見積り額は将来の起こりうる結果を総合的に勘案して算定しておりますが、予想しえない事象の発生や状況の変化によって影響を受ける可能性があり、実際の費用負担が見積りと異なった場合、翌連結会計年度以降において認識する金額に重要な変動を与えるリスクがあります。

資産除去債務及び販売促進引当金に関連する内容及び金額については注記「22．引当金」に記載しております。

5. 未適用の新たな基準書及び解釈指針

連結財務諸表の承認日までに公表されている主な基準書及び解釈指針の新設又は改訂は以下の通りであり、当連結会計年度末（2026年3月31日）において、当社グループはこれらを早期適用しておりません。適用による当社グループへの影響は検討中であり、現時点で見積ることはできません。

IFRS会計基準	強制適用時期 (以降開始年度)	当社グループ 適用時期	新設・改訂の概要
IFRS第9号 金融商品の分類及び測定 IFRS第7号 定の修正	2026年1月1日	2027年3月期	金融資産の分類の明確化、金融負債の認識中止要件の追加及びその他の包括利益を通じて公正価値で測定する金融資産に関する開示規定の改訂
IFRS第9号 自然依存電力を参照する契約 IFRS第7号	2026年1月1日	2027年3月期	自然依存電力の契約をより適切に財務諸表に反映するための修正
IFRS第18号 財務諸表における表示及び開示	2027年1月1日	2028年3月期	財務諸表における表示及び開示に関する現行の会計基準であるIAS第1号を置き換える新基準
IFRS第19号 公的説明責任のない子会社：開示	2027年1月1日	2028年3月期	要件を満たす子会社に削減されたIFRS会計基準の開示要求の適用を認める新基準
IFRS第10号 連結財務諸表 IAS第28号 関連会社及び共同支配企業に対する投資	未定	未定	投資者とその関連会社又は共同支配企業との間の資産の売却又は拠出に係る会計処理の改訂

6. セグメント情報

(1) 報告セグメントの概要

当社グループの報告セグメントは、当社グループの構成単位のうち分離された財務情報が入手可能であり、取締役会が経営資源の配分の決定及び業績を評価する為に、定期的に検討を行う対象となっているものであります。

当連結会計年度において、Seagrass Holdco Pty Ltd.を連結子会社化し、報告セグメントを新たに追加しております。

上記のセグメント変更に伴い、前連結会計年度のセグメント情報については、変更後の報告セグメントの区分に組み替えて表示しております。

当社グループは、主として直営飲食店の運営及びFC事業の展開を行っております。業態の類似性、営業業態の共通性等を総合的に考慮し、「(株)コロワイドMD」、「(株)アトム」、「(株)レイنزインターナショナル」、「カップ・クリエイト(株)」、「(株)大戸屋ホールディングス」及び「Seagrass Holdco Pty Ltd.」の6つを報告セグメントとしております。尚、セグメントの経営成績には、「(株)レイنزインターナショナル」は子会社25社、「カップ・クリエイト(株)」は子会社4社、「(株)大戸屋ホールディングス」は子会社7社、「Seagrass Holdco Pty Ltd.」は子会社46社を含んでおります。

(株)コロワイドMDは、各種食料品等の商品開発・調達・製造・物流のマーチャンダイジング全般を行っております。

(株)アトムは、「ステーキ宮」、「にぎりの徳兵衛」、「カルビ大将」等のレストラン業態の直営飲食店の運営並びにフランチャイズ本部事業を行っております。

(株)レイنزインターナショナルは、「牛角」、「温野菜」、「土間土間」、「かまどか」、「FRESHNESS BURGER」等、国内及び海外においてレストラン業態及び居酒屋業態の直営飲食店の運営並びにフランチャイズ本部事業を行っております。

カップ・クリエイト(株)は、国内及び海外において「かっぱ寿司」等のレストラン業態の直営飲食店の運営及び寿司・調理パン等のデリカ事業を行っております。

(株)大戸屋ホールディングスは、「大戸屋ごはん処」等、国内及び海外においてレストラン業態の直営飲食店の運営並びにフランチャイズ本部事業を行っております。

Seagrass Holdco Pty Ltd.は、オセアニア地域等におけるステーキレストランチェーンの運営を行っております。

(2) 報告セグメントごとの売上収益、利益又は損失、及びその他の項目の金額の算定方法

報告セグメントの会計処理の方法は「3. 重要性がある会計方針」における記載と同一であります。

報告セグメントの利益は、営業利益ベースの数値であります。

セグメント間の内部収益及び振替高は市場実勢価格に基づいております。

(3) 報告セグメントごとの売上収益、利益又は損失、及びその他の項目の金額に関する情報
前連結会計年度(自 2024年4月1日 至 2025年3月31日)

(単位:百万円)

	報告セグメント						合計	その他 (注4)	合計	調整額 (注5)	連結財務 諸表計上 額 (注6)
	㈱コロワイド MD	㈱アトム	㈱レイズイン ターナシヨ ナル (注1)	㈱カップ・クリ エイト (注2)	㈱大戸屋ホー ルディングス (注3)	Seagrass Holdco Pty Ltd.					
売上収益											
外部顧客への売上 収益	2,729	35,503	88,666	72,370	31,312	-	230,580	38,575	269,156	-	269,156
セグメント間の内 部売上収益又は振 替高	93,415	1	3,718	838	73	-	98,046	3,901	101,947	101,947	-
合計	96,144	35,504	92,384	73,209	31,385	-	328,626	42,476	371,102	101,947	269,156
セグメント利益 又は損失()	4,188	1,748	4,309	1,268	1,173	-	12,686	681	12,005	4,293	7,712
金融収益											406
金融費用											3,341
税引前利益											4,777
法人所得税費用											2,522
当期利益											2,255
セグメント資産	16,425	27,018	103,285	61,854	26,177	-	234,759	32,718	267,477	44,749	312,226
減価償却費及び償却 費	833	3,667	9,610	6,727	2,402	-	23,240	1,000	24,240	221	24,462
減損損失	-	1,462	1,065	349	117	-	2,993	339	3,332	162	3,170

(注1) 「㈱レイズインターナショナル」セグメントには、㈱レイズインターナショナル及びその連結子会社が含まれております。

(注2) 「㈱カップ・クリエイト」セグメントには、㈱カップ・クリエイト及びその連結子会社が含まれております。

(注3) 「㈱大戸屋ホールディングス」セグメントには、㈱大戸屋ホールディングス及びその連結子会社が含まれております。

(注4) 「その他」の区分は、報告セグメントに含まれない事業セグメントであり、ワールドピーコム㈱におけるITシステムの企画・運用・保守、コールセンター事務、㈱シルスマリアにおける生菓子、焼き菓子、チョコレート(生チョコ他)の製造・販売、㈱N Baton Company及びその連結子会社における洋菓子の製造・販売、㈱ココットにおける事務処理業務、㈱コロワイドダイニングにおける飲食店運営、㈱ダブリューピージャパンにおける飲食店運営、㈱ベイ・フードファクトリーにおける飲食店運営及びFC事業運営、㈱ダイニングエールにおける給食事業運営、㈱ニフス及びその連結子会社における給食事業運営、ソシオフードサービス㈱及びその連結子会社における給食事業運営、㈱ハートフルダイニングにおける給食事業運営、㈱フューチャーリンクにおけるFC事業運営及び㈱コロワイドサポートセンターにおける労務関連業務となっております。

(注5) 調整額の内容は以下の通りであります。

セグメント利益の調整額 4,293百万円には、未実現利益の調整額及び報告セグメントに帰属しない一般管理費等が含まれております。

セグメント資産の調整額44,749百万円には、連結決算上の全社資産が含まれております。

減価償却費及び償却費の調整額221百万円には、全社資産の償却額が含まれております。

(注6) セグメント利益は、連結損益計算書の営業利益と調整を行っております。

当連結会計年度（自 2025年4月1日 至 2026年3月31日）

（単位：百万円）

	報告セグメント							その他 (注5)	合計	調整額 (注6)	連結財務 諸表計上 額 (注7)
	㈱コロワイド MD	㈱アトム	㈱レイズイン ターナシヨ ナル (注1)	㈱カップ・クリ エイト (注2)	㈱大戸屋ホ ールディン グス (注3)	Seagrass Holdco Pty Ltd. (注4)	合計				
売上収益											
外部顧客への売上 収益	3,548	30,434	91,289	72,347	36,916	20,041	254,576	45,513	300,090	-	300,090
セグメント間の内 部売上収益又は振 替高	97,719	-	1,358	846	101	-	100,024	1,546	101,569	101,569	-
合計	101,268	30,434	92,647	73,193	37,017	20,041	354,600	47,059	401,659	101,569	300,090
セグメント利益 又は損失()	5,168	828	3,454	255	1,709	2,583	11,830	2,199	14,029	4,623	9,407
金融収益											1,738
金融費用											4,598
税引前利益											6,547
法人所得税費用											4,834
当期利益											1,713
セグメント資産	20,295	22,148	103,664	59,277	26,246	47,635	279,265	34,296	313,561	37,370	350,931
減価償却費及び償却 費	869	3,041	8,692	7,010	2,611	1,086	23,310	3,711	27,021	279	27,300
減損損失	-	824	1,211	725	221	-	2,980	252	3,232	-	3,232

(注1) 「㈱レイズインターナショナル」セグメントには、㈱レイズインターナショナル及びその連結子会社が含まれております。

(注2) 「㈱カップ・クリエイト」セグメントには、㈱カップ・クリエイト及びその連結子会社が含まれております。

(注3) 「㈱大戸屋ホールディングス」セグメントには、㈱大戸屋ホールディングス及びその連結子会社が含まれております。

(注4) 「Seagrass Holdco Pty Ltd.」セグメントには、Seagrass Holdco Pty Ltd. 及びその連結子会社が含まれております。

(注5) 「その他」の区分は、報告セグメントに含まれない事業セグメントであり、ワールドピーコム㈱におけるITシステムの企画・運用・保守、コールセンター事務、㈱シルスマリアにおける生菓子、焼き菓子、チョコレート（生チョコ他）の製造・販売、㈱N Baton Company及びその連結子会社における洋菓子の製造・販売、㈱ココットにおける事務処理業務、㈱コロワイドダイニングにおける飲食店運営、㈱ダブリューピーージャパンにおける飲食店運営、㈱ベイ・フードファクトリーにおける飲食店運営及びFC事業運営、㈱ニフス及びその連結子会社における給食事業運営、㈱ハートフルダイニングにおける給食事業運営、㈱フューチャーリンクにおけるFC事業運営及び㈱コロワイドサポートセンターにおける労務関連業務となっております。

(注6) 調整額の内容は以下の通りであります。

セグメント利益の調整額 4,623百万円には、未実現利益の調整額及び報告セグメントに帰属しない一般管理費等が含まれております。

セグメント資産の調整額37,370百万円には、連結決算上の全社資産が含まれております。

減価償却費及び償却費の調整額279百万円には、全社資産の償却額が含まれております。

(注7) セグメント利益は、連結損益計算書の営業利益と調整を行っております。

(4) 地域別に関する情報

売上収益及び非流動資産の地域別内訳は以下の通りであります。

前連結会計年度(自 2024年4月1日 至 2025年3月31日)

外部顧客への売上収益

(単位:百万円)

日本	北米	アジア	オセアニア	合計
236,405	17,448	15,303	-	269,156

非流動資産(金融商品、繰延税金資産及び保険契約から生じる権利を除く)

(単位:百万円)

日本	北米	アジア	オセアニア	合計
159,649	20,525	3,858	-	184,032

当連結会計年度(自 2025年4月1日 至 2026年3月31日)

外部顧客への売上収益

(単位:百万円)

日本	北米	アジア	オセアニア	合計
244,631	19,033	18,079	18,346	300,090

非流動資産(金融商品、繰延税金資産及び保険契約から生じる権利を除く)

(単位:百万円)

日本	北米	アジア	オセアニア	合計
186,990	20,975	4,831	14,905	227,700

(5) 主要な顧客に関する情報

前連結会計年度及び当連結会計年度において、当社グループは一般消費者向けの事業を営んでおり、当社グループの売上収益の10%以上を占める単一の外部顧客(グループ)は存在しない為、記載を省略しております。

7. 企業結合

前連結会計年度（自 2024年4月1日 至 2025年3月31日）

当社は、2024年4月1日に㈱日本銘菓総本舗（現 ㈱N Baton Company）の株式の100%を取得し、完全子会社と致しました。

(1) 被取得企業の名称及びその事業の内容

被取得企業の名称 ㈱日本銘菓総本舗
事業の内容 地域の銘菓に係る製造小売業

(2) 企業結合日

2024年4月1日

(3) 取得した議決権比率

100%

(4) 企業結合を行った主な理由

当社グループは外食事業を営んでおりますが、コロナ禍も含め変化した消費者ニーズに対応する観点からはよりブランド価値や付加価値に基づいた事業領域の拡大が重要であると同時に、デザート事業の拡充は当社グループの店舗における顧客満足度の向上にとって重要な要素であると考えております。

この点、対象会社は地域銘菓に係る事業承継のプラットフォーム企業として設立され、お客様からの評価が極めて高い「チーズガーデン」や「クリオロ」、「グリンデルベルグ」といったブランドを有しており、本店以外にも東京ソラマチ、中目黒、麻布台ヒルズといった一等地に旗艦店を出す等の力強い事業成長を実現しております。

当社としましては、対象会社の事業は今後も更なる成長を期待できるものと判断しており、国内・海外を含めた出店による対象会社の事業成長に加え、当社グループの既存事業における販売等の新たな事業機会を窺い、対象会社及び当社グループ全体の企業価値の最大化を図ることが本件取引の目的です。

(5) 企業結合の法的形式

現金を対価とする株式の取得

(6) 企業結合日における支払対価

(単位：百万円)

取得により支出した現金及び現金同等物	8,966
取得時に被取得会社が保有していた現金及び現金同等物	926
子会社の取得による支出	8,040

(7) 企業結合日における取得資産及び引受負債の公正価値

(単位：百万円)

支払対価の公正価値	8,966
流動資産	2,103
非流動資産	7,667
流動負債	2,346
非流動負債	5,243
のれん	6,785

当連結会計年度（自 2025年4月1日 至 2026年3月31日）

当社は、2025年6月2日に子会社である(株)コロワイドMDを通じ、Seagrass Holdco Pty Ltd.（以下「対象会社」という）の全株式を取得し完全子会社と致しました。

(1) 被取得企業の名称及びその事業の内容

被取得企業の名称 Seagrass Holdco Pty Ltd.
事業の内容 オセアニア地域等におけるステーキレストランチェーンの運営

(2) 企業結合日

2025年6月2日

(3) 取得した議決権比率

100%

(4) 企業結合を行った主な理由

当社グループは、2030年までを対象期間とする中期経営計画「COLOWIDE Vision 2030」の実現に向けて、事業規模の拡大及び収益性の強化に取り組んでおります。「COLOWIDE Vision 2030」においては、国内外食事業を基盤としつつも、市場の拡大が見込まれる海外外食事業の強化及び給食事業の飛躍的成長を通じて、2030年3月期に連結売上収益5,000億円の達成を目標として設定しています。

当社グループの海外外食事業は、北米、東アジア、東南アジアにおいて約400店舗を運営していますが、昨年度からはUAEにおいても現地企業とのJVにより、新たな牛角事業の展開を開始しています。

他方、対象会社は、高品質の商品や洗練された空間・サービスをお客様に提供するプレミアムステーキハウスをオーストラリアにおいて17店舗、UAEにおいて2店舗を展開し、オセアニア地域No.1のステーキレストランチェーンとして、高い知名度、事業性及び収益性を有しております。

今後の対象会社の事業成長を期す観点からは、既存事業を展開するオーストラリア・UAEに加え、近々東南アジアを中心とするアジア地域への進出が見込まれるところ、当社グループは、アジア各国において幅広く事業を展開していることから、対象会社のアジア進出を力強くサポートし、対象会社の事業成長及び当社グループへの貢献を促すことが可能となります。

また対象会社は牛肉の調達に関して、オーストラリア国内の有力なパッカーと強固な信頼関係・取引関係を構築しており、これらの関係性を当社グループ全体として活用することで、当社グループにおける牛肉の安定調達及びアジアを中心としたサプライチェーン網の構築による流通収益の強化を実現することが可能となります。

(5) 企業結合の法的形式

現金を対価とする株式の取得

(6) 企業結合日における支払対価

(単位：百万円)

取得により支出した現金及び現金同等物	20,155
取得時に被取得会社が保有していた現金及び現金同等物	1,499
子会社の取得による支出	18,657

(7) 企業結合日における取得資産及び引受負債の公正価値

(単位：百万円)

支払対価の公正価値	20,155
流動資産	2,624
非流動資産	11,515
流動負債	4,044
非流動負債	13,688
のれん	23,749

(企業結合に係る暫定的な会計処理の確定)

当該企業結合に関し、当中間連結会計期間においては取得原価の配分が完了しておらず、暫定的な金額となっておりましたが、当連結会計年度末に確定しております。

この暫定的な会計処理の確定に伴い、取得日の公正価値の当初測定額の見直しがなされております。当中間連結会計期間末の企業結合日における公正価値の測定価額と比較すると、非流動資産が4,621百万円、流動負債が34百万円、非流動負債が1,600百万円増加し、のれんが2,987百万円の減少となりました。

8. 営業債権及びその他の債権

営業債権及びその他の債権の内訳は、以下の通りであります。

(単位：百万円)

	前連結会計年度 (2025年3月31日)	当連結会計年度 (2026年3月31日)
償却原価で測定する金融資産		
売掛金	12,984	14,384
未収入金	2,717	3,830
貸倒引当金	190	192
合計	15,512	18,022

(注) 連結財政状態計算書では、貸倒引当金控除後の金額で表示しております。

9. その他の金融資産

その他の金融資産の内訳は、以下の通りであります。

(1) 流動資産

(単位：百万円)

	前連結会計年度 (2025年3月31日)	当連結会計年度 (2026年3月31日)
償却原価で測定する金融資産		
預入期間が3ヶ月を超える定期預金	6	6
リース債権	431	397
その他	4	42
合計	441	445

(2) 非流動資産

(単位：百万円)

	前連結会計年度 (2025年3月31日)	当連結会計年度 (2026年3月31日)
償却原価で測定する金融資産		
敷金・保証金	16,452	16,605
リース債権	228	608
その他	1,056	1,105
貸倒引当金	290	317
小計	17,446	18,001
純損益を通じて公正価値で測定する金融資産		
株式	2,107	1,851
ヘッジ手段として指定されたデリバティブ資産	183	555
その他	378	400
小計	2,667	2,806
その他の包括利益を通じて公正価値で測定する金融資産		
株式	320	317
合計	20,433	21,124

(注) 連結財政状態計算書では、貸倒引当金控除後の金額で表示しております。

10. 棚卸資産

棚卸資産の内訳は、以下の通りであります。

(単位：百万円)

	前連結会計年度 (2025年3月31日)	当連結会計年度 (2026年3月31日)
商品及び製品	914	1,603
仕掛品	14	9
原材料及び貯蔵品	3,421	4,289
合計	4,349	5,900

(注1) 費用として「売上原価」に計上した棚卸資産の金額は、前連結会計年度108,219百万円、当連結会計年度118,566百万円です(この金額には評価損の金額を含んでおります)。

(注2) 担保に供されている棚卸資産はありません。

11. その他の資産

その他の資産の内訳は、以下の通りであります。

(1) 流動資産

(単位：百万円)

	前連結会計年度 (2025年3月31日)	当連結会計年度 (2026年3月31日)
前払費用	2,590	2,940
未収消費税	70	147
その他	791	1,028
合計	3,451	4,114

(2) 非流動資産

(単位：百万円)

	前連結会計年度 (2025年3月31日)	当連結会計年度 (2026年3月31日)
長期前払費用	299	507
その他	7	21
合計	306	527

12. 売却目的で保有する資産

該当事項はありません。

13.有形固定資産

増減表

有形固定資産の帳簿価額の増減は、以下の通りであります。

取得原価

(単位：百万円)

	建物及び 構築物	機械装置 及び運搬具	工具器具 及び備品	土地	建設仮勘定	合計
2024年4月1日	81,479	10,295	20,848	9,860	331	122,813
取得	7,416	1,430	3,205	1,418	264	13,733
企業結合による取得	1,697	158	768	860	2	3,485
売却又は処分	6,436	235	1,550	524	-	8,746
科目振替	301	-	-	-	301	-
在外営業活動体の換算差額	133	2	60	-	-	194
その他	0	-	-	-	-	0
2025年3月31日	84,325	11,646	23,211	11,614	296	131,091
取得	7,479	1,022	3,119	267	1,572	13,459
企業結合による取得	3,004	876	1,192	-	-	5,072
売却又は処分	4,451	531	1,563	208	-	6,752
科目振替	335	-	-	1	477	140
在外営業活動体の換算差額	571	4	381	-	-	956
その他	-	-	-	-	-	-
2026年3月31日	91,263	13,018	26,340	11,674	1,391	143,685

減価償却累計額及び減損損失累計額

(単位：百万円)

	建物及び 構築物	機械装置 及び運搬具	工具器具 及び備品	土地	建設仮勘定	合計
2024年4月1日	52,883	6,291	15,276	263	-	74,713
減価償却費(注1)	3,927	877	2,139	-	-	6,943
減損損失(注2)(注3)	1,911	121	317	59	-	2,407
企業結合による取得	529	343	554	8	-	1,435
売却又は処分	5,351	137	1,249	309	-	7,045
在外営業活動体の換算差額	105	2	137	-	-	244
その他	-	-	-	-	-	-
2025年3月31日	53,794	7,493	16,900	22	-	78,208
減価償却費(注1)	4,388	1,482	2,301	-	-	8,172
減損損失(注2)(注3)	1,891	126	363	9	-	2,389
企業結合による取得	24	207	155	0	-	387
売却又は処分	4,070	503	1,546	0	-	6,119
在外営業活動体の換算差額	113	0	768	-	-	881
その他	-	-	-	-	-	-
2026年3月31日	56,141	8,805	18,941	31	-	83,918

(注1)有形固定資産の減価償却費は、連結損益計算書の「売上原価」及び「販売費及び一般管理費」に含まれております。

(注2)減損損失は、主として店舗設備から生じたものであります。

営業活動から生ずる損益が著しく低下、又は資産の市場価格が帳簿価額より著しく下落している資産グループの帳簿価額を回収可能価額まで減額し、当該減少額を連結損益計算書の「その他の営業費用」に計上しております。尚、当該資産グループの回収可能価額は主として使用価値により測定しており、使用価値は将来キャッシュ・フロー見積額を、税引前割引率(前連結会計年度7.9%~13.6%、当連結会計年度6.0%~12.3%)でそれぞれ現在価値に割り引いて算定しております。

(注3)減損損失を認識した主な資産グループの回収可能価額は、前連結会計年度及び当連結会計年度において、それぞれ2,002百万円及び1,298百万円であります。

帳簿価額

(単位：百万円)

	建物及び 構築物	機械装置 及び運搬具	工具器具 及び備品	土地	建設仮勘定	合計
2024年4月1日	28,596	4,004	5,572	9,597	331	48,100
2025年3月31日	30,531	4,154	6,311	11,592	296	52,883
2026年3月31日	35,122	4,212	7,399	11,643	1,391	59,767

14. のれん及び無形資産

(1) 増減表

のれん及び無形資産の帳簿価額の増減は、以下の通りであります。

取得原価

(単位：百万円)

	のれん	無形資産				
		ソフト ウェア	商標権	フランチャ イズ契約	その他	合計
2024年4月1日	89,798	5,530	5,399	13,958	522	25,410
取得	-	262	-	-	16	278
企業結合による取得	9,464	47	4,807	-	294	5,148
売却又は処分	-	1	-	-	26	28
在外営業活動体の換算差額	129	19	-	14	-	33
その他	10	-	-	-	-	-
2025年3月31日	99,142	5,818	10,207	13,944	807	30,775
取得	-	125	5	4	14	147
企業結合による取得	28,226	7	4,266	-	-	4,273
売却又は処分	-	91	-	-	2	94
在外営業活動体の換算差額	720	-	1,034	80	9	1,123
その他	-	-	-	-	-	-
2026年3月31日	128,088	5,859	15,512	14,027	827	36,225

償却累計額及び減損損失累計額

(単位：百万円)

	のれん	無形資産				
		ソフト ウェア	商標権	フランチャ イズ契約	その他	合計
2024年4月1日	7,265	4,849	4,261	5,996	325	15,431
償却費	-	239	354	885	43	1,521
減損損失	-	0	-	-	0	1
企業結合による取得	-	22	-	-	-	22
売却又は処分	-	49	-	-	20	69
在外営業活動体の換算差額	-	12	-	8	-	20
その他	-	-	-	-	-	-
2025年3月31日	7,265	5,050	4,614	6,873	349	16,887
償却費	-	236	366	885	47	1,533
減損損失	-	0	-	-	3	4
企業結合による取得	-	-	194	-	-	194
売却又は処分	-	85	-	-	2	88
在外営業活動体の換算差額	-	-	16	46	-	62
その他	-	-	-	-	-	-
2026年3月31日	7,265	5,201	5,190	7,805	397	18,593

(注1) 無形資産の償却費は、連結損益計算書の「売上原価」及び「販売費及び一般管理費」に含まれております。

(注2) 減損損失は、連結損益計算書の「その他の営業費用」に含まれております。

帳簿価額

(単位：百万円)

	のれん	無形資産				
		ソフトウェア	商標権	フランチャイズ契約	その他	合計
2024年4月1日	82,534	681	1,138	7,962	197	9,979
2025年3月31日	91,877	768	5,592	7,071	457	13,889
2026年3月31日	120,823	657	10,321	6,223	430	17,632

(2) のれんの減損テスト

のれんが配分されている資金生成単位グループについては毎期、更に減損の兆候がある場合には都度、減損テストを行っております。資金生成単位グループに配分されたのれんの帳簿価額が重要なものは、次の通りであります。

(単位：百万円)

報告セグメント	資金生成単位グループ	前連結会計年度 (2025年3月31日)	当連結会計年度 (2026年3月31日)
(株)アトム		3,775	3,775
(株)レインズインターナショナル	牛角	23,358	23,358
	温野菜	9,310	9,389
	土間土間	3,419	3,163
	牛角(北米事業)	10,353	11,073
	カッパ・クリエイイト(株)	20,887	20,887
(株)大戸屋ホールディングス		9,535	9,535
Seagrass Holdco Pty Ltd.		-	28,104

当社グループはのれんについて、毎期又は減損の兆候のある場合には随時、減損テストを実施しております。減損テストの回収可能価額は、使用価値又は処分コスト控除後の公正価値に基づき算定しております。

尚、(株)アトム、カッパ・クリエイイト(株)及び(株)大戸屋ホールディングスの回収可能価額については処分コスト控除後の公正価値に基づいており、当該公正価値は活発な市場における相場価格に基づいており、公正価値ヒエラルキーはレベル1であります。

使用価値は、過去の実績と外部からの情報を反映し、経営者によって承認された3～5年間の予測を基礎としたキャッシュ・フローの見積額に基づいております。また、予測の決定に用いられた主な仮定は当該期間にわたる売上収益の成長率となっており、売上収益の成長率はこれらの資金生成単位グループが属する国の名目GDP成長率予測等と整合したものととなっております。

重要なのれんが配分された資金生成単位グループの使用価値は、将来キャッシュ・フロー見積額を税引前割引率でそれぞれ現在価値に割り引いて算定しております。牛角(北米事業)を除くレインズインターナショナルの各資金生成単位グループに用いた税引前割引率は、前期9.5%、当期8.4%、牛角(北米事業)に用いた税引前割引率は、前期11.6%、当期10.4%、Seagrass Holdco Pty Ltd.に用いた税引前割引率は、当期12.0%であります。

また、経営者によって承認された3～5年間の予測を超える期間においては、成長率を基礎としたキャッシュ・フローを用いて使用価値を算定しております。成長率は、資金生成単位又は資金生成単位グループの属する産業若しくは国における長期の平均成長率を勘案して決定しており、市場の長期の平均成長率を超過しておりません。牛角(北米事業)を除くレインズインターナショナルの各資金生成単位グループに用いた成長率は、前期1.4%、当期1.7%、牛角(北米事業)に用いた成長率は、前期2.2%、当期2.3%、Seagrass Holdco Pty Ltd.に用いた成長率は、当期2.6%であります。

前連結会計年度において実施した減損テストの結果、経営者は各資金生成単位について減損は生じていないと判断しております。

当連結会計年度において実施した減損テストの結果、経営者は各資金生成単位について減損は生じていないと判断しております。資金生成単位グループの回収可能価額が帳簿価額を上回っている金額は、牛角(国内事業)45,500百万円、牛角(北米事業)2,138百万円、温野菜9,571百万円、土間土間2,830百万円、Seagrass Holdco Pty Ltd.17,339百万円であります。また、回収可能価額が帳簿価額と等しくなる割引率の変動は、牛角(国内事業)8.3ポイント、牛角(北米事業)1.0ポイント、温野菜5.5ポイント、土間土間5.1ポイント、Seagrass Holdco Pty Ltd.3.8ポイントであります。但し、一部の子会社については、資金生成単位グループの回収可能価額が帳簿価額を上回っている金額が小さく、将来キャッシュ・フローの見積額又は処分コスト控除後の公正価値が減少した場合に、減損損失が発生する可能性があります。

15. 投資不動産

(1) 増減表

投資不動産の帳簿価額の増減は、以下の通りであります。

(単位：百万円)

	前連結会計年度 (自 2024年4月1日 至 2025年3月31日)	当連結会計年度 (自 2025年4月1日 至 2026年3月31日)
期首残高	387	386
増減額	1	207
期末残高	386	593

連結財政状態計算書計上額は、取得原価から減価償却累計額及び減損損失累計額を控除した価額であります。

(2) 公正価値

(単位：百万円)

	前連結会計年度 (2025年3月31日)	当連結会計年度 (2026年3月31日)
公正価値	415	663

投資不動産の公正価値は、社外の不動産鑑定士による不動産鑑定評価等に基づく金額であります。その評価は、当該不動産の所在する国の評価基準に従い、類似資産の取引価格を反映した市場証拠に基づいております。投資不動産の公正価値のヒエラルキーのレベルはレベル3であります。

(3) 投資不動産に関する収益及び費用

(単位：百万円)

	前連結会計年度 (自 2024年4月1日 至 2025年3月31日)	当連結会計年度 (自 2025年4月1日 至 2026年3月31日)
賃貸収益	50	51
賃貸費用	36	31

賃貸収益は、連結損益計算書の「その他の営業収益」に計上しております。

賃貸費用は賃貸収益に対する費用であり、連結損益計算書の「その他の営業費用」等に計上しております。

投資不動産は、概ね独立したキャッシュ・インフローを生成させるものとして識別される資産グループの最小単位を基礎としてグルーピングを行っております。

16. 法人所得税

(1) 繰延税金資産及び繰延税金負債

繰延税金資産及び繰延税金負債の発生の主な原因別の内訳及び増減は、以下の通りであります。

前連結会計年度(自 2024年4月1日 至 2025年3月31日)

(単位:百万円)

	2024年 4月1日	純損益を 通じて認識	資本取引 による増減	その他の 包括利益に おいて認識	2025年 3月31日
繰延税金資産					
未払事業税	73	144	5	-	222
未払事業所税	44	1	-	-	42
貸倒引当金	103	4	0	-	100
有形固定資産	12,658	246	130	-	12,542
資産除去債務	891	59	-	-	950
税務上の繰越欠損金	7,165	337	-	-	7,502
繰延収益	33	19	-	-	14
その他	1,961	464	99	116	1,480
合計	22,929	195	234	116	22,851
繰延税金負債					
無形資産	2,925	398	1,730	-	4,257
有形固定資産	7,344	529	-	-	7,873
資産除去債務	457	84	-	-	541
その他	136	61	1	64	262
合計	10,862	276	1,731	64	12,932

当連結会計年度(自 2025年4月1日 至 2026年3月31日)

(単位:百万円)

	2025年 4月1日	純損益を 通じて認識	資本取引 による増減	その他の 包括利益に おいて認識	2026年 3月31日
繰延税金資産					
未払事業税	222	29	-	-	193
未払事業所税	42	1	-	-	42
貸倒引当金	100	7	-	-	107
有形固定資産	12,542	205	1,218	-	13,965
資産除去債務	950	191	-	-	759
税務上の繰越欠損金	7,502	1,635	-	-	5,867
繰延収益	14	11	-	-	3
その他	1,480	269	-	19	1,230
合計	22,851	1,923	1,218	19	22,165
繰延税金負債					
無形資産	4,257	415	1,527	-	5,368
有形固定資産	7,873	106	1,218	-	9,197
資産除去債務	541	51	-	-	592
その他	262	44	-	186	403
合計	12,932	303	2,745	186	15,560

当社グループは、繰延税金資産の認識にあたり、将来減算一時差異又は繰越欠損金の一部又は全部が将来課税所得に対して利用できる可能性を考慮しております。繰延税金資産の回収可能性の評価においては、予定される繰延税金負債の取崩、予測される将来課税所得及びタックスプランニングを考慮しております。当社グループは、認識された繰延税金資産については、過去の課税所得水準及び繰延税金資産が認識できる期間における将来課税所得の予測に基づき、税務便益が実現する可能性は高いと判断しております。

繰延税金資産を認識していない税務上の繰越欠損金及び将来減算一時差異は、以下の通りであります。

(単位：百万円)

	前連結会計年度 (2025年3月31日)	当連結会計年度 (2026年3月31日)
税務上の繰越欠損金	9,847	11,085
将来減算一時差異	16,481	21,989
合計	26,328	33,074

繰延税金資産を認識していない税務上の繰越欠損金の失効予定は、以下の通りであります。

(単位：百万円)

	前連結会計年度 (2025年3月31日)	当連結会計年度 (2026年3月31日)
1年目	20	37
2年目	37	-
3年目	-	61
4年目	61	-
5年目以後	9,729	10,987
合計	9,847	11,085

繰延税金負債を認識していない子会社等に対する投資に係る将来加算一時差異の合計額は、前連結会計年度及び当連結会計年度において、それぞれ23,923百万円及び32,236百万円であります。これらは当社グループが一時差異を解消する時期をコントロールでき、かつ予測可能な期間内に当該一時差異が解消しない可能性が高いことから、繰延税金負債を認識しておりません。

上記には地方税(住民税及び事業税)に係る繰延税金資産を認識していない繰越欠損金の金額を含めておりません。地方税(住民税及び事業税)に係る繰越欠損金の金額は、それぞれ、前連結会計年度住民税分1,233百万円、事業税分11,697百万円、当連結会計年度住民税分846百万円、事業税分13,731百万円であります。また、これらに係る未認識の繰延税金資産の金額はそれぞれ、前連結会計年度855百万円、当連結会計年度909百万円であります。

(2) 法人所得税費用

法人所得税費用の内訳は、以下の通りであります。

(単位：百万円)

	前連結会計年度 (自 2024年4月1日 至 2025年3月31日)	当連結会計年度 (自 2025年4月1日 至 2026年3月31日)
当期税金費用		
当期	2,051	3,214
小計	2,051	3,214
繰延税金費用		
一時差異等の発生及び解消	575	1,620
税率の変更	104	
小計	471	1,620
合計	2,522	4,834

繰延税金費用には、繰延税金資産の評価減又は以前に計上した評価減の戻入(繰延税金資産の回収可能性の評価)により生じた費用の額が含まれております。これに伴い前連結会計年度における繰延税金費用の増減額はありませんが、当連結会計年度における繰延税金費用の増加額は1,254百万円であります。

法定実効税率と平均実際負担税率との差異要因は、以下の通りであります。

(単位：%)

	前連結会計年度 (自 2024年4月1日 至 2025年3月31日)	当連結会計年度 (自 2025年4月1日 至 2026年3月31日)
法定実効税率	30.58	30.58
課税所得計算上減算されない費用	24.57	16.20
未認識の繰延税金資産の増減	3.33	22.98
受取配当金の連結消去	0.58	1.12
子会社実効税率差	5.18	4.52
税制改正の影響	2.17	-
その他	1.45	0.68
平均実際負担税率	52.80	73.84

当社グループは、主に法人税、住民税及び事業税を課されており、これらを基礎として計算した法定実効税率は30.58%となっております。

(3) グローバル・ミニマム課税

当社が所在する日本において、第2の柱モデルルールに則したグローバル・ミニマム課税を導入する「所得税法等の一部を改正する法律」(2023年法律第3号)が2023年3月28日に成立しました。当該法律は、当社グループにおいては、前連結会計年度の期首から適用されております。

グローバル・ミニマム課税制度適用が当期税金費用に与える影響は軽微であります。

尚、当社は経済協力開発機構が公表した第2の柱モデルルールを導入する為に制定又は実質的に制定された税法から生じる法人所得税に係る繰延税金資産及び繰延税金負債に関して、認識及び情報開示を一時的に免除する例外規定を適用しております。

17. 社債及び借入金

(1) 社債及び借入金の内訳

社債及び借入金の内訳は、以下の通りであります。

流動負債

(単位：百万円)

	前連結会計年度 (2025年3月31日)	当連結会計年度 (2026年3月31日)	平均利率 (%) (注)	返済又は 償還期限
償却原価で測定する金融負債				
短期借入金	224	645	0.95	-
1年以内償還予定の社債	6,261	5,586	1.25	-
1年以内返済予定の長期借入金	27,486	32,044	1.98	-
合計	33,971	38,275	-	-

(注) 平均利率については、期末残高に対する加重平均利率を記載しております。

非流動負債

(単位：百万円)

	前連結会計年度 (2025年3月31日)	当連結会計年度 (2026年3月31日)	平均利率 (%) (注)	返済又は 償還期限
償却原価で測定する金融負債				
社債	20,573	18,113	1.33	2027年 ~ 2033年
長期借入金	74,771	89,403	2.04	2027年 ~ 2033年
合計	95,345	107,515	-	-

(注) 平均利率については、期末残高に対する加重平均利率を記載しております。

(2) 社債の発行条件

社債の発行条件の要約は、以下の通りであります。

(単位：百万円)

会社名	銘柄	発行年月日	前連結会計年度 (2025年3月31日)	当連結会計年度 (2026年3月31日)	利率 (%)	担保	償還期限
㈱コロワイド	第48回無担保社債 (適格機関投資家限定)	2017年 2月27日	119 (60)	60 (60)	0.54	なし (注2)	2027年 2月27日
㈱コロワイド	第56回無担保社債 (適格機関投資家限定)	2018年 9月26日	179 (179)	- -	0.41	なし (注2)	2025年 9月26日
㈱コロワイド	第61回無担保社債 (適格機関投資家限定)	2019年 2月28日	159 (159)	- -	0.27	なし (注2)	2026年 2月28日
㈱コロワイド	第63回無担保社債 (適格機関投資家限定)	2020年 2月25日	1,135 (531)	607 (607)	0.16	なし (注2)	2027年 2月26日
㈱コロワイド	第64回無担保社債 (適格機関投資家限定)	2020年 2月26日	774 (362)	414 (414)	0.19	なし (注2)	2027年 2月26日
㈱コロワイド	第65回無担保社債 (適格機関投資家限定)	2020年 2月28日	179 (84)	96 (96)	0.17	なし	2027年 2月28日
㈱コロワイド	第67回無担保社債 (適格機関投資家限定)	2020年 3月31日	199 (199)	- -	0.11	なし (注2)	2025年 8月29日
㈱コロワイド	第68回無担保社債 (適格機関投資家限定)	2021年 2月25日	1,088 (348)	744 (348)	0.20	なし (注2)	2028年 2月25日
㈱コロワイド	第69回無担保社債 (適格機関投資家限定)	2022年 2月28日	1,487 (362)	1,131 (362)	0.40	なし (注2)	2029年 2月28日
㈱コロワイド	第70回無担保社債 (適格機関投資家限定)	2022年 9月28日	1,918 (418)	1,510 (418)	0.55	なし (注2)	2029年 9月28日
㈱コロワイド	第71回無担保社債 (適格機関投資家限定)	2023年 2月28日	707 (139)	572 (139)	0.82	なし (注2)	2030年 2月28日
㈱コロワイド	第72回無担保社債 (適格機関投資家限定)	2024年 2月26日	1,601 (265)	1,344 (265)	0.86	なし (注2)	2031年 2月26日
㈱コロワイド	第73回無担保社債 (適格機関投資家限定)	2024年 2月29日	2,611 (432)	2,193 (432)	0.84	なし (注2)	2031年 2月28日
㈱コロワイド	第74回無担保社債 (適格機関投資家限定)	2024年 10月25日	668 (135)	537 (135)	0.90	あり (注2)	2029年 10月25日
㈱コロワイド	第75回無担保社債 (適格機関投資家限定)	2024年 10月25日	544 -	546 -	0.96	あり (注2)	2029年 10月25日
㈱コロワイド	第76回無担保社債 (適格機関投資家限定)	2025年 2月25日	2,250 (321)	1,941 (321)	1.28	なし (注2)	2032年 2月25日
㈱コロワイド	第77回無担保社債 (適格機関投資家限定)	2025年 2月27日	1,758 (251)	1,516 (251)	1.41	なし (注2)	2032年 2月27日
㈱コロワイド	第78回無担保社債 (適格機関投資家限定)	2025年 3月31日	1,966 (279)	1,694 (279)	1.46	なし (注2)	2032年 3月31日
㈱コロワイド	第79回無担保社債 (適格機関投資家限定)	2026年 2月25日	- -	2,557 (363)	2.34	なし (注2)	2033年 2月25日
カッパ・クリエイ ト㈱	第7回無担保社債 (適格機関投資家限定)	2020年 9月30日	100 (100)	- -	0.97	なし	2025年 8月31日

(単位：百万円)

会社名	銘柄	発行 年月日	前連結会計年度 (2025年3月31日)	当連結会計年度 (2026年3月31日)	利率 (%)	担保	償還期限
㈱レインズイン ターナショナル	第5回 無担保社債 (横浜銀行)	2018年 8月29日	90 (90)	- -	0.40	なし	2025年 8月29日
㈱レインズイン ターナショナル	第8回無担保社債 (りそな銀行)	2019年 8月26日	80 (80)	- -	0.34	なし	2025年 8月26日
㈱レインズイン ターナショナル	第9回 無担保社債 (横浜銀行)	2019年 8月28日	274 (167)	108 (108)	0.20	なし	2026年 8月28日
㈱レインズイン ターナショナル	第11回 無担保社債 (三井住友信託銀行)	2019年 8月29日	50 (50)	- -	0.65	なし	2025年 8月29日
㈱レインズイン ターナショナル	第13回 無担保社債 (横浜銀行)	2020年 8月31日	528 (202)	331 (202)	0.22	なし	2027年 8月31日
㈱レインズイン ターナショナル	第14回 無担保社債 (三井住友信託銀行)	2020年 8月31日	90 (90)	- -	0.67	なし	2025年 8月29日
㈱レインズイン ターナショナル	第15回 無担保社債 (みずほ銀行)	2020年 8月31日	240 (240)	- -	0.14	なし	2025年 8月29日
㈱レインズイン ターナショナル	第16回 無担保社債 (横浜銀行)	2022年 8月31日	512 (111)	403 (111)	0.57	なし	2029年 8月31日
㈱レインズイン ターナショナル	第17回 無担保社債 (りそな銀行)	2024年 8月26日	910 (139)	775 (139)	1.10	なし	2031年 8月26日
㈱レインズイン ターナショナル	第18回 無担保社債 (横浜銀行)	2024年 8月29日	455 (70)	388 (70)	0.96	なし	2031年 8月29日
㈱レインズイン ターナショナル	第19回 無担保社債 (横浜銀行)	2025年 8月27日	- -	455 (70)	1.54	なし	2032年 8月27日
㈱レックス	第1回無担保社債 (みずほ銀行)	2020年 9月30日	4,106 (385)	3,734 (385)	0.14	なし	2028年 8月31日
㈱アミス	第1回 無担保社債 (りそな銀行)	2021年 12月30日	58 (14)	44 (14)	0.36	なし	2028年 12月29日
合計	-	-	26,834 (6,261)	23,699 (5,586)	-	-	-

(注1) ()内書は、1年以内の償還予定額であります。

(注2) 建物及び構築物11百万円、土地79百万円及び連結上消去されている子会社株式6,139百万円を根担保として差し入れております。

(3) 担保資産及び担保付債務

社債及び借入金の担保に供している資産は、以下の通りであります。

(単位：百万円)

	前連結会計年度 (2025年3月31日)	当連結会計年度 (2026年3月31日)
建物及び構築物	1,411	1,477
土地	3,924	1,685
合計	5,335	3,162

対応する債務は、以下の通りであります。

(単位：百万円)

	前連結会計年度 (2025年3月31日)	当連結会計年度 (2026年3月31日)
社債(注1)	19,164	17,366
長期借入金(注1)	51,036	71,990
合計	70,200	89,356

(注1) 1年以内返済及び償還予定の残高を含んでおります。

(注2) 債務の担保に供している資産は上記の他、連結上消去されている子会社株式及び長期貸付金があります。

18. その他の金融負債

その他の金融負債の内訳は、以下の通りであります。

(1) 流動負債の内訳

(単位：百万円)

	前連結会計年度 (2025年3月31日)	当連結会計年度 (2026年3月31日)
償却原価で測定する金融負債		
預り敷金・保証金	574	466
その他	29	33
合計	603	499

(2) 非流動負債の内訳

(単位：百万円)

	前連結会計年度 (2025年3月31日)	当連結会計年度 (2026年3月31日)
償却原価で測定する金融負債		
預り敷金・保証金	841	924
優先株式(注)	200	200
合計	1,041	1,124

(注) 一部の子会社が発行している優先株式であります。当該優先株式は、将来現金を優先株式の保有者に引き渡す条件付き義務を負っていることから、IFRS会計基準では金融負債に分類しております。

19. リース

(1) リースに係る損益及びキャッシュ・フロー

リースに係る損益及びキャッシュ・フローは以下の通りであります。

(単位：百万円)

	前連結会計年度 (2025年3月31日)	当連結会計年度 (2026年3月31日)
使用権資産の減価償却費		
土地、建物及び構築物を原資産とするもの	15,713	17,350
機械装置及び運搬具を原資産とするもの	53	46
工具器具及び備品を原資産とするもの	232	198
合計	15,998	17,594
リース負債に係る金利費用	976	1,430
使用権資産に係る減損損失(注1)(注2)(注3)	762	839
リースに係るキャッシュ・アウト・フローの合計額	16,439	17,189

(注1)使用権資産の減損損失は、連結損益計算書の「その他の営業費用」に含まれております。

(注2)減損損失は、主として店舗設備から生じたものであります。

営業活動から生ずる損益が著しく低下、又は資産の市場価格が帳簿価額より著しく下落している資産グループの帳簿価額を回収可能価額まで減額し、当該減少額を連結損益計算書の「その他の営業費用」に計上しております。尚、当該資産グループの回収可能価額は主として使用価値により測定しており、使用価値は将来キャッシュ・フロー見積額を税引前割引率(前連結会計年度7.9%~13.6%、当連結会計年度6.0%~12.3%)でそれぞれ現在価値に割り引いて算定しております。

(注3)減損損失を認識した主な資産グループの回収可能価額は前連結会計年度及び当連結会計年度において、それぞれ629百万円及び373百万円であります。

(注4)短期リース費用、少額資産のリース料及び変動リース料については重要性に乏しい為、記載を省略しております。

(2) 使用権資産の帳簿価額の内訳

使用権資産の帳簿価額の内訳は以下の通りであります。

(単位：百万円)

	前連結会計年度 (2025年3月31日)	当連結会計年度 (2026年3月31日)
使用権資産		
土地、建物及び構築物を原資産とするもの	24,253	27,953
機械装置及び運搬具を原資産とするもの	119	73
工具器具及び備品を原資産とするもの	317	331
合計	24,690	28,357

(3) リース負債の満期分析

リース負債の満期分析については、注記「35.金融商品 (4)流動性リスク管理」に記載しております。

(4) 延長オプション及び解約オプション

延長オプション及び解約オプションは、主として店舗の土地及び建物に関する不動産リースに含まれております。不動産リースの契約条件は個々に交渉される為、幅広く異なる契約条件を含んでおり、延長オプション及び解約オプションは、事業の柔軟な運営を行う為に必要に応じて使用しております。

延長オプション及び解約オプションは、一定期間前(6ヶ月等)までに相手方に書面をもって通知することにより契約期間満了前に早期解約を行えるオプションや、契約満了の一定期間前までに更新拒否の意思表示をしなければ自動更新となる契約などが含まれており、リース開始日にこれらのオプションの行使可能性を評価しております。更に当社グループがコントロール可能な範囲内において重大な事象の発生や変化があった場合には、当該オプションを行使することが合理的に確実であるか否かを見直すことにより、リースから生じるリスクに対するエクスポージャーを減少することが可能になります。

20. 営業債務及びその他の債務

営業債務及びその他の債務の内訳は、以下の通りであります。

(1) 流動負債

(単位：百万円)

	前連結会計年度 (2025年3月31日)	当連結会計年度 (2026年3月31日)
償却原価で測定する金融負債		
買掛金	17,335	19,462
未払金	6,220	6,842
設備・工事未払金	3,104	3,384
その他	7	6
合計	26,665	29,694

(2) 非流動負債

(単位：百万円)

	前連結会計年度 (2025年3月31日)	当連結会計年度 (2026年3月31日)
償却原価で測定する金融負債		
設備・工事未払金	5,733	6,510
合計	5,733	6,510

21. 従業員給付

当社及び一部の連結子会社は、従業員の退職給付に充てる為、確定拠出制度を設けておりほぼすべての従業員が対象となっております。

(1) 確定拠出制度

確定拠出制度に関して費用として認識された金額は、前連結会計年度が408百万円、当連結会計年度が612百万円であります。

(2) 従業員給付費用

前連結会計年度及び当連結会計年度における連結損益計算書の「売上原価」及び「販売費及び一般管理費」に含まれる従業員給付費用の合計額は、それぞれ78,937百万円及び94,399百万円であります。

22. 引当金

引当金の内訳及び増減は、以下の通りであります。

(単位：百万円)

	資産除去債務	販売促進引当金	その他の引当金	合計
2024年4月1日	6,822	3,759	581	11,161
期中増加額	1,448	3,287	533	5,268
期中減少額(目的使用)	505	3,569	469	4,543
期中減少額(戻入)	953	-	10	962
その他	253	-	5	257
2025年3月31日	6,560	3,477	631	10,667
期中増加額	456	2,460	715	3,632
期中減少額(目的使用)	371	2,496	533	3,401
期中減少額(戻入)	115	-	2	117
その他	34	-	-	34
2026年3月31日	6,496	3,441	811	10,747

(1) 資産除去債務

当社グループが使用する有形固定資産やリース資産等の将来の除却に関して、法令又は契約で要求される法的義務及びそれに準じて発生する義務に基づき発生する債務を、過去の実績等に基づいて合理的に見積り計上しております。

(2) 販売促進引当金

販売促進の為に株主優待券の利用による費用負担に備える為、利用実績に基づき翌連結会計年度以降の利用により発生する費用見積額を計上しております。

23. その他の負債

その他の負債の内訳は、以下の通りであります。

(1) 流動負債

(単位：百万円)

	前連結会計年度 (2025年3月31日)	当連結会計年度 (2026年3月31日)
未払消費税	1,597	2,021
未払費用	5,550	7,114
未払賞与	736	604
未払有給休暇	1,902	2,005
その他	1,245	2,564
合計	11,030	14,308

(2) 非流動負債

(単位：百万円)

	前連結会計年度 (2025年3月31日)	当連結会計年度 (2026年3月31日)
繰延収益	349	312
その他	469	594
合計	817	905

(注) 繰延収益は、主に資産に関する補助金であります。

24. 資本及びその他の資本項目

(1) 授權株式数及び発行済株式数

授權株式数及び発行済株式数の増減は、以下の通りであります。

(単位：株)

	普通株式	優先株式	第2回優先株式	第3回優先株式
(授權株式数)				
前連結会計年度期首 (2024年4月1日)	112,999,820	30	50	100
増減	-	-	-	-
前連結会計年度 (2025年3月31日)	112,999,820	30	50	100
増減	-	-	-	-
当連結会計年度 (2026年3月31日)	112,999,820	30	50	100
(発行済株式数)				
前連結会計年度期首 (2024年4月1日)	86,903,541	30	30	90
増減	19,550,000	-	-	-
前連結会計年度 (2025年3月31日)	106,453,541	30	30	90
増減	-	-	-	-
当連結会計年度 (2026年3月31日)	106,453,541	30	30	90

(注1) 当社の発行する株式は、権利内容に何ら限定のない無額面の普通株式と株主総会における議決権に関して普通株式と異なる定めをした額面の優先株式となります。

(注2) 優先株式の内容については、「第4 [提出会社の状況] 1. 株式等の状況 (1) 株式の総数等 [発行済株式]」に記載しております。

(注3) 発行済株式は、全額払込済みとなっております。

(2) 資本剰余金

資本剰余金の主な内容は、以下の通りであります。

資本準備金

日本における会社法では、株式の発行に際しての払込み又は給付に係る額の2分の1以上を資本金に組み入れ、資本金として計上しないこととした金額は資本準備金として計上することが規定されております。

前連結会計年度における資本準備金15,756百万円の増加は、一般募集及び第三者割当増資による新株式を発行し、資本金として計上しないこととした金額を資本準備金の増加として処理したことによるものです。

その他資本剰余金

支配の喪失を伴わない子会社に対する所有持分の変動といった一定の資本取引等によって生じる剰余金であります。

(3) 自己株式

自己株式数の増減は、以下の通りであります。

(単位：株)

	普通株式
前連結会計年度期首(2024年4月1日)	196,199
増減(注)	25,349
前連結会計年度(2025年3月31日)	170,850
増減(注)	23,100
当連結会計年度(2026年3月31日)	147,750

(注) 自己株式の株式数の増加は、単元未満株式の買取りによる取得、減少は主に譲渡制限付株式報酬による処分であります。

(4) その他の資本の構成要素

その他の包括利益を通じて公正価値で測定する金融資産

その他の包括利益を通じて公正価値で測定する金融資産の公正価値の評価差額であります。

在外営業活動体の換算差額

外貨建で作成した在外営業活動体の財務諸表を連結する際に発生した換算差額であります。

キャッシュ・フロー・ヘッジ

キャッシュ・フロー・ヘッジ手段として指定されたデリバティブ取引の公正価値の変動額のうち有効と認められる部分であります。

(5) 利益剰余金

利益剰余金は、利益準備金及び未処分の留保利益から構成されております。

会社法では、剰余金の配当として支出する金額の10分の1を、資本準備金及び利益準備金の合計額が資本金の4分の1に達するまで、資本準備金又は利益準備金として積み立てることが規定されております。積み立てられた利益準備金は、欠損填補に充当できます。また、株主総会の決議をもって利益準備金を取り崩すことができます。

25. 配当金

配当金の支払額は、以下の通りであります。

前連結会計年度（自 2024年4月1日 至 2025年3月31日）

決議	株式の種類	配当金の総額 (百万円)	1株当たり 配当額(円)	基準日	効力発生日	配当の原資
2024年5月9日 取締役会	普通株式	434	5	2024年 3月31日	2024年 6月6日	利益剰余金
	優先株式	94	3,149,090			
	第2回優先株式	109	3,649,090			
	第3回優先株式	315	3,500,000			

当連結会計年度（自 2025年4月1日 至 2026年3月31日）

決議	株式の種類	配当金の総額 (百万円)	1株当たり 配当額(円)	基準日	効力発生日	配当の原資
2025年5月9日 取締役会	普通株式	531	5	2025年 3月31日	2025年 6月5日	利益剰余金
	優先株式	98	3,252,730			
	第2回優先株式	113	3,752,730			
	第3回優先株式	315	3,500,000			

配当の効力発生日が翌連結会計年度となるものは、以下の通りであります。

前連結会計年度（自 2024年4月1日 至 2025年3月31日）

決議	株式の種類	配当金の総額 (百万円)	1株当たり 配当額(円)	基準日	効力発生日	配当の原資
2025年5月9日 取締役会	普通株式	531	5	2025年 3月31日	2025年 6月5日	利益剰余金
	優先株式	98	3,252,730			
	第2回優先株式	113	3,752,730			
	第3回優先株式	315	3,500,000			

当連結会計年度（自 2025年4月1日 至 2026年3月31日）

決議	株式の種類	配当金の総額 (百万円)	1株当たり 配当額(円)	基準日	効力発生日	配当の原資
2026年5月8日 取締役会	普通株式	532	5	2026年 3月31日	2026年 6月4日	利益剰余金
	優先株式	115	3,847,270			
	第2回優先株式	130	4,347,270			
	第3回優先株式	315	3,500,000			

26. 売上収益

(1) 収益の分解

当社グループは、収益を主要な財・サービスの種類別により分解しております。これらの分解した収益とセグメント売上収益との関係は、以下の通りであります。

前連結会計年度（自 2024年4月1日 至 2025年3月31日）

（単位：百万円）

		報告セグメント						その他	合計
		(株)コロワイドMD	(株)アトム	(株)レイズインターナショナル	カップ・クリエイト(株)	(株)大戸屋ホールディングス	Seagrass Holdco Pty Ltd.		
財・サービスの種類別	サービスの提供	-	35,422	56,259	59,537	21,888	-	31,904	205,010
	物品の販売	2,584	-	22,815	12,833	7,903	-	6,213	52,347
	その他	145	81	8,905	-	1,522	-	459	11,112
合計		2,729	35,503	87,980	72,370	31,312	-	38,575	268,470

（注）顧客との契約から生じる収益は、外部顧客への売上収益で表示しております。

当連結会計年度（自 2025年4月1日 至 2026年3月31日）

（単位：百万円）

		報告セグメント						その他	合計
		(株)コロワイドMD	(株)アトム	(株)レイズインターナショナル	カップ・クリエイト(株)	(株)大戸屋ホールディングス	Seagrass Holdco Pty Ltd.		
財・サービスの種類別	サービスの提供	-	30,354	60,135	59,222	25,711	19,890	34,617	229,929
	物品の販売	3,399	-	24,036	13,125	9,527	-	10,183	60,271
	その他	149	81	6,262	-	1,678	151	713	9,034
合計		3,548	30,434	90,433	72,347	36,916	20,041	45,513	299,234

（注）顧客との契約から生じる収益は、外部顧客への売上収益で表示しております。

顧客との契約及びその他の源泉から認識した収益の内訳は、以下の通りであります。

（単位：百万円）

	前連結会計年度 （自 2024年4月1日 至 2025年3月31日）	当連結会計年度 （自 2025年4月1日 至 2026年3月31日）
顧客との契約から認識した収益	268,470	299,234
その他の源泉から認識した収益	686	856
合計	269,156	300,090

その他の源泉から認識した収益は、IFRS第16号に基づくリース収益等であります。

サービスの提供

主なサービスの提供による収益は、飲食店における顧客からの注文に基づく料理の提供であります。当該料理の提供による収益は、顧客へ料理を提供し、対価を収受した時点で履行義務が充足されることから、当該時点で収益を認識しております。各月の収益として計上された金額は、利用者により選択された決済手段に従って、クレジット会社等が別途定める支払条件により履行義務充足後、短期のうちに支払いを受けており、対価の金額に重要な金融要素は含まれておりません。

物品の販売

主な物品の販売による収益は、フランチャイズ（FC）加盟店に対する食材の販売及び菓子・惣菜等の販売店舗における加工食品の販売であります。当該食材の販売及び加工食品による収益は、顧客に商品を引渡した時点で履行義務が充足されることから、当該時点で収益を認識しております。約束された対価は履行義務の充足時点から概ね1ヶ月で支払いを受けており、対価の金額に重要な金融要素は含まれておりません。

当社グループが顧客に対して支払いを行っている場合で、顧客に支払われる対価が顧客からの別途の財又はサービスに対する支払いでない場合には、取引価格からその対価を控除し、収益を測定しております。

その他

主なその他の収益は、店舗運営希望者に対するFC権の付与により受領した収入（FC加盟金及びロイヤルティ収入）によるものであります。当該店舗運営希望者に対するFC権の付与により受領した収入は、取引の実態に従って収益を認識しております。

FC契約締結時にFC加盟者から受領するFC加盟金は、当該対価を契約負債として計上し、履行義務の充足に従い一定期間にわたって収益として認識しております。

ロイヤルティ収入は、FC加盟者の売上等を算定基礎として測定し、その発生時点を考慮して収益を認識しております。約束された対価は、履行義務の充足時点から概ね1ヶ月で支払いを受けており、対価の金額に重要な金融要素は含まれておりません。

(2) 契約残高

顧客との契約から生じた債権及び契約負債等の残高は、以下の通りであります。

(単位：百万円)

	前連結会計年度 (2025年3月31日)	当連結会計年度 (2026年3月31日)
顧客との契約から生じた債権(注1)		
売掛金	12,961	13,825
貸倒引当金	190	192
合計	12,771	13,633
契約負債等(注2)		
契約負債等(流動負債)	385	530
契約負債等(非流動負債)	706	599
合計	1,091	1,129

(注1) 顧客との契約から生じた債権である貸倒引当金控除後の売掛金は、連結財政状態計算書の「営業債権及びその他の債権」に計上しております。

(注2) 契約負債等は主に、FC契約締結時にFC加盟者から受領するFC加盟金の前受に係る繰延収益及びカスタマー・ロイヤリティ・プログラムに係る債務等であります。

前連結会計年度及び当連結会計年度に認識された収益について、前期首時点及び当期首時点で契約負債等に含まれていた金額は、222百万円及び325百万円であります。

また、前連結会計年度及び当連結会計年度において、過去の期間に充足した履行義務から認識した収益の額に重要性はありません。

尚、前連結会計年度及び当連結会計年度において、顧客との契約から生じた債権及び契約負債等の残高に重大な変動はありません。

(3) 残存履行義務に配分した取引価格の算定

当社グループは、個々の予想契約期間が1年を超える重要な取引がある為、取引価格の総額を残存履行義務に配分しています。

尚、顧客との契約から生じる対価の中に、取引価格に含まれていない重要な金額はありません。

(単位：百万円)

	前連結会計年度 (2025年3月31日)	当連結会計年度 (2026年3月31日)
1年以内	373	424
1年超5年以内	409	373
5年超	296	319
合計	1,079	1,117

27. 販売費及び一般管理費

販売費及び一般管理費の内訳は、以下の通りであります。

(単位：百万円)

	前連結会計年度 (自 2024年4月1日 至 2025年3月31日)	当連結会計年度 (自 2025年4月1日 至 2026年3月31日)
人件費	75,155	86,993
減価償却費及び償却費	24,052	25,971
リース料	3,064	3,759
水道光熱費	9,208	9,127
その他	35,982	40,367
合計	147,462	166,218

28. その他の営業収益・費用

その他の営業収益の内訳は、以下の通りであります。

(単位：百万円)

	前連結会計年度 (自 2024年4月1日 至 2025年3月31日)	当連結会計年度 (自 2025年4月1日 至 2026年3月31日)
賃料収入	267	267
雑収入	233	309
固定資産売却益	77	14
その他(注)	2,058	585
合計	2,635	1,175

(注) 前連結会計年度における「その他」には、当社の連結子会社である㈱アトムにおけるカラオケ事業の譲渡に伴う事業譲渡益が含まれております。

その他の営業費用の内訳は以下の通りであります。

(単位：百万円)

	前連結会計年度 (自 2024年4月1日 至 2025年3月31日)	当連結会計年度 (自 2025年4月1日 至 2026年3月31日)
減損損失(注)	3,170	3,232
その他	1,058	1,063
合計	4,228	4,295

(注) 減損損失に関する詳細は、注記「13. 有形固定資産」、「14. のれん及び無形資産」及び「19. リース」をご参照下さい。

29. 金融収益及び金融費用

金融収益の内訳は、以下の通りであります。

(単位：百万円)

	前連結会計年度 (自 2024年4月1日 至 2025年3月31日)	当連結会計年度 (自 2025年4月1日 至 2026年3月31日)
受取利息	207	313
受取配当金	82	94
為替差益	-	1,271
投資有価証券評価益	91	-
その他	26	59
合計	406	1,738

金融費用の内訳は、以下の通りであります。

(単位：百万円)

	前連結会計年度 (自 2024年4月1日 至 2025年3月31日)	当連結会計年度 (自 2025年4月1日 至 2026年3月31日)
支払利息	3,251	4,341
投資有価証券評価損	-	256
その他	90	-
合計	3,341	4,598

30. その他の包括利益

その他の包括利益の各項目別の当期発生額、損益への組替調整額及び税効果の影響は以下の通りであります。

前連結会計年度（自 2024年4月1日 至 2025年3月31日）

（単位：百万円）

	当期発生額	組替調整額	税効果前	税効果	税効果後
純損益に振り替えられることのない項目 その他の包括利益を通じて公正価値で 測定する金融資産	36	-	36	12	24
純損益に振り替えられることのない 項目合計	36	-	36	12	24
純損益に振り替えられる可能性のある項 目					
キャッシュ・フロー・ヘッジ	772	238	535	168	367
在外営業活動体の換算差額	332	-	332	-	332
純損益に振り替えられる可能性のあ る項目合計	440	238	203	168	35
合計	476	238	239	180	59

当連結会計年度（自 2025年4月1日 至 2026年3月31日）

（単位：百万円）

	当期発生額	組替調整額	税効果前	税効果	税効果後
純損益に振り替えられることのない項目 その他の包括利益を通じて公正価値で 測定する金融資産	97	-	97	45	52
純損益に振り替えられることのない 項目合計	97	-	97	45	52
純損益に振り替えられる可能性のある項 目					
キャッシュ・フロー・ヘッジ	472	100	373	122	251
在外営業活動体の換算差額	5,191	-	5,191	-	5,191
純損益に振り替えられる可能性のあ る項目合計	5,663	100	5,563	122	5,442
合計	5,760	100	5,660	167	5,494

31. 1 株当たり利益

(1) 基本的 1 株当たり当期利益

基本的 1 株当たり当期利益及びその算定上の基礎は、以下の通りであります。

	前連結会計年度 (自 2024年 4月 1日 至 2025年 3月 31日)	当連結会計年度 (自 2025年 4月 1日 至 2026年 3月 31日)
親会社の普通株主に帰属する当期利益 (百万円)		
親会社の所有者に帰属する当期利益	1,249	2,233
親会社の普通株主に帰属しない金額		
資本に分類される優先株式への配当	525	561
親会社の普通株主に帰属する当期利益	724	1,672
普通株式の加重平均株式数 (株)	97,249,732	106,295,220
基本的 1 株当たり当期利益 (円)	7.45	15.73

(2) 希薄化後 1 株当たり当期利益

希薄化後 1 株当たり当期利益及びその算定上の基礎は、以下の通りであります。

	前連結会計年度 (自 2024年 4月 1日 至 2025年 3月 31日)	当連結会計年度 (自 2025年 4月 1日 至 2026年 3月 31日)
親会社の普通株主に帰属する希薄化後当期利益 (百万円)		
親会社の所有者に帰属する当期利益	1,249	2,233
当期利益調整額		
資本に分類される優先株式への配当	525	561
親会社の普通株主に帰属する希薄化後当期利益	724	1,672
普通株式の希薄化後加重平均株式数 (株)		
希薄化の影響	-	-
普通株式の希薄化後加重平均株式数	97,249,732	106,295,220
希薄化後 1 株当たり当期利益 (円)	7.45	15.73

(注) 前連結会計年度及び当連結会計年度における希薄化後 1 株当たり当期利益は、希薄化効果を有している潜在株式が存在しない為、基本的 1 株当たり当期利益と同額であります。

32. 非資金取引

(単位：百万円)

	前連結会計年度 (自 2024年4月1日 至 2025年3月31日)	当連結会計年度 (自 2025年4月1日 至 2026年3月31日)
リースにより取得した資産	18,053	24,451

33. 財務活動に係る負債

財務活動に係る負債の変動は、以下の通りであります。

(単位：百万円)

	社債及び借入金(注)	リース負債
2024年4月1日	121,991	33,214
キャッシュ・フロー 非資金変動	2,846	15,463
取得	-	18,053
償却	183	-
為替	2	68
その他	4,297	1,885
2025年4月1日	129,316	33,851
キャッシュ・フロー 非資金変動	9,767	15,759
取得	-	24,451
償却	162	-
為替	2	579
その他	6,543	2,559
2026年3月31日	145,790	40,564

(注) 社債及び借入金には、1年以内返済及び償還予定の残高を含んでおります。

34. 株式に基づく報酬

当社は、当社の取締役（監査等委員である取締役及び社外取締役を除く。）及び取締役を兼務しない執行役員並びに当社子会社の一部取締役を対象に優秀な経営人材を確保し、当社の企業価値の持続的な向上を図るインセンティブを与えると共に、株主の皆様との一層の価値共有を進めることを目的に、対象取締役等を対象とする報酬制度として、譲渡制限付株式報酬制度を導入しております。

譲渡制限付株式報酬

譲渡制限付株式報酬制度は、持分決済型の株式報酬として会計処理しており、前連結会計年度及び当連結会計年度において計上した費用は、それぞれ99百万円及び82百万円であります。譲渡制限期間は、当社と対象取締役との間で締結される譲渡制限付株式割当契約により当社普通株式の割り当てを受けた日より、当社又は当社子会社の取締役、執行役員、社員のいずれの地位をも退任又は退職した時点までの間としております。

譲渡制限付株式報酬制度の内容は、以下の通りであります。

	前連結会計年度 (自 2024年4月1日 至 2025年3月31日)	当連結会計年度 (自 2025年4月1日 至 2026年3月31日)
付与日	2024年8月6日	2025年8月12日
付与数	26,500株	23,500株
付与日の公正価値(注2)	2,018.5円	1,878.0円

(注1) 当社は、対象取締役等との間で譲渡制限付株式割当契約を締結するものとし、その内容としては、対象取締役等は、一定期間、譲渡制限付株式割当契約により割り当てを受けた当社の普通株式について、第三者への譲渡、担保権の設定その他一切の処分を禁止すること、一定の事由が生じた場合には当社が当該普通株式を無償で取得することなどが含まれております。

(注2) 前連結会計年度における付与日の公正価値は、2024年7月8日（取締役会決議日の前営業日）の東京証券取引所プライム市場における当社の普通株式の終値である2,018.5円としております。当連結会計年度における付与日の公正価値は、2025年7月14日（取締役会決議日の前営業日）の東京証券取引所プライム市場における当社の普通株式の終値である1,878.0円としております。

子会社㈱アトムにおける譲渡制限付株式報酬制度の内容は、以下の通りであります。

	前連結会計年度 (自 2024年4月1日 至 2025年3月31日)	当連結会計年度 (自 2025年4月1日 至 2026年3月31日)
付与日	2024年8月6日	2025年8月12日
付与数	11,000株	11,000株
付与日の公正価値(注2)	717円	673円

(注1) 当社は、対象取締役等との間で譲渡制限付株式割当契約を締結するものとし、その内容としては、対象取締役等は、一定期間、譲渡制限付株式割当契約により割り当てを受けた当社の普通株式について、第三者への譲渡、担保権の設定その他一切の処分を禁止すること、一定の事由が生じた場合には当社が当該普通株式を無償で取得することなどが含まれております。

(注2) 前連結会計年度における付与日の公正価値は、2024年7月8日（取締役会決議日の前営業日）の東京証券取引所スタンダード市場における当社の普通株式の終値である717円としております。当連結会計年度における付与日の公正価値は、2025年7月14日（取締役会決議日の前営業日）の東京証券取引所スタンダード市場における当社の普通株式の終値である673円としております。

子会社カッパ・クリエイト(株)における譲渡制限付株式報酬制度の内容は、以下の通りであります。

	前連結会計年度 (自 2024年4月1日 至 2025年3月31日)	当連結会計年度 (自 2025年4月1日 至 2026年3月31日)
付与日	2024年8月6日	2025年8月12日
付与数	6,000株	4,000株
付与日の公正価値(注2)	1,776円	1,487円

(注1) 当社は、対象取締役等との間で譲渡制限付株式割当契約を締結するものとし、その内容としては、対象取締役等は、一定期間、譲渡制限付株式割当契約により割当てを受けた当社の普通株式について、第三者への譲渡、担保権の設定その他一切の処分を禁止すること、一定の事由が生じた場合には当社が当該普通株式を無償で取得することなどが含まれております。

(注2) 前連結会計年度における付与日の公正価値は、2024年7月12日(取締役会決議日の前営業日)の東京証券取引所プライム市場における当社の普通株式の終値である1,776円としております。当連結会計年度における付与日の公正価値は、2025年7月14日(取締役会決議日の前営業日)の東京証券取引所プライム市場における当社の普通株式の終値である1,487円としております。

子会社(株)大戸屋ホールディングスにおける譲渡制限付株式報酬制度の内容は、以下の通りであります。

	前連結会計年度 (自 2024年4月1日 至 2025年3月31日)	当連結会計年度 (自 2025年4月1日 至 2026年3月31日)
付与日	2024年8月6日	2025年8月12日
付与数	5,500株	6,000株
付与日の公正価値(注2)	5,240円	5,290円

(注1) 当社は、対象取締役等との間で譲渡制限付株式割当契約を締結するものとし、その内容としては、対象取締役等は、一定期間、譲渡制限付株式割当契約により割当てを受けた当社の普通株式について、第三者への譲渡、担保権の設定その他一切の処分を禁止すること、一定の事由が生じた場合には当社が当該普通株式を無償で取得することなどが含まれております。

(注2) 前連結会計年度における付与日の公正価値は、2024年7月8日(取締役会決議日の前営業日)の東京証券取引所スタンダード市場における当社の普通株式の終値である5,240円としております。当連結会計年度における付与日の公正価値は、2025年7月14日(取締役会決議日の前営業日)の東京証券取引所スタンダード市場における当社の普通株式の終値である5,290円としております。

35. 金融商品

(1) 資本管理

当社グループは、現在及び将来の事業活動の為に適切な水準の資産、負債及び資本を維持することに加え、事業活動における資本効率の最適化を図ることを重要な方針として資本を管理しております。

尚、当社グループが適用を受ける重要な資本規制はありません。

(2) 財務上のリスク管理

当社グループは、経営活動を行う過程において、財務上のリスク（信用リスク・流動性リスク・市場リスク）に晒されており、当該財務上のリスクを軽減する為に、リスク管理を行っております。

(3) 信用リスク管理

信用リスクは、保有する金融資産の相手先が契約上の債務に関して債務不履行になり、当社グループに財務上の損失を発生させるリスクであります。

当社グループは外食事業を営むことにより多数の取引先に対して信用供与を行っていることから、営業債権及びその他の債権、その他の金融資産は、信用リスクに晒されております。

() 営業債権及びその他の債権

営業債権及びその他の債権について、当社グループは主にFC加盟店オーナーに対し売掛金等の形で信用供与を行っていることから、FC加盟店オーナーの信用状況の悪化や経営破綻により、営業債権等が回収不能となる信用リスクに晒されております。

当社グループは、売掛金等について、与信管理規程に沿って、相手先ごとの期日管理及び残高管理等を行うと共に、信用状況を把握する体制をとっております。

売掛金等には重大な金融要素が含まれていない為、売掛金等の回収までの全期間の予想信用損失をもって貸倒引当金の額を算定しております。売掛金等は多数の取引先より構成されている為債権の年齢ごとにグルーピングした上で、過去の貸倒実績等を考慮して集散的に予想信用損失を測定しております。著しい景気変動等の影響を受ける場合には、過去の貸倒実績に基づく引当率を補正し、現在及び将来の経済状況の予測を反映させております。尚、支払遅延及び支払延期要請があった場合でも、その原因が一時的な資金需要によるものであり、債務不履行のリスクが低く、近い将来に契約上のキャッシュ・フローの義務を履行する為の強い能力を有しているものと判断された場合には信用減損している金融資産として取り扱っておりません。

() その他の金融資産

その他の金融資産について、当社グループは主に出店に際して賃貸人に対し敷金・保証金を差し入れており、賃貸人の信用状況の悪化や経営破綻により、敷金・保証金の一部又は全部が回収不能となる信用リスクに晒されております。

敷金・保証金については、新規取得時に相手先の信用状態を十分に検証すると共に、所管部署が相手先の状況をモニタリングし、財務状況等の悪化等による回収懸念の早期把握や軽減を図っております。

敷金・保証金については、当該金融資産の回収が約定日以降に遅延（支払延期要請を含む）した場合に、金融資産の信用リスクが当初認識以降に著しく増大したものと判定しております。但し、支払遅延及び支払延期要請があった場合でも、その原因が一時的な資金需要によるものであり、債務不履行のリスクが低く、近い将来に契約上のキャッシュ・フローの義務を履行する為の強い能力を有していることが外部格付等の客観的データに基づいて判断された場合には信用リスクの著しい増大とは判定しておりません。

報告期間の末日において、その他の金融資産に係る信用リスクが当初認識以降に著しく増大していない場合には、過去の貸倒実績率等をもとに将来12ヶ月の予想信用損失を集動的に見積って当該金融資産に係る貸倒引当金の額を算定しております。著しい景気変動等の影響を受ける場合には、過去の貸倒実績に基づく引当率を補正し、現在及び将来の経済状況の予測を反映させております。一方、報告期間の末日において、信用リスクが当初認識以降に著しく増大している場合は、過去の貸倒実績や将来の回収可能価額などをもとに、その金融資産の回収に係る全期間の予想信用損失を個別に見積って当該金融商品に係る貸倒引当金の額を算定しております。

尚、特定の取引先について重要な信用リスクのエクスポージャーはなく、特段の管理を有する信用リスクの過度の集中はありません。

営業債権及びその他の債権、その他の金融資産について、これらの金融資産の全部又は一部について回収が出来ず、又は回収が極めて困難であると判断された場合には債務不履行とみなしております。

予想信用損失から生じた金額に関する定量的情報及び定性的情報

当社グループは、取引先の信用状態に応じて回収可能性を検討し、貸倒引当金を計上しております。貸倒引当金の期首残高から期末残高への調整表は、以下の通りであります。

営業債権及びその他の債権並びにその他の金融資産

(単位：百万円)

	前連結会計年度 (自 2024年4月1日 至 2025年3月31日)	当連結会計年度 (自 2025年4月1日 至 2026年3月31日)
4月1日現在	479	480
期中増加額(繰入)	54	186
期中減少額(目的使用)	11	29
期中減少額(戻入)	63	128
その他	21	0
3月31日現在	480	509

貸倒引当金繰入額及び戻入額は、連結損益計算書の「販売費及び一般管理費」、「その他の営業収益」及び「その他の営業費用」に含まれております。また、営業債権及びその他の債権並びにその他の金融資産の内訳は、注記8、「営業債権及びその他の債権」及び注記9、「その他の金融資産」に記載しております。

信用リスク・エクスポージャー

各連結会計年度末において、金融資産の信用リスクに係る最大エクスポージャーは、獲得した担保の評価額を考慮に入れない場合の連結財務諸表に表示されている帳簿価額となります。尚、エクスポージャーの最大値は金融資産が仮に無価値になった場合に当社グループが被る損失の最大額を表すもので、その発生可能性や信用補完を示すものではありません。

(4) 流動性リスク管理

流動性リスクは、当社グループが期限の到来した金融負債の返済義務を履行するにあたり、支払期日にその支払を実行できなくなるリスクであります。

当社グループは、各部署からの報告を勘案し、適宜資金繰り計画を作成・更新すると共に、手元流動性の維持などにより流動性リスクを管理しております。

金融負債（デリバティブを含む）の期日別残高は、以下の通りであります。

前連結会計年度（2025年3月31日）

（単位：百万円）

	帳簿価額	契約上の金額	1年以内	1年超 2年以内	2年超 3年以内	3年超 4年以内	4年超 5年以内	5年超
非デリバティブ金融負債								
営業債務及びその他の債務	32,398	32,587	26,727	2,385	1,903	1,264	309	-
社債	26,834	28,191	6,575	5,405	4,043	6,121	3,024	3,023
借入金	102,482	105,252	29,731	25,739	18,712	14,033	13,078	3,958
リース負債	33,851	35,595	12,257	4,669	3,350	2,456	1,981	10,882
優先株式	200	200	200	-	-	-	-	-
その他	1,535	1,535	118	50	68	69	309	920
合計	197,300	203,360	75,608	38,248	28,075	23,943	18,701	18,784

（注）デリバティブ取引によって生じた正味の債権・債務は純額で表示しております。

当連結会計年度（2026年3月31日）

（単位：百万円）

	帳簿価額	契約上の金額	1年以内	1年超 2年以内	2年超 3年以内	3年超 4年以内	4年超 5年以内	5年超
非デリバティブ金融負債								
営業債務及びその他の債務	36,204	36,347	29,521	2,742	2,146	1,237	701	-
社債	23,699	24,964	5,911	4,539	6,606	3,498	2,363	2,047
借入金	122,091	127,563	30,392	30,075	21,837	20,610	21,177	3,473
リース負債	40,564	43,635	13,457	5,940	4,523	3,571	2,863	13,282
優先株式	200	200	200	-	-	-	-	-
その他	1,509	1,509	548	77	45	221	97	521
合計	224,267	234,218	80,029	43,372	35,157	29,137	27,201	19,322

（注）デリバティブ取引によって生じた正味の債権・債務は純額で表示しております。

(5) 市場リスク管理

当社グループは、外貨建取引に係る為替変動リスク及び資金調達に係る金利変動リスク等の市場リスクに晒されており、それぞれのリスクの内容に応じた軽減策を実施しております。

また、当社グループはデリバティブ取引を金利変動リスク回避の為に利用しており、投機的な取引は行わない方針であります。

為替変動リスク管理

当社グループは、外食事業を中心に事業展開しており、外国為替相場の変動による原材料の価格高騰及び調達難に直面する可能性があります。

当社グループの原材料仕入れは、主として日本国内の食品メーカー、商社等を通じて行っている為円建取引となっておりますが、為替相場の現状及び今後の見通しについては常時モニタリングを行っております。

金利変動リスク管理

当社グループは、設備投資計画に照らして、出店の為に必要な資金の一部を銀行借入又は社債発行により調達しております。これらの借入金及び社債の一部は変動金利となっていることから、金利変動リスクに晒されており、金利上昇によって支払利息が増加する可能性があります。このように、当社グループの金利リスクのエクスポージャーは、主に借入金や社債などの債務に関連しております。

当社グループは、市場金利の動向を常時モニターし、損益に与える影響を試算しております。また、借入金及び社債の金利変動リスクを軽減する為に、金利スワップ取引を利用しております（詳細は、「(8) デリバティブ取引及びヘッジ会計」参照）。

当社グループが報告期間の末日における、変動金利借入金及び社債の正味残高（金利スワップ取引により実質的に固定金利となっているものを除く。）及び、これらの金利が1%上昇した場合の税引前利益に与える影響額は以下の通りであります。尚、当該分析は他のすべての変数が一定であると仮定しております。

(単位：百万円)

	前連結会計年度 (2025年3月31日)	当連結会計年度 (2026年3月31日)
変動金利借入金及び社債	59,491	50,489
金利スワップの影響	36,814	34,737
変動金利借入金及び社債の正味残高	22,677	15,752
税引前利益	227	158

(6) 金融商品の公正価値

公正価値で測定される金融商品

公正価値で測定される金融商品について、測定に用いたインプットの観察可能性及び重要性に応じた公正価値測定額を、レベル1からレベル3まで以下のように分類しております。

レベル1：活発な市場における同一の資産又は負債の市場価格

レベル2：レベル1以外の観察可能なインプットを直接又は間接的に使用して算出された公正価値

レベル3：観察可能でないインプットを含む評価技法から算出された公正価値の測定方法

公正価値の測定方法

主な金融商品の公正価値の測定方法は、以下の通りであります。

尚、下記を除く金融商品は主に短期間で決済されるものである為、公正価値は帳簿価額に近似しております。

() 敷金・保証金

敷金・保証金の公正価値は、償還予定時期を見積り、敷金・保証金の回収見込額を、安全性の高い長期の債券の利回りに信用リスクを勘案した割引率で割り引いた現在価値により測定しております。

- ()リース債権
リース債権の公正価値は、元利金の合計額である将来キャッシュ・フローを、安全性の高い長期の債券の利回りに信用リスクを勘案した割引率で割り引いた現在価値により測定しております。
- ()設備・工事未払金
1年内支払予定を除く割賦購入による未払金の公正価値は、安全性の高い長期の債券の利回りに信用リスクを勘案した割引率で割り引いた現在価値により測定しております。
- ()社債及び借入金
社債及び借入金のうち、固定金利によるものの公正価値は、元利金の合計額である将来キャッシュ・フローを、同様の新規借入を行った場合に想定される利率で割り引いた現在価値により測定しております。社債及び借入金のうち、変動金利によるものの公正価値は、短期間で市場金利を反映し、また、当社グループの信用状態は借入実行後大きな変動はないことから、契約上の金額である帳簿価額が公正価値となっております。
- ()優先株式
優先株式の公正価値は、優先配当金の合計額である将来キャッシュ・フローを、安全性の高い長期の債券の利回りに信用リスクを勘案した割引率で割り引いた現在価値により測定しております。
- ()株式
上場株式の公正価値は、市場における公表価格に基づいて測定しており、公正価値ヒエラルキーレベル1に区分されます。
非上場株式の公正価値は、類似上場企業比較法、純資産に基づく評価技法等を用いて測定しており、公正価値ヒエラルキーレベル3に区分されます。
- ()デリバティブ
デリバティブは、金利スワップ契約で構成されています。
金利スワップ契約の公正価値は、将来キャッシュ・フローを割り引いた現在価値に基づき測定しており、公正価値ヒエラルキーレベル2に区分されます。

償却原価で測定される金融商品

償却原価で測定される金融商品の帳簿価額と公正価値は、以下の通りであります。

前連結会計年度（2025年3月31日）

（単位：百万円）

	帳簿価額	公正価値			合計
		レベル1	レベル2	レベル3	
（金融資産）					
その他の金融資産					
敷金・保証金	16,452	-	-	16,288	16,288
リース債権（注1）	659	-	-	765	765
合計	17,111	-	-	17,054	17,054
（金融負債）					
営業債務及びその他の債務					
設備・工事未払金（注1）	8,837	-	-	8,848	8,848
社債及び借入金					
社債（注1）	26,834	-	-	26,751	26,751
借入金（注1）	102,482	-	-	102,391	102,391
その他の金融負債					
優先株式	200	-	-	107	107
合計	138,353	-	-	138,096	138,096

（注1）1年以内回収、1年以内返済及び償還予定の残高を含んでおります。

（注2）当連結会計年度においてレベル1、レベル2及びレベル3の間における振替はありません。

（注3）これらの公正価値は、合理的に見積もった将来キャッシュ・フローを、適切な利率で割り引いた現在価値により算定しており、レベル3に分類されます。割引率は、金利のある金融商品については新規に同様の取引を行った場合に想定される利率を用い、金利のない金融商品については、残存期間に対応する国債の利回り等の適切な指標に信用リスクを加味した利率を用いております。

当連結会計年度（2026年3月31日）

（単位：百万円）

	帳簿価額	公正価値			合計
		レベル1	レベル2	レベル3	
（金融資産）					
その他の金融資産					
敷金・保証金	16,605	-	-	16,413	16,413
リース債権（注1）	1,005	-	-	1,092	1,092
合計	17,610	-	-	17,505	17,505
（金融負債）					
営業債務及びその他の債務					
設備・工事未払金（注1）	9,893	-	-	10,023	10,023
社債及び借入金					
社債（注1）	23,699	-	-	23,283	23,283
借入金（注1）	122,091	-	-	121,459	121,459
その他の金融負債					
優先株式	200	-	-	83	83
合計	155,884	-	-	154,848	154,848

（注1）1年以内回収、1年以内返済及び償還予定の残高を含んでおります。

（注2）当連結会計年度においてレベル1、レベル2及びレベル3の間における振替はありません。

（注3）これらの公正価値は、合理的に見積もった将来キャッシュ・フローを、適切な利率で割り引いた現在価値により算定しており、レベル3に分類されます。割引率は、金利のある金融商品については新規に同様の取引を行った場合に想定される利率を用い、金利のない金融商品については、残存期間に対応する国債の利回り等の適切な指標に信用リスクを加味した利率を用いております。

公正価値で測定される金融商品

（ ）公正価値ヒエラルキー

公正価値のヒエラルキーごとに分類された連結財政状態計算書に公正価値で認識する金融資産及び金融負債は、以下の通りであります。

前連結会計年度（2025年3月31日）

（単位：百万円）

	レベル1	レベル2	レベル3	合計
（金融資産）				
その他の金融資産				
純損益を通じて公正価値で測定				
株式	-	-	2,107	2,107
ヘッジ手段として指定されたデリバティブ資産	-	183	-	183
その他	-	-	378	378
その他の包括利益を通じて公正価値で測定				
株式	267	-	52	320
合計	267	183	2,537	2,987

（注）当連結会計年度において公正価値ヒエラルキーのレベル間の振替はありません。

当連結会計年度（2026年3月31日）

（単位：百万円）

	レベル1	レベル2	レベル3	合計
（金融資産）				
その他の金融資産				
純損益を通じて公正価値で測定				
株式	-	-	1,851	1,851
ヘッジ手段として指定されたデリバティブ資産	-	555	-	555
その他	-	-	400	400
その他の包括利益を通じて公正価値で測定				
株式	265	-	52	317
合計	265	555	2,303	3,123

（注）当連結会計年度において公正価値ヒエラルキーのレベル間の振替はありません。

（ ）レベル3に分類された金融商品

レベル3に分類された金融商品について、前連結会計年度及び当連結会計年度において重要な変動は生じておりません。

(7) その他の包括利益を通じて公正価値で測定される金融商品

当社グループでは、財務政策又は円滑な取引関係の維持を目的として保有する資本性金融商品に対する投資について、その保有目的に鑑み、その他の包括利益を通じて公正価値で測定する金融資産に指定しております。

主な銘柄ごとの公正価値

その他の包括利益を通じて公正価値で測定される金融資産に指定した資本性金融商品に対する投資の主な銘柄ごとの公正価値は、以下の通りであります。

前連結会計年度(2025年3月31日)

(単位:百万円)

銘柄	金額
(株)コンコルディア・フィナンシャルグループ	150
(株)大垣共立銀行	64
(株)とちぎテレビ	30

当連結会計年度(2026年3月31日)

(単位:百万円)

銘柄	金額
(株)横浜フィナンシャルグループ	210
(株)とちぎテレビ	30
(株)ヤマナカ	20

受取配当金

(単位:百万円)

	前連結会計年度 (自 2024年4月1日 至 2025年3月31日)	当連結会計年度 (自 2025年4月1日 至 2026年3月31日)
期中に認識を中止した投資	-	-
報告期間の末日現在で保有している投資	7	9
合計	7	9

(8) デリバティブ取引及びヘッジ会計

当社グループは、変動金利の借入金及び社債の金利変動リスクを軽減する為、金利スワップを利用しております。

ヘッジ会計が適用されているデリバティブ取引

当社グループは、変動金利の借入金の金利変動リスクを軽減する為に、高い格付けを有する金融機関と金利スワップ契約を締結しキャッシュ・フロー・ヘッジのヘッジ手段に指定しております。

ヘッジ会計の適用にあたっては、ヘッジされているリスクに起因するヘッジ対象のキャッシュ・フローの変動が、ヘッジ手段のキャッシュ・フローの変動により相殺される経済的關係にあることを確認する為に、ヘッジ対象とヘッジ手段の重要な条件が一致しているか又は密接に合致しているかどうかの定性的な評価、及びヘッジ対象とヘッジ手段の価値が同一のリスクにより価値変動が相殺し合う關係にあることの定量的な評価を通じて、ヘッジ対象とヘッジ手段の間の経済的關係の存在を確認しています。

ヘッジ対象の借入金とヘッジ手段である金利スワップについては、同額で実施している為、ヘッジ比率は1:1であります。

ヘッジ手段として指定されたデリバティブは、以下の通りであります。
前連結会計年度（2025年3月31日）

（単位：百万円）

	ヘッジ手段の 想定元本	ヘッジ手段の 帳簿価額（資産）	ヘッジ手段の 連結財政状態計算書 上の表示科目
キャッシュ・フロー・ヘッジ 金利リスク 金利スワップ	36,814	183	その他の金融資産 （非流動）

当連結会計年度（2026年3月31日）

（単位：百万円）

	ヘッジ手段の 想定元本	ヘッジ手段の 帳簿価額（資産）	ヘッジ手段の 連結財政状態計算書 上の表示科目
キャッシュ・フロー・ヘッジ 金利リスク 金利スワップ	34,737	555	その他の金融資産 （非流動）

ヘッジ対象として指定された負債は、以下の通りであります。
前連結会計年度（2025年3月31日）

（単位：百万円）

	キャッシュ・フロー・ヘッジ 剰余金
キャッシュ・フロー・ヘッジ 金利リスク 借入金	144

当連結会計年度（2026年3月31日）

（単位：百万円）

	キャッシュ・フロー・ヘッジ 剰余金
キャッシュ・フロー・ヘッジ 金利リスク 借入金	383

ヘッジ会計の適用による連結損益計算書及び連結包括利益計算書への影響は、以下の通りであります。
前連結会計年度（自 2024年4月1日 至 2025年3月31日）

（単位：百万円）

	その他の包括利益に認識したヘッジ手段の価値の変動 （注1）	キャッシュ・フロー・ヘッジ 剰余金から純損益に 振り替えた金額 （注1）	振替により純損益において影響を受けた表示科目
キャッシュ・フロー・ヘッジ 金利リスク 金利スワップ	772	238	金融費用

（注1）税効果調整前の金額であります。

（注2）純損益に認識したヘッジの非有効部分の金額に重要性はありません。

当連結会計年度（自 2025年4月1日 至 2026年3月31日）

（単位：百万円）

	その他の包括利益に認識したヘッジ手段の価値の変動 （注1）	キャッシュ・フロー・ヘッジ 剰余金から純損益に 振り替えた金額 （注1）	振替により純損益において影響を受けた表示科目
キャッシュ・フロー・ヘッジ 金利リスク 金利スワップ	472	100	金融費用

（注1）税効果調整前の金額であります。

（注2）純損益に認識したヘッジの非有効部分の金額に重要性はありません。

ヘッジ会計が適用されていないデリバティブ取引
該当事項はありません。

36. 重要な子会社

(1) 企業集団の構成

当連結会計年度末の主要な子会社の状況は、「第1 企業の概況 4 関係会社の状況」に記載の通りであります。

(2) 当社にとって重要な非支配持分がある子会社の要約連結財務諸表等

(株)アトム

() 一般情報

	前連結会計年度 (2025年3月31日)	当連結会計年度 (2026年3月31日)
非支配持分が保有する所有持分の割合(%)	58.81	58.81
子会社グループの非支配持分の累積額(百万円)	2,038	72

当社は、(株)アトムの議決権の過半数を所有しておりません。しかしながら、当社は、議決権の分散状況及び過去の株主総会の投票パターン等を勘案した結果、当社が、同社を実質的に支配していると判断し、連結しています。

(単位：百万円)

	前連結会計年度 (自 2024年4月1日 至 2025年3月31日)	当連結会計年度 (自 2025年4月1日 至 2026年3月31日)
子会社グループの非支配持分に配分された純損益	539	867

() 要約連結財務諸表

(単位：百万円)

	前連結会計年度 (2025年3月31日)	当連結会計年度 (2026年3月31日)
流動資産	8,639	5,593
非流動資産	19,509	17,652
流動負債	10,694	9,825
非流動負債	10,215	9,769
資本	7,240	3,652

(単位：百万円)

	前連結会計年度 (自 2024年4月1日 至 2025年3月31日)	当連結会計年度 (自 2025年4月1日 至 2026年3月31日)
売上高	35,504	30,434
純損益	916	1,473

2026年3月31日に終了した1年間において、(株)アトムから非支配持分に支払われた配当金は、-百万円(2025年3月31日に終了した1年間は0百万円)です。

(単位：百万円)

	前連結会計年度 (自 2024年4月1日 至 2025年3月31日)	当連結会計年度 (自 2025年4月1日 至 2026年3月31日)
営業活動によるキャッシュ・フロー（純額）	2,296	1,842
投資活動によるキャッシュ・フロー（純額）	3,688	550
財務活動によるキャッシュ・フロー（純額）	3,929	4,362
現金及び現金同等物に係る換算差額	-	-
現金及び現金同等物の増減額（は減少額）	2,055	3,070

カップ・クリエイト㈱(カップ・クリエイト㈱及びその傘下の会社)

() 一般情報

	前連結会計年度 (2025年3月31日)	当連結会計年度 (2026年3月31日)
非支配持分が保有する所有持分の割合(%)	49.46	49.46
子会社グループの非支配持分の累積額(百万円)	6,063	5,613

(単位:百万円)

	前連結会計年度 (自2024年4月1日 至2025年3月31日)	当連結会計年度 (自2025年4月1日 至2026年3月31日)
子会社グループの非支配持分に配分された純損益	553	423

() 要約連結財務諸表

(単位:百万円)

	前連結会計年度 (2025年3月31日)	当連結会計年度 (2026年3月31日)
流動資産	13,455	11,859
非流動資産	48,648	47,675
流動負債	16,625	16,493
非流動負債	12,333	10,805
資本	33,146	32,236

(単位:百万円)

	前連結会計年度 (自2024年4月1日 至2025年3月31日)	当連結会計年度 (自2025年4月1日 至2026年3月31日)
売上高	73,209	73,193
純損益	1,319	619

2026年3月31日に終了した1年間において、カップ・クリエイト㈱から非支配持分に支払われた配当金は122百万円(2025年3月31日に終了した1年間は121百万円)です。

(単位:百万円)

	前連結会計年度 (自2024年4月1日 至2025年3月31日)	当連結会計年度 (自2025年4月1日 至2026年3月31日)
営業活動によるキャッシュ・フロー(純額)	8,607	7,113
投資活動によるキャッシュ・フロー(純額)	1,980	2,177
財務活動によるキャッシュ・フロー(純額)	6,639	6,830
現金及び現金同等物に係る換算差額	17	13
現金及び現金同等物の増減額(は減少額)	4	1,906

(株)大戸屋ホールディングス(株)大戸屋ホールディングス及びその傘下の会社)

() 一般情報

	前連結会計年度 (2025年3月31日)	当連結会計年度 (2026年3月31日)
非支配持分が保有する所有持分の割合(%)	53.28	53.32
子会社グループの非支配持分の累積額(百万円)	3,559	3,260

当社は、(株)大戸屋ホールディングスの議決権の過半数を所有しておりません。しかしながら、当社は、議決権の分散状況及び過去の株主総会の投票パターン等を勘案した結果、当社が、同社を実質的に支配していると判断し、連結しています。

(単位:百万円)

	前連結会計年度 (自2024年4月1日 至2025年3月31日)	当連結会計年度 (自2025年4月1日 至2026年3月31日)
子会社グループの非支配持分に配分された純損益	594	617

() 要約連結財務諸表

(単位:百万円)

	前連結会計年度 (2025年3月31日)	当連結会計年度 (2026年3月31日)
流動資産	6,287	5,827
非流動資産	19,897	20,459
流動負債	5,759	6,540
非流動負債	4,209	4,098
資本	16,215	15,649

(単位:百万円)

	前連結会計年度 (自2024年4月1日 至2025年3月31日)	当連結会計年度 (自2025年4月1日 至2026年3月31日)
売上高	31,385	37,017
純損益	981	1,016

2026年3月31日に終了した1年間において、(株)大戸屋ホールディングスから非支配持分に支払われた配当金は38百万円(2025年3月31日に終了した1年間は19百万円)です。

(単位:百万円)

	前連結会計年度 (自2024年4月1日 至2025年3月31日)	当連結会計年度 (自2025年4月1日 至2026年3月31日)
営業活動によるキャッシュ・フロー(純額)	3,438	4,479
投資活動によるキャッシュ・フロー(純額)	1,493	1,634
財務活動によるキャッシュ・フロー(純額)	2,367	3,574
現金及び現金同等物に係る換算差額	121	15
現金及び現金同等物の増減額(は減少額)	301	714

上記の他、(株)SPCカップにおいて、当連結会計年度末の非支配持分の計上額はございません。

37. 関連当事者

(1) 関連当事者との取引

前連結会計年度(自 2024年4月1日 至 2025年3月31日)

該当事項はありません。

当連結会計年度(自 2025年4月1日 至 2026年3月31日)

該当事項はありません。

(2) 主要な経営幹部に対する報酬

(単位:百万円)

	前連結会計年度 (自 2024年4月1日 至 2025年3月31日)	当連結会計年度 (自 2025年4月1日 至 2026年3月31日)
短期役員報酬	498	475
株式に基づく報酬	46	38
合計	544	513

(注) 主要な経営幹部に対する報酬は、当社の取締役に対する報酬です。

38. コミットメント

連結会計年度末日以降の支出に関するコミットメントは、以下の通りであります。

(単位:百万円)

	前連結会計年度 (2025年3月31日)	当連結会計年度 (2026年3月31日)
有形固定資産の取得	851	386
合計	851	386

39. 後発事象

当社は2026年4月1日に子会社である㈱コロワイドMDを通じ、C-United㈱(以下「対象会社」という)の全株式を取得致しました。

(1) 被取得企業の名称及びその事業の内容

被取得企業の名称 C-United㈱
事業の内容 カフェチェーンの運営

(2) 企業結合日

2026年4月1日

(3) 取得した議決権比率

100%

(4) 企業結合を行った主な理由

当社グループは、2030年までを対象期間とする中期経営計画「COLOWIDE Vision 2030」の実現に向けて、事業規模の拡大及び収益性の強化に取り組んでおります。「COLOWIDE Vision 2030」においては、海外事業分野の大幅な強化とM&Aも含めた給食事業の飛躍的成長の他、当社グループの主力事業領域である国内外食事業ではM&Aによる国内外食市場におけるシェアアップと収益性の向上を通じて、2030年3月期に連結売上収益5,000億円の達成を目標として設定しています。

対象会社は、「珈琲館」「カフェ・ペローチェ」「カフェ・ド・クリエ」の3業態を中心に、カフェチェーンとして全国で565店舗(直営及びFC計、2026年4月1日時点)を展開しております。対象会社が営むカフェ事業の市場規模はコロナ禍以降も持続的に成長していることに加え、大手カフェチェーンの市場占有率は緩やかに増加していることから、対象会社事業は引き続き安定的に成長していくことが期待されます。

また、対象会社は、客層や客単価の異なる3業態を有していることから、立地やオケージョンの使い分け及び同一エリアでのドミナント出店など競争優位性を備えており、カフェ市場においても一層の成長が可能であると考えております。

また、当社グループとのシナジーとして、グループが有する「チーズガーデン」をはじめとする複数のスイーツブランド製品の販売による売上高の拡大の他、立地情報の共有化による出店スピード・精度の向上、当社グループの既存FC企業と連携することによるFC開拓・出店の強化及び仕入価格・物流費用の低減などを通じた、対象会社及び当社グループ双方の更なる事業価値向上を見込んでおります。

当社グループでは、本件取引によって、マクロ環境及び消費者の嗜好の多様化などにより変化し続ける国内外食市場において、カフェチェーンとして有数の事業規模及び独自の強みを有する対象会社を迎え入れることで、客単価及び利用シーンなどの観点から業態ポートフォリオの充実を図って参ります。

(5) 企業結合の法的形式

現金を対価とする株式の取得

(6) 企業結合日における支払対価

44,092百万円

(7) 企業結合日における取得資産及び引受負債の公正価値

現在算定中であります。

(2) 【その他】

当連結会計年度における半期情報等

	中間連結会計期間	当連結会計年度
売上収益(百万円)	141,467	300,090
税引前中間(当期)利益(百万円)	3,307	6,547
親会社の所有者に帰属する中間(当期)利益(百万円)	1,318	2,233
基本的1株当たり中間(当期)利益(円)	7.13	15.73

2【財務諸表等】

(1)【財務諸表】

【貸借対照表】

(単位：百万円)

	前事業年度 (2025年3月31日)	当事業年度 (2026年3月31日)
資産の部		
流動資産		
現金及び預金	41,207	34,677
売掛金	2	7
前払費用	159	162
関係会社短期貸付金	22,418	51,749
未収入金	5,397	5,277
棚卸資産	0	2
未収還付法人税等	7	23
その他	1	2
流動資産合計	69,195	91,902
固定資産		
有形固定資産		
建物		
減価償却累計額	220	238
建物(純額)	93	86
構築物		
減価償却累計額	0	0
構築物(純額)	4	4
機械及び装置		
減価償却累計額	15	19
機械及び装置(純額)	14	11
車両運搬具		
減価償却累計額	13	19
車両運搬具(純額)	11	5
工具、器具及び備品		
減価償却累計額	132	138
工具、器具及び備品(純額)	13	11
リース資産		
減価償却累計額	22	22
リース資産(純額)	0	0
有形固定資産合計	138	119
無形固定資産		
ソフトウェア	65	91
リース資産	0	0
無形固定資産合計	65	91
投資その他の資産		
投資有価証券	154	214
関係会社株式	1 64,068	1 60,576
敷金及び保証金	281	332
会員権	69	69
繰延税金資産	108	-
関係会社長期貸付金	34,567	33,877
その他	277	290
投資その他の資産合計	99,527	95,360
固定資産合計	99,731	95,571
繰延資産		
社債発行費	421	360
繰延資産合計	421	360
資産合計	169,349	187,834

(単位：百万円)

	前事業年度 (2025年3月31日)	当事業年度 (2026年3月31日)
負債の部		
流動負債		
買掛金	3	9
1年内返済予定の長期借入金	1 17,440	1 18,010
未払金	1,214	1,197
1年内償還予定の社債	1 4,545	1 4,509
未払費用	228	469
未払法人税等	355	209
未払消費税等	5	38
預り金	53	55
販売促進引当金	1,178	1,275
賞与引当金	16	16
前受金	-	55
流動負債合計	25,041	25,846
固定負債		
社債	1 15,129	1 13,220
長期借入金	1 46,613	1 67,147
長期末払金	63	46
繰延税金負債	-	1
資産除去債務	10	10
固定負債合計	61,815	80,425
負債合計	86,857	106,271
純資産の部		
株主資本		
資本金	43,814	43,814
資本剰余金		
資本準備金	33,532	33,532
その他資本剰余金	1,228	1,257
資本剰余金合計	34,760	34,789
利益剰余金		
利益準備金	112	112
その他利益剰余金		
繰越利益剰余金	3,862	2,850
利益剰余金合計	3,974	2,962
自己株式	109	94
株主資本合計	82,440	81,471
評価・換算差額等		
その他有価証券評価差額金	50	91
評価・換算差額等合計	50	91
純資産合計	82,491	81,562
負債純資産合計	169,349	187,834

【損益計算書】

(単位：百万円)

	前事業年度 (自 2024年4月1日 至 2025年3月31日)	当事業年度 (自 2025年4月1日 至 2026年3月31日)
営業収益	1,874	4,753
販売費及び一般管理費		
広告宣伝費	251	282
役員報酬	543	514
給料及び手当	910	1,004
地代家賃	94	94
支払リース料	25	24
支払手数料	397	415
交際費	509	602
支払報酬	268	258
租税公課	682	569
減価償却費	30	34
ソフトウェア償却費	30	22
販売促進引当金繰入額	1,178	1,275
賞与引当金繰入額	33	34
その他	422	473
販売費及び一般管理費合計	5,379	5,607
営業損失()	3,504	853
営業外収益		
受取利息	1,567	2,477
受取配当金	3	5
その他	79	167
営業外収益合計	1,650	2,649
営業外費用		
支払利息	1,055	1,537
社債利息	153	210
社債発行費償却	109	105
支払手数料	65	116
その他	26	56
営業外費用合計	1,410	2,026
経常損失()	3,263	231
特別利益		
その他	7	0
特別利益合計	7	0
税引前当期純損失()	3,256	231
法人税、住民税及び事業税	576	365
法人税等調整額	154	90
法人税等合計	731	275
当期純利益又は当期純損失()	2,525	43

【株主資本等変動計算書】

前事業年度（自 2024年4月1日 至 2025年3月31日）

（単位：百万円）

	株主資本								株主資本 合計
	資本金	資本剰余金			利益剰余金			自己株式	
		資本準備 金	その他資 本剰余金	資本剰余 金合計	利益準備 金	その他利 益剰余金 繰越利益 剰余金	利益剰余 金合計		
当期首残高	27,905	17,623	1,192	18,815	112	7,341	7,453	125	54,048
当期変動額									
新株の発行	15,908	15,908	-	15,908	-	-	-	-	31,817
剰余金の配当	-	-	-	-	-	952	952	-	952
当期純損失（ ）	-	-	-	-	-	2,525	2,525	-	2,525
自己株式の取得	-	-	-	-	-	-	-	0	0
自己株式の処分	-	-	36	36	-	-	-	17	53
株主資本以外の項目の当期 変動額（純額）	-	-	-	-	-	-	-	-	-
当期変動額合計	15,908	15,908	36	15,945	-	3,478	3,478	16	28,392
当期末残高	43,814	33,532	1,228	34,760	112	3,862	3,974	109	82,440

	評価・換算差額等		純資産合計
	その他有価証券評価 差額金	評価・換算差額等合 計	
当期首残高	28	28	54,076
当期変動額			
新株の発行	-	-	31,817
剰余金の配当	-	-	952
当期純損失（ ）	-	-	2,525
自己株式の取得	-	-	0
自己株式の処分	-	-	53
株主資本以外の項目の当期 変動額（純額）	22	22	22
当期変動額合計	22	22	28,414
当期末残高	50	50	82,491

当事業年度（自 2025年4月1日 至 2026年3月31日）

（単位：百万円）

	株主資本								
	資本金	資本剰余金			利益剰余金			自己株式	株主資本合計
		資本準備金	その他資本剰余金	資本剰余金合計	利益準備金	その他利益剰余金 繰越利益剰余金	利益剰余金合計		
当期首残高	43,814	33,532	1,228	34,760	112	3,862	3,974	109	82,440
当期変動額									
新株の発行	-	-	-	-	-	-	-	-	-
剰余金の配当	-	-	-	-	-	1,056	1,056	-	1,056
当期純利益	-	-	-	-	-	43	43	-	43
自己株式の取得	-	-	-	-	-	-	-	0	0
自己株式の処分	-	-	29	29	-	-	-	15	44
株主資本以外の項目の当期変動額（純額）	-	-	-	-	-	-	-	-	-
当期変動額合計	-	-	29	29	-	1,012	1,012	14	969
当期末残高	43,814	33,532	1,257	34,789	112	2,850	2,962	94	81,471

	評価・換算差額等		純資産合計
	その他有価証券評価差額金	評価・換算差額等合計	
当期首残高	50	50	82,491
当期変動額			
新株の発行	-	-	-
剰余金の配当	-	-	1,056
当期純利益	-	-	43
自己株式の取得	-	-	0
自己株式の処分	-	-	44
株主資本以外の項目の当期変動額（純額）	40	40	40
当期変動額合計	40	40	928
当期末残高	91	91	81,562

【注記事項】

(重要な会計方針)

1. 有価証券の評価基準及び評価方法

(1) 子会社株式及び関連会社株式

移動平均法による原価法を採用しております。

(2) その他有価証券

市場価格のない株式等以外のもの

事業年度末日の市場価格等に基づく時価法(評価差額は、全部純資産直入法により処理し、売却原価は移動平均法により算定)を採用しております。

市場価格のない株式等

移動平均法による原価法を採用しております。

尚、投資事業有限責任組合及びそれに類する組合への出資(金融商品取引法第2条第2項により有価証券とみなされるもの)については、組合契約に規定される決算報告日に応じて入手可能な最近の決算書を基礎とし、持分相当額を純額で取り込む方法によっております。

2. デリバティブの評価基準及び評価方法

時価法を採用しております。

3. 固定資産の減価償却の方法

(1) 有形固定資産(リース資産を除く)

主として定額法を採用しております。尚、耐用年数及び残存価額については、法人税法に規定する方法と同一の基準によっております。

(2) 無形固定資産(リース資産を除く)

自社利用ソフトウェアについては社内における利用可能期間(5年)に基づく定額法を採用しております。

(3) リース資産

所有権移転外ファイナンス・リース取引に係るリース資産

リース期間を耐用年数とし、残存価額ゼロとして算出する方法によっております。

4. 繰延資産の処理方法

社債発行費

社債償還期間5年~10年にわたり均等償却しております。

5. 引当金の計上基準

(1) 賞与引当金

従業員の賞与の支給に備える為、支給見込み額を計上しております。

(2) 販売促進引当金

販売促進の為の株主優待券の利用による費用負担に備える為、利用実績に基づき翌事業年度以降の利用により発生する費用見積額を計上しております。

6. 収益の計上基準

当社は、子会社に対する経営支援を行っております。経営支援に伴う経済的便益は契約期間に亘り均しく提供されることから、時の経過によって測定される履行義務の充足に伴って、収益を認識していません。

7. ヘッジ会計の方法

(1) ヘッジ会計の方法

繰延ヘッジ処理を採用しております。尚、特例処理の条件を充たしている金利スワップ取引について特例処理を採用しております。

(2) ヘッジ手段とヘッジ対象

ヘッジ手段：金利変動リスクについて金利スワップ取引を利用しております。

ヘッジ対象：ヘッジ取引により金利変動が固定され、その変動又は金利の上限が決められ、その変動又は上昇が回避される資金調達取引を対象としております。

(3) ヘッジ方針

資金調達取引に係る金利の変動による損失の可能性を減殺する目的で行っております。

(4) ヘッジ有効性評価の方法

ヘッジ開始時から有効性判断時点までの期間において、ヘッジ対象とヘッジ手段の相場変動又はキャッシュ・フロー変動の累計を比較し、両者の変動額を基準にして判断しております。
尚、特例処理の要件を満たしている金利スワップについては、有効性の評価を省略しております。

8. その他の財務諸表作成のための基本となる重要な事項

グループ通算制度の適用

当社は、グループ通算制度を適用しております。

(重要な会計上の見積り)

会計上の見積りにより当事業年度に係る財務諸表にその額を計上した項目であって、翌事業年度に係る財務諸表に重要な影響を及ぼす可能性があるものは、次の通りです。

1. 子会社株式の評価

貸借対照表に計上した金額

(単位：百万円)

	前事業年度	当事業年度
関係会社株式	64,068	60,576

その他の情報

関係会社株式のうち、市場価格のない子会社株式については、実質価額が期末日直前の貸借対照表価額と比較して著しく低下している場合、回復可能性の判定を行った上で減損要否の判定を行っております。尚、超過収益力等を加味して取得した子会社株式については、実質価額の算定に当たって超過収益力を含めております。

このように、超過収益力を含む実質価額の評価や回復可能性の判定には経営者の判断が含まれることから、将来の不確実な経済条件の変動などによって影響を受ける可能性があります。

(会計方針の変更)

該当事項はありません。

(表示方法の変更)

該当事項はありません。

(貸借対照表関係)

1. 担保資産及び担保付債務

(1) 担保に供している資産は、次の通りであります。

	前事業年度 (2025年3月31日)	当事業年度 (2026年3月31日)
関係会社株式	28,355百万円	28,355百万円

(2) 担保付債務は、次の通りであります。

	前事業年度 (2025年3月31日)	当事業年度 (2026年3月31日)
1年内返済予定の長期借入金	14,736 百万円	15,225百万円
長期借入金	36,351	56,885
社債(1年内償還予定の社債を含む)	19,495	17,633
計	70,582	89,744

(注) 上記関係会社株式の一部は、上記債務の他、関係会社の社債(1年内償還予定の社債を含む)の担保に供されております。

2. 偶発債務

以下の会社に対して、金融機関からの借入金、リース債務、割賦債務について、債務の保証を行っております。

	前事業年度 (2025年3月31日)	当事業年度 (2026年3月31日)
(株)コロワイドMD	153百万円	86百万円
(株)レックス	13,002	11,067
計	13,155	11,154

3. 関係会社に対する金銭債権及び金銭債務(区分表示したものを除く)

	前事業年度 (2025年3月31日)	当事業年度 (2026年3月31日)
短期金銭債権	3,748百万円	4,015百万円
短期金銭債務	181	186

(損益計算書関係)

関係会社との取引に係るものが次の通り含まれております。

	前事業年度 (自 2024年4月1日 至 2025年3月31日)	当事業年度 (自 2025年4月1日 至 2026年3月31日)
営業収益	1,873百万円	4,458百万円
販売費及び一般管理費	1,538	1,329
営業取引以外の取引高	1,565	2,334

(有価証券関係)

子会社株式及び関連会社株式

前事業年度(2025年3月31日)

	貸借対照表計上額 (百万円)	時価(百万円)	差額(百万円)
子会社株式	15,534	67,359	51,825
合計	15,534	67,359	51,825

当事業年度(2026年3月31日)

	貸借対照表計上額 (百万円)	時価(百万円)	差額(百万円)
子会社株式	15,534	71,663	56,129
合計	15,534	71,663	56,129

(注) 上記に含まれない市場価格のない株式等の貸借対照表計上額

(単位:百万円)

区分	前事業年度 (2025年3月31日)	当事業年度 (2026年3月31日)
子会社株式	48,534	45,042

(税効果会計関係)

1. 繰延税金資産及び繰延税金負債の発生の主な原因別の内訳

	第63期 (2025年3月31日)	第64期 (2026年3月31日)
繰延税金資産		
子会社株式	1,434百万円	1,435百万円
販売促進引当金	370	401
会員権評価損	22	22
繰越欠損金	283	367
未払事業税等	107	64
その他	79	96
繰延税金資産小計	2,295	2,385
税務上の繰越欠損金に係る評価性引当額	248	367
将来減算一時差異等の合計に係る評価性引当額	1,888	1,948
評価性引当額小計	2,136	2,316
繰延税金資産合計	158	69
繰延税金負債		
子会社株式	24	24
その他	26	46
繰延税金負債合計	50	70
繰延税金資産の純額(繰延税金負債)	108	1

2. 法定実効税率と税効果会計適用後の法人税等の負担率との間に重要な差異があるときの、当該差異の原因となった主要な項目別の内訳

	第63期 (2025年3月31日)	第64期 (2026年3月31日)
法定実効税率	30.5%	30.5%
(調整)		
交際費等永久に損金に算入されない項目	14.8	248.0
受取配当金等永久に益金に算入されない項目	3.1	405.8
住民税均等割	0.1	2.0
評価性引当額の増減	1.6	77.9
所得税額控除	0.2	10.1
その他	1.9	0.6
税効果会計適用後の法人税等の負担率	22.4	119.0

3. 法人税及び地方法人税の会計処理又はこれらに関する税効果会計の会計処理

当社は、グループ通算制度を適用しております。また、「グループ通算制度を適用する場合の会計処理及び開示に関する取扱い」(実務対応報告第42号 2021年8月12日)に従って、法人税及び地方法人税の会計処理又はこれらに関する税効果会計の会計処理並びに開示を行っております。

(重要な後発事象)

該当事項はありません。

【附属明細表】

【有形固定資産等明細表】

資産の種類	当期首残高 (百万円)	当期増加額 (百万円)	当期減少額 (百万円)	当期末残高 (百万円)	当期末減価 償却累計額 又は償却累 計額 (百万円)	当期償却額 (百万円)	差引期末残 高 (百万円)
有形固定資産							
建物	-	-	-	325	238	18	86
構築物	-	-	-	5	0	0	4
機械及び装置	-	-	-	30	19	3	11
車両運搬具	-	-	-	25	19	5	5
工具、器具及び備品	-	-	-	149	138	6	11
リース資産	-	-	-	22	22	-	0
有形固定資産計	-	-	-	558	438	34	119
無形固定資産							
商標権	-	-	-	5	5	-	-
ソフトウェア	-	-	-	303	211	22	91
リース資産	-	-	-	226	226	-	0
無形固定資産計	-	-	-	535	443	22	91

(注) 有形固定資産及び無形固定資産の金額が資産総額の1%以下である為、「当期首残高」、「当期増加額」及び「当期減少額」の記載を省略しております。

【引当金明細表】

区分	当期首残高 (百万円)	当期増加額 (百万円)	当期減少額 (百万円)	当期末残高 (百万円)
販売促進引当金	1,178	1,275	1,178	1,275
賞与引当金	16	33	32	16

(2) 【主な資産及び負債の内容】

連結財務諸表を作成している為、掲載を省略しております。

(3) 【その他】

該当事項はありません。

第6【提出会社の株式事務の概要】

事業年度	4月1日から3月31日まで
定時株主総会	毎事業年度末日の翌日から3ヶ月以内
基準日	3月31日
剰余金の配当の基準日	9月30日、3月31日
1単元の株式数	普通株式 100株、優先株式 1株、第2回優先株式 1株 第3回優先株式 1株
単元未満株式の買取り・売渡し	
取扱場所	(特別口座) 東京都千代田区丸の内一丁目4番1号 三井住友信託銀行株式会社 証券代行部
株主名簿管理人	(特別口座) 東京都千代田区丸の内一丁目4番1号 三井住友信託銀行株式会社
取次所	
買取手数料	無料
公告掲載方法	当会社の公告方法は、電子公告とする。但し、電子公告を行うことができない事故その他のやむを得ない事由が生じたときは、日本経済新聞に掲載して公告する。 公告掲載URL https://www.colowide.co.jp/
株主に対する特典	「500株以上保有する株主の皆様に対し、1回につき1万円相当のご優待お食事ポイントを6月及び9月付与分は3月末日の株主の皆様、12月及び3月付与分は9月末日の株主の皆様合計年4回付与する」株主優待制度を実施致しております。

(注) 当社定款の定めにより、単元未満株主は、会社法第189条第2項各号に掲げる権利、剰余金の配当を受ける権利、株主の有する株式数に応じて募集株式の割当て及び募集新株予約権の割当てを受ける権利並びに単元未満株式の売渡請求をする権利以外の権利を有していません。

第7【提出会社の参考情報】

1【提出会社の親会社等の情報】

当社には、親会社等はありません。

2【その他の参考情報】

(1) 当事業年度の開始日から有価証券報告書提出日までの間に、次の書類を提出しております。

有価証券報告書及びその添付書類並びに確認書

事業年度(第63期)(自 2024年4月1日 至 2025年3月31日) 2025年6月23日関東財務局長に提出

内部統制報告書及びその添付書類

2025年6月23日関東財務局長に提出

半期報告書及び確認書

(第64期中)(自 2025年4月1日 至 2025年9月30日) 2025年11月14日関東財務局長に提出

臨時報告書

2025年5月13日関東財務局長に提出

金融商品取引法第24条の5第4項及び企業内容等の開示に関する内閣府令第19条第2項第8号の2に基づく臨時報告書であります。

2025年6月27日関東財務局長に提出

金融商品取引法第24条の5第4項及び企業内容等の開示に関する内閣府令第19条第2項第9号の2に基づく臨時報告書であります。

2026年3月10日関東財務局長に提出

金融商品取引法第24条の5第4項及び企業内容等の開示に関する内閣府令第19条第2項第8号の2に基づく臨時報告書であります。

(2) 管理職に占める女性労働者の割合、男性労働者の育児休業取得率及び労働者の男女の賃金の差異

連結子会社のうち、主要な連結子会社以外のものに係る管理職に占める女性労働者の割合、男性労働者の育児休業取得率及び労働者の男女の賃金の差異は、次の通りであります。

当事業年度					
名称	管理職に占める 女性労働者 の割合 (%) (注)1.	男性労働者の 育児休業 取得率 (%) (注)2.	労働者の男女の賃金の差異(%) (注)1. (注)3.		
			全労働者	うち 正規雇用 労働者	うち パート・ 有期労働者
(株)コロワイドダイニング	1.7	71.4	56.2	77.1	92.9
(株)大戸屋	11.8	96.2	67.0	78.9	102.9
(株)フレッシュネス	22.2	66.7	77.5	85.2	102.5
(株)ジャパンフレッシュ	11.3	500.0	64.1	82.2	99.1
(株)ニフス	31.9	140.0	52.8	83.3	66.8
(株)庫や	37.2	0.0	61.2	78.7	101.0

(注)1. 「女性の職業生活における活躍の推進に関する法律」(平成27年法律第64号)の規定に基づき算出したものであります。

- 「育児休業、介護休業等育児又は家族介護を行う労働者の福祉に関する法律」(平成3年法律第76号)の規定に基づき、「育児休業、介護休業等育児又は家族介護を行う労働者の福祉に関する法律施行規則」(平成3年労働省令第25号)第71条の6第2号における育児休業等の取得割合を算出したものであります。
- 男女の賃金の差異については、男性の賃金(年間の総賃金÷年間の平均人数)に対する女性の賃金(年間の総賃金÷年間の平均人数)の割合を示しております。正規雇用労働者について、管理職に占める女性労働者の割合が少ないこと、当社グループ全体で平均年齢が男性より約8歳若いこと、平均勤続年数が男性より約6年短いことが主な理由となっております。賃金制度・賃金体系において男女間の性別による処遇差は一切ありません。また、2023年4月1日よりJOB型人事制度に移行しており、同一のJOB(職務)に対する男女間の賃金差異もありません。引き続き、性別・年齢にかかわらず登用を行い、多様性の確保に努めて参ります。
- 提出会社及び主要な連結子会社については、「第4 提出会社の状況 5 従業員の状況等 (4) 管理職に占める女性労働者の割合、男性労働者の育児休業取得率及び労働者の男女の賃金の差異」に記載しております。

第二部【提出会社の保証会社等の情報】

該当事項はありません。

独立監査人の監査報告書及び内部統制監査報告書

2026年6月22日

株式会社コロワイド

取締役会 御中

有限責任監査法人トーマツ

東京事務所

指定有限責任社員 業務執行社員	公認会計士	井出正弘
--------------------	-------	------

指定有限責任社員 業務執行社員	公認会計士	山本道之
--------------------	-------	------

指定有限責任社員 業務執行社員	公認会計士	相澤陽介
--------------------	-------	------

< 連結財務諸表監査 >

監査意見

当監査法人は、金融商品取引法第193条の2第1項の規定に基づく監査証明を行うため、「経理の状況」に掲げられている株式会社コロワイドの2025年4月1日から2026年3月31日までの連結会計年度の連結財務諸表、すなわち、連結財政状態計算書、連結損益計算書、連結包括利益計算書、連結持分変動計算書、連結キャッシュ・フロー計算書及び連結財務諸表注記について監査を行った。

当監査法人は、上記の連結財務諸表が、「連結財務諸表の用語、様式及び作成方法に関する規則」第312条により規定された国際会計基準に準拠して、株式会社コロワイド及び連結子会社の2026年3月31日現在の財政状態並びに同日をもって終了する連結会計年度の経営成績及びキャッシュ・フローの状況を、全ての重要な点において適正に表示しているものと認める。

監査意見の根拠

当監査法人は、我が国において一般に公正妥当と認められる監査の基準に準拠して監査を行った。監査の基準における当監査法人の責任は、「連結財務諸表監査における監査人の責任」に記載されている。当監査法人は、我が国における職業倫理に関する規定（社会的影響度の高い事業体の財務諸表監査に適用される規定を含む。）に従って、会社及び連結子会社から独立しており、また、監査人としてのその他の倫理上の責任を果たしている。当監査法人は、意見表明の基礎となる十分かつ適切な監査証拠を入手したと判断している。

監査上の主要な検討事項

監査上の主要な検討事項とは、当連結会計年度の連結財務諸表の監査において、監査人が職業的専門家として特に重要であると判断した事項である。監査上の主要な検討事項は、連結財務諸表全体に対する監査の実施過程及び監査意見の形成において対応した事項であり、当監査法人は、当該事項に対して個別に意見を表明するものではない。

1. のれんの評価における使用価値の見積りの合理性 (【連結財務諸表注記】14. のれん及び無形資産)	
監査上の主要な検討事項の内容及び決定理由	監査上の対応
<p>会社グループでは、M&Aを成長戦略の重要な柱として位置づけ実行してきた結果、連結財政状態計算書において多額ののれんが計上されており、当連結会計年度末におけるのれん計上額は120,823百万円と、資産合計の34%を占めている。のれんの主な内容は【連結財務諸表注記】「14. のれん及び無形資産」に記載されているとおりであり、複数の資金生成単位グループに配分されている。</p> <p>会社グループは、のれんについて、每期又は減損の兆候がある場合には随時、減損テストを実施しており、減損テストの回収可能価額は、使用価値または処分コスト控除後の公正価値に基づき算定している。のれんが配分された資金生成単位グループのうち、(株)レイズインターナショナルの各業態やSeagrass Holdco Pty Ltd.等においては、回収可能価額として使用価値を用いている。この使用価値は、将来キャッシュ・フロー見積額を税引前割引率でそれぞれ現在価値に割り引いて算定している。</p> <p>将来キャッシュ・フローの見積りは、経営者によって承認された3年間から5年間の事業計画を基礎としており、この事業計画には当該期間にわたる売上収益の成長率や、原価率及び人件費率などの費用予測、店舗数予測が重要な仮定として使用されている。</p> <p>このように、将来キャッシュ・フローの見積りには一定の不確実性を伴う重要な仮定が使用されており、将来予測に対する経営者の高度な判断が含まれている。</p> <p>また、割引率は、貨幣の時間価値及び当該資産に固有のリスクを反映した税引前割引率を用いており、算定方法及びインプットデータの選択にあたり、評価に関する高度な専門的知識を要する。</p> <p>以上のとおり、のれんの評価において回収可能価額が使用価値に基づいている場合、重要な仮定である将来キャッシュ・フローの見積りや割引率の算定には経営者の主観的判断や不確実性が伴うことから、当監査法人は当該事項を監査上の主要な検討事項に該当するものと判断した。</p>	<p>当監査法人は、のれんの評価における使用価値の見積りを検討するにあたり、主として以下の監査手続を実施した。</p> <p>【内部統制の検討】</p> <ul style="list-style-type: none"> ・のれんの減損テストに関連する内部統制の整備状況の有効性を評価した。 <p>【会計上の見積りの検討】</p> <ul style="list-style-type: none"> ・将来キャッシュ・フローの見積りについて、経営者によって承認された事業計画との整合性を検討した。 ・過年度に策定された事業計画と実績数値を比較分析し、経営者による見積りプロセスの有効性や偏向の可能性を評価した。 ・事業計画に含まれる売上収益の成長率や、原価率及び人件費率などの費用予測、店舗数予測に関する重要な仮定について、経営者等との協議、利用可能な複数の外部データあるいは類似企業との比較検討を実施した。 ・当監査法人が属するネットワーク・ファームの評価専門家を利用して、使用価値の算定における評価技法の適切性を検証するとともに、割引率に関して算定方法の適切性やインプットデータの正確性及び網羅性を評価した。

2. 店舗固定資産の減損損失 (【連結財務諸表注記】13.有形固定資産、19.リース)	
監査上の主要な検討事項の内容及び決定理由	監査上の対応
<p>会社グループは外食事業を幅広く営んでおり、当連結会計年度末の連結財政状態計算書に計上されている有形固定資産59,767百万円及び使用権資産28,357百万円には、同事業に係る店舗設備が多く含まれている。また、【連結財務諸表注記】「13.有形固定資産」及び「19.リース」に記載されているとおり、会社グループは当連結会計年度において有形固定資産及び使用権資産等につき3,232百万円の減損損失を計上しており、これらは主として店舗設備から生じたものである。</p> <p>会社グループは、資金生成単位を主に店舗としており、管理会計上の各店舗の損益情報を基礎に本社費等の間接費を各店舗に配賦し、継続的に各店舗の損益を把握したうえで、減損の兆候の有無を検討している。減損の兆候がある場合、使用価値と処分コスト控除後の公正価値のうちいずれが高い方の金額を回収可能価額とし、帳簿価額が回収可能価額を超過する場合に減損損失を計上している。なお、当該店舗固定資産の回収可能価額は主として使用価値により測定しており、使用価値は、将来キャッシュ・フロー見積額を税引前割引率で現在価値に割り引いて算定している。</p> <p>減損の兆候の有無に関する検討は、経営者が会計システム外で作成した店舗別損益情報等に基づき実施されることから、店舗別の損益実績の集計や本社費の配賦計算などを含め、これが適切に作成されていることが重要である。また、使用価値は将来キャッシュ・フローの見積りを基礎としており、これは経営者の判断を伴う事業計画に基づくものであって、売上収益の成長率や原価率及び人件費率などの費用予測が重要な仮定として使用されている。</p> <p>このように、将来キャッシュ・フローの見積りには一定の不確実性を伴う重要な仮定が使用されており、将来予測に対する経営者の高度な判断が含まれている。</p> <p>以上のとおり、店舗固定資産の減損損失に関しては、経営者の主観的判断や不確実性が伴うことから、当監査法人は当該事項を監査上の主要な検討事項に該当するものと判断した。</p>	<p>当監査法人は、会社グループが実施した店舗固定資産の減損に関する兆候判定の方法、減損損失の認識及び測定を検討するにあたり、主として以下の監査手続を実施した。</p> <p>【内部統制の検討】</p> <ul style="list-style-type: none"> ・店舗固定資産の減損判定に関連する内部統制の整備状況の有効性を評価した。特に、店舗別損益実績の集計の正確性の検証や、売上収益の成長率や原価率及び人件費率などの費用予測を含む店舗別損益計画の実行可能性の検証に関する内部統制に焦点を当てた。 <p>【会計上の見積りの検討】</p> <ul style="list-style-type: none"> ・店舗別本社費配賦前営業利益について、売上収益、原価率、人件費率等の趨勢分析を行うとともに、会計システム残高との整合性を検討した。 ・本社費の配賦計算について、配賦基準の合理性を検討するとともに、配賦計算の正確性及び配賦の網羅性を検討した。 ・店舗間の収益及び費用の付け替えによる営業赤字の回避が行われていないことを検証するため、店舗別の財務データ相互間に存在すると推定される関係を用いてそれらの分布状況を把握し、異常な指標が識別された場合にはその理由を調査した。 ・将来キャッシュ・フローの見積りの基礎とした店舗別損益計画の集計値について、経営者によって承認された事業計画との整合性を検討した。 ・過年度に策定された事業計画及びその基礎となる重要な仮定について実績数値との比較分析を行い、経営者による見積りプロセスの有効性及び偏向の可能性を評価した。 ・事業計画に含まれる売上収益の成長率や、原価率及び人件費率などの費用予測に関する重要な仮定について、経営者等との協議、利用可能な外部データあるいは類似企業との比較検討を実施した。

その他の記載内容

その他の記載内容は、有価証券報告書に含まれる情報のうち、連結財務諸表及び財務諸表並びにこれらの監査報告書以外の情報である。経営者の責任は、その他の記載内容を作成し開示することにある。また、監査等委員会の責任は、その他の記載内容の報告プロセスの整備及び運用における取締役の職務の執行を監視することにある。

当監査法人の連結財務諸表に対する監査意見の対象にはその他の記載内容は含まれておらず、当監査法人はその他の記載内容に対して意見を表明するものではない。

連結財務諸表監査における当監査法人の責任は、その他の記載内容を通読し、通読の過程において、その他の記載内容と連結財務諸表又は当監査法人が監査の過程で得た知識との間に重要な相違があるかどうか検討すること、また、そのような重要な相違以外にその他の記載内容に重要な誤りの兆候があるかどうか注意を払うことにある。

当監査法人は、実施した作業に基づき、その他の記載内容に重要な誤りがあると判断した場合には、その事実を報告することが求められている。

その他の記載内容に関して、当監査法人が報告すべき事項はない。

連結財務諸表に対する経営者及び監査等委員会の責任

経営者の責任は、国際会計基準に準拠して連結財務諸表を作成し適正に表示することにある。これには、不正又は誤謬による重要な虚偽表示のない連結財務諸表を作成し適正に表示するために経営者が必要と判断した内部統制を整備及び運用することが含まれる。

連結財務諸表を作成するに当たり、経営者は、継続企業の前提に基づき連結財務諸表を作成することが適切であるかどうかを評価し、国際会計基準に基づいて継続企業に関する事項を開示する必要がある場合には当該事項を開示する責任がある。

監査等委員会の責任は、財務報告プロセスの整備及び運用における取締役の職務の執行を監視することにある。

連結財務諸表監査における監査人の責任

監査人の責任は、監査人が実施した監査に基づいて、全体としての連結財務諸表に不正又は誤謬による重要な虚偽表示がないかどうかについて合理的な保証を得て、監査報告書において独立の立場から連結財務諸表に対する意見を表明することにある。虚偽表示は、不正又は誤謬により発生する可能性があり、個別に又は集計すると、連結財務諸表の利用者の意思決定に影響を与えると合理的に見込まれる場合に、重要性があると判断される。

監査人は、我が国において一般に公正妥当と認められる監査の基準に従って、監査の過程を通じて、職業的専門家としての判断を行い、職業的懐疑心を保持して以下を実施する。

- ・ 不正又は誤謬による重要な虚偽表示リスクを識別し、評価する。また、重要な虚偽表示リスクに対応した監査手続を立案し、実施する。監査手続の選択及び適用は監査人の判断による。さらに、意見表明の基礎となる十分かつ適切な監査証拠を入手する。
- ・ 連結財務諸表監査の目的は、内部統制の有効性について意見表明するためのものではないが、監査人は、リスク評価の実施に際して、状況に応じた適切な監査手続を立案するために、監査に関連する内部統制を検討する。
- ・ 経営者が採用した会計方針及びその適用方法の適切性、並びに経営者によって行われた会計上の見積りの合理性及び関連する注記事項の妥当性を評価する。
- ・ 経営者が継続企業を前提として連結財務諸表を作成することが適切であるかどうか、また、入手した監査証拠に基づき、継続企業の前提に重要な疑義を生じさせるような事象又は状況に関して重要な不確実性が認められるかどうか結論付ける。継続企業の前提に関する重要な不確実性が認められる場合は、監査報告書において連結財務諸表の注記事項に注意を喚起すること、又は重要な不確実性に関する連結財務諸表の注記事項が適切でない場合は、連結財務諸表に対して除外事項付意見を表明することが求められている。監査人の結論は、監査報告書日までに入手した監査証拠に基づいているが、将来の事象や状況により、企業は継続企業として存続できなくなる可能性がある。

- ・ 連結財務諸表の表示及び注記事項が、国際会計基準に準拠しているかどうかとともに、関連する注記事項を含めた連結財務諸表の表示、構成及び内容、並びに連結財務諸表が基礎となる取引や会計事象を適正に表示しているかどうかを評価する。
- ・ 連結財務諸表に対する意見表明の基礎となる、会社及び連結子会社の財務情報に関する十分かつ適切な監査証拠を入手するために、連結財務諸表の監査を計画し実施する。監査人は、連結財務諸表の監査に関する指揮、監督及び査閲に関して責任がある。監査人は、単独で監査意見に対して責任を負う。

監査人は、監査等委員会に対して、計画した監査の範囲とその実施時期、監査の実施過程で識別した内部統制の重要な不備を含む監査上の重要な発見事項、及び監査の基準で求められているその他の事項について報告を行う。

監査人は、監査等委員会に対して、独立性についての我が国における職業倫理に関する規定を遵守したこと、並びに監査人の独立性に影響を与えると合理的に考えられる事項、及び阻害要因を除去するための対応策を講じている場合又は阻害要因を許容可能な水準にまで軽減するためのセーフガードを適用している場合はその内容について報告を行う。

監査人は、監査等委員会と協議した事項のうち、当連結会計年度の連結財務諸表の監査で特に重要であると判断した事項を監査上の主要な検討事項と決定し、監査報告書において記載する。ただし、法令等により当該事項の公表が禁止されている場合や、極めて限定的ではあるが、監査報告書において報告することにより生じる不利益が公共の利益を上回ると合理的に見込まれるため、監査人が報告すべきでないと判断した場合は、当該事項を記載しない。

< 内部統制監査 >

監査意見

当監査法人は、金融商品取引法第193条の2第2項の規定に基づく監査証明を行うため、株式会社コロワイドの2026年3月31日現在の内部統制報告書について監査を行った。

当監査法人は、株式会社コロワイドが2026年3月31日現在の財務報告に係る内部統制は有効であると表示した上記の内部統制報告書が、我が国において一般に公正妥当と認められる財務報告に係る内部統制の評価の基準に準拠して、財務報告に係る内部統制の評価結果について、全ての重要な点において適正に表示しているものと認める。

監査意見の根拠

当監査法人は、我が国において一般に公正妥当と認められる財務報告に係る内部統制の監査の基準に準拠して内部統制監査を行った。財務報告に係る内部統制の監査の基準における当監査法人の責任は、「内部統制監査における監査人の責任」に記載されている。当監査法人は、我が国における職業倫理に関する規定（社会的影響度の高い事業体の財務諸表監査に適用される規定を含む。）に従って、会社及び連結子会社から独立しており、また、監査人としてのその他の倫理上の責任を果たしている。当監査法人は、意見表明の基礎となる十分かつ適切な監査証拠を入手したと判断している。

内部統制報告書に対する経営者及び監査等委員会の責任

経営者の責任は、財務報告に係る内部統制を整備及び運用し、我が国において一般に公正妥当と認められる財務報告に係る内部統制の評価の基準に準拠して内部統制報告書を作成し適正に表示することにある。

監査等委員会の責任は、財務報告に係る内部統制の整備及び運用状況を監視、検証することにある。

なお、財務報告に係る内部統制により財務報告の虚偽の記載を完全には防止又は発見することができない可能性がある。

内部統制監査における監査人の責任

監査人の責任は、監査人が実施した内部統制監査に基づいて、内部統制報告書に重要な虚偽表示がないかどうかについて合理的な保証を得て、内部統制監査報告書において独立の立場から内部統制報告書に対する意見を表明することにある。

監査人は、我が国において一般に公正妥当と認められる財務報告に係る内部統制の監査の基準に従って、監査の過程を通じて、職業的専門家としての判断を行い、職業的懐疑心を保持して以下を実施する。

- ・ 内部統制報告書における財務報告に係る内部統制の評価結果について監査証拠を入手するための監査手続を実施する。内部統制監査の監査手続は、監査人の判断により、財務報告の信頼性に及ぼす影響の重要性に基づいて選択及び適用される。

- ・ 財務報告に係る内部統制の評価範囲、評価手続及び評価結果について経営者が行った記載を含め、全体としての内部統制報告書の表示を検討する。
- ・ 内部統制報告書における財務報告に係る内部統制の評価結果に関する十分かつ適切な監査証拠を入手するために、内部統制の監査を計画し実施する。監査人は、内部統制報告書の監査に関する指揮、監督及び査閲に関して責任がある。監査人は、単独で監査意見に対して責任を負う。

監査人は、監査等委員会に対して、計画した内部統制監査の範囲とその実施時期、内部統制監査の実施結果、識別した内部統制の開示すべき重要な不備、その是正結果、及び内部統制の監査の基準で求められているその他の事項について報告を行う。

監査人は、監査等委員会に対して、独立性についての我が国における職業倫理に関する規定を遵守したこと、並びに監査人の独立性に影響を与えると合理的に考えられる事項、及び阻害要因を除去するための対応策を講じている場合又は阻害要因を許容可能な水準にまで軽減するためのセーフガードを適用している場合はその内容について報告を行う。

< 報酬関連情報 >

当監査法人及び当監査法人と同一のネットワークに属する者に対する、会社及び子会社の監査証明業務に基づく報酬及び非監査業務に基づく報酬の額は、「提出会社の状況」に含まれるコーポレート・ガバナンスの状況等(3)【監査の状況】に記載されている。

利害関係

会社及び連結子会社と当監査法人又は業務執行社員との間には、公認会計士法の規定により記載すべき利害関係はない。

以 上

-
1. 上記は、当社（有価証券報告書提出会社）が、監査報告書の原本に記載された事項を電子化したものであり、その原本は当社（有価証券報告書提出会社）が別途保管しております。
 2. X B R L データは監査の対象には含まれていません。

独立監査人の監査報告書

2026年6月22日

株式会社コロワイド

取締役会 御中

有限責任監査法人トーマツ

東京事務所

指定有限責任社員 業務執行社員	公認会計士 井出正弘
--------------------	------------

指定有限責任社員 業務執行社員	公認会計士 山本道之
--------------------	------------

指定有限責任社員 業務執行社員	公認会計士 相澤陽介
--------------------	------------

< 財務諸表監査 >

監査意見

当監査法人は、金融商品取引法第193条の2第1項の規定に基づく監査証明を行うため、「経理の状況」に掲げられている株式会社コロワイドの2025年4月1日から2026年3月31日までの第64期事業年度の財務諸表、すなわち、貸借対照表、損益計算書、株主資本等変動計算書、重要な会計方針、その他の注記及び附属明細表について監査を行った。

当監査法人は、上記の財務諸表が、我が国において一般に公正妥当と認められる企業会計の基準に準拠して、株式会社コロワイドの2026年3月31日現在の財政状態及び同日をもって終了する事業年度の経営成績を、全ての重要な点において適正に表示しているものと認める。

監査意見の根拠

当監査法人は、我が国において一般に公正妥当と認められる監査の基準に準拠して監査を行った。監査の基準における当監査法人の責任は、「財務諸表監査における監査人の責任」に記載されている。当監査法人は、我が国における職業倫理に関する規定（社会的影響度の高い事業体の財務諸表監査に適用される規定を含む。）に従って、会社から独立しており、また、監査人としてのその他の倫理上の責任を果たしている。当監査法人は、意見表明の基礎となる十分かつ適切な監査証拠を入手したと判断している。

監査上の主要な検討事項

監査上の主要な検討事項とは、当事業年度の財務諸表の監査において、監査人が職業的専門家として特に重要であると判断した事項である。監査上の主要な検討事項は、財務諸表全体に対する監査の実施過程及び監査意見の形成において対応した事項であり、当監査法人は、当該事項に対して個別に意見を表明するものではない。

市場価格のない子会社株式の評価 (【注記事項】(有価証券関係))	
監査上の主要な検討事項の内容及び決定理由	監査上の対応
<p>会社は持株会社として複数の関係会社株式を保有しており、当事業年度末の貸借対照表に計上されている関係会社株式は60,576百万円と、資産合計の32%を占めている。【注記事項】「有価証券関係」に記載されているとおり、このうち、市場価格のない子会社株式が45,042百万円含まれている。</p> <p>この市場価格のない子会社株式の評価に関して、実質価額が著しく低下したときは、将来の事業計画に基づき回復可能性を検討した上で減損要否の判断を行っている。なお、一部の子会社については実質価額に超過収益力を含めた上で帳簿価額との比較検討を行っている。</p> <p>上記の回復可能性の判断や超過収益力を含む実質価額の評価には、経営者の判断を伴う将来の事業計画が用いられており、将来の不確実な経済条件の変動によって影響を受ける。</p> <p>以上のとおり、市場価格のない子会社株式の評価に関しては、経営者の主観的判断や不確実性を伴うことから、当監査法人は当該事項を監査上の主要な検討事項に該当するものと判断した。</p>	<p>当監査法人は、市場価格のない子会社株式の評価に関する経営者の重要な仮定である将来の事業計画を検討するにあたり、主として以下の監査手続を実施した。</p> <p>【内部統制の検討】</p> <ul style="list-style-type: none"> ・子会社株式の評価に関連する内部統制の整備状況の有効性を評価した。特に、事業計画の実行可能性の検証に関する内部統制に焦点を当てた。 <p>【会計上の見積りの検討】</p> <ul style="list-style-type: none"> ・子会社株式の実質価額の算定基礎となる各社の財務情報について、実施した監査手続とその結果に基づき、信頼性を確かめた。 ・子会社株式の評価結果の妥当性を検討するため、各子会社株式の帳簿残高を各社の実質価額と比較検討した。 ・子会社株式の実質価額に超過収益力を含めて評価を行っている場合、その超過収益力の評価について、連結財務諸表に係る独立監査人の監査報告書における「のれんの評価における使用価値の見積りの合理性」に記載した監査上の対応を実施した。

その他の記載内容

その他の記載内容は、有価証券報告書に含まれる情報のうち、連結財務諸表及び財務諸表並びにこれらの監査報告書以外の情報である。経営者の責任は、その他の記載内容を作成し開示することにある。また、監査等委員会の責任は、その他の記載内容の報告プロセスの整備及び運用における取締役の職務の執行を監視することにある。

当監査法人の財務諸表に対する監査意見の対象にはその他の記載内容は含まれておらず、当監査法人はその他の記載内容に対して意見を表明するものではない。

財務諸表監査における当監査法人の責任は、その他の記載内容を通読し、通読の過程において、その他の記載内容と財務諸表又は当監査法人が監査の過程で得た知識との間に重要な相違があるかどうか検討すること、また、そのような重要な相違以外にその他の記載内容に重要な誤りの兆候があるかどうか注意を払うことにある。

当監査法人は、実施した作業に基づき、その他の記載内容に重要な誤りがあると判断した場合には、その事実を報告することが求められている。

その他の記載内容に関して、当監査法人が報告すべき事項はない。

財務諸表に対する経営者及び監査等委員会の責任

経営者の責任は、我が国において一般に公正妥当と認められる企業会計の基準に準拠して財務諸表を作成し適正に表示することにある。これには、不正又は誤謬による重要な虚偽表示のない財務諸表を作成し適正に表示するために経営者が必要と判断した内部統制を整備及び運用することが含まれる。

財務諸表を作成するに当たり、経営者は、継続企業の前提に基づき財務諸表を作成することが適切であるかどうかを評価し、我が国において一般に公正妥当と認められる企業会計の基準に基づいて継続企業に関する事項を開示する必要がある場合には当該事項を開示する責任がある。

監査等委員会の責任は、財務報告プロセスの整備及び運用における取締役の職務の執行を監視することにある。

財務諸表監査における監査人の責任

監査人の責任は、監査人が実施した監査に基づいて、全体としての財務諸表に不正又は誤謬による重要な虚偽表示がないかどうかについて合理的な保証を得て、監査報告書において独立の立場から財務諸表に対する意見を表明することにある。虚偽表示は、不正又は誤謬により発生する可能性があり、個別に又は集計すると、財務諸表の利用者の意思決定に影響を与えると合理的に見込まれる場合に、重要性があると判断される。

監査人は、我が国において一般に公正妥当と認められる監査の基準に従って、監査の過程を通じて、職業的専門家としての判断を行い、職業的懐疑心を保持して以下を実施する。

- ・ 不正又は誤謬による重要な虚偽表示リスクを識別し、評価する。また、重要な虚偽表示リスクに対応した監査手続を立案し、実施する。監査手続の選択及び適用は監査人の判断による。さらに、意見表明の基礎となる十分かつ適切な監査証拠を入手する。
- ・ 財務諸表監査の目的は、内部統制の有効性について意見表明するためのものではないが、監査人は、リスク評価の実施に際して、状況に応じた適切な監査手続を立案するために、監査に関連する内部統制を検討する。
- ・ 経営者が採用した会計方針及びその適用方法の適切性、並びに経営者によって行われた会計上の見積りの合理性及び関連する注記事項の妥当性を評価する。
- ・ 経営者が継続企業を前提として財務諸表を作成することが適切であるかどうか、また、入手した監査証拠に基づき、継続企業の前提に重要な疑義を生じさせるような事象又は状況に関して重要な不確実性が認められるかどうか結論付ける。継続企業の前提に関する重要な不確実性が認められる場合は、監査報告書において財務諸表の注記事項に注意を喚起すること、又は重要な不確実性に関する財務諸表の注記事項が適切でない場合は、財務諸表に対して除外事項付意見を表明することが求められている。監査人の結論は、監査報告書日までに入手した監査証拠に基づいているが、将来の事象や状況により、企業は継続企業として存続できなくなる可能性がある。
- ・ 財務諸表の表示及び注記事項が、我が国において一般に公正妥当と認められる企業会計の基準に準拠しているかどうかとともに、関連する注記事項を含めた財務諸表の表示、構成及び内容、並びに財務諸表が基礎となる取引や会計事象を適正に表示しているかどうかを評価する。

監査人は、監査等委員会に対して、計画した監査の範囲とその実施時期、監査の実施過程で識別した内部統制の重要な不備を含む監査上の重要な発見事項、及び監査の基準で求められているその他の事項について報告を行う。

監査人は、監査等委員会に対して、独立性についての我が国における職業倫理に関する規定を遵守したこと、並びに監査人の独立性に影響を与えると合理的に考えられる事項、及び阻害要因を除去するための対応策を講じている場合又は阻害要因を許容可能な水準にまで軽減するためのセーフガードを適用している場合はその内容について報告を行う。

監査人は、監査等委員会と協議した事項のうち、当事業年度の財務諸表の監査で特に重要であると判断した事項を監査上の主要な検討事項と決定し、監査報告書において記載する。ただし、法令等により当該事項の公表が禁止されている場合や、極めて限定的ではあるが、監査報告書において報告することにより生じる不利益が公共の利益を上回ると合理的に見込まれるため、監査人が報告すべきでないと判断した場合は、当該事項を記載しない。

<報酬関連情報>

報酬関連情報は、連結財務諸表の監査報告書に記載されている。

利害関係

会社と当監査法人又は業務執行社員との間には、公認会計士法の規定により記載すべき利害関係はない。

以 上

-
- 1．上記は、当社（有価証券報告書提出会社）が、監査報告書の原本に記載された事項を電子化したものであり、その原本は当社（有価証券報告書提出会社）が別途保管しております。
 - 2．X B R L データは監査の対象には含まれていません。