

【表紙】

【提出書類】 有価証券報告書

【根拠条文】 金融商品取引法第24条第1項

【提出先】 関東財務局長

【提出日】 2026年6月22日

【事業年度】 第54期(自 2025年4月1日 至 2026年3月31日)

【会社名】 株式会社要興業

【英訳名】 KANAME KOGYO CO.,LTD.

【代表者の役職氏名】 代表取締役社長 木納 孝

【本店の所在の場所】 東京都豊島区池袋二丁目14番8号池袋エヌエスビル

【電話番号】 03-3986-5352

【事務連絡者氏名】 常務取締役総務部長 村木 宣彦

【最寄りの連絡場所】 東京都豊島区池袋二丁目14番8号池袋エヌエスビル

【電話番号】 03-3986-5352

【事務連絡者氏名】 常務取締役総務部長 村木 宣彦

【縦覧に供する場所】 株式会社東京証券取引所
(東京都中央区日本橋兜町2番1号)

第一部 【企業情報】

第1 【企業の概況】

1 【主要な経営指標等の推移】

(1) 連結経営指標等

回次	第50期	第51期	第52期	第53期	第54期
決算年月	2022年3月	2023年3月	2024年3月	2025年3月	2026年3月
売上高 (千円)	11,934,658	13,029,356	13,503,419	14,506,733	14,949,076
経常利益 (千円)	1,306,638	1,786,449	1,869,317	2,167,880	2,264,359
親会社株主に帰属する 当期純利益 (千円)	873,000	1,260,422	1,285,847	1,513,972	1,579,645
包括利益 (千円)	858,541	1,258,421	1,393,842	1,497,319	1,706,924
純資産額 (千円)	16,441,117	17,429,726	18,458,527	19,574,889	20,837,417
総資産額 (千円)	21,452,951	22,426,748	23,580,034	24,126,516	25,746,791
1株当たり純資産額 (円)	1,035.90	1,098.19	1,163.01	1,233.35	1,312.90
1株当たり当期純利益 (円)	55.00	79.41	81.02	95.39	99.53
潜在株式調整後 1株当たり当期純利益 (円)					
自己資本比率 (%)	76.64	77.72	78.28	81.13	80.93
自己資本利益率 (%)	5.42	7.44	7.17	7.96	7.82
株価収益率 (倍)	16.18	9.86	11.20	11.37	14.76
営業活動による キャッシュ・フロー (千円)	1,378,824	1,934,175	1,805,710	2,133,567	2,050,721
投資活動による キャッシュ・フロー (千円)	679,177	451,588	623,575	1,189,257	572,141
財務活動による キャッシュ・フロー (千円)	462,236	771,637	830,063	1,093,542	325,994
現金及び現金同等物 の期末残高 (千円)	3,759,339	4,470,288	4,822,360	4,673,128	5,825,713
従業員数 〔ほか、平均臨時 雇用人員〕 (名)	458 〔349〕	468 〔362〕	462 〔383〕	454 〔384〕	467 〔373〕

(注) 1. 潜在株式調整後1株当たり当期純利益については、潜在株式が存在しないため記載しておりません。

2. 従業員数は、就業人員数を記載しております。

(2) 提出会社の経営指標等

回次	第50期	第51期	第52期	第53期	第54期
決算年月	2022年 3月	2023年 3月	2024年 3月	2025年 3月	2026年 3月
売上高 (千円)	10,065,263	10,925,540	11,205,903	12,057,332	12,474,687
経常利益 (千円)	1,234,206	1,678,387	1,735,501	2,030,736	2,152,231
当期純利益 (千円)	830,471	1,187,684	1,203,255	1,447,697	1,506,257
資本金 (千円)	827,736	827,736	827,736	827,736	827,736
発行済株式総数 (株)	15,871,400	15,871,400	15,871,400	15,871,400	15,871,400
純資産額 (千円)	16,264,813	17,180,683	18,126,893	19,176,980	20,366,120
総資産額 (千円)	20,295,161	21,151,308	22,156,765	22,670,410	23,786,655
1株当たり純資産額 (円)	1,024.79	1,082.50	1,142.11	1,208.28	1,283.20
1株当たり配当額 (1株当たり中間配当額) (円)	17.00 ()	23.00 ()	24.00 ()	28.00 ()	29.00 ()
1株当たり当期純利益 (円)	52.33	74.83	75.81	91.21	94.90
潜在株式調整後 1株当たり当期純利益 (円)					
自己資本比率 (%)	80.14	81.23	81.81	84.59	85.62
自己資本利益率 (%)	5.21	7.10	6.82	7.76	7.62
株価収益率 (倍)	17.01	10.46	11.96	11.90	15.48
配当性向 (%)	32.49	30.74	31.66	30.70	30.56
従業員数 〔ほか、平均臨時雇用人 員〕 (名)	397 〔248〕	406 〔235〕	389 〔252〕	380 〔260〕	390 〔253〕
株主総利回り (%) (比較指標：配当込TOPIX) (%)	98.05 (101.99)	88.97 (107.92)	104.97 (152.53)	127.24 (150.17)	171.89 (202.20)
最高株価 (円)	980	893	913	1,274	1,646
最低株価 (円)	832	740	769	768	941

- (注) 1. 潜在株式調整後1株当たり当期純利益については、潜在株式が存在しないため記載しておりません。
2. 従業員数は、就業人員数を記載しております。
3. 第50期(2022年3月期)の1株当たり配当額17円には、50周年記念配当2円を含んでおります。
4. 最高株価及び最低株価は、2022年4月3日以前は東京証券取引所市場第二部におけるものであり、2022年4月4日以降は東京証券取引所スタンダード市場におけるものであります。

2 【沿革】

1972年6月	東京都豊島区要町において藤居商店を創業 製紙原料の売買を開始
1973年4月	藤居商店を組織変更し、資本金1,000千円で株式会社要興業を設立
1977年12月	東京都足立区鹿浜へ当社業務部を移転
1991年2月	東京都豊島区池袋へ本社移転
1992年11月	千住事業所/千住リサイクルセンターを開設
1992年12月	廃棄物再生事業者登録東京都第1号
1997年4月	入谷事業所/入谷リサイクルセンターを開設
1997年6月	東京都豊島区池袋エヌエスビルへ本社移転
1997年9月	大森事業所/大森リサイクルセンター開設
1998年4月	足立区内で足立支社移転
2000年4月	発泡スチロール溶融・再生ブロック化プラント、ビン選別プラント新設
2000年9月	鹿浜事業所/鹿浜リサイクルセンター開設
2000年10月	古紙選別・圧縮・梱包、機密書類断裁・圧縮梱包プラント新設
2001年4月	家電リサイクル法東京都指定中間集積所に指定
2002年6月	ISO14001認証取得
2003年7月	食品廃棄物リサイクルプラント新設 バイオエナジー株式会社設立に伴い、協業化を目的として出資(注)
2003年11月	ペットボトル圧縮・梱包プラント新設
2004年3月	廃プラスチック類破碎プラント新設
2005年12月	機密廃プラスチック類破碎プラント新設
2007年11月	ISO27001認証取得
2008年4月	新鹿浜事業所/新鹿浜リサイクルセンター開設 プラスチック製容器包装 破袋・選別・圧縮プラント新設
2008年6月	廃プラスチック類破碎プラント新設
2010年2月	東京都の優良評価制度「産廃エキスパート認定」取得
2010年4月	城南島事業所/城南島リサイクルセンター開設
2011年8月	優良産廃処理業者認定取得(東京都産業廃棄物収集運搬業/処分業/特別管理産業廃棄物収集運搬業)
2015年3月	株式会社ヨドセイの株式を取得し、子会社化(現・連結子会社)
2016年2月	株式会社アルフォ・イー設立に伴い、協業化を目的として出資
2017年3月	株式会社アルフォ・イーの事業主体の変更に伴う組織再編のため株式を売却
2017年6月	株式会社アルフォの株式を取得(株式会社アルフォ・イーの事業の協業化の継続)(注)
2017年9月	板橋事業所/板橋リサイクルセンター開設
2017年12月	東京証券取引所市場第二部に上場
2018年1月	第三者割当増資を行い、資本金827,736千円に増資
2018年2月	一般社団法人日本経済団体連合会に入会
2019年7月	鹿浜リサイクルセンター拡張、粗大ごみ選別プラント新設
2022年2月	鹿浜リサイクルセンター拡張工事竣工
2022年4月	東京証券取引所の市場区分の見直しにより市場第二部からスタンダード市場へ移行
2025年6月	大田区に京浜島車輛センターを開設
2025年10月	The SFP Value Realization Master Fund Ltd.による大栄環境株式会社に対する当社株式の譲渡等により大栄環境株式会社が当社の筆頭株主となる

(注) 協業化の内容は、食品廃棄物をリサイクルするための処理施設を運営することです。

バイオエナジー株式会社は、大田区城南島で、メタン発酵システム(食品廃棄物を発酵させてメタンガスを発生させるシステム)による発電事業及びガス供給事業を営んでおります。

株式会社アルフォは、大田区城南島で、食品廃棄物を飼料化する事業並びにメタン発酵システムによる発電事業を営んでおります。

3 【事業の内容】

当社グループ(当社及び当社の関係会社)は、当社(株式会社要興業)及び連結子会社1社(株式会社ヨドセイ)により構成されており、東京23区を中心にして、産業廃棄物に分類されるビン、缶、ペットボトル、粗大ごみ等や、一般廃棄物に分類される可燃ごみ等の収集運搬・処分、リサイクル(資源物の売却)を中核とした事業を行っております。

創業以来、「環境保全と循環型社会に貢献する企業であること」を企業理念として掲げ、快適な都市生活と資源の循環を推進するための適正な廃棄物処理と資源リサイクルを業として、お客様から信頼される質の高いサービスを提供し、関係する行政、企業、地域との共生を図り、持続発展を目指して株主と社員を大切にすることを経営方針としております。

当社グループは総合廃棄物処理事業の単一セグメントであるため、セグメントごとの記載を省略しておりますが、当社グループの主なサービスは収集運搬・処分事業、リサイクル事業、行政受託事業の3つに区分されます。

(1) 収集運搬・処分事業

当事業では、当社及び株式会社ヨドセイにおいて、主に東京23区内の事業所における事業活動に伴い発生する産業廃棄物と事業系一般廃棄物の収集運搬・処分を行っております。可燃ごみ、段ボール、古紙等の一般廃棄物、及びビン、缶、ペットボトル、粗大ごみ等の産業廃棄物等、事業所から日常排出される廃棄物のほぼ全ての品目について収集運搬の許可を有しており、それらの廃棄物を、477台を数える当社グループ保有車両で、約420名のドライバー(うち、334名が正社員)により運搬しております(2026年3月31日現在)。

当社は、東京23区内において、各排出事業者と8,200か所以上の排出現場を定期的に回収する契約を結んでいます。集められた廃棄物は、東京23区内に8つある自社リサイクルセンターを始め、行政の営む清掃工場等に運ばれ処理されております。その際、自社開発の配車ソフトの活用により、多数の現場・車両・積み下ろし先をいわば「路線化」し、有機的に結びつけることができるため、より短い距離でより多くの廃棄物を運搬することができているものと考えております。

なお、収集運搬にあたっては、全車両に特殊Gセンサ付きデジタルタコグラフ(注)1・ドライブレコーダー等の各種機器及びGPS装置を搭載した無線を導入し、安全運転に努めるとともに、現場状況に即応したリアルタイムの指示を行う体制となっております。

当社グループでは、「廃棄物の処理及び清掃に関する法律(以下「廃棄物処理法」という。)」の遵守の徹底が、事業の安定的継続の大きな要素であると認識しております。このため、毎月のドライバーミーティング、毎朝の点呼等の機会を利用しての教育訓練により、許可を持たない廃棄物の運搬はしないことや、産業廃棄物管理票(以下「マニフェスト」という。)(注)2.の授受を徹底させる等々の法令遵守を徹底させております。

排出事業者は、産業廃棄物の処理を委託する際、その種類毎に、当該の許可を持つ収集運搬業者と処分業者の両方の会社と直接契約を結ぶこと、及び引き渡しの際のマニフェストの交付と保存が義務化されています。したがって、内容によっては、事務手続が非常に煩雑となりますが、この点、当社は事業活動に伴い発生する殆どの廃棄物の収集運搬許可を有し、かつ処分先として19か所の行政の清掃工場のみならず、8つの中間処理施設(リサイクルセンター)を有していることから、当社のみで一貫した取扱いが可能となります。これにより、当社と契約を結んでいる排出事業者の法令で定められた事務処理は大幅に簡略化されております。

当社は排出事業者がより容易に遵法できるよう、自社で電子マニフェスト登録サポートシステム(EDIシステム)(注)3.を開発し、多くの顧客企業に利用していただいております。また廃棄物処理法の遵法を促すべく、自社社員により廃棄物セミナーを自社、及び顧客企業先で継続的に開催しております。

上述の遵法精神に基づく取組により、廃棄物の処理先をコスト重視ではなくコンプライアンス重視で選択する排出事業者との結びつきを強め、適正な価格での廃棄物処理委託契約を維持でき、収益の安定化及び業容の拡大に結びついているものと考えております。

- (注) 1. 特殊Gセンサ付きデジタルタコグラフとは、デジタルタコグラフ(デジタル式運行記録計)に加速度センサを装備し、車両に実際に加わる前後・左右の衝撃を検知し、同時に速度やエンジン回転数等を計測することによって、音声で運転手に危険運転を注意することができるシステムです。
2. 産業廃棄物管理票(マニフェスト)とは、排出事業者が収集運搬業者及び処分業者に委託した産業廃棄物の処理の流れを自ら把握することによって、不法投棄の防止等産業廃棄物の適正な処理を確保することを目的としたマニフェスト制度で用いられる伝票です。排出事業者は、委託した産業廃棄物が最終処分まで適正に処理されたことを確認する義務があります。
3. 電子マニフェストとは、マニフェストに記載すべき情報を電子化し、排出事業者、収集運搬業者、処分業者の3者が廃棄物処理法で定められた情報処理センターを介したネットワークで授受する仕組みです。電子マニフェスト登録サポートシステムとは、当社にて開発した排出事業者と当社と情報処理センターの3者間で電子化されたマニフェストに記載すべき情報の授受を効率的に行うシステムの名称です。

また、廃棄物の体系図を示すと下記のとおりとなります。

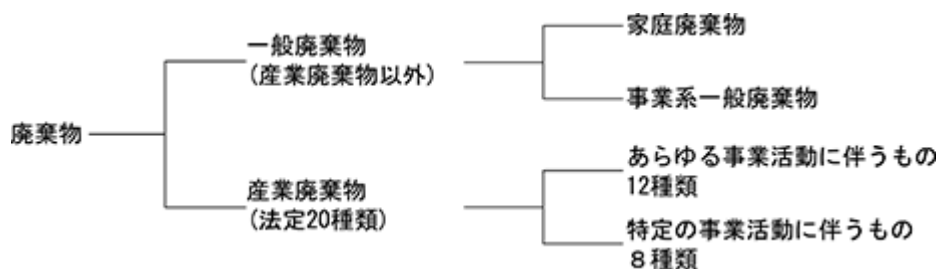

(注) 廃棄物は、廃棄物処理法より産業廃棄物以外を指す「一般廃棄物」と同法より20種類に指定される「産業廃棄物」の二つに区分されます。さらに一般廃棄物については家庭廃棄物及び事業系一般廃棄物へ、産業廃棄物はあらゆる事業活動に伴い排出される12種類、特定の事業活動に伴い排出される8種類にそれぞれ区分されます。

上記、収集運搬・処分事業では、このうち事業系一般廃棄物及びあらゆる事業活動に伴い排出される12種類の産業廃棄物を取り扱い、後述する行政受託事業では家庭廃棄物を取り扱っております。

(2) リサイクル事業

当事業では、当社において、リサイクルセンターに運び込まれた廃棄物である古紙、ビン、缶、ペットボトル、粗大ごみ等の選別、破碎、圧縮、梱包等の処理を行い資源化し、再資源化学品や有価物等を業者に売却しております。また、段ボールや一部の機密書類については、専用車両で回収し、古紙業者に売却もしくは製紙工場に直納しております。

当社グループでは、資源物を質・量ともに安定的に取扱っていることにより、当事業において、売却先に対する一定の価格交渉力を確保することができているものと考えております。このため、一時的に排出される資源物を取扱う他社と比較して、高値で資源物を売却することが可能となっております。

(3) 行政受託事業

当事業では、当社において、東京23区の依頼により、当該区から発生する不燃ごみや容器包装ごみ(ビン、缶、ペットボトル、プラスチック容器ごみ)、金属系粗大ごみをリサイクルセンターで資源化処理しております。また、株式会社ヨドセイにおいて、家庭から排出される一般廃棄物を東京23区との雇上契約(注)により、行政の処理施設及び処分場に運搬しております。

廃棄物の終着点である最終処分場の残余地は年々減少しており、地球資源の枯渇も深刻であります。このため、廃棄物の減量及びリサイクルをより一層推進する必要があります。各自治体より排出される廃棄物を当社グループのリサイクルセンターにて中間処理することにより、資源の再利用と最終処分場に持ち込む廃棄物の減容が可能となります。特に、不燃ごみについては、足立区、板橋区、中野区、荒川区、豊島区及び台東区の依頼により、リサイクルセンターで選別資源化しておりますが、そのニーズは年々高まっており、他自治体への発展拡大も見込まれております。このように行政との取引実績を積み上げていることから、行政より仕事を受注しやすい体制となっております。また、家庭系プラスチックごみについては、足立区、板橋区、中央区他、家庭系粗大ごみについても東京23区内の各区での実績があります。

(注) 東京23区の家系一般廃棄物の運搬を請負う業者を「雇上(ようじょう)業者」と呼び、その契約を「雇上契約」といいます。

以上述べた事項を事業系統図によって示すと次のとおりであります。

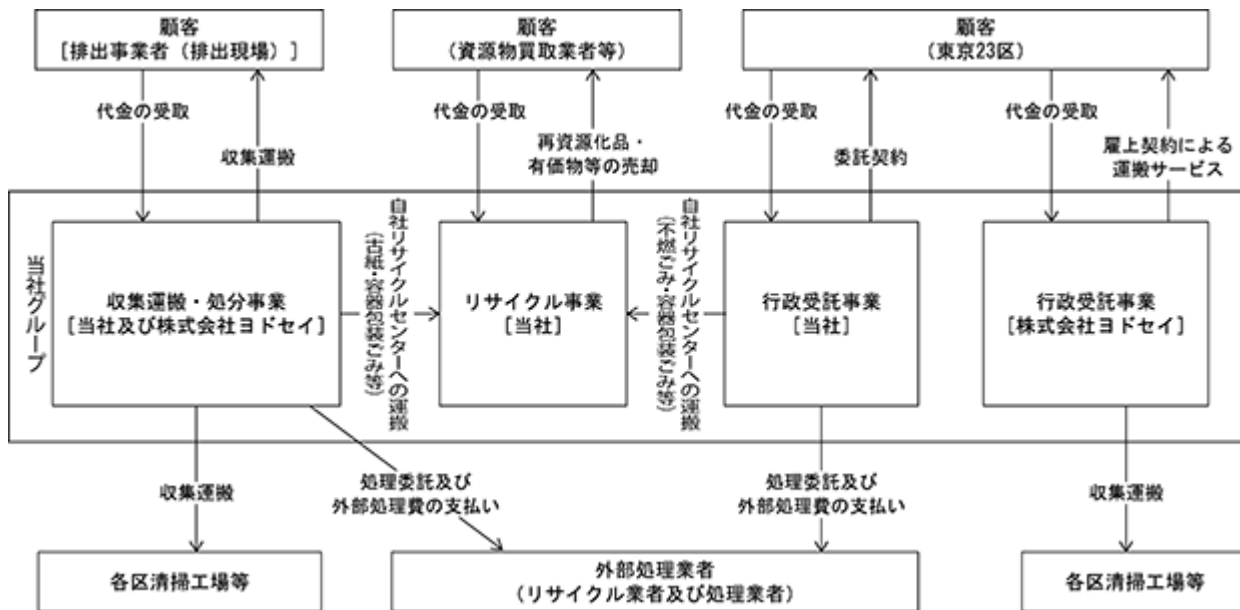

(注) 収集運搬・処分事業では、顧客となる事業者に対して廃棄物の収集運搬・処分のサービスを提供し、その対価として処理代金を受け取っております。また、処分する際に発生した廃棄物については、外部処理業者に処理を委託しており、その際に処理費を支払っております。

リサイクル事業では、収集運搬・処分事業及び行政受託事業により発生した再資源化品や有価物等を、顧客となる資源物買取業者等に売却することにより、その代金を受け取っております。

行政受託事業では、顧客となる行政機関から委託を受けて当該行政区で発生する可燃・不燃ごみ、容器包装ごみを収集運搬、処分し、その対価として処理代金を受け取っております。また、それらを処分する際に発生した廃棄物については、外部処理業者に処理を委託しており、その際に処理費を支払っております。

4 【関係会社の状況】

名称	住所	資本金 (千円)	主要な事業 の内容	議決権の所有 (又は被所有) 割合(%)	関係内容
(連結子会社) 株式会社ヨドセイ(注) 2	東京都豊島区	11,720	雇上業務(一般家庭から排出される廃棄物の収集運搬・処分事業)	100.0	当社の事業項目でない東京23区の家系ごみの収集運搬・処分事業を担当しております。

- (注) 1. 有価証券届出書又は有価証券報告書を提出している会社はありません。
 2. 株式会社ヨドセイについては、売上高(連結会社相互間の内部売上高を除く)の連結売上高に占める割合が10%を超えております。
 主要な損益情報等
- | | | |
|-------|-----------|----|
| 売上高 | 2,475,882 | 千円 |
| 経常利益 | 132,128 | " |
| 当期純利益 | 93,387 | " |
| 純資産額 | 1,112,153 | " |
| 総資産額 | 1,921,001 | " |
3. 特定子会社に該当する会社はありません。
 4. 上記の他に、その他の関係会社が1社あります。

第2 【事業の状況】

1 【経営方針、経営環境及び対処すべき課題等】

文中の将来に関する事項は、当連結会計年度末現在において当社グループが判断したものであります。

(1) 経営方針

当社グループは、「環境保全と循環型社会に貢献する企業であること」を企業理念として掲げ、快適な都市生活と資源の循環を推進するための適正な廃棄物処理と資源リサイクルを業として、お客様から信頼される質の高いサービスを提供し、関係する行政、企業、地域との共生を図り、持続発展を目指して株主と社員を大切にすることを経営方針としております。

(2) 経営戦略等

創業以来企業理念としている「環境保全と循環型社会に貢献する企業であること」を事業活動の中心に据え、循環型社会の構築・環境保全を追求するとともに、遵法精神を常にもって業に臨むことにより、着実な成長を目指してまいります。個々の事業の成長戦略は下記のとおりであります。

収集運搬・処分事業

廃棄物に関する高い知識を備えた営業担当者により、徹底した法令遵守による安心を提供し、循環型社会の構築・環境保全への貢献とともに適切な廃棄物処理を提案し、着実な顧客数の増加を図ります。

東京23区では、日々活発な都市活動、事業活動が展開されており、今後も発展が見込まれております。当社は東京23区全ての区において事業系一般廃棄物の収集運搬業の許可を有しておりますが、当社の事業系一般廃棄物の年間取扱量は85,694トン（2024年度）、2024年度の東京23区における持込ごみ量に占める当社比は約10.2%となっております。また、産業廃棄物については首都圏各都府市の許可を有し、売上も順調に伸長しております。今後とも、足立区及び大田区の南北2か所の拠点を中心に東京23区内を活動拠点とし、同時に近県市への拡充も視野に事業展開してまいります。

リサイクル事業

リサイクルセンターの改廃・拡張、分別の徹底による品質向上、新たな資源化ルート開拓等により、リサイクル率向上とさらなる再資源化を推し進めるとともに、法令に則った安全な収集運搬・処分事業及び行政受託事業との連携を図ります。

当社グループは、東京23区に8か所のリサイクルセンターを有する体制で、行政受託事業におけるニーズに対応し、一層の再資源化に努めてまいります。また、従来、廃棄物として処理せざるを得なかった品目についても、分別を徹底して品質を高めるとともに、新たな資源化ルートの開拓を進めることにより、さらなる再資源化に努めてまいります。

行政受託事業

専任の営業担当の設置、リサイクルセンターの新設・拡張を行うとともに、当社独自の不燃ごみ事業における選別資源化方法を中心に提案し、新たな受注を増加させ成長を図ります。

不燃ごみについては、当社独自の選別資源化方法を模索し、足立区、板橋区、中野区、荒川区、豊島区及び台東区（2026年3月現在）での実績があり、新たな区への新規受注に向けて土地の取得と建物、設備の準備を進め、事業拡大を図っております。また、家庭系プラスチックごみについては、足立区、板橋区、中央区他、家庭系粗大ごみについても東京23区内の各区での実績があります。

(3) 経営上の目標の達成状況を判断するための客観的な指標等

当社グループは、より高い成長性を確保する観点から「売上高」の増収を最重視しております。また、収益性向上のため「営業利益率」、生産性向上のため「人件費率」、安全性向上のため「純資産比率」及び「負債比率」を重要な指標として位置づけ、バランスの取れた企業価値の継続的拡大を目指しております。なお、設備投資につきましては、「D.C.R」（注）1．及び「EBITDA比率」（注）2．を合わせて検討しております。

（注）1．デッド・キャパシティ・レシオ（算定式）(有利子負債/金融資産+有形固定資産)×100

2．(算定式) 有利子負債/EBITDA(営業利益+受取利息+配当金+減価償却実施額)

(4) 経営環境

当社グループを取り巻く環境として、「プラスチックに係る資源循環の促進等に関する法律」が施行されるなど、近年、環境法令の規制強化が進み、廃棄物リサイクル分野についても、より高度な廃棄物処理と再資源化の推進が求められております。当社はこれまで、収集運搬から処分・リサイクルまでの一貫した処理サービスを安定的に提供する一方で、ノウハウを蓄積し、前述のようなソフト、ハード両面の事業改善に取り組んだ結果、現在は、堅実かつ先進的な事業運営が可能となっております。

しかしながら、今後は、より十分な資金力を確保し、大規模な設備投資を積極的に行うことにより、事業の一層の効率化が図られ、上述のより高度な廃棄物処理と再資源化の推進、すなわち、現下の社会的要請である循環型社会の形成に寄与できるものと考えております。

廃棄物処理法は、排出者責任の適用範囲の拡張やマニフェスト制度の強化・義務化等、近年、規制強化の一途を辿っているものと認識しております。係る環境下、当社グループは前述のとおり収集運搬における効率性の追求のみならず、並行して法令遵守の徹底を旨とし、安全性を追求してまいりました。

今後は、「官から民へ」の機運が高まる中で、自治体から廃棄物処理業者へ委託される廃棄物の量は今後も増加し、一方では更なる規制強化が想定されます。当社グループはこのような経営環境の中、これまで培ってきた効率的な事業運営体制、コンプライアンス体制の更なる充実及び経営資源を基に、業容拡大に努めてまいります。なお、事業区分別毎の経営環境としては、以下のとおり認識しております。

収集運搬・処分事業

産業廃棄物については、環境省の調査（注）1.によれば、2023年度に処理された廃棄物の量は全国で367,250千トン、前年比98.2%となっております。また、産業廃棄物全体の量は、過去20年間の推移をみると、概ね横ばいに推移しております。

一般廃棄物については、東京二十三区清掃一部事務組合の調査（注）2.によれば、2024年度における東京23区のごみ量は、2,453千トン（前年度は2,486千トン）であり、前年度と比較してやや減少となっております。また、廃棄物処理業者が東京二十三区清掃一部事務組合に持ち込んだ廃棄物の量は841千トン（前年度は837千トン）、前年比100.5%（当社の前年比は102.9%）となっております。自治体によって方針は異なりますが、「官から民へ」の動きにより、自治体から廃棄物処理業者へ委託される廃棄物の量は増加傾向にあると分析しております。

- （注）1. 環境省「産業廃棄物の排出及び処理状況等(2023年度実績)について」
2. 東京二十三区清掃一部事務組合「2024年度ごみ量の確定値について」

リサイクル事業

当事業における売上高の大部分は古紙の売却が占めるため、以下古紙について記載いたします。

公益財団法人古紙再生促進センターの調査（注）によれば、2025年における古紙全体の消費量は14,309千トン、前年比で97.5%となっております。古紙全体の消費量は、過去5年間をみると、減少傾向となっております。

一方、2025年における古紙回収率（古紙国内回収量/紙・板紙国内消費量）は66.7%であり、前年と比較して、0.1%増加しております。また、同年における古紙利用率（古紙・古紙パルプ消費量/国内生産の製紙用繊維原料消費量）は81.3%であり、前年より0.4%下降しております。古紙回収率、古紙利用率ともに過去10年間をみるとほぼ上昇傾向ではありますが、同事業においては徐々に縮小傾向にあると分析しております。

- （注）公益財団法人古紙再生促進センター「2025年古紙需給統計」

行政受託事業

環境省の調査（注）によれば、2023年度におけるごみ処理の委託件数は15,178件（前年比101.7%）、許可件数は42,841件（前年比100.6%）となっております。ごみ処理の委託件数及び許可件数は、過去10年間をみると増加傾向にあり、「官から民へ」の動きの中で今後も増加傾向にあると分析しております。

- （注）環境省「日本の廃棄物処理」

(5) 事業上及び財務上の対処すべき課題

BCP（事業継続計画）

国内において、「防災・危機管理」の概念での体制整備や計画策定等に取り組んでいる背景を鑑み、当社グループ内で、災害時等にもサービスの安定供給を維持できるようBCP（事業継続計画）に基づき、設備面における取組の強化及び代替要員の確保の再徹底を図ってまいります。首都圏直下地震や荒川洪水を想定した対策を講じており、人命最優先を掲げ、反復の避難訓練や防災グッズの拡充等に取り組むとともに、RTO（目標復旧時間）を定めております。

また、パンデミックに対するBCPとして自主的な感染防止対策を継続し、徹底した健康管理・検温・消毒の実施や会議のWeb化を始めとした各種感染症の感染極小化に努めております。コロナ禍の経験を踏まえて、様々な状況を想定したオペレーション体制を整え、発生する事態に躊躇せず柔軟な対応を実施することで、感染拡大防止はもとより、業績への影響も極小化させてまいります。

コンプライアンス体制の充実

総合廃棄物処理事業を営む当社グループは、廃棄物処理法を始めとした環境関連法規制に関するコンプライアンス体制が確立していることを競争力の源泉としておりますが、それをさらに充実、向上させることを最重要課題と位置付け、法令遵守に対する一層の社内意識の向上と体制強化を図るため、継続的な施策を採り、社会的な信頼を得る努力を行ってまいります。また、「安全運転日本一」を達成するための道路交通法を遵守すること、労働基準法や労働安全衛生法等の労働関連法を遵守することも当社グループの使命であると認識しており、毎月開催しているコンプライアンス委員会や事故防止委員会活動を中心に全社一丸となって引き続き取り組んでまいります。なお、ドライバーの法定時間外労働時間他の基準について、当社独自のKPIを設定し、高い次元での労務管理に取り組んでおります。

リサイクル技術の向上

当社グループの廃棄物中間処理の基本はリサイクルであります。当社のサステナビリティに関する取組の中核をなすものです。リサイクル処理による環境負荷の低減が社会貢献につながり、また当社グループの処理コストの低減にも役立っております。昨今の廃棄物処理は、中国などの輸入規制や海洋プラスチック問題で環境問題としても社会的関心が高まっている廃プラスチックのように、その処理にあたっては、国内のみならず、よりグローバルな視点が不可欠となっているとともに、大きなビジネスチャンスとなっております。2019年7月に拡張した鹿浜リサイクルセンターにおいて、民間事業者としては首都圏最大級の粗大ごみ選別プラントを稼働させました。当社グループは、積極的な設備投資によりリサイクル技術を向上させ、社会貢献と収益確保の両立を図ってまいります。さらには、事業分野の拡大や高い技術力を誇るステークホルダーとの協業化等についても進めてまいります。

資源の市場環境への対応

リサイクル事業における売上高の大部分を占める古紙を始めとした資源の売却価格がここ数年不安定に推移しており、同事業の売上も不安定に増減しております。売上量の拡大を図ること、一層のコスト削減に努めることで、今後の市場環境に柔軟に対応してまいります。

設備投資

当社グループが保有するリサイクルセンターの設備には老朽化が進んだものも含まれており、順次、自動化等を進めつつリサイクル技術の向上に資する更新を行っていく必要性を認識しています。また、業容拡大に合わせて増加する運搬車両を管理する車両基地の増設を進めております。さらには、脱炭素社会実現に寄与できる車両を始めとした設備投資も、今後の課題と認識しております。

情報化投資

当社グループは、業容拡大に伴い、正確かつ迅速な情報把握により的確な経営の意思決定の迅速化を促進するため、また的確な情報開示体制の確立のため、全社レベルでの情報システムの高速化に取り組んでおります。これに加え、業務改革も併せて実行することにより、企業運営上のコストの削減にも取り組んでまいります。すでに営業用の携帯端末を導入し効率的な営業活動を、ドライバー用の携帯端末の導入により効率的な収集業務及び集計業務を実現しました。インボイス制度への対応や電子請求に関するシステム開発及び電子契約に関するシステム対応を完了し、業務に使用しております。また、昨今のサイバー攻撃等の増加に対する対応として、情報セキュリティの一層の強化にも取り組んでおります。

なお、当社独自で開発し使用中である、基幹システム（通称「第2要くん」）に関して、社内システムの共通化・お取引先様へのデータ提供の拡充を狙いとして、外部ベンダのシステムを導入した次期システムに移行するための開発プロジェクトを、当該外部ベンダとともに進めております。

経営基盤の拡充

当社グループは、さらなる企業価値の最大化を目指すためにも、以下のとおり経営基盤の拡充を図る必要があります。

- イ 経営資源の重要な要素である人材については、社員教育や研修制度の拡充、コミュニケーションの活性化、適材適所での潜在能力の発揮等を推進し、一人当たりの生産性向上を図ります。また、労働集約型のビジネスモデルを営む当社にとって、国内とりわけドライバーの人手不足の厳しい環境に直面しております。地元高校の新卒採用の継続、幅広いチャネルを駆使した積極的な採用活動の強化、大型中型自動車免許取得を始め各種重機等の資格取得支援制度の積極活用、社宅制度の運用強化、能力スキルに対応した柔軟な労働条件の設定等により、万全な労働力確保を継続しております。
- ロ 既存の事業基盤については、各リサイクルセンター及び収集運搬のための車両・配車システムの品質管理及び安全管理を徹底の上、原価率低減に向けた創意工夫を推進してまいります。
- ハ 当社グループの事業の柱を為すのは廃棄物の収集運搬であります。安全運転を遂行することは、すなわち事業を安定させることにつながり、それを継続させることが顧客満足の向上につながります。車両に搭載させる機器等のハード面、ドライバーへの徹底的な教育等のソフト面をともに充実させ、安全運転の徹底を図ってまいります。
- ニ 事業継続にかかわる観点から、情報流出・サイバーセキュリティリスクへの対応は必須となっております。当社は、全従業員に対する研修の実施により、情報に対するリテラシーを高めるとともに、リスク管理体制の確認を行い、リスクの把握と対応計画を作成し、保護対策の実施、緊急対応・復旧対応の整備をおこなってまいります。

2 【サステナビリティに関する考え方及び取組】

当社グループのサステナビリティに関する考え方及び取組は、次のとおりであります。

なお、文中の将来に関する事項は、当連結会計年度末現在において当社グループが判断したものであります。

(1) サステナビリティ全般に関するガバナンス及びリスク管理

当社グループでは、持続可能性の観点から企業価値を向上させるため、サステナビリティ推進体制を強化しております。2023年3月の取締役会において、取締役会直轄のサステナビリティ委員会を設置することを決議し、メンバーを指名しました。同委員会での3回の集中審議を経て上程された、サステナビリティ基本方針、マテリアリティ（重要課題）の選定及び取組方針等について、取締役会にて承認されました。

当社グループの基本方針は、次の通りです。

「『環境保全と循環型社会に貢献する企業であること』を経営理念とし、適正な廃棄物処理と資源リサイクルを業とする当社グループでは、本業の健全なる発展こそが持続可能な社会の実現と持続的な企業価値の向上に繋がるものと考えています。

また、現在の社会・環境の下で求められるマテリアリティを適切に選定し、サステナビリティ委員会を中心として全社的に積極的に取組むとともに、全てのステークホルダー（従業員、お客さま、取引先、地域社会、株主、投資家他）との対話を通して、相互の信頼構築、共存共栄を図って参ります。」

サステナビリティ委員会では、基本方針に則り、4つのマテリアリティを選定いたしました。選定に当たって使用したフレームワーク・基準は、SASBスタンダードです。同基準の「インフラストラクチャー・廃棄物管理」で示された項目を、社会・ステークホルダーにとっての重要度と当社としての重要度で検討し、「リサイクル及び資源回収」と「労働力の健康及び安全」を選定しました。さらに、現在の社会環境等を勘案し、独自に「廃棄物の適正処理」と「BCP」を選定しました。

また、2025年3月、改定されたSASBスタンダードに基づいて、同委員会において、改めてマテリアリティについて、議論を重ねた結果、上記4つの項目を継続することといたしました。

なお、「フリート燃料」に関しては重要な課題と認識しておりますが、現時点で当社グループが取組むことができる内容に乏しいため、近い将来に重要課題とする目線で情報収集を継続していくこととしております。

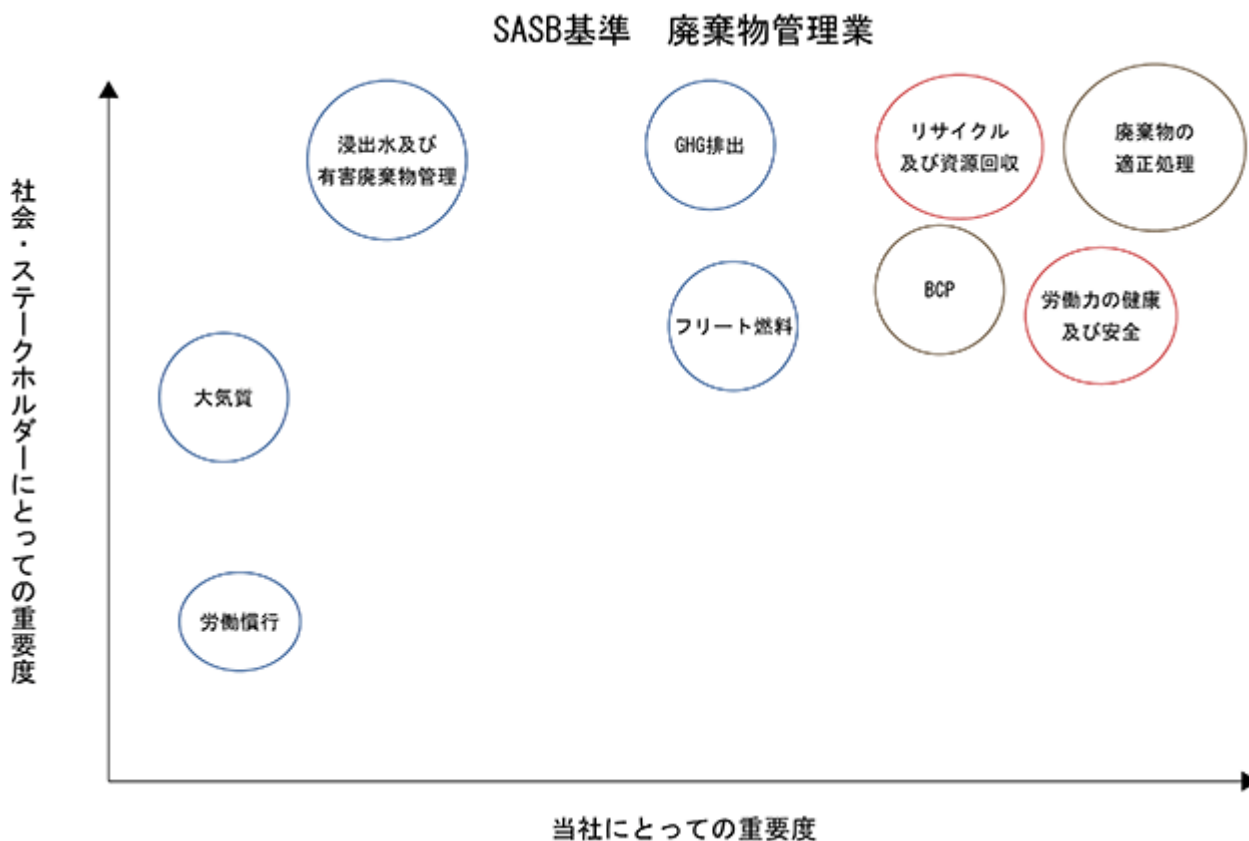

(2) 重要なサステナビリティ項目

上記、ガバナンス及びリスク管理を通して識別された当社グループにおける重要なサステナビリティ項目は以下のとおりであります。

廃棄物の適正処理

リサイクル及び資源回収（旧リサイクルと資源回収）

労働力の健康及び安全（旧労働者の安全管理）

B C P

それぞれの項目に係る当社グループのサステナビリティに関する考え方及び取組は、次のとおりであります。

廃棄物の適正処理

適正処理の確認

イ.ガバナンス

サステナビリティ委員会にて対策の実施状況の監視とリスク管理

取締役会にて監督

ロ.戦略

〔リスク〕

産業廃棄物の処理には排出事業者責任の原則があり、排出事業者は自社が排出した産業廃棄物が処理を委託した事業者により適正処理されているかを確認する法的義務を負っております。当社の顧客由来の産業廃棄物が最終処分に至るまでに不適正処理された場合、顧客が廃棄物処理法違反で罰せられるリスク、措置命令履行による経済的損失リスクがあります。当社においても処理取引先により、当社が扱う産業廃棄物が不適正処理された場合、当社が、廃棄物処理法の許可停止等になるリスク、措置命令履行による経済的損失リスク、信用低下に伴う顧客流出リスクがあります。

〔機会〕

当社は「環境保全と循環型社会に貢献する企業であること」という経営方針を掲げ、従前より以下のような取組を推進してまいりました。

- ・東京都で初の廃棄物再生事業者登録
- ・国及び東京都の優良産廃処理業者の認定取得
- ・小冊子の作成配布、セミナー開催等による顧客への廃棄物処理法の啓発
- ・家庭由来の不燃ごみの資源化事業
- ・マニフェスト（産業廃棄物管理票）管理の徹底、電子マニフェストの推進
- ・ISO14001の維持継続

それらの取組により顧客からの信頼を獲得し、顧客を増加させてきたため、今後も引き続きこの取組を強化、推進することが顧客を維持し、新規顧客を獲得する機会となります。

〔対策〕

当社が扱う全ての産業廃棄物処理フローの徹底した管理

- ・安全安心な廃棄物処理を顧客に提供するための処理フロー図の最新版管理
- ・当社が扱う全ての産業廃棄物の処理取引先の定期的な確認の実施
- ・産業廃棄物の新規処理先選定プロセスの確立
- ・取引先と協力しての廃プラスチック類の処理方法の改善

ハ.リスク管理

定期的なサステナビリティ委員会において四半期毎のPDCAを継続。

取締役会及び総合経営幹部会あて報告。

二.指標及び目標

指標	目標	実績（当連結会計年度）
当社が扱う全ての産業廃棄物の処理取引先の定期的な確認の実施	100%	100%達成。定期的な確認の年間計画表を策定し、視察後報告書を上げ共有。資源売却先についても年間計画に対して100%実施。

リサイクル及び資源回収

イ.ガバナンス

行政管理部において管轄

取締役会にて監督

ロ.戦略

a 自治体向けのリサイクルサービス

〔リスク〕

不燃ごみの再資源化事業を停止した場合の埋立地の残余容量不足による東京23区全体の廃棄物処理の停滞リスク

〔機会〕

23区最後の埋立地である中央防波堤埋立処分場の延命策であるため、ビジネスチャンスの拡大

〔対策〕

施設の新設、作業工程の改善等による処理能力の拡大

b 事業者向けのリサイクルサービス

〔リスク〕

売却先が求める品質を満たせない場合の売却不可、廃棄物処理コストの増加、顧客流出等のリスク

〔機会〕

リサイクル技術の進展に伴うビジネスチャンス拡大

〔対策〕

施設の新設、作業工程の改善等による処理能力の拡大

c 電子機器廃棄物から取り出したマテリアルの量

〔リスク〕

電子機器廃棄物に残存していたリチウム電池が原因による火災等により、貴重な金属類がリサイクル先に搬出されないリスク

〔機会〕

安定した処理フローの維持に伴い信頼性向上によるビジネスチャンス拡大

〔対策〕

施設の新設、作業工程の改善等による処理能力の拡大

ハ.リスク管理

行政管理部管轄項目として、毎月の総合経営幹部会にて状況報告

二.指標及び目標

a 自治体向けのリサイクルサービス

指標	目標	実績（当連結会計年度）
不燃ごみの再資源化率	90%	達成。いずれの自治体向けも目標90%を上回った。

プラ新法の推進を含め、プラリサイクルのマテリアル・ケミカルに取り組む。

b 事業者向けのリサイクルサービス

指標	目標	実績（当連結会計年度）
飲料容器類の再資源化率	60%	再資源化率96%で目標達成

廃プラスチック類の混入比率減少に取り組む。

c 電子機器廃棄物から取り出したマテリアルの量

指標	目標	実績（当連結会計年度）
電子機器廃棄物から取り出したマテリアルの量	昨年度の年間取扱量を上回る	達成

労働力の健康及び安全

イ.ガバナンス

主にリスクマネジメント委員会においてリスク管理
取締役会にて監督

ロ.戦略

a 労災

〔リスク〕

業務中の事故・ミスによる従業員の労災発生によるリスク

〔機会〕

リスクコントロールからの信頼性向上によるビジネスチャンス拡大

〔対策〕

乗務職・工場作業職他、職種毎のリスクアセスメントに則ったきめ細かな対策を実施

b 運転管理交通事故

〔リスク〕

交通事故、違反等による従業員の損傷及び損害賠償発生リスク並びに企業イメージダウンリスク

〔機会〕

リスクコントロールからの信頼性向上によるビジネスチャンス拡大

〔対策〕

「無事故日本一」を目指し、乗務職の管理・指導を継続

c 労働時間

〔リスク〕

時間外労働、休日勤務その他の労務問題等をコントロールできず労働問題、訴訟等が発生するリスク及び
ブラック企業と見做されるレピュテーションリスク

〔機会〕

リスクコントロールからの信頼性向上によるビジネスチャンス拡大

〔対策〕

労働時間の日次管理徹底及び総務部による異常監視継続

d 健康管理

〔リスク〕

従業員が健康を害することでの事業継続・縮小に繋がるリスク

〔機会〕

リスクコントロールからの信頼性向上によるビジネスチャンス拡大

〔対策〕

各部署と総務部との連携によるきめ細かなフォロー実施

ハ.リスク管理

主にリスクマネジメント委員会においてリスク管理を行い、各主管部署にて四半期毎のP D C Aを継続。
取締役会及び総合経営幹部会あてに報告。

二.指標及び目標

a 労災

指標	目標	実績(当連結会計年度)
労災発生件数	職種毎に発生0件	乗務職年間15件発生 リサイクルセンター作業職年間7件発生 現場作業職年間1件発生

b 運転管理交通事故

指標	目標	実績(当連結会計年度)
交通事故発生件数	発生0件	年間20件発生(対人事故なし)

c 労働時間

指標	目標	実績(当連結会計年度)
法定外労働時間	36協定遵守 K P I : 法定外労働時間 乗務職月間60時間 その他月間45時間	100%達成 なお、KPI項目は一部未達成

d 健康管理

指標	目標	実績(当連結会計年度)
法定健康診断 2次診断受診率 インフルエンザ予防接種接種率	100% 100%	100%達成 100%達成

B C P

イ.ガバナンス

リスクマネジメント委員会にてリスク管理

取締役会にて監督

ロ.戦略

〔リスク〕

震災やパンデミック発生による緊急事態に遭遇した際に事業が継続不能となるリスク、もしくは被害が甚大となるリスク

〔機会〕

緊急時のリーディングカンパニー化や他社に先駆けた復旧によるビジネスチャンス獲得

〔対策〕

B C Pの周知と緊急時の柔軟な対応

パンデミック(コロナ禍)に際しては、代表取締役会長をヘッドとするP Tによる各種対策を実施

ハ.リスク管理

「事業継続リスク」としてリスクマネジメント委員会にてリスク管理。主管部署にて四半期毎のP D C A継続。

取締役会及び総合経営幹部会あて報告。

二.指標及び目標

a パンデミック

指標	目標	実績(当連結会計年度)
事業休止期間	発生なし	発生なし、目標達成

b 地震

指標	目標	実績(当連結会計年度)
目標復旧時間	被災状況を勘案して決定(仮: 交通網の復旧初期となる7日間で被災ごみ収集開始)	想定される地震の発生なし なお、防災訓練・安否確認訓練 他回復実施

c 水害

指標	目標	実績(当連結会計年度)
目標復旧時間	3日間	想定される水害の発生なし なお、水害を想定した車両避難 訓練を繰り返し実施

(3) 人材の育成及び社内環境整備に関する方針、戦略

人材育成の方針

イ. 戦略

社員を大切にすることを経営方針の1つとして掲げ、また、典型的な労働集約型ビジネスモデルである当社グループにおいて、人的資本への投資・人材育成については、重要な経営課題として位置付けております。

a 人材代替性

各部署において主要なポストの代替人員を育成し、事業の安定的な成長に資する組織を構築することを狙いとして、リスクマネジメント委員会にてPDCAを実践しております。

b 乗務職の継続育成

当社グループの事業の根幹を支える乗務職は、高いパフォーマンスを発揮することで他社との差別化を図り、競争力の源泉となっております。入社後のOJTにおいて、「要ルール」の遵守を徹底し、安全運転やコンプライアンスに適う収集業務を習得しております。定期的なミーティングと日々の業務の監督（車載カメラや計測機器による）を通して、高い水準を維持しております。

c 多様性の確保

当社グループでは、中核人材の登用について、能力や適性を総合的に判断して実施しております。中核人材の登用等における多様性確保は、企業価値向上につながる経営課題と認識しており、女性が管理職として活躍できる雇用環境の整備を行うための「行動計画」を策定し、公表しております。

ロ. 指標及び目標

a 人材代替性

指標	目標	実績（当連結会計年度）
代替人員	100%確保	未達成。達成した部署もあり、全部署にて取組中

b 乗務職の継続育成

指標	目標	実績（当連結会計年度）
「要ルール」	違反0	軽微な過積載の発生を始め複数のルール違反発生 定例ミーティングや個別指導により都度改善に努めています。 なお、「要ルール」は、通常の交通規則より厳しい基準を設定しています。

c 多様性の確保

指標	目標	実績（当連結会計年度）
係長級の役職者に占める女性の割合	2027年6月末までに50%とする (2025年6月現在36%)	2026年3月末時点33%
管理職に占める女性の割合	2027年6月末までに倍増 (4名以上)	2026年3月末時点1名

社内環境整備

「(2)重要なサステナビリティ項目 労働力の健康及び安全」に記載のとおりであります。

(4) 人権

当社は、企業に求められる人権尊重責任を果たすため、積極的に行動しています。

日本政府が発表したガイドライン（「責任あるサプライチェーン等における人権尊重のためのガイドライン」）に則り「人権方針」を策定しています。人権尊重に具体的に取組むために、セルフチェックリストを用いて人権デュー・デリジェンスを実施し、重点課題を特定し、解消に向け努めています。

人権方針

イ. 本人権方針は、人権尊重の取組について当社の基本的な考え方を示すものであり、「正堂堂と遵法精神をもって業に臨む」社是と相俟って、全ての事業活動における基本方針の位置づけとなるものです。

ロ. 本人権方針は、要興業グループの全ての従業員に適用されます。また、サプライチェーン等におけるステークホルダーの皆様にも、同様の人権尊重の取組を期待します。

ハ. 当社は、企業が尊重責任を負う「国際的に認められた人権」である、国際人権章典で表明されたもの、及び、「労働における基本的原則及び権利に関するILO宣言」に挙げられた基本的権利に関する原則を支持し、尊重します。

ニ. 当社では、事業活動が与え得る人権への負の影響を特定・評価・防止・軽減するために、セルフチェックリスト（ ）を用いた人権デュー・デリジェンスを定期的の実施いたします。

（ ）法務省人権擁護局による「ビジネスと人権」への対応詳細版に基づき作成されたもの

ホ. 当社において、現在認識している重点課題は、「安全で健康的な作業環境の侵害」と「過剰・不当な労働時間」の2つの人権侵害リスクへの対応です。（上記セルフチェックリストの実施結果や経済産業省による「責任あるサプライチェーン等における人権尊重のための実務参照資料」等の考え方に則り選定。）

ヘ. 当社では、取締役会直属の組織であるコンプライアンス委員会の活動により、本人権方針の定着及び具体的な実践を行います。また、取締役会においてその実施状況を監督いたします。

人権デュー・デリジェンス

法務省人権擁護局による「ビジネスと人権」の資料であるセルフチェックリストを用いて、2023年3月、第1回目の人権デュー・デリジェンスを実施しました。結果として、「安全で健康的な作業環境の侵害」と「過剰・不当な労働時間」の2つの人権侵害リスクへの対応を重点課題としました。コンプライアンス委員会の活動により、具体的に取組んでいます。

2026年3月、第4回目の人権デュー・デリジェンスを実施した結果、上記2つの重点課題に継続して取組んでいくこととしました。

3 【事業等のリスク】

本書に記載した事業の状況、経理の状況等に関する事項のうち、投資者の判断に重要な影響を及ぼす可能性のある事項には、以下のようなものがあります。

なお、文中の将来に関する事項は、本書提出日現在において当社グループが判断したものであります。以下の事業等のリスクは、全ての事業活動上又は投資判断上のリスクを網羅しているものではありませんのでご留意ください。

(1) 法的規制リスク

許可の新規取得と更新について

廃棄物処理法とは、廃棄物の排出を抑制し、及び廃棄物の適正な分別、保管、収集、運搬、再生、処分等の処理をし、並びに生活環境を清潔にすることにより、生活環境の保全及び公衆衛生の向上を図ることを目的とする法律であり、他社の廃棄物の処理を業として行う者は、都道府県等による許可の取得が必須事項であります。当社グループの主要業務である産業廃棄物収集運搬業・処分業の許可は、有効期限が5年間(優良産業廃棄物処理業者認定制度による優良認定を受けた場合は7年間)、一般廃棄物収集運搬業・処分業許可の有効期間は2年間であり、事業継続には許可の更新が必要となります。新規取得及び更新時において、産業廃棄物収集運搬業・処分業においては廃棄物処理法第14条第5項及び第10項、一般廃棄物収集運搬業・処分業においては廃棄物処理法第7条第5項及び第10項に記載されている基準に当社が適合していると認められない場合、許可の新規取得の申請が却下されたり、更新がされない可能性があります。

現在、当社グループは当該基準に適合しておりますので、産業廃棄物収集運搬業・処分業、一般廃棄物収集運搬業・処分業の更新許可を取得しており、許可の新規取得の申請が却下されたり、更新がされない事由はありません。万一、当該基準に当社グループが適合しなくなった場合は許可の新規取得の申請が却下されたり、更新がされないため、当社グループの事業活動は事実上停止状態となり、当社グループの経営成績及び財政状態に影響を与える可能性があります。

また、事業範囲の変更及び他地域での事業開始並びに処理施設の新設・増設に関しても、許可の変更申請、施設の設置許可の取得等が必要となります。この場合において、申請したにも関わらず許可基準に適合していると認められないときは、事業が開始できない可能性があり、当社グループの経営成績及び財政状態に影響を与える可能性があります。

当社グループの事業活動の停止及び取消し要件について

廃棄物処理法には収集運搬業・処分業許可についての停止要件並びに取消し要件が定められております。不法投棄、マニフェスト虚偽記載等の違反行為、処理施設基準の違反、申請者の欠格要件等に関しては事業の停止命令あるいは許可の取消しという行政処分が下される可能性があります。これらの要件に当社グループが該当する可能性がある場合、当社グループに対し、指導、改善命令、措置命令、事業停止等の行政処分がなされることになり、改善が認められない場合等、許可の取消し処分が下される可能性があります。また当社グループが今後、リサイクル事業を拡大する際にも廃棄物処理法における許認可の取得が前提となり、当社グループが廃棄物処理業許可の停止並びに取消し要件に該当した場合、新規の許可取得は不可能となります。このような事態が発生した場合、リサイクル事業からの撤退を含めた経営判断を迫られ、当社グループの事業展開は大きく影響を受けることになり、当社グループの経営成績及び財政状態に影響を与える可能性があります。

現在、当社グループは当該基準に抵触して許可の停止及び取消し要件に該当する事由はございません。万一、当該基準に当社グループが該当した場合は許可の停止及び取消し処分となり、当社グループの事業活動は事実上停止状態となり、当社グループの経営成績及び財政状態に影響を与える可能性があります。

(当社)

許認可等の名称	所管官庁等	許認可等の内容	許可番号	有効期限
一般廃棄物収集運搬業許可	東京23区 各区	収集運搬・処分事業	77号	2026年9月30日
一般廃棄物処分業許可	足立区	収集運搬・処分事業	第1358号	2027年6月30日
産業廃棄物収集運搬業許可	東京都	収集運搬・処分事業	第13-10-002721号	2032年8月22日
産業廃棄物収集運搬業許可	神奈川県	収集運搬・処分事業	第01402002721号	2029年10月29日
産業廃棄物収集運搬業許可	埼玉県	収集運搬・処分事業	第01101002721号	2026年6月28日
産業廃棄物収集運搬業許可	千葉県	収集運搬・処分事業	第01200002721号	2027年6月30日
産業廃棄物収集運搬業許可	茨城県	収集運搬・処分事業	第00801002721号	2029年4月5日
産業廃棄物収集運搬業許可	栃木県	収集運搬・処分事業	第00900002721号	2029年3月30日
産業廃棄物収集運搬業許可	群馬県	収集運搬・処分事業	第01000002721号	2029年4月20日
産業廃棄物収集運搬業許可	山梨県	収集運搬・処分事業	第01900002721号	2029年8月3日
産業廃棄物処分業許可	東京都	収集運搬・処分事業	第13-20-002721号	2029年12月23日
特別管理産業廃棄物収集運搬業許可	東京都	収集運搬・処分事業	第13-50-002721号	2031年7月4日
特別管理産業廃棄物収集運搬業許可	埼玉県	収集運搬・処分事業	第01151002721号	2030年7月3日
特別管理産業廃棄物収集運搬業許可	神奈川県	収集運搬・処分事業	第01450002721号	2029年11月20日
特別管理産業廃棄物収集運搬業許可	千葉県	収集運搬・処分事業	第01250002721号	2027年1月30日
特別管理産業廃棄物収集運搬業許可	茨城県	収集運搬・処分事業	第00851002721号	2029年5月29日
特別管理産業廃棄物収集運搬業許可	群馬県	収集運搬・処分事業	第01050002721号	2029年6月13日
特別管理産業廃棄物収集運搬業許可	栃木県	収集運搬・処分事業	第00950002721号	2029年5月22日
特別管理産業廃棄物収集運搬業許可	山梨県	収集運搬・処分事業	第01950002721号	2029年7月24日
廃棄物再生事業者登録 (千住リサイクルセンター)	東京都	リサイクル事業	第1号	
廃棄物再生事業者登録 (鹿浜リサイクルセンター)	東京都	リサイクル事業	第204号	
廃棄物再生事業者登録 (入谷リサイクルセンター)	東京都	リサイクル事業	第205号	
古物商許可	東京都公安委員会	リサイクル事業	第306682006472号	
一般貨物自動車運送事業	国土交通省	収集運搬・処分事業	関自振第1741号	

(株式会社ヨドセイ)

許認可等の名称	所管官庁等	許認可等の内容	許可番号	有効期限
一般廃棄物収集運搬業許可	東京23区 各区	収集運搬・処分事業	第203号	2027年3月31日
産業廃棄物収集運搬業許可	東京都	収集運搬・処分事業	第13-10-018096号	2028年10月31日
産業廃棄物収集運搬業許可	埼玉県	収集運搬・処分事業	第01101018096号	2026年7月7日
一般貨物自動車運送事業	国土交通省	収集運搬・処分事業	72東陸自2貨2 第1907の49号	

その他配慮すべき法令について

その他、当社グループが事業を行う上で配慮すべき主要な法的規制は、次に記載のとおりであります。当社グループがこれらの規制に抵触することになった場合には、事業の停止命令や許可の取消し等の行政処分を受ける可能性があり、当社グループの経営成績及び財政状態に影響を与える可能性があります。

規制法	目的及び内容	監督官庁
フロン類の使用の合理化及び管理の適正化に関する法律 (フロン排出抑制法)	オゾン層の保護及び地球温暖化の防止を目的として、フロン類の大気中への排出を抑制するため、フロン類の使用の合理化及び、特定製品に使用されるフロン類の管理の適正化に関する指針、フロン類及びフロン類使用製品の製造業者等、特定製品の管理者の責務等を定めるとともに、フロン類の使用の合理化及び特定製品に使用されるフロン類の管理の適正化のための措置等を講じ、もって国民の健康を確保することを目的としています。	環境省
消防法	火災を予防し、警戒し及び鎮圧し、生命、身体及び財産を火災から保護するとともに、火災又は地震等の災害による被害を軽減するほか、災害等による傷病者の搬送を適切に行うことを目的としております。	総務省
都民の健康と安全を確保する環境に関する条例 (東京都環境確保条例)	環境への負荷を低減するための措置を定めるとともに、公害の発生源について必要な規制及び緊急時の措置を定めること等により、都民が健康で安全かつ快適な生活を営む上で必要な環境を確保することを目的としております。	東京都環境局
道路運送法	道路運送事業の運営を適正かつ合理的なものとし、道路運送の分野における利用者の需要の多様化及び高度化に的確に対応したサービスの円滑かつ確実な提供を促進することにより、輸送の安全を確保し、道路運送の利用者の利益の保護及びその利便の増進を図るとともに、道路運送の総合的な発達を図り、もって公共の福祉を増進することを目的としております。	国土交通省
貨物自動車運送事業法	貨物自動車運送事業の運営を適正かつ合理的なものとするとともに、貨物自動車運送に関するこの法律及びこの法律に基づく措置の遵守等を図るための民間団体等による自主的な活動を促進することにより、輸送の安全を確保するとともに、貨物自動車運送事業の健全な発達を図り、もって公共の福祉の増進に資することを目的としております。	国土交通省
大気汚染防止法	人の健康を保護し生活環境を保全する上で維持されることが望ましい基準として、「環境基準」が環境基本法において設定されており、この環境基準を達成することを目標に、大気汚染防止法に基づいて規制を実施しています。固定発生源(工場や事業場)から排出又は飛散する大気汚染物質について、物質の種類ごと、施設の種類・規模ごとに排出基準等が定められており、大気汚染物質の排出者等はこの基準を守らなければなりません。	環境省

悪臭防止法	規制地域内の工場・事業場の事業活動に伴って発生する悪臭について必要な規制を行うこと等により生活環境を保全し、国民の健康の保護に資することを目的としています。	環境省
騒音規制法	工場及び事業場における事業活動並びに建設工事に伴って発生する相当範囲にわたる騒音について必要な規制を行うとともに、自動車騒音に係る許容限度を定めること等により、生活環境を保全し、国民の健康の保護に資することを目的としています。	環境省
振動規制法	工場及び事業場における事業活動並びに建設工事に伴って発生する相当範囲にわたる振動について必要な規制を行うとともに、道路交通振動に係る要請限度を定めること等により、生活環境を保全し、国民の健康の保護に資することを目的としています。	環境省
食品循環資源の再生利用等の促進に関する法律(食品リサイクル法)	食品の売れ残りや食べ残しにより、又は食品の製造過程において大量に発生している食品廃棄物について、発生抑制と減量化により最終的に処分される量を減少させるとともに、飼料や肥料等の原材料として再生利用するため、食品関連事業者(製造、流通、外食等)による食品循環資源の再生利用等を促進することを目的とします。	環境省 農林水産省

(2) 当社グループの事業所用地について

当社グループは東京都豊島区に当社本社、東京都足立区に当社足立支社及び当社入谷リサイクルセンター並びに埼玉県和光市に株式会社ヨドセイの和光事務所を有しておりますが、用地の一部を賃借しております。現時点において、用地の貸主と当社グループの関係は良好で、賃貸条件の変更や更新拒絶がなされる可能性は低いものと考えておりますが、貸主の事情により、当該用地が第三者に売却された場合等においては、賃借料の値上げ等の条件変更がなされるケース、期間満了後に契約更新されないケースが発生する可能性は否定できません。契約の更新がなされない場合、解除その他の理由により当社グループの処理施設の事業所用地に関する賃貸借契約が終了した場合には、代替の事業所用地を確保することは困難を伴うことが予想され、当社グループの事業継続が困難となり、当社グループの経営成績及び財政状態に影響を与える可能性があります。また、新しい事業所用地の確保には各種許可や自治体との事前協議等が必要であり、万一移転等の必要性が発生した場合、移転先での操業開始には長期の手續期間が発生し、当社グループの経営成績及び財政状態に影響を与える可能性があります。今後、長期間の賃貸借契約の締結等、安定的な事業基盤の形成に努める方針であります。現時点ではかかる安定的な事業所用地の確保が保証されるものではありません。

(3) 市場動向と競合について

当社グループの主力事業分野には大きな市場占有率を持つ全国的な企業が存在せず、地域別に中小・中堅企業が多数存在し競合しております。当社グループは主に首都圏を基盤として総合廃棄物処理業を営んでおりますが、同業者はそれぞれの得意分野・地域を持ち、価格、サービスを競っております。

今後は、法的規制を背景にした環境対応や廃棄物リサイクルへのニーズの高まりにより、より高度な廃棄物処理と再資源化が求められていることから、大規模な設備投資が出来る資金力、ノウハウ、あるいは廃棄物の排出者からリサイクル品の利用先まで含めた総合的な廃棄物の循環処理サービスの体制を構築することが重要になってくるものと予測しております。当社グループはこの社会的ニーズを取り込んだ事業展開を目指しておりますが、他産業からの新規参入や業界再編成といった事業環境の変化が、当社グループの経営成績及び財政状態に影響を与える可能性があります。

(4) 資源の市場環境について

当社グループは、リサイクル事業において鉄、非鉄金属、プラスチック樹脂、紙資源等を販売しております。これらの資源の価格は、国内及び世界的な需給の状況や投機等の動向に影響を受けることから、当社グループの経営成績及び財政状態に影響を与える可能性があります。

(5) 入札について

当社グループでは、行政受託事業において、行政各区が定期的に行う入札案件を継続的に落札している案件もあります。しかしながら、競合他社との競争により大型の入札案件を落札できなかった場合には、当社グループの経営成績及び財政状態に影響を与える可能性があります。

(6) 処理業者と処理費用について

当社グループでは、各事業において処分する際に発生した廃棄物の処理を委託できる外部処理業者に限りがあります。これらの業者の経営状態が不安定となったり、処理費用が高騰した場合には、当社グループの経営成績及び財政状態に影響を与える可能性があります。

(7) 人材の確保育成について

当社グループにおいては、有能な人材の確保・育成が不可欠となりますが、優秀な人材の確保・育成ができない場合又は優秀な人材が社外に流出した場合には、当社グループの経営成績及び財政状態に影響を与える可能性があります。

(8) 子会社の労働組合について

連結子会社である株式会社ヨドセイにおいて組織されている労働組合との労使関係が不安定化した場合には、当社グループの経営成績及び財政状態に影響を与える可能性があります。

(9) 配当について

当社は利益配分について、将来の事業展開と経営体質の強化の為に必要な内部留保を確保しつつ、株主に対し安定的な配当を行うことを基本方針としております。しかしながら、業績の低迷等により安定的な配当が維持できなくなる可能性があります。

(10) 自然災害・感染症・火災・事故等への対応について

当社グループは、主要な営業基盤及び中間処理リサイクルセンターが東京23区に集中しており、大規模な台風、地震等の自然災害や感染症の流行に見舞われて被害を受けた場合には、当社グループの経営成績及び財政状態に影響を与える可能性があります。また、重大な労働災害、設備事故等が発生した場合には、操業に支障が生じ、当社グループの経営成績及び財政状態に影響を与える可能性があります。

なお、新型コロナウイルスの感染症は「5類感染症」へと引き下げられましたが、引き続き当社グループは感染拡大を防止するため、衛生管理を継続しております。しかしながら、再び感染が拡大した場合、従業員の感染によるリサイクルセンターの操業停止等の業務への悪影響を始めとして、当社グループの事業運営、財政状態及び経営成績に影響を及ぼす可能性があります。

(11) 情報管理について

当社グループは、事業者より収集運搬されてきた機密情報を含むカード、メディア(機密媒体)及び機密書類をリサイクルできるように選別し、専用のシュレッダーで処理し、資源物として出荷しております。機密媒体や機密書類は当社入谷リサイクルセンターの機密情報処理室において一括して処理が行われており、機密情報処理室においては入室を制限したり監視カメラを設置するなど、厳しい情報管理体制をとっております。また、機密情報管理規程の運用や従業員への定期的な研修活動などを通じて、適切な情報管理体制の構築に努めております。しかしながら、係る情報管理体制が当社の想定どおりに運用されず、機密媒体や機密書類に係る機密情報が漏洩した場合には、当社グループへ損害賠償責任が生じることにより当社の信用力が毀損し、当社グループの経営成績及び財政状態に影響を与える可能性があります。

(12) 投資有価証券について

当社グループは、営業上の取引関係維持等のため各事業年度の資金計画に基づき余剰資金の一部を投資有価証券により運用しております。投資有価証券への投資に際しては、定期的に時価や発行体の財務状況等を把握するなど、その安全性にも十分留意しております。しかしながら、株式市場における大幅な株価下落、金利や為替レートの変動により投資価値が大幅に減少した場合、当社グループの経営成績及び財政状態に影響を与える可能性があります。

(13) 固定資産の減損について

当社グループは、「固定資産の減損に係る会計基準」を適用しております。当社グループが有する固定資産について、今後収益性が悪化した場合や市場価格等が著しく低下した場合は、減損損失を認識すべき資産について減損処理をすることがあり、当社グループの経営成績及び財政状態に影響を与える可能性があります。

4 【経営者による財政状態、経営成績及びキャッシュ・フローの状況の分析】

(1) 経営成績等の状況の概要

当連結会計年度における当社グループ（当社及び連結子会社）の財政状態、経営成績及びキャッシュ・フロー（以下「経営成績等」という。）の状況の概要は次のとおりであります。

財政状態及び経営成績の状況

当連結会計年度におけるわが国経済は、企業の収益と設備投資が堅調に推移し、内需を中心に景気は緩やかな回復基調で推移しました。一方、米国通商政策のほか、ウクライナ及び中東等の世界情勢による影響の懸念から、景気の先行きは依然として不透明な状況が続いております。

当社を取り巻く廃棄物処理業界においては、サーキュラーエコノミー（循環型経済）の実現に向けた資源の有効利用化促進と、環境規制の強化に則した事業活動に対する社会的要求の高まりにより、環境配慮型経営への変革と実践が求められております。

このような環境の下、当社グループは「環境保全と循環型社会に貢献する企業であること」を経営理念に掲げ、社会と顧客のニーズに合致する営業活動と、法令遵守への厳格な取り組みを進め、業容拡大に取り組んでまいりました。売上面では、収集運搬・処分事業は、収集量の増加等により増収となりましたが、リサイクル事業は、資源価格が前年同期に比べ下落したため減収となりました。行政受託事業は、大田区から家庭系プラスチックごみを新規受託したこと等により増収となりました。利益面では、燃料費の高騰や賃金のベースアップによる人件費の増加がありました。徹底した原価低減を継続して進めたこと等により、前年同期に比べ増収増益となりました。

その結果、当連結会計年度の売上高は14,949,076千円（前年同期比3.0%増）となりました。営業利益は2,113,538千円（前年同期比0.2%増）、経常利益は2,264,359千円（前年同期比4.5%増）、親会社株主に帰属する当期純利益は1,579,645千円（前年同期比4.3%増）となりました。

当社グループは単一セグメントであります。事業区分別の売上高では、収集運搬・処分事業10,227,431千円（前年同期比3.6%増）、リサイクル事業1,339,850千円（前年同期比4.2%減）、行政受託事業3,381,795千円（前年同期比4.7%増）となりました。

当連結会計年度の財政状態は、流動資産が8,599,246千円（前連結会計年度末比1,270,854千円増）、固定資産17,147,544千円（前連結会計年度末比349,420千円増）、流動負債2,208,310千円（前連結会計年度末比15,903千円増）、固定負債2,701,063千円（前連結会計年度末比341,843千円増）、純資産20,837,417千円（前連結会計年度末比1,262,527千円増）となりました。

キャッシュ・フローの状況

当連結会計年度における現金及び現金同等物（以下「資金」という。）の期末残高は、前連結会計年度の期末残高に比べ、1,152,585千円増加し、5,825,713千円となりました。

当連結会計年度における各キャッシュ・フローの状況とそれらの要因は次のとおりであります。

（営業活動によるキャッシュ・フロー）

当連結会計年度の営業活動により増加した資金は2,050,721千円（前連結会計年度は2,133,567千円の収入）となりました。主な要因は、税金等調整前当期純利益2,301,439千円、減価償却費704,716千円の計上があった一方で、法人税等の支払額688,012千円があったことによるものです。

（投資活動によるキャッシュ・フロー）

当連結会計年度の投資活動により減少した資金は572,141千円（前連結会計年度は1,189,257千円の支出）となりました。主な要因は、保険積立金の払戻による収入523,740千円及び、連結子会社である株式会社ヨドセイの本社ビル建設等による有形固定資産の取得による支出903,243千円、保険積立金の積立による支出119,661千円があったことによるものです。

（財務活動によるキャッシュ・フロー）

当連結会計年度の財務活動により減少した資金は325,994千円（前連結会計年度は1,093,542千円の支出）となりました。主な要因は、長期借入れによる収入500,000千円及び、配当金の支払による支出444,287千円、ファイナンス・リース債務の返済による支出262,581千円、長期借入金の返済による支出125,634千円によるものです。

生産、受注及び販売の実績

a. 生産実績

当社グループは生産活動を行っておりませんので、該当事項はありません。

b. 受注実績

当社グループは受注生産を行っておりませんので、該当事項はありません。

c. 販売実績

当連結会計年度における販売実績は、次のとおりであります。なお、当社グループは総合廃棄物処理事業の単一セグメントであるため、事業区分別に記載しております。

区分	前連結会計年度 (自 2024年4月1日 至 2025年3月31日)	当連結会計年度 (自 2025年4月1日 至 2026年3月31日)	前年同期比 (%)
収集運搬・処分事業(千円)	9,876,779	10,227,431	3.6
リサイクル事業(千円)	1,398,558	1,339,850	4.2
行政受託事業(千円)	3,231,394	3,381,795	4.7
合計(千円)	14,506,733	14,949,076	3.0

(2) 経営者の視点による経営成績等の状況に関する分析・検討内容

経営者の視点による当社グループの経営成績等の状況に関する認識及び分析・検討内容は次のとおりであります。

なお、文中の将来に関する事項は、本書提出日現在において当社グループが判断したものであります。

財政状態及び経営成績の状況に関する認識及び分析・検討内容

当社グループの当連結会計年度の経営成績は、次のとおりです。

(売上高)

当社グループのメイン事業である収集運搬・処分事業の売上高は、収集量の増加等により、前期に比べ3.6%増の10,227,431千円となりました。リサイクル事業は、資源価格が前年同期に比べ下落したため、前期に比べ4.2%減の1,339,850千円となりました。行政受託事業は、大田区で家庭系のプラスチックごみの受託事業を新規受託したこと等により、前期に比べ4.7%増の3,381,795千円となりました。

当社グループは、「売上高」を経営上の目標の達成状況を判断するための最重視する指標としておりますが、当連結会計年度の売上高は、計画値15,021,453千円をわずかに達成することができませんでした。(計画比0.5%減)

(売上原価、売上総利益)

当連結会計年度の売上原価は、前連結会計年度に比べ363,740千円増加し、11,497,791千円(前年同期比3.3%増)となりました。主な要因は、ごみ処理量が増加したこと等に伴い、処理費・仕入費が60,531千円、定期昇給及びベア等の上昇により人件費が194,202千円、物価高騰等によりその他経費が109,006千円増加したことであり、

以上の結果、売上総利益は前連結会計年度に比べ78,602千円増加し、3,451,285千円(前年同期比2.3%増)となりました。

(販売費及び一般管理費、営業利益)

当連結会計年度の販売費及び一般管理費は、前連結会計年度に比べ73,767千円増加し、1,337,746千円(前年同期比5.8%増)となりました。主な要因は、人件費の増加19,152千円及び消耗品費等のその他経費の増加54,614千円であります。

以上の結果、営業利益は前連結会計年度に比べ4,835千円増加し、2,113,538千円(前年同期比0.2%増)となりました。

収益性向上の指標としている営業利益率は、14.1%(前年同期比0.4%減)と高い水準を維持いたしました。また、生産性向上の指標としている人件費率は、41.5%と想定範囲内となりました。

(営業外損益、経常利益)

当連結会計年度の営業外収益は、前連結会計年度に比べ92,886千円増加し、159,771千円(前年同期比138.9%増)となりました。主な要因は、保険解約等により保険解約返戻金が72,399千円増加したこととあります。また、営業外費用は前連結会計年度に比べ1,243千円増加し、8,951千円(前年同期比16.1%増)となりました。

以上の結果、経常利益は前連結会計年度に比べ96,478千円増加し、2,264,359千円(前年同期比4.5%増)となりました。

(特別損益、親会社株主に帰属する当期純利益)

当連結会計年度の特別利益は、前連結会計年度に比べ219,681千円増加し、236,657千円(前年同期比1294.1%増)となりました。主な要因は、鹿浜リサイクルセンターで発生した火災事故による保険収入を受取保険金として225,751千円計上したこととあります。また、特別損失は前連結会計年度に比べ193,048千円増加し、199,577千円(前年同期比2956.6%増)となりました。主な要因は、鹿浜リサイクルセンターで発生した火災事故に関する修理費等を災害による損失として196,240千円計上したこととあります。

以上の結果、税金等調整前当期純利益は、前連結会計年度に比べ123,112千円増加し、2,301,439千円(前年同期比5.7%増)となりました。また、親会社株主に帰属する当期純利益は、前連結会計年度に比べ65,672千円増加し、1,579,645千円(前年同期比4.3%増)となりました。

当社グループの経営成績に重要な影響を与える要因として、「第2 事業の状況 3 事業等のリスク」に記載の各種リスクを適切に管理していくことが大切であると考えております。第一義的に、当社グループを取り巻く各種法的規制の遵守を徹底していくことが、顧客の維持及び開拓の為に重要であると認識しております。

当社グループの当連結会計年度の財政状態は、次のとおりです。

(流動資産)

当連結会計年度末における流動資産は、8,599,246千円となり、前連結会計年度末に比べ1,270,854千円増加いたしました。主な要因は、現金及び預金が1,152,681千円、売掛金が63,674千円、その他流動資産が29,758千円増加したこととあります。

(固定資産)

当連結会計年度末における固定資産は、17,147,544千円となり、前連結会計年度末に比べ349,420千円増加いたしました。主な要因は、連結子会社である株式会社ヨドセイの本社ビル建設等に伴う建物及び構築物が747,046千円、投資有価証券が188,330千円増加し、建設仮勘定が250,589千円、保険積立金が299,183千円減少したこととあります。

(流動負債)

当連結会計年度末における流動負債の残高は2,208,310千円となり、前連結会計年度末に比べ15,903千円増加いたしました。主な要因は、未払法人税等が64,699千円、リース負債が16,429千円増加し、未払消費税等の減少により流動負債その他が70,573千円減少したこととあります。

(固定負債)

当連結会計年度末における固定負債の残高は2,701,063千円となり、前連結会計年度末に比べ341,843千円増加いたしました。主な要因は、長期借入金が375,601千円増加し、リース債務が60,170千円減少したこととあります。

(純資産)

当連結会計年度末における純資産の残高は20,837,417千円となり、前連結会計年度末に比べ1,262,527千円増加いたしました。主な要因は、配当金の支払による444,396千円の減少と親会社株主に帰属する当期純利益による1,579,645千円の増加により利益剰余金が1,135,248千円、その他有価証券評価差額金が127,279千円増加したこととあります。

安全性向上のための指標としている「純資産比率」及び「負債比率」は、それぞれ80.9%、23.6%と良好な水準となっております。また、設備投資の際に合わせて検討する指標としている「D.C.R」及び「EBITDA比率」は、それぞれ4.2%、34.3%となり、十分な設備投資余力はであると判断しております。

キャッシュ・フローの状況の分析・検討内容並びに資本の財源及び資金の流動性に係る情報

当社グループの当連結会計年度のキャッシュ・フローは、次のとおりです。

当連結会計年度における現金及び現金同等物（以下「資金」という。）の期末残高は、前連結会計年度の期末残高に比べ、1,152,585千円増加し、5,825,713千円となりました。

営業活動によるキャッシュ・フローは、税金等調整前当期純利益2,301,439千円、減価償却費704,716千円の計上があった一方で、法人税等の支払額688,012千円があったこと等により、2,050,721千円の収入となりました（前連結会計年度は2,133,567千円の収入）。

投資活動によるキャッシュ・フローは、保険積立金の払戻による収入523,740千円及び、連結子会社である株式会社ヨドセイの本社ビル建設等による有形固定資産の取得による支出903,243千円、保険積立金の積立による支出119,661千円があったこと等により、572,141千円の支出となりました（前連結会計年度は1,189,257千円の支出）。

財務活動によるキャッシュ・フローは、長期借入れによる収入500,000千円及び、配当金の支払による支出444,287千円、ファイナンス・リース債務の返済による支出262,581千円、長期借入金の返済による支出125,634千円等により、325,994千円の支出となりました（前連結会計年度は1,093,542千円の支出）。

当社グループの資本の財源及び資金の流動性については、当連結会計年度において、ヨドセイ本社建築工事739,927千円、新規収集車両の購入及びリース契約254,286千円、鹿浜リサイクルセンター隣接土地・建物79,154千円、京浜島車両センター施設工事74,997千円等総額1,179,545千円の設備投資を実施しましたが、営業活動による資金収入2,050,721千円及び投資活動による資金支出572,141千円、財務活動による資金支出325,994千円等により、現金及び現金同等物が前連結会計年度末に比べ1,152,585千円増加し、5,825,713千円となりました。次期（2027年3月期）以降も経済合理性を踏まえて必要な設備投資を実施してまいります。その財源としての現金及び預金残高は当面の設備投資を十分に賄える水準であり、資金の流動性についても問題のないものと認識しております。

重要な会計上の見積り及び当該見積りに用いた仮定

当社グループの連結財務諸表は、わが国において一般に公正妥当と認められている会計基準に基づき作成されております。この連結財務諸表の作成に当たりまして、経営者による会計方針の選択・適用、資産・負債及び収益・費用の報告金額及び開示に影響を与える見積りを必要としております。これらの見積りについては、過去の実績等を勘案し合理的に判断しておりますが、実際の結果は、見積りによる不確実性のため、これらの見積りとは異なる場合があります。

連結財務諸表の作成に当たって用いた会計上の見積りのうち、重要な会計方針及び見積りの詳細につきましては、「第5 経理の状況 1 連結財務諸表等 (1) 連結財務諸表 注記事項 (重要な会計上の見積り)」に記載しております。

5 【重要な契約等】

該当事項はありません。

6 【研究開発活動】

該当事項はありません。

第3 【設備の状況】

1 【設備投資等の概要】

当社グループでは、廃棄物処理施設の増強、各処理工程の機能充実・強化、リサイクルに対する高い需要対応等を目的とした設備投資を継続的に実施しております。当連結会計年度の設備投資の総額は1,179,545千円であります。また、当連結会計年度に完成した主要設備は、ヨドセイ本社建築工事739,927千円、収集車両の新規リース契約254,286千円、鹿浜リサイクルセンター隣接土地・建物79,154千円、京浜島車両センター施設工事74,997千円等であります。

当連結会計年度において重要な設備の除却、売却等はありません。

なお、当社グループは総合廃棄物処理事業の単一セグメントであるため、セグメント情報に関連付けた記載を省略しております。

2 【主要な設備の状況】

(1) 提出会社

2026年3月31日現在

事業所名 (所在地)	設備の内容	帳簿価額(千円)					従業員数 (名)
		建物	土地 (面積㎡)	リース 資産	その他	合計	
本社 (東京都豊島区)	本社機能	23,016	[975.34]	493	30,214	53,724	48 (74)
足立支社 (東京都足立区)	事務所	117,935	1,451,729 (7,084.67) [7,481.57]	411,798	94,947	2,076,411	268 (41)
千住リサイクルセンター (東京都足立区)	総合廃棄物 処理設備	102,456	1,263,241 (3,293.78) [148.50]	2,885	144,309	1,512,892	7 (24)
大森リサイクルセンター (東京都大田区)	総合廃棄物 処理設備	42,165	645,483 (1,716.77)		38,132	725,781	3 (17)
入谷リサイクルセンター (東京都足立区)	総合廃棄物 処理設備	12,311	[6,830.10]	5,223	82,895	100,430	9 (20)
鹿浜リサイクルセンター (東京都足立区)	総合廃棄物 処理設備	929,114	1,218,979 (5,004.80)	13,744	296,126	2,457,965	6 (21)
新鹿浜リサイクルセンター (東京都足立区)	総合廃棄物 処理設備	105,427	510,000 (2,085.50)		15,897	631,324	9 (21)
城南島リサイクルセンター (東京都大田区)	総合廃棄物 処理設備	191,458	1,193,247 (2,814.99) [1,753.83]	29,757	103,297	1,517,761	33 (12)
板橋リサイクルセンター (東京都板橋区)	総合廃棄物 処理設備	264,177	960,888 (3,361.52)		64,193	1,289,259	7 (23)

- (注) 1. 現在休止中の主要な設備はありません。
2. 帳簿価額のうち、「その他」は、構築物、機械装置及び運搬具、工具器具備品、ソフトウェア、電話加入権であります。
3. 建物及び土地の一部を賃借しております。年間賃借料は282,745千円であります。なお、賃借している土地の面積は[]で外書きしております。
4. 従業員数の()は、当連結会計年度末の臨時雇用者数を外書きしております。
5. 入谷リサイクルセンターは、第1入谷リサイクルセンターと第2入谷リサイクルセンターの合算で記載しております。
6. 当社グループは総合廃棄物処理事業の単一セグメントであるため、セグメント情報に関連付けた記載を省略しております。

(2) 国内子会社

2026年3月31日現在

会社名	事業所名 (所在地)	設備の内容	帳簿価額(千円)					従業員数 (名)
			建物	土地 (面積㎡)	リース 資産	その他	合計	
(株) ヨドセイ	本社 (東京都豊島区)	本社機能	728,436	2,190,000 (2,485.16)	12,806	54,074	2,985,317	53 (74)
	和光事務所 (埼玉県和光市)	事務所	6,984	[4,427.35]	33,685	39,084	79,755	24 (46)

- (注) 1. 現在休止中の主要な設備はありません。
 2. 帳簿価額のうち、「その他」は、構築物、機械装置及び運搬具、工具器具備品、ソフトウェア、電話加入権であります。
 3. 建物及び土地の一部を賃借しております。年間賃借料は38,066千円であります。なお、賃借している土地の面積は[]で外書きしております。
 4. 従業員数の()は、当連結会計年度末の臨時雇用者数を外書きしております。
 5. 当社グループは総合廃棄物処理事業の単一セグメントであるため、セグメント情報に関連付けた記載を省略しております。

3 【設備の新設、除却等の計画】

- (1) 重要な設備の新設等
該当事項はありません。
- (2) 重要な設備の除却等
該当事項はありません。

第4 【提出会社の状況】

1 【株式等の状況】

(1) 【株式の総数等】

【株式の総数】

種類	発行可能株式総数(株)
普通株式	50,000,000
計	50,000,000

【発行済株式】

種類	事業年度末現在 発行数(株) (2026年3月31日)	提出日現在 発行数(株) (2026年6月22日)	上場金融商品取引所名 又は登録認可金融商品 取引業協会名	内容
普通株式	15,871,400	15,871,400	東京証券取引所 スタンダード市場	単元株式数は100 株であります。
計	15,871,400	15,871,400		

(2) 【新株予約権等の状況】

【ストックオプション制度の内容】

該当事項はありません。

【ライツプランの内容】

該当事項はありません。

【その他の新株予約権等の状況】

該当事項はありません。

(3) 【行使価額修正条項付新株予約権付社債券等の行使状況等】

該当事項はありません。

(4) 【発行済株式総数、資本金等の推移】

年月日	発行済株式 総数増減数 (株)	発行済株式 総数残高 (株)	資本金増減額 (千円)	資本金残高 (千円)	資本準備金 増減額 (千円)	資本準備金 残高 (千円)
2018年1月23日 (注)	671,400	15,871,400	232,891	827,736	232,891	816,591

(注) 有償第三者割当(オーバーアロットメントによる売出しに関連した第三者割当増資)
割当価格 693.75円
資本組入額 346.875円
割当先 野村證券株式会社

(5) 【所有者別状況】

2026年3月31日現在

区分	株式の状況(1単元の株式数100株)							単元未満株式の状況(株)	
	政府及び地方公共団体	金融機関	金融商品取引業者	その他の法人	外国法人等		個人その他		計
					個人以外	個人			
株主数(人)		4	14	40	26	3	1,714	1,801	
所有株式数(単元)		13,568	917	62,582	4,059	3	77,565	158,694	2,000
所有株式数の割合(%)		8.55	0.58	39.43	2.56	0.00	48.88	100.00	

(注) 自己株式91株は、「単元未満株式の状況」に含めて記載しております。

(6) 【大株主の状況】

2026年3月31日現在

氏名又は名称	住所	所有株式数(株)	発行済株式(自己株式を除く。)の総数に対する所有株式数の割合(%)
大栄環境株式会社	大阪府和泉市テクノステージ二丁目3番28号	4,414,300	27.81
藤居秀三	東京都豊島区	2,500,000	15.75
日本生命保険相互会社	東京都千代田区丸の内一丁目6番6号 日本生命証券管理部内	850,000	5.35
大星ビル管理株式会社	東京都文京区小石川四丁目22番2号	750,000	4.72
大星ビルメンテナンス株式会社	東京都文京区小石川四丁目22番2号	750,000	4.72
要興業社員持株会	東京都豊島区池袋二丁目14番8号 池袋エヌエスビル	713,300	4.49
藤居幸弥	東京都杉並区	350,000	2.20
株式会社三菱UFJ銀行	東京都千代田区丸の内一丁目4番5号	300,000	1.89
坂原謙二	埼玉県さいたま市中央区	290,000	1.82
GOLDMAN SACHS INTERNATIONAL (常任代理人 ゴールドマン・サックス証券株式会社)	PLUMTREE COUNT, 25 SHOE LANE, LONDON EC4A 4AU, U.K. (東京都港区虎ノ門二丁目6番1号 虎ノ門ヒルズステーションタワー)	223,700	1.40
計	-	11,141,300	70.20

(注) 1. 持株比率は自己株式91株を控除して計算しております。

2. 前事業年度末現在主要株主であったTHE SFP VALUE REALIZATION MASTER FUND LTD.は、当事業年度末では主要株主ではなくなり、大栄環境株式会社が新たに主要株主となりました。

(7) 【議決権の状況】

【発行済株式】

2026年3月31日現在

区分	株式数(株)	議決権の数(個)	内容
無議決権株式			
議決権制限株式(自己株式等)			
議決権制限株式(その他)			
完全議決権株式(自己株式等)			
完全議決権株式(その他)	普通株式 15,869,400	158,694	単元株式数は100株であります。
単元未満株式	普通株式 2,000		一単元(100株)未満の株式
発行済株式総数	15,871,400		
総株主の議決権		158,694	

【自己株式等】

該当事項はありません。

2 【自己株式の取得等の状況】

【株式の種類等】

普通株式

(1) 【株主総会決議による取得の状況】

該当事項はありません。

(2) 【取締役会決議による取得の状況】

該当事項はありません。

(3) 【株主総会決議又は取締役会決議に基づかないものの内容】

該当事項はありません。

(4) 【取得自己株式の処理状況及び保有状況】

区分	当事業年度		当期間	
	株式数(株)	処分価額の総額 (千円)	株式数(株)	処分価額の総額 (千円)
引き受ける者の募集を行った取得自己株式				
消却の処分を行った取得自己株式				
合併、株式交換、株式交付、会社分割に係る移転を行った取得自己株式				
その他()				
保有自己株式数	91		91	

(注) 当期間における保有自己株式数には、2026年6月1日から有価証券報告書提出日までの単元未満株式の買取りによる株式数は含めておりません。

3 【配当政策】

当社は利益配分について、将来の事業展開と経営体制の強化のために必要な内部留保を確保しつつ、安定した配当を継続して実施していくことを基本方針としております。現状では、配当性向30%程度とすることが、成長戦略と株主への還元の最適バランスであると考えております。

当社の剰余金の配当は、中間配当をすることができる旨を定款で定めておりますが、年1回の期末配当を基本的な方針にしております。なお、配当の決定機関は、中間配当、期末配当共に取締役会であります。(第46期定時株主総会において、中間配当及び期末配当の決定機関は取締役会とする旨の承認を得ております。)

当事業年度の配当につきましては、上記方針に基づき1株当たり29円の配当を実施することを決定しました。

内部留保資金につきましては、今後予想される経営環境の変化に対応すべく、今まで以上にコスト競争力を高め、一層の経営基盤の強化と業績の向上を図るために有効投資してまいりたいと考えております。

なお、当事業年度に係る剰余金の配当は以下のとおりであります。

決議年月日	配当金の総額 (千円)	1株当たり配当額 (円)
2026年5月15日 取締役会決議	460,267	29.00

4 【コーポレート・ガバナンスの状況等】

(1) 【コーポレート・ガバナンスの概要】

コーポレート・ガバナンスに関する基本的な考え方

当社のコーポレート・ガバナンスに関する基本的な考え方は、透明性が高く、効率的で健全な企業活動を目指すことを基本方針としております。この方針を実現するために、コーポレート・ガバナンスの重要性を十分認識するとともにコンプライアンスを強化し、株主・顧客・企業価値を最大化すべく体制の整備・構築に努めております。

具体的には、経営に透明性・効率性及び健全性を高めるとの視点から、経営の意思決定、職務執行及び監督、並びに内部統制等について適切な体制を整備・構築し、必要な施策を実施することにより、法令・規程・社内ルールに則った業務執行を組織全体において徹底しております。また、社外監査役が取締役会に出席する等により、独立した立場から経営の意思決定と執行を監視しております。

企業統治の体制の概要及び当該体制を採用する理由

イ 企業統治の体制の概要

当社における企業統治の体制は、監査役会制度採用により、株主総会のほか、取締役会、監査役会、会計監査人を会社の機関として置いております。

a. 取締役会

当社の取締役会は、定例の取締役会を毎月1回、必要に応じて臨時取締役会を開催しております。

・目的及び権限 経営方針その他の経営に関する重要事項の審議・決定、取締役の職務の執行の監督

・構成員の氏名

議長 代表取締役社長 木納孝、代表取締役会長 藤居秀三、常務取締役 松浦義忠、常務取締役 岡田卓也、常務取締役 村木宣彦、取締役 安藤雅弘、取締役 木下哲司、取締役 藤居邦彦、取締役 椿洋一郎（社外取締役）、取締役 熊木浩（社外取締役）以上10名（うち社外取締役2名）

なお、当社は、2026年6月24日開催予定の定時株主総会の議案（決議事項）として、「取締役9名選任の件」を提案しており、当該議案が承認可決されまると、取締役9名（内、社外取締役2名）となり、構成員は、後記「（2）役員の状況 口」のとおりとなる予定です。

また、監査役3名も取締役会に出席して、取締役の職務の執行状況について、法令・定款に違反していないことのチェックを行うとともに、必要に応じて意見を述べております。

b. 監査役会

当社は監査役会設置会社であり、監査役3名のうち社外監査役は3名で構成されており、定例の監査役会を毎月1回開催しております。監査役全員は、取締役会に出席する他、常勤監査役はその他の重要な会議に出席して、取締役等の意見聴取や資料の閲覧、主要な事業所等での往査等を通じて取締役の業務執行の適法性・妥当性を監査しております。監査役会では、こうして得られた情報・報告等に基づき、監査役全員で協議しております。

・目的 監査方針の決定、業務及び財産の状況の調査等

・権限 会社の業務全体の監査、その他の監査役の職務の執行に関する事項の決定

・構成員の氏名

常勤監査役 黒崎誠（社外監査役）、監査役 村谷晃司（社外監査役）、監査役 今井正美（社外監査役）

以上3名（社外監査役3名）

ロ 企業統治の体制を採用する理由

当社は事業内容及び会社規模等に鑑み、執行機能と管理監督・監査機能のバランスを効果的に発揮する観点から、前記イの体制が当社にとって最適であると考えため採用しております。

なお、当社のコーポレート・ガバナンス体制の模式図は次のとおりです。

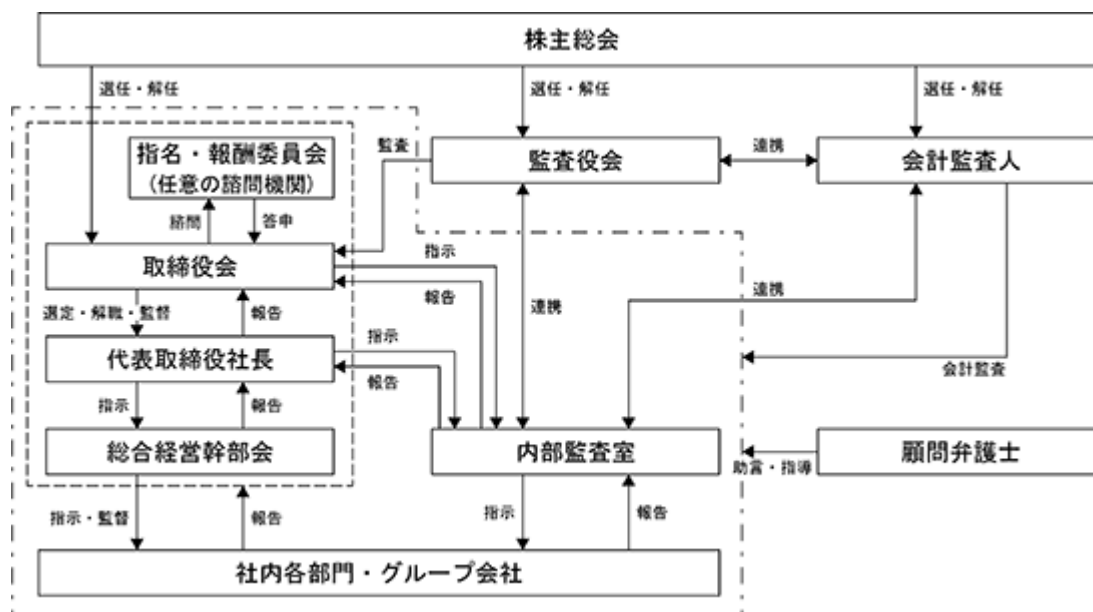

企業統治に関するその他の事項

イ 内部統制システムの整備の状況

当社は、会社経営の透明性及び業務の適正化を確保するための組織体制が重要であると考えておりますので、その基本方針に基づいた体制の整備、運用を行っております。その概要は以下であります。

- a. 取締役の職務執行が法令及び定款に適合することを確保するための体制
 - (a) コンプライアンス管理規程を遵守し、内部通報制度を周知し、法令定款違反行為を未然に防止し、必要に応じて、外部の専門家等を起用し法令遵守の研修等を行い、取締役が率先して行動する。
 - (b) 取締役が他の取締役の法令定款違反行為を発見した場合は、直ちに監査役及び取締役会に報告する等、相互牽制の効いたガバナンス体制とする。
 - (c) 監査基準及び監査計画に基づき、監査役は、取締役の職務執行状況を監査する。
 - (d) 特に、反社会的勢力との関係については、取締役自らが襟を正し、反社会的勢力を排除する。
- b. 取締役の職務の執行に係る情報の保存及び管理に関する体制
 - (a) 文書等の作成、保存、管理等に関する基本的事項を文書取扱規程に定め、法令により義務付けられている重要な書類も含め各種書類の管理を行う。
 - (b) 株主総会議事録、取締役会議事録は、適時適正に作成するとともに、保管場所を明示し、閲覧可能とし、取締役の職務の執行の証跡とする。
- c. 損失の危険の管理に関する規程その他の体制
 - (a) リスク管理規程を遵守し、業務執行上の重要な意思決定に内在するリスクを、事前に各部において検討の上、総合経営幹部会並びに取締役会にて再度審議することにより損失発生を未然に防止する。
 - (b) 特に、不測の危機が発生した場合は、リスク管理規程に則して、代表取締役社長を委員長とするリスクマネジメント委員会を設置し、損害の拡大を防止しこれを最小限に止めることとする。
- d. 取締役の職務の執行が効率的に行われることを確保するための体制
 - (a) 取締役会を月1回定時に開催する他、必要に応じて適宜臨時に開催し、重要事項に係る意思決定を機動的に行うことにより、取締役の業務執行状況の効率性の監督等を行う。
 - (b) 取締役会の決定に基づく業務執行については、組織規程、業務分掌規程、職務権限規程を遵守し、それぞれの責任者及びその責任範囲、執行手続の詳細について定め、常時閲覧可能とし、業務執行を行う。
 - (c) 業務の運営については、将来の事業環境を踏まえ中期経営計画を立案し、全社的な目標を設定し実行することとし、状況により目標の修正等に対処できることとする。

- e. 使用人の職務の執行が法令及び定款に適合することを確保するための体制
 - (a) コンプライアンス管理規程を遵守し、内部通報体制を周知の上、社員の法令違反の通報等が非公式の経路で行える体制とする。
 - (b) 必要に応じて、外部の専門家等を起用し、法令定款違反行為を相談する等、社内で未然に防止する体制とする。
 - (c) 反社会的勢力との対応は、反社会的勢力排除に関する規程を遵守し、不当要求等の被害を防止する体制とする。
 - (d) 内部監査担当が定期的に行う各部門監査の中で法令遵守の状況に関する監査を行い、その実効性を確認し、必要に応じて改善指示を行うこととする。
 - (e) 監査役は当社の法令遵守体制の運用に問題があると認めるときは、担当役員へ意見を述べるとともに、改善策の策定を求めることができることとする。
- f. 当該株式会社並びにその親会社及び子会社から成る企業集団における業務の適正を確保するための体制
 - (a) 「関係会社管理規程」等に基づき、関係会社の管理担当部門及び管理責任者を定め、関係会社は一定の経営上の重要事項について管理責任者へ報告を行い、特に重要と認めた事項については当社に対して付議する体制とする。
 - (b) 内部監査室は、関係会社に対しても「内部監査規程」に基づく監査を行うこととする。
 - (c) 監査役は会社の監査に必要な範囲で関係会社に対して報告を求め、調査を行うことができることとする。
- g. 監査役がその職務を補助すべき使用人を置くことを求めた場合における当該使用人に関する事項
 - (a) 監査役から補助使用人の設置を求められた場合は、取締役会は監査役職務の重要性に鑑み、補助使用人設置及びその人員について協議することとする。
- h. 補助使用人の取締役からの独立性に関する事項
 - (a) 補助使用人が設置された場合は、当該補助使用人の業務執行部門からの独立性に配慮することとする。
 - (b) 補助使用人の評価は監査役が行い、当該人員の任命、解任、人事異動、賃金等の改定については監査役の同意を要するものとし、取締役からの独立性を確保するものとする。
- i. 監査役への報告体制及びその他監査役の監査が実効的に行われることを確保するための体制
 - (a) 取締役は、会社に著しい損害を及ぼすおそれのある事実があることを発見したときは、法令に従い直ちに監査役に報告する。
 - (b) 監査役へ報告した者に対し、当該報告をしたことを理由として不利な取扱いを行うことを禁止し、その旨を周知徹底する。
 - (c) 監査役は、取締役会の他、重要な意思決定の過程及び職務の執行状況を把握するため、取締役会及び重要な会議に出席するとともに、業務執行に関する重要な契約書等を閲覧し、必要に応じて取締役又は使用人にその説明を求めることができることとする。
 - (d) 監査役は、当社の監査法人より会計監査内容について説明を受けるとともに、情報交換を適宜行う等連携を図っていくこととする。
 - (e) 実効性確保のための内部監査担当との連携についても、日頃より助言等を行い、監査の効率性を高めることとする。
 - (f) 監査役は、職務の執行に必要な費用について請求することができ、当社は当該請求に基づき支払うこととする。
- 財務報告に係る内部統制の整備及び運用に関する体制
 - (a) 内部監査室は、当社の財務報告の信頼性を担保し、金融庁より2006年6月に公布された金融商品取引法第24条の4の4に規定する内部統制報告書の提出を有効かつ適切に行うため、代表取締役社長の指示の下、財務報告に係る内部統制を整備し、運用する体制構築を行うこととする。
 - (b) 取締役会は、財務報告に係る内部統制の整備及び運用に対して監督責任を有し、その整備状況及び運用状況を監視することとする。

八 リスク管理体制の整備の状況

当社は、想定される事業上のリスクを最小限に留めるべく、経営に影響を及ぼす可能性のある経営リスク・事業リスク等を総合的に認識し、評価する体制を整備するとともに、リスク管理に関する社内規程及びリスク管理体制を体系的に制定しております。また、リスク管理体制は、経営に影響を及ぼす不測の事態が発生した場合に対応できる体制を整備しており、取締役会及び総合経営幹部会での意思決定体制及び内部監査、監査役監査、会計監査人監査等のチェック体制を厳格、適切に運用することにより、リスクを未然に防止することが可能であると考えております。

また、会計監査人との間では、会社法監査及び金融商品取引法監査について監査契約を締結し、監査人は公正不偏の立場で監査を実施しております。また、顧問弁護士には、法律上の判断が必要な場合に随時、相談・確認するなど経営に法律面のコントロール機能が働くようにしております。

二 当社及び子会社からなる企業集団における業務の適正を確保するための体制

当社と子会社の関係構築に当たっては、お互いの独立性を保ちつつ、一定の事項については当社に報告を求め、必要に応じて当社が当該子会社に対し助言を行うことにより、当社の子会社の経営管理を行っております。

当社総合経営幹部会には当社の主要子会社の社長を定期的に参加させ、その経営状況のモニタリングを適宜行っております。また、当社の子会社より当社総務部あてに一定の事項に関する報告を毎月実施することにより、牽制機能を強化しております。今後も引き続き、当社の子会社の経営管理に関する指針の文書化を進め、当社の子会社の管理体制の整備を行ってまいります。

ホ 責任限定契約の内容等

当社は、会社法第427条第1項の規定により、取締役（業務執行取締役等であるものを除く。）及び監査役並びに会計監査人との間で、会社法第423条第1項の任務を怠ったことによる損害賠償責任に関し、同法第425条第1項に定める最低責任限度額を限度とする契約を締結しております。なお、本契約に基づく責任の限度額は、金100万円と法令の定める最低責任限度額とのいずれか高い額としております。

取締役会の活動状況

当事業年度において当社は取締役会を月1回以上開催しており、個々の取締役の出席状況については次のとおりであります。

氏名	開催回数	出席回数
藤居 秀三	15	15
木納 孝	15	15
松浦 義忠	15	15
岡田 卓也	15	15
村木 宣彦	15	15
坂原 謙二	15	15
安藤 雅弘	15	15
木下 哲司	15	15
藤居 邦彦	11	11
椿 洋一郎	15	15
熊木 浩	15	13

（注）1．当社は、当事業年度において、取締役会を15回開催しております。

2．藤居邦彦氏は、2025年6月25日開催の定時株主総会において取締役に就任しておりますので、就任後に開催された取締役会の出席状況を記載しております。

取締役会は、取締役会付議・報告事項に関する内規に従い、当社の経営に関する基本方針、重要な業務執行に関する事項、株主総会の決議により授権された事項のほか、法令及び定款に定められた事項を決議し、また、会社に定められた事項及び重要な業務の執行状況につき報告を受けております。

指名・報酬委員会の活動状況

当事業年度において当社は指名・報酬委員会を3回開催しており、個々の指名・報酬委員の出席状況については次のとおりであります。

氏名	開催回数	出席回数
藤居 秀三	3	3
木納 孝	3	3
椿 洋一郎	3	3
黒崎 誠	3	3
村谷 晃司	3	3

指名・報酬委員会は、当社取締役の指名に関する選解任基準・選解任プロセスの検討、取締役人事案に対する評価及び役員に係る審議並びに当社取締役の報酬・賞与に関する体系、決定プロセスの検討及び取締役報酬・賞与案に対する評価を行っております。

取締役に関する事項

イ 取締役の定数

当社の取締役の定数は、12名以内とする旨定款に定めております。

ロ 取締役の選任の決議要件

当社は、取締役の選任決議について、議決権を行使することができる株主の議決権の3分の1以上を有する株主が出席し、その議決権の過半数を持って行う旨定款に定めております。また、取締役の選任決議には、累積投票によらないものとする旨定款に定めております。

株主総会決議に関する事項

イ 取締役会で決議できる株主総会決議事項

a. 中間配当

当社は、株主への機動的な利益配分を可能にすることを目的として、会社法第454条第5項の規定により、取締役会の決議をもって毎年9月30日を基準日として中間配当を行うことができる旨、定款に定めております。

b. 剰余金の配当等9

当社は、剰余金の配当等会社法第459条第1項各号に定める事項については、法令に別段の定めがある場合を除き、取締役会の決議をもって定めることができる旨定款に定めております。これは、剰余金の配当等を取締役会の権限とすることにより、株主の皆様への機動的な利益還元を行うことを目的とするものであります。

c. 自己株式の取得

当社は、会社法第165条第2項の規定により、取締役会の決議により自己株式を取得することができる旨定款に定めております。これは、経営環境の変化に対応した機動的な資本政策の遂行を可能とするため、市場取引等により自己株式取得を目的とするものであります。

d. 取締役等の責任免除

当社は、会社法第426条第1項の規定により、取締役会の決議によって、取締役（取締役であった者を含む。）及び監査役（監査役であった者を含む。）の同法第423条第1項の賠償責任について、法令に定める要件に該当する場合には、賠償責任額から法令に定める最低責任限度額を控除して得た額を限度として免除することができる旨定款に定めております。これは、取締役等が業務遂行にあたり期待される役割を十分に発揮できるようにするためであります。

ロ 取締役会決議事項を株主総会では決議できない旨の定款の定め

該当事項はありません。

八 株主総会の特別決議要件

当社は、会社法第309条第2項に定める株主総会の特別決議要件について、定款に別段の定めがある場合を除き、議決権を行使することができる株主の議決権の3分の1以上を有する株主が出席し、その議決権の3分の2以上をもって行う旨定款に定めております。これは、株主総会における特別決議の定足数を緩和することにより、株主総会の円滑な運営を行うことを目的とするものであります。

(2) 【役員の状況】

役員一覧

イ 2026年6月22日(有価証券報告書提出日)現在の当社の役員の状況は、以下のとおりです。

男性13名 女性 名(役員のうち女性の比率 %)

役職名	氏名	生年月日	略歴		任期	所有株式数 (千株)
代表取締役会長	藤居 秀三	1944年12月8日	1963年4月 1965年1月 1966年8月 1972年6月 1973年4月 2020年4月	日本勧業角丸証券株式会社(現みずほ証券株式会社)入社 不二機工株式会社入社 陸上自衛隊入隊 藤居商店創業(運送業・製紙原料商) 当社設立 代表取締役社長 当社代表取締役会長(現任)	(注)3	2,500
代表取締役社長	木納 孝	1959年9月24日	1982年4月 2003年3月 2006年2月 2008年5月 2012年2月 2012年2月 2012年6月 2020年4月	株式会社富士銀行(現株式会社みずほ銀行)入行 同行岐阜支店長 株式会社オリエントコーポレーション みずほ連携部長 株式会社みずほ銀行 横浜中央支店 支店長 当社入社 当社社長室室長 当社代表取締役専務 当社代表取締役社長(現任)	(注)3	50
常務取締役	松浦 義忠	1955年4月27日	1971年4月 1975年8月 1982年9月 1984年6月 1986年7月 1998年6月 2016年7月 2019年6月 2021年7月 2023年6月	東レ株式会社 岡崎事業場 入社 株式会社 金澤商店(現株式会社マルカ金澤商店)入社 中華料理東軒 入店 株式会社丸八真綿 入社 当社入社 当社取締役業務部長 当社取締役業務部長兼行政管理部長 当社常務取締役業務部長兼行政管理部長 当社常務取締役行政管理部長 当社常務取締役(現任)	(注)3	150
常務取締役	岡田 卓也	1965年7月1日	1989年4月 2013年3月 2015年3月 2017年4月 2020年4月 2020年6月 2025年6月	日本生命保険相互会社入社 同社姫路支社支社次長 同社倉敷支社支社長 当社入社(業務出向) 内部監査室長 当社入社 内部監査室長 当社常務取締役経営企画室長 当社常務取締役(現任)	(注)3	
常務取締役 総務部長	村木 宣彦	1962年5月5日	1986年4月 2010年11月 2015年7月 2017年6月 2024年6月	株式会社富士銀行(現株式会社みずほ銀行)入行 同行飯能支店長 当社入社 総務部長 当社取締役総務部長 当社常務取締役総務部長(現任)	(注)3	50
取締役 システム管理部長	安藤 雅弘	1959年2月13日	1981年4月 1994年4月 2014年6月	株式会社ときわ相互銀行(現株式会社東日本銀行)入行 当社入社 当社取締役システム管理部長(現任)	(注)3	100
取締役 行政管理部長	木下 哲司	1967年6月15日	1988年4月 1994年12月 2000年9月 2002年4月 2017年7月 2023年6月	タケイ工業株式会社入社 株式会社大鈴不動産入社 株式会社大起エンゼルヘルプ入社 当社入社 当社行政管理部副部長 当社取締役行政管理部長(現任)	(注)3	72

役職名	氏名	生年月日	略歴		任期	所有株式数 (千株)
取締役 経営企画室長	藤居 邦彦	1971年7月8日	1995年4月 1999年10月 2012年7月 2016年7月 2025年6月	宝フューチャーズ株式会社入社 株式会社ビルテック入社 当社入社 当社経営企画室次長 当社取締役経営企画室長(現任)	(注)3	150
取締役	椿 洋一郎	1957年1月24日	1980年3月 1992年3月 2002年1月 2003年2月 2004年6月 2007年3月 2011年3月 2021年3月 2023年6月	株式会社三徳入社 同社外食事業部部長 同社本部財務部部長兼外食事業部 長 同社本部財務システム部部長兼外 食事業部長 同社取締役本部財務システム部部 長兼外食事業部長 同社常務取締役管理本部部長兼 外食事業部長 同社専務取締役管理本部部長兼 外食事業部長 同社顧問(総務・法務・財務) 当社社外取締役(現任)	(注)3	
取締役	熊木 浩	1963年5月10日	1983年10月 1991年2月 1995年8月 2004年4月 2023年6月	有限会社クマキ設立 代表取締役 株式会社東京クリアセンター入社 同社代表取締役社長(現任) 株式会社アルフォ設立 代表取締 役社長(現任) 当社社外取締役(現任)	(注)3	
常勤監査役	黒崎 誠	1960年11月22日	1984年4月 2003年10月 2005年6月 2007年2月 2009年5月 2010年10月 2013年1月 2013年6月 2017年6月 2021年6月	株式会社三菱銀行(現株式会社三 菱UFJ銀行)入行 同行横浜支店長 同行リテール営業部次長 同行荻窪支店長 同行鎌倉支店長 同行町田支店長 三菱UFJニコス株式会社マーケ ティング企画部長 同社執行役員マーケティング企画 部長 三菱UFJキャピタル株式会社常 勤監査役 当社常勤監査役(現任)	(注)4	
監査役	村谷 晃司	1973年11月4日	2001年10月 2001年10月 2016年6月	第二東京弁護士会弁護士登録 遠藤・萬場総合法律事務所(現フェ アネス法律事務所)入所(現任) 当社監査役(現任)	(注)4	
監査役	今井 正美	1960年1月14日	1982年4月 2006年12月 2011年4月 2014年4月 2016年4月 2018年4月 2018年9月 2021年6月	東京都入都 目黒区清掃事務所長 東京都環境局廃棄物対策部一般廃 棄物対策課長 東京二十三区清掃一部事務組合建 設部計画推進課長 東京二十三区清掃一部事務組合施 設管理部管理課長 社会保険労務士登録 今井まさみ 事務所開業(現任) 行政書士登録 当社監査役(現任)	(注)4	
計						3,072

- (注) 1. 取締役 椿洋一郎及び熊木浩の両氏は、社外取締役であります。
2. 監査役 黒崎誠、村谷晃司及び今井正美の3氏は、社外監査役であります。
3. 取締役の任期は、2025年6月25日開催予定の定時株主総会終結の時から選任後1年以内に終了する事業年度のうち、最終のものに関する定時株主総会終結の時までであります。
4. 監査役の任期は、2025年6月25日開催予定の定時株主総会終結の時から選任後4年以内に終了する事業年度のうち、最終のものに関する定時株主総会終結の時までであります。
5. 取締役椿洋一郎、監査役黒崎誠、村谷晃司及び今井正美の4氏につきましては、東京証券取引所に対し、独立役員として届け出ております。

□ 2026年6月24日開催予定の定時株主総会の議案（決議事項）として、「取締役9名選任の件」を上程しており、当該決議が承認可決されますと、当社の役員の状況は、以下のとおりとなる予定です。

なお、役員の役職等については、当該定時株主総会の直後に開催が予定される取締役会の決議事項の内容（役職等）を含めて記載しています。

男性12名 女性 名(役員のうち女性の比率 %)

役職名	氏名	生年月日	略歴		任期	所有株式数 (千株)
代表取締役会長	藤居 秀三	1944年12月8日	1963年4月 1965年1月 1966年8月 1972年6月 1973年4月 2020年4月	日本勸業角丸証券株式会社(現みずほ証券株式会社)入社 不二機工株式会社入社 陸上自衛隊入隊 藤居商店創業(運送業・製紙原料商) 当社設立 代表取締役社長 当社代表取締役会長(現任)	(注)3	2,500
代表取締役社長	村木 宣彦	1962年5月5日	1986年4月 2010年11月 2015年7月 2017年6月 2024年6月 2026年6月	株式会社富士銀行(現株式会社みずほ銀行)入行 同行飯能支店長 当社入社 総務部長 当社取締役総務部長 当社常務取締役総務部長 当社代表取締役社長(就任予定)	(注)3	50
常務取締役	松浦 義忠	1955年4月27日	1971年4月 1975年8月 1982年9月 1984年6月 1986年7月 1998年6月 2016年7月 2019年6月 2021年7月 2023年6月	東レ株式会社 岡崎事業場 入社 株式会社 金澤商店(現株式会社マルカ金澤商店)入社 中華料理東軒 入店 株式会社丸八真綿 入社 当社入社 当社取締役業務部長 当社取締役業務部長兼行政管理部長 当社常務取締役業務部長兼行政管理部長 当社常務取締役行政管理部長 当社常務取締役(現任)	(注)3	150
常務取締役	岡田 卓也	1965年7月1日	1989年4月 2013年3月 2015年3月 2017年4月 2020年4月 2020年6月 2025年6月	日本生命保険相互会社入社 同社姫路支社支社次長 同社倉敷支社支社長 当社入社(業務外向) 内部監査室長 当社入社 内部監査室長 当社常務取締役経営企画室長 当社常務取締役(現任)	(注)3	
取締役 システム管理部長	安藤 雅弘	1959年2月13日	1981年4月 1994年4月 2014年6月	株式会社ときわ相互銀行(現株式会社東日本銀行)入行 当社入社 当社取締役システム管理部長(現任)	(注)3	100
取締役 行政管理部長	木下 哲司	1967年6月15日	1988年4月 1994年12月 2000年9月 2002年4月 2017年7月 2023年6月	タケイ工業株式会社入社 株式会社大鈴不動産入社 株式会社大起エンゼルヘルプ入社 当社入社 当社行政管理部副部長 当社取締役行政管理部長(現任)	(注)3	72
取締役 経営企画室長	藤居 邦彦	1971年7月8日	1995年4月 1999年10月 2012年7月 2016年7月 2025年6月	宝フューチャーズ株式会社入社 株式会社ビルテック入社 当社入社 当社経営企画室次長 当社取締役経営企画室長(現任)	(注)3	150

役職名	氏名	生年月日	略歴	任期	所有株式数 (千株)
取締役	椿 洋一郎	1957年1月24日	1980年3月 株式会社三徳入社 1992年3月 同社外食事業部部長 2002年1月 同社本部財務部部長兼外食事業部 2003年2月 同社本部財務システム部部長兼外 食事業部長 2004年6月 同社取締役本部財務システム部 長兼外食事業部長 2007年3月 同社常務取締役管理本部部長兼 外食事業部長 2011年3月 同社専務取締役管理本部部長兼 外食事業部長 2021年3月 同社顧問(総務・法務・財務) 2023年6月 当社社外取締役(現任)	(注)3	
取締役	熊木 浩	1963年5月10日	1983年10月 有限会社クマキ設立 代表取締役 1991年2月 株式会社東京クリアセンター入社 1995年8月 同社代表取締役社長(現任) 2004年4月 株式会社アルフォ設立 代表取締 役社長(現任) 2023年6月 当社社外取締役(現任)	(注)3	
常勤監査役	黒崎 誠	1960年11月22日	1984年4月 株式会社三菱銀行(現株式会社三 菱UFJ銀行)入行 2003年10月 同行横浜支店長 2005年6月 同行リテール営業部次長 2007年2月 同行荻窪支店長 2009年5月 同行鎌倉支店長 2010年10月 同行町田支店長 2013年1月 三菱UFJニコス株式会社マーケ ティング企画部長 2013年6月 同社執行役員マーケティング企画 部長 2017年6月 三菱UFJキャピタル株式会社常 勤監査役 2021年6月 当社常勤監査役(現任)	(注)4	
監査役	村谷 晃司	1973年11月4日	2001年10月 第二東京弁護士会弁護士登録 2001年10月 遠藤・萬場総合法律事務所(現フエ アネス法律事務所)入所(現任) 2016年6月 当社監査役(現任)	(注)4	
監査役	今井 正美	1960年1月14日	1982年4月 東京都入都 2006年12月 目黒区清掃事務所長 2011年4月 東京都環境局廃棄物対策部一般廃 棄物対策課長 2014年4月 東京二十三区清掃一部事務組合建 設部計画推進課長 2016年4月 東京二十三区清掃一部事務組合施 設管理部管理課長 2018年4月 社会保険労務士登録 今井まさみ 事務所開業(現任) 2018年9月 行政書士登録 2021年6月 当社監査役(現任)	(注)4	
計					3,022

- (注) 1. 取締役 椿洋一郎及び熊木浩の両氏は、社外取締役であります。
2. 監査役 黒崎誠、村谷晃司及び今井正美の3氏は、社外監査役であります。
3. 取締役の任期は、2026年6月24日開催予定の定時株主総会終結の時から選任後1年以内に終了する事業年度のうち、最終のものに関する定時株主総会終結の時までであります。
4. 監査役の任期は、2025年6月25日開催予定の定時株主総会終結の時から選任後4年以内に終了する事業年度のうち、最終のものに関する定時株主総会終結の時までであります。
5. 取締役椿洋一郎、監査役黒崎誠、村谷晃司及び今井正美の4氏につきましては、東京証券取引所に対し、独立役員として届け出ております。

社外役員の状況

当社では、社外取締役2名及び社外監査役3名を選任しております。社外取締役と社外監査役個人との間に、人的関係、資本的関係又は取引関係その他利害関係はありません。

社外取締役椿洋一郎は、株式会社三徳の役員を務めておりました。豊富な経営知識を有しており、内部統制やコンプライアンスに関する的確な助言を行えると判断したため選任しております。株式会社三徳とは収集運搬契約を締結しております。

社外取締役熊木浩は、株式会社東京クリアセンター及び株式会社アルフォの代表取締役社長を務めております。業界の知見及び経営のノウハウ等豊富なビジネス経験を生かし、当社において業務執行者から客観的な立場で経営を監督する役割を果たしていただくと判断したため選任しております。株式会社アルフォとは食品廃棄物リサイクルの処理契約を締結しております。

なお、当社は、2026年6月24日開催予定の定時株主総会の議案（決議事項）として、「取締役9名選任の件」を提案しており、当該議案が承認可決されまると、当社の社外取締役2名は再任となる予定です。

社外監査役黒崎誠は、金融機関出身者としての豊富な経験に加え、三菱UFJニコス株式会社執行役員マーケティング企画部長及び三菱UFJキャピタル株式会社常勤監査役を歴任しております。企業経営に関する豊富な知見・経験を、当社監査体制の強化に活かすため選任しております。

社外監査役村谷晃司は、弁護士の資格を有し、会社の業務遂行の適法性、妥当性について、専門的な知識と経験を背景に、客観的かつ中立的な観点から監査を行えると判断したため選任しております。また、企業法務及び税務に精通しており、財務及び会計に関する相当程度の知見を有しております。社外監査役村谷晃司が所属するフェアネス法律事務所とは顧問弁護士契約を締結しております。

社外監査役今井正美は、東京都での長年の行政経験とりわけ廃棄物行政での豊富な経験及び社会保険労務士・行政書士としての専門的見地から、当社の監査体制のさらなる強化に向けた提言及び発言が期待され、客観的かつ中立的な観点から監査を行えると判断したため選任しております。

当社は、経営の意思決定機能を持つ取締役会に対し、社外取締役を選任し、かつ監査役の過半数を社外監査役とすることで経営への監視機能を強化しております。当社の意思決定に対して、幅広い視野を持った有識者に第三者の立場から適時適切なアドバイスを受けております。

「独立役員の独立性判断基準」

当社の独立役員の独立性判断基準につきましては、「株式会社東京証券取引所の定める独立役員の資格を満たした上、一般株主と利益相反の生じるおそれのない者」としております。一般株主との利益相反の生じるおそれがあるか否かについては、資本的関係・人的関係・取引関係を十分に検証し、総合的に判断することとしております。

社外取締役及び社外監査役による監督又は監査と内部監査、監査役監査及び会計監査との相互連携並びに内部統制部門との関係

社外取締役及び社外監査役による監督又は監査と内部監査、監査役監査及び会計監査との関係は、内部監査は、内部監査室が行っており、代表取締役社長の指示の下、財務報告に係る内部統制を整備し、運用する体制構築を行い、業務活動に関して、運営状況、業務実績の有効性及び正確性、コンプライアンスの遵守状況等についての監査を通じ業務の改善及び適切な運営に向けての具体的な助言や勧告を行っております。また、内部監査室は、監査役とも密接な連携をとっており、監査役は、内部監査状況を適時に把握できる体制になっております。

監査役は、監査役会で策定した監査計画に基づいて、当社の業務全般について、常勤監査役を中心として計画的かつ網羅的な監査を実施しております。取締役会その他重要な会議に出席し、意見を述べるほか、取締役等から職務の執行状況について報告を受けております。また、重要な決裁書類等を閲覧し、本社及び主要な事業所における業務及び財産の状況を調査しております。子会社については、子会社の取締役及び監査役等と意思疎通及び情報の交換を図り、必要に応じて往査を実施しております。監査役3名は独立機関としての立場から、適正な監視を行うため定期的に監査役会を開催し、会計監査人を含めた積極的な情報交換により連携をとっております。

また、内部監査室、監査役会及び会計監査人は、定期的に会合を実施することで情報交換及び相互の意思疎通を図っております。

(3) 【監査の状況】

監査役監査の状況

イ 監査役監査の組織及び人員

当社は監査役会設置会社であり、有価証券報告書提出日現在、常勤社外監査役1名、非常勤社外監査役2名の計3名で監査役会を構成しています。

ロ 監査役及び監査役会の活動状況

監査役会は、取締役会開催に先立ち月次で開催するほか、必要に応じて随時開催しています。

当事業年度において当社は監査役会を月1回以上開催しており、個々の監査役の出席状況については次のとおりであります。

氏名	開催回数	出席回数
黒崎 誠	14	14
村谷 晃司	14	14
今井 正美	14	14

(注) 当社は、当事業年度において、監査役会を14回開催しております。

監査役監査につきましては、監査役会規程及び監査役規程に準拠し、監査役会においては、監査方針、監査計画等を立案し、監査報告書の作成、常勤監査役の選定、会計監査人の選解任又は不再任に関する事項や、会計監査人の報酬等に対する同意等、監査役会の決議による事項について検討を行っております。各監査役は取締役会等の重要な会議への参加、代表取締役との会合を通じて、取締役の職務の執行状況について監査を行っております。常勤監査役は、上記に加え、重要な決裁書類等の閲覧、各部課に対する実地調査等を行うことにより、取締役の職務執行状況及び財産管理状況等について、監査を実施しております。また、監査役会は、会計監査人より監査計画について説明を受けるとともに、定期的に監査結果の報告並びに監査状況の説明を受け、情報の共有化を図っております。加えて、内部監査室及び監査役会は相互に監査計画を説明するとともに、監査役会は都度内部監査室より内部監査報告を受け、また適宜監査役監査の情報を内部監査室に提供するなど、内部監査室との情報共有を図っております。

内部監査の状況

内部監査につきましては、内部監査室を設け専任2名を配し、監査計画に基づき定期的に監査を実施し、内部統制システムが有効に機能していることを確認しております。監査結果を代表取締役社長に報告し、問題がある場合は代表取締役社長の承認を得て対象部門の責任者へ内部監査改善指示書を交付し、改善状況を内部監査改善報告書等に基づき確認を行うことによりフォローアップする体制で内部牽制を強化しております。また、内部監査責任者は、四半期に一度以上取締役会に対して監査結果を直接報告しております。さらに、内部監査室と会計監査人は、会計監査人の往査時に、適宜意見交換を行うことにより、相互に連携を図っております。

会計監査の状況

イ 会計監査人の状況

- a. 名称 EY新日本有限責任監査法人
- b. 継続監査期間 2016年3月期以降の11年間
- c. 業務を執行した公認会計士の氏名

当社の会計監査業務を執行した公認会計士は、植村文雄氏、大澤一真氏であり、EY新日本有限責任監査法人に所属しております。当社はEY新日本有限責任監査法人と会社法及び金融商品取引法監査について監査契約を締結しております。

d. 監査業務に係る補助者の構成

当社の会計監査業務に係る補助者は、公認会計士5名、会計士試験合格者等5名、その他9名であります。

e. 監査法人の選定方針と理由

当社は、「会計監査人の評価及び選定基準策定に関する監査役等の実務指針」に記載されている、会計監査人の選定基準項目に従い検討を行う事を選定方針としております。また、選定にあたっては、監査役会で制定した会計監査人選定基準により検討の結果、監査法人の品質管理、独立性、監査の遂行状況及び専門性、監査報酬等の内容・水準、監査役等とのコミュニケーション、経営者等との関係等の観点から総合的に判断し、当社の会計監査人として適当と判断し、選定しております。

f. 監査役及び監査役会による監査法人の評価

当社の監査役及び監査役会は、会計監査人が独立の立場を保持し、かつ、適正な監査を実施しているかを監視及び検証するとともに、会計監査人からその職務の執行状況について報告を受け、必要に応じて説明を求めています。また、会計監査人から「職務の遂行が適正に行われることを確保するための体制」（会社計算規則第131条各号に掲げる事項）を「監査に関する品質管理基準」（平成17年10月28日企業会計審議会）等に従って整備している旨の通知を受け、必要に応じて説明を求めており、会計監査人EY新日本有限責任監査法人の監査の方法及び結果は相当であると評価しております。

ロ 会計監査人の解任または不再任の決定の方針

当社監査役会は、会社法第340条第1項各号に定める解任事由に該当すると判断した場合には会計監査人を解任し、または、会社都合の場合の他、監督官庁から監査業務停止処分を受ける等、当社の監査業務に重大な支障を来す事態が生じた場合には、会計監査人の解任または不再任に関する株主総会に提出する議案を決定いたします。

監査報酬の内容等

イ 監査公認会計士等に対する報酬

区分	前連結会計年度		当連結会計年度	
	監査証明業務に基づく報酬(千円)	非監査業務に基づく報酬(千円)	監査証明業務に基づく報酬(千円)	非監査業務に基づく報酬(千円)
提出会社	34,000		34,500	
連結子会社				
計	34,000		34,500	

ロ 監査公認会計士等と同一のネットワークに対する報酬（イを除く）

該当事項はありません。

ハ その他の重要な監査証明業務に基づく報酬の内容

該当事項はありません。

ニ 監査報酬の決定方針

当社の監査公認会計士等に対する監査報酬の決定方針としましては、事業の規模、監査日数及び前事業年度の監査報酬等を勘案したうえで決定しております。

ホ 監査役会が会計監査人の報酬等に同意した理由

当社の監査役会は、会計監査人から説明を受けた当事業年度の会計監査計画の監査時間数や人員配置などの内容、前事業年度の監査実績の検証と評価、会計監査人の監査の遂行状況の相当性、報酬の前提となる見積りの算出根拠を精査した結果、会計監査人の報酬等の額について同意しております。

(4) 【役員の報酬等】

役員の報酬等の額又はその算定方法の決定に関する方針に係る事項

当社取締役・監査役の個人別の報酬等の決定方針は、取締役会の決議により決定しております。また、2022年3月開催の取締役会において取締役会の指名・報酬等に関する任意の諮問機関である指名・報酬委員会を設置し、見直す際は、同委員会の審議・答申を踏まえて、取締役会の決議を経て決定いたします。なお、「取締役の個人別の報酬等の内容についての決定方針等」について次の通り決議しております。

取締役の個人別の報酬等の額は、固定報酬と退職慰労金から構成され、株主総会において決定した取締役の報酬総額の範囲内において各取締役へ配分します。固定報酬は月例分と賞与から構成され、「役員報酬・賞与規程」の基準に従い、世間水準及び社員給与とのバランス並びに職務、資格等を考慮し、指名・報酬委員会の審議・答申を踏まえて、取締役会の決議を経て決定します。退職慰労金は、「役員退職慰労金規程」の規定に則り算定される金額を株主総会にて決議し、直後の取締役会の決議を経て決定します。なお、固定報酬及び退職慰労金が個人別報酬等の額の全部を占めます。

固定報酬のうち、月例分は取締役としての在任中に毎月固定額を支払い、賞与分は取締役としての在任中の6月と12月に支給します。退職慰労金は、「役員退職慰労金規程」の規定に則り算定される金額を、役員退職日以降最も早く開催される定時株主総会に付議し、株主総会決議直後の取締役会にて決議した日から2ヶ月以内に支給します。監査役は、経営に対する独立性、客観性を重視する視点から固定報酬と退職慰労金から構成され、株主総会において決定した監査役の報酬限度額の範囲内において、監査役の協議により決定します。

また、取締役の個人別の報酬等の内容の決定に当たっては、指名・報酬委員会において決定方針との整合性を含めた多角的な検討を行っているため、取締役会は決定方針に沿うものであると判断しております。

なお、当事業年度の役員の報酬等の額の決定過程における、取締役会及び指名・報酬委員会の開催状況は以下のとおりです。

- ・2025年6月5日：指名・報酬委員会
- ・2025年6月16日：指名・報酬委員会
- ・2025年6月25日：取締役会

役員の報酬等についての株主総会の決議に関する事項

取締役の報酬限度額は、2024年6月25日の第52期定時株主総会において年額240百万円以内（うち社外取締役分は年額150百万円以内）と決議されており、当該定時株主総会終結時点の取締役の員数は10名（うち社外取締役は2名）であります。

監査役の報酬限度額は、2016年6月27日の第44期定時株主総会において年額20百万円以内と決議されており、当該定時株主総会終結時点の監査役の員数は3名（うち、社外監査役は2名）であります。

役員区分ごとの報酬等の総額、報酬等の種類別の総額及び対象となる役員の員数

役員区分	報酬等の総額 (千円)	報酬等の種類別の総額(千円)			対象となる 役員の員数 (名)
		固定報酬	業績連動報酬	退職慰労金	
取締役 (社外取締役を除く。)	159,647	145,400		14,247	9
監査役 (社外監査役を除く。)					
社外役員	17,750	17,200		550	5

提出会社の役員ごとの連結報酬等の総額等

連結報酬等の総額が1億円以上である者が存在しないため、記載しておりません。

使用人兼務役員の使用人給与のうち、重要なもの

該当事項はありません。

(5) 【株式の保有状況】

投資株式の区分の基準及び考え方

当社は、保有目的が純投資目的である投資株式と純投資目的以外の目的である投資株式の区分について、専ら株式の価値の変動又は株式に係る配当によって利益を受けることを目的とする純投資目的である投資株式とそれ以外を目的とする純投資目的以外の目的である投資株式に区分しております。

保有目的が純投資目的以外の目的である投資株式

イ 保有方針及び保有の合理性を検証する方法並びに個別銘柄の保有の適否に関する取締役会等における検証の内容

当社は、中長期的な取引関係の維持、強化、連携等を通じ当社の持続的な成長、中長期的な企業価値の向上に寄与すると判断する株式を保有していく方針としております。毎年取締役会において、保有する全銘柄について保有目的、取引状況等について精査し、保有の適否について検証しております。

ロ 銘柄数及び貸借対照表計上額

	銘柄数 (銘柄)	貸借対照表計上額の 合計額(千円)
非上場株式	2	250,600
非上場株式以外の株式	25	722,454

(当事業年度において株式数が増加した銘柄)

	銘柄数 (銘柄)	株式数の増加に係る取得 価額の合計額(千円)	株式数の増加の理由
非上場株式			
非上場株式以外の株式	8	9,959	株式分割及び取引先持ち株会の定量増加による

(当事業年度において株式数が減少した銘柄)

	銘柄数 (銘柄)	株式数の減少に係る売却 価額の合計額(千円)
非上場株式		
非上場株式以外の株式		

ハ 特定投資株式及びみなし保有株式の銘柄ごとの株式数、貸借対照表計上額等に関する情報

特定投資株式

銘柄	当事業年度	前事業年度	保有目的、業務提携等の概要、 定量的な保有効果 及び株式数が増加した理由	当社の 株式の 保有の 有無
	株式数(株) 貸借対照表計上額 (千円)	株式数(株) 貸借対照表計上額 (千円)		
(株)ライフコーポレーション	43,014	43,014	収集運搬・処分事業における取引先であり、継続的な取引関係の維持・強化を図るために保有しております。	無
	109,255	83,146		
明治ホールディングス(株)	16,595	15,804	収集運搬・処分事業における取引先であり、継続的な取引関係の維持・強化を図るために保有しております。 取引先持ち株会の定量増加による	無
	64,042	51,363		
(株)丸井グループ	20,000	20,000	収集運搬・処分事業における取引先であり、継続的な取引関係の維持・強化を図るために保有しております。	無
	61,040	53,990		
日本たばこ産業(株)	10,000	10,000	収集運搬・処分事業における取引先であり、継続的な取引関係の維持・強化を図るために保有しております。	無
	60,200	41,140		
東急不動産ホールディングス(株)	38,160	38,160	収集運搬・処分事業における取引先であり、継続的な取引関係の維持・強化を図るために保有しております。	無
	50,562	38,095		
三井不動産(株)	30,000	30,000	収集運搬・処分事業における取引先であり、継続的な取引関係の維持・強化を図るために保有しております。	無
	49,665	39,915		

銘柄	当事業年度	前事業年度	保有目的、業務提携等の概要、 定量的な保有効果 及び株式数が増加した理由	当社の 株式の 保有の 有無
	株式数(株)	株式数(株)		
	貸借対照表計上額 (千円)	貸借対照表計上額 (千円)		
(株)西武ホールディングス	10,000	10,000	収集運搬・処分事業における取引先であり、継続的な取引関係の維持・強化を図るために保有しております。	無
	43,710	33,020		
大栄環境(株)	10,000	10,000	業界動向等の情報収集を目的に保有しており、包括業務提携契約を締結しております。	有
	38,850	28,480		
カシオ計算機(株)	27,071	25,331	収集運搬・処分事業における取引先であり、継続的な取引関係の維持・強化を図るために保有しております。 取引先持ち株会の定量増加による	無
	37,926	30,942		
(株)資生堂	10,000	10,000	収集運搬・処分事業における取引先であり、継続的な取引関係の維持・強化を図るために保有しております。	無
	31,900	28,200		
(株)松屋	13,846	12,850	収集運搬・処分事業における取引先であり、継続的な取引関係の維持・強化を図るために保有しております。 取引先持ち株会の定量増加による	無
	25,047	13,672		
サントリー食品インターナショナル(株)	5,000	5,000	収集運搬・処分事業における取引先であり、継続的な取引関係の維持・強化を図るために保有しております。	無
	22,435	24,740		
京王電鉄(株)	4,957	4,535	収集運搬・処分事業における取引先であり、継続的な取引関係の維持・強化を図るために保有しております。 取引先持ち株会の定量増加による	無
	19,118	17,267		
京浜急行電鉄(株)	11,060	10,187	収集運搬・処分事業における取引先であり、継続的な取引関係の維持・強化を図るために保有しております。 取引先持ち株会の定量増加による	無
	16,867	15,413		
(株)三菱UFJフィナンシャル・グループ	6,200	6,200	当社の取引銀行であり、円滑な資金調達のための良好な関係を維持・強化すること、及び相互の取組による将来的な企業価値向上のため、継続して保有しております。	無
	16,120	12,468		
NTT(株)	102,000	102,000	収集運搬・処分事業における取引先であり、継続的な取引関係の維持・強化を図るために保有しております。	無
	16,034	14,759		
ALSOK(株)	12,003	11,242	収集運搬・処分事業における取引先であり、継続的な取引関係の維持・強化を図るために保有しております。 取引先持ち株会の定量増加による	無
	15,004	12,614		
東京ガス(株)	2,000	2,000	収集運搬・処分事業における取引先であり、継続的な取引関係の維持・強化を図るために保有しております。	無
	14,834	9,526		
イオン(株)	6,000	2,000	収集運搬・処分事業における取引先であり、継続的な取引関係の維持・強化を図るために保有しております。 株式分割による	無
	11,307	7,500		
第一生命ホールディングス(株)	5,600	1,400	収集運搬・処分事業における取引先であり、継続的な取引関係の維持・強化を図るために保有しております。 株式分割による	無
	7,957	6,344		
(株)ヤマダホールディングス	10,000	10,000	収集運搬・処分事業における取引先であり、継続的な取引関係の維持・強化を図るために保有しております。	無
	5,241	4,307		
東京電力ホールディングス(株)	5,000	5,000	収集運搬・処分事業における取引先であり、継続的な取引関係の維持・強化を図るために保有しております。	無
	3,194	2,148		
TREホールディングス(株)	744	744	収集運搬・処分事業における処分先であり、継続的な取引関係の維持・強化を図るために保有しております。	無
	1,167	1,203		

銘柄	当事業年度	前事業年度	保有目的、業務提携等の概要、 定量的な保有効果 及び株式数が増加した理由	当社の 株式の 保有の 有無
	株式数(株)	株式数(株)		
	貸借対照表計上額 (千円)	貸借対照表計上額 (千円)		
(株)みずほフィナンシャル グループ	100	100	当社の取引銀行であり、円滑な資金調 達のための良好な関係を維持・強化す ること、及び相互の取組による将来的 な企業価値向上のため、継続して保有 しております。	無
	608	405		
東京ボード工業(株)	1,000	1,000	収集運搬・処分事業における処分先で あり、継続的な取引関係の維持・強化 を図るために保有しております。	無
	366	572		

(注) 定量的な保有効果については記載が困難であります。保有の合理性は、毎期、個別の政策保有株式について政策保有の意義を検証しており、2026年2月13日開催の取締役会における検証の結果、現状保有する政策保有株式はいずれも保有方針に沿った目的で保有していることを確認しております。

みなし保有株式

該当事項はありません。

保有目的が純投資目的である投資株式

該当事項はありません。

5 【従業員の状況等】

(1) 【人材戦略に関する基本方針等】

典型的な労働集約型ビジネスモデルである当社グループにおいては、古くから経営方針の1つに「永続発展をめざし、株主と社員を大切にします」を掲げ、人的資本への投資・人材育成について、重要な経営課題として位置付けております。

当社グループの労働力の中核をなすドライバーの昨今の人材不足は、業界全体の大きな問題と化しており、安定的な確保と育成が企業価値向上や競争力向上に直結するものと認識しております。

当社グループでは、人材の採用と定着を強化する目的で、一昨年に所定労働時間の短縮及び休日の増加等で労働条件を改善したほか、従業員の生活防衛の観点から、今春には5年連続となるベアによる賃上げを実施しました。

また、本業の健全なる発展こそが企業価値の向上に繋がるとの考えを軸とするサステナビリティに関する取組の中でも、マテリアリティの1つに「労働力の健康及び安全」を選定し、労災削減、法定外労働時間の短縮、健康管理の推進等について、さまざまな取り組みを継続し、従業員の労働環境の向上に努めています。

当社グループにおける従業員の給与その他の給付の額及び内容については、職種や階層により給与規程等で細かく定めた職務給に各種手当を個人別に当てはめる制度設計としています。職務給については、ベアを実施する毎にそのレンジを更新しておりますが、ベアの金額は、毎年、取締役会にて決議し決定しております。

(2) 【従業員の状況】

連結会社の状況

2026年3月31日現在

セグメントの名称	従業員数(名)
総合廃棄物処理事業	467(373)
合計	467(373)

- (注) 1. 従業員数は、当社グループから当社グループ外への出向者を除き、当社グループ外から当社グループへの出向者を含む就業人員数であります。
2. 従業員数欄の(外書)は、臨時従業員の年間平均雇用人員であります。
3. 臨時従業員には、パートタイマー及び嘱託契約の従業員を含み、派遣社員を除いております。
4. 当社グループは総合廃棄物処理事業の単一セグメントであるため、セグメント別の記載を省略しております。

提出会社の状況

2026年3月31日現在

従業員数(名)	平均年齢(歳)	平均勤続年数(年)	平均年間給与(千円)	平均年間給与の対前事業年度増減率(%)
390(253)	47.35	12.10	6,545	0.73

- (注) 1. 従業員数は、当社から他社への出向者を除き、他社から当社への出向者を含む就業人員数であります。
2. 従業員数欄の(外書)は、臨時従業員の年間平均雇用人員であります。
3. 臨時従業員には、パートタイマー及び嘱託契約の従業員を含み、派遣社員を除いております。
4. 平均年間給与は、賞与及び基準外賃金を含んでおります。
5. 当社グループは総合廃棄物処理事業の単一セグメントであるため、セグメント別の記載を省略しております。
6. 平均年間給与には、営業職の報奨金等も含まれており、年度毎の変動要因となっております。
(参考数値：前年度の増減率は7.60%、直近5年間の平均の増減率は3.22%)

労働組合の状況

当社グループのうち、連結子会社である株式会社ヨドセイにおいて自治労・公共サービス清掃労働組合ヨドセイ支部(2026年3月31日現在の組合員数は175名)が組織されております。自治労・公共サービス清掃労働組合ヨドセイ支部は自治労・公共サービス清掃労働組合に加盟しており、労使関係の健全なる発展を目標としております。また、当社において労働組合は結成されていません。

管理職に占める女性労働者の割合、男性労働者の育児休業取得率及び労働者の男女の賃金の差異

イ 提出会社

当事業年度							
管理職に占める女性労働者の割合(%) (注1)		労働者の育児休業取得率(%) (注2)			労働者の男女の賃金差異(%) (注1)		
管理職の割合(%)	係長級の役職者の割合(%)	全労働者	男性	女性	全労働者	正規雇用労働者	パート・有期労働者
1.4	33.3	80.0	66.7	100.0	68.7	65.7	87.6

(注) 1. 「女性の職業生活における活躍の推進に関する法律」(平成27年法律第64号)の規定に基づき算出したものであります。

2. 「育児休業、介護休業等育児又は家族介護を行う労働者の福祉に関する法律」(平成3年法律第76号)の規定に基づき、「育児休業、介護休業等育児又は家族介護を行う労働者の福祉に関する法律施行規則」(平成3年労働省令第25号)第71条の6第1号における育児休業等の取得割合を算出したものであります。

ロ 連結子会社(株式会社ヨドセイ)

当事業年度							
管理職に占める女性労働者の割合(%) (注1)		労働者の育児休業取得率(%) (注2)			労働者の男女の賃金差異(%) (注1)		
管理職の割合(%)	係長級の役職者の割合(%)	全労働者	男性	女性	全労働者	正規雇用労働者	パート・有期労働者
0		62.5	62.5		64.6	60.7	69.8

(注) 1. 「女性の職業生活における活躍の推進に関する法律」(平成27年法律第64号)の規定に基づき算出したものであります。

2. 「育児休業、介護休業等育児又は家族介護を行う労働者の福祉に関する法律」(平成3年法律第76号)の規定に基づき、「育児休業、介護休業等育児又は家族介護を行う労働者の福祉に関する法律施行規則」(平成3年労働省令第25号)第71条の6第1号における育児休業等の取得割合を算出したものであります。

ハ 連結会社

当連結会計年度							
管理職に占める女性労働者の割合(%) (注1)		労働者の育児休業取得率(%) (注2)			労働者の男女の賃金差異(%) (注1)		
管理職の割合(%)	係長級の役職者の割合(%)	全労働者	男性	女性	全労働者	正規雇用労働者	パート・有期労働者
1.3	33.3	69.2	63.6	100.0	69.6	67.0	81.9

(注) 1. 「女性の職業生活における活躍の推進に関する法律」(平成27年法律第64号)の規定に基づき算出したものであります。

2. 「育児休業、介護休業等育児又は家族介護を行う労働者の福祉に関する法律」(平成3年法律第76号)の規定に基づき、「育児休業、介護休業等育児又は家族介護を行う労働者の福祉に関する法律施行規則」(平成3年労働省令第25号)第71条の6第1号における育児休業等の取得割合を算出したものであります。

第5 【経理の状況】

1 連結財務諸表及び財務諸表の作成方法について

(1) 当社の連結財務諸表は、「連結財務諸表の用語、様式及び作成方法に関する規則」(昭和51年大蔵省令第28号)に基づいて作成しております。

(2) 当社の財務諸表は、「財務諸表等の用語、様式及び作成方法に関する規則」(昭和38年大蔵省令第59号。以下、「財務諸表等規則」という。)に基づいて作成しております。

また、当社は、特例財務諸表提出会社に該当し、財務諸表等規則第127条の規定により財務諸表を作成しております。

2 監査証明について

当社は、金融商品取引法第193条の2第1項の規定に基づき、連結会計年度(2025年4月1日から2026年3月31日まで)の連結財務諸表及び事業年度(2025年4月1日から2026年3月31日まで)の財務諸表について、EY新日本有限責任監査法人により監査を受けております。

3 連結財務諸表等の適正性を確保するための特段の取組について

当社は、連結財務諸表等の適正性を確保するための特段の取組を行っております。具体的には、会計基準等の内容及び改正等を適切に把握し的確に対応するために、適切な財務報告のための社内体制構築、セミナーの参加などを通じて、積極的な専門知識の蓄積並びに情報収集活動に努めております。

1 【連結財務諸表等】

(1) 【連結財務諸表】

【連結貸借対照表】

(単位：千円)

	前連結会計年度 (2025年3月31日)	当連結会計年度 (2026年3月31日)
資産の部		
流動資産		
現金及び預金	5,635,373	6,788,055
売掛金	1,577,403	1,641,077
有価証券	-	9,983
商品	6,685	8,210
貯蔵品	28,609	32,116
前払費用	63,601	73,475
その他	17,038	46,797
貸倒引当金	320	470
流動資産合計	7,328,392	8,599,246
固定資産		
有形固定資産		
建物及び構築物（純額）	2 2,143,940	2 2,890,986
土地	2 9,367,887	2 9,433,570
機械及び装置（純額）	539,765	414,429
リース資産（純額）	552,218	510,394
建設仮勘定	293,277	42,687
その他（純額）	152,177	166,509
有形固定資産合計	1 13,049,266	1 13,458,579
無形固定資産		
その他	99,285	156,040
無形固定資産合計	99,285	156,040
投資その他の資産		
投資有価証券	2 1,009,311	2 1,197,642
繰延税金資産	338,905	304,819
退職給付に係る資産	-	20,845
保険積立金	2,061,660	1,762,477
その他	241,349	248,211
貸倒引当金	1,654	1,071
投資その他の資産合計	3,649,572	3,532,925
固定資産合計	16,798,124	17,147,544
資産合計	24,126,516	25,746,791

(単位：千円)

	前連結会計年度 (2025年3月31日)	当連結会計年度 (2026年3月31日)
負債の部		
流動負債		
買掛金	376,296	368,263
短期借入金	2 97,640	2 104,148
1年内返済予定の長期借入金	2 105,024	2 103,789
リース債務	293,722	310,151
未払法人税等	394,708	459,407
賞与引当金	231,422	239,529
その他	3 693,593	3 623,020
流動負債合計	2,192,406	2,208,310
固定負債		
長期借入金	2 179,341	2 554,942
リース債務	303,052	242,881
繰延税金負債	682,721	680,044
退職給付に係る負債	651,836	661,278
役員退職慰労引当金	489,640	490,696
その他	52,628	71,220
固定負債合計	2,359,220	2,701,063
負債合計	4,551,627	4,909,374
純資産の部		
株主資本		
資本金	827,736	827,736
資本剰余金	1,400,341	1,400,341
利益剰余金	17,071,784	18,207,033
自己株式	85	85
株主資本合計	19,299,778	20,435,027
その他の包括利益累計額		
その他の有価証券評価差額金	275,111	402,390
その他の包括利益累計額合計	275,111	402,390
純資産合計	19,574,889	20,837,417
負債純資産合計	24,126,516	25,746,791

【連結損益計算書及び連結包括利益計算書】

【連結損益計算書】

(単位：千円)

	前連結会計年度 (自 2024年 4月 1日 至 2025年 3月 31日)	当連結会計年度 (自 2025年 4月 1日 至 2026年 3月 31日)
売上高	1 14,506,733	1 14,949,076
売上原価	11,134,050	11,497,791
売上総利益	3,372,682	3,451,285
販売費及び一般管理費	2 1,263,978	2 1,337,746
営業利益	2,108,703	2,113,538
営業外収益		
受取利息	2,467	9,754
受取配当金	18,151	22,025
保険解約返戻金	30,184	102,583
受取保険金	1,387	3,871
保険事務手数料	5,593	5,359
その他	9,101	16,177
営業外収益合計	66,884	159,771
営業外費用		
支払利息	7,256	8,760
その他	451	190
営業外費用合計	7,708	8,951
経常利益	2,167,880	2,264,359
特別利益		
固定資産売却益	3 16,975	3 10,906
受取保険金	-	225,751
特別利益合計	16,975	236,657
特別損失		
固定資産除却損	4 6,529	4 3,336
災害による損失	-	196,240
特別損失合計	6,529	199,577
税金等調整前当期純利益	2,178,327	2,301,439
法人税、住民税及び事業税	656,502	748,969
法人税等調整額	7,852	27,175
法人税等合計	664,354	721,794
当期純利益	1,513,972	1,579,645
親会社株主に帰属する当期純利益	1,513,972	1,579,645

【連結包括利益計算書】

(単位：千円)

	前連結会計年度 (自 2024年 4月 1日 至 2025年 3月 31日)	当連結会計年度 (自 2025年 4月 1日 至 2026年 3月 31日)
当期純利益	1,513,972	1,579,645
その他の包括利益		
その他有価証券評価差額金	16,653	127,279
その他の包括利益合計	1 16,653	1 127,279
包括利益	1,497,319	1,706,924
(内訳)		
親会社株主に係る包括利益	1,497,319	1,706,924

【連結株主資本等変動計算書】

前連結会計年度(自 2024年 4月 1日 至 2025年 3月31日)

(単位：千円)

	株主資本				
	資本金	資本剰余金	利益剰余金	自己株式	株主資本合計
当期首残高	827,736	1,400,341	15,938,725	40	18,166,763
当期変動額					
剰余金の配当			380,912		380,912
親会社株主に帰属する 当期純利益			1,513,972		1,513,972
自己株式の取得				44	44
株主資本以外の項目 の当期変動額(純額)					
当期変動額合計			1,133,059	44	1,133,015
当期末残高	827,736	1,400,341	17,071,784	85	19,299,778

	その他の包括利益累計額		純資産合計
	その他 有価証券 評価差額金	その他の 包括利益 累計額合計	
当期首残高	291,764	291,764	18,458,527
当期変動額			
剰余金の配当			380,912
親会社株主に帰属する 当期純利益			1,513,972
自己株式の取得			44
株主資本以外の項目 の当期変動額(純額)	16,653	16,653	16,653
当期変動額合計	16,653	16,653	1,116,361
当期末残高	275,111	275,111	19,574,889

当連結会計年度(自 2025年4月1日 至 2026年3月31日)

(単位：千円)

	株主資本				
	資本金	資本剰余金	利益剰余金	自己株式	株主資本合計
当期首残高	827,736	1,400,341	17,071,784	85	19,299,778
当期変動額					
剰余金の配当			444,396		444,396
親会社株主に帰属する 当期純利益			1,579,645		1,579,645
株主資本以外の項目 の当期変動額(純額)					
当期変動額合計			1,135,248		1,135,248
当期末残高	827,736	1,400,341	18,207,033	85	20,435,027

	その他の包括利益累計額		純資産合計
	その他 有価証券 評価差額金	その他の 包括利益 累計額合計	
当期首残高	275,111	275,111	19,574,889
当期変動額			
剰余金の配当			444,396
親会社株主に帰属する 当期純利益			1,579,645
株主資本以外の項目 の当期変動額(純額)	127,279	127,279	127,279
当期変動額合計	127,279	127,279	1,262,527
当期末残高	402,390	402,390	20,837,417

【連結キャッシュ・フロー計算書】

(単位：千円)

	前連結会計年度 (自 2024年 4月 1日 至 2025年 3月 31日)	当連結会計年度 (自 2025年 4月 1日 至 2026年 3月 31日)
営業活動によるキャッシュ・フロー		
税金等調整前当期純利益	2,178,327	2,301,439
減価償却費	693,731	704,716
役員退職慰労引当金の増減額（は減少）	13,884	1,055
賞与引当金の増減額（は減少）	13,378	8,107
貸倒引当金の増減額（は減少）	157	433
退職給付に係る資産又は負債の増減額	27,802	11,403
受取利息及び受取配当金	20,618	31,779
受取保険金	1,387	229,622
災害による損失	-	196,240
支払利息	7,256	8,760
保険解約返戻金	30,184	102,583
固定資産売却損益（は益）	16,975	10,906
固定資産除却損	6,529	3,336
売上債権の増減額（は増加）	65,401	63,090
棚卸資産の増減額（は増加）	6,675	5,032
仕入債務の増減額（は減少）	21,362	8,033
未払消費税等の増減額（は減少）	96,902	80,650
預り金の増減額（は減少）	7,742	3,036
その他	119,700	2,696
小計	2,735,041	2,680,463
利息及び配当金の受取額	19,979	27,938
保険金の受取額	1,387	229,622
災害による損失の支払額	-	190,586
利息の支払額	6,925	8,704
法人税等の支払額	615,915	688,012
営業活動によるキャッシュ・フロー	2,133,567	2,050,721
投資活動によるキャッシュ・フロー		
定期預金の純増減額（は増加）	28	96
有形固定資産の取得による支出	1,044,936	903,243
有形固定資産の売却による収入	21,455	10,160
無形固定資産の取得による支出	78,163	61,127
投資有価証券の取得による支出	10,810	9,959
保険積立金の積立による支出	126,567	119,661
保険積立金の払戻による収入	72,518	523,740
その他	22,723	11,953
投資活動によるキャッシュ・フロー	1,189,257	572,141

(単位：千円)

	前連結会計年度 (自 2024年 4月 1日 至 2025年 3月 31日)	当連結会計年度 (自 2025年 4月 1日 至 2026年 3月 31日)
財務活動によるキャッシュ・フロー		
短期借入金の純増減額（は減少）	123,016	6,508
長期借入れによる収入	-	500,000
長期借入金の返済による支出	285,168	125,634
自己株式の取得による支出	44	-
ファイナンス・リース債務の返済による支出	304,497	262,581
配当金の支払額	380,816	444,287
財務活動によるキャッシュ・フロー	1,093,542	325,994
現金及び現金同等物に係る換算差額		
現金及び現金同等物の増減額（は減少）	149,231	1,152,585
現金及び現金同等物の期首残高	4,822,360	4,673,128
現金及び現金同等物の期末残高	1 4,673,128	1 5,825,713

【注記事項】

(連結財務諸表作成のための基本となる重要な事項)

1 連結の範囲に関する事項

連結子会社の数 1社

連結子会社の名称 株式会社ヨドセイ

2 持分法の適用に関する事項

該当事項はありません。

3 連結子会社の事業年度等に関する事項

連結子会社の事業年度の末日は、連結決算日と一致しております。

4 会計方針に関する事項

(1) 重要な資産の評価基準及び評価方法

有価証券

その他有価証券

市場価格のない株式等以外のもの

時価法(評価差額は全部純資産直入法により処理し、売却原価は移動平均法により算定)を採用しております。なお、取得価額と債券金額との差額が金利の調整と認められるものについては、償却原価法を採用しております。

市場価格のない株式等

移動平均法による原価法を採用しております。

棚卸資産

商品・貯蔵品

主として、最終仕入原価法による原価法(貸借対照表価額は収益性の低下に基づく簿価切下げの方法により算定)を採用しております。

(2) 重要な減価償却資産の減価償却の方法

有形固定資産(リース資産を除く)

定率法を採用しております。ただし、1998年4月1日以降に取得した建物(建物附属設備を除く)並びに2016年4月1日以降に取得した建物附属設備及び構築物については、定額法を採用しております。

なお、主な耐用年数は次のとおりであります。

建物及び構築物 3～50年

機械及び装置 2～15年

無形固定資産(リース資産を除く)

定額法を採用しております。

なお、自社利用のソフトウェアについては、社内における利用可能期間(5年)に基づく定額法を採用しております。

リース資産

所有権移転外ファイナンス・リース取引に係るリース資産

リース期間を耐用年数とし、残存価額を零(リース契約に残価保証の取決めがある場合は、当該残価保証額)とする定額法を採用しております。

(3) 重要な引当金の計上基準

貸倒引当金

売上債権、貸付金等の貸倒損失に備えるため、一般債権については貸倒実績率により、貸倒懸念債権等特定の債権については個別に回収可能性を勘案し、回収不能見込額を計上しております。

賞与引当金

従業員に対して支給する賞与の支出に充てるため、支給見込額の当連結会計年度負担額を計上しております。

役員退職慰労引当金

役員の退職慰労金の支給に備えるため、役員退職慰労金規程に基づく期末要支給額を計上しております。

(4) 退職給付に係る会計処理の方法

退職給付見込額の期間帰属方法

従業員の退職給付に備えるため、当連結会計年度末における退職給付債務及び年金資産の見込額に基づき計上しております。

退職給付債務の算定にあたり、退職給付見込額を当連結会計年度末までの期間に帰属させる方法については、給付算定式基準によっております。

数理計算上の差異及び過去勤務費用の費用処理方法

数理計算上の差異及び過去勤務費用は、発生年度に全額費用処理しております。

小規模企業等における簡便法の採用

連結子会社は、退職給付に係る負債及び退職給付費用の計算に、退職給付に係る期末自己都合要支給額を退職給付債務とする方法を用いた簡便法を適用しております。

(5) 重要な収益及び費用の計上基準

収益については、約束した財又はサービスの支配が顧客に移転した時点で、当該財又はサービスと交換に受け取ると見込まれる金額で認識しております。

当社グループの主要な事業における主な履行義務の内容及び収益を認識する通常の時点は以下のとおりであります。

主要な事業における顧客との契約に基づく主な義務の内容

当社グループは、収集運搬・処分事業、リサイクル事業及び行政受託事業を主な事業としており、各事業における主な義務の内容は以下のとおりであります。

ア. 収集運搬・処分事業

当事業では、顧客事業所における事業活動に伴い発生する産業廃棄物と事業系一般廃棄物を収集運搬及び処分することです。

イ. リサイクル事業

当事業では、当社リサイクルセンターに運び込まれた廃棄物（古紙、ビン、缶、ペットボトル、粗大ごみ等）を資源化（選別、破碎、圧縮、梱包等）し、再資源化品や有価物等として業者（資源問屋）に売却することです。また、段ボールや一部の機密書類については、専用車両で回収し、古紙業者もしくは製紙会社に売却することです。

ウ. 行政受託事業

当事業では、当社において、東京23区等の依頼により、当該区から発生する不燃ごみや容器包装ごみ（ビン、缶、ペットボトル、プラスチック容器ごみ）及び金属系粗大ごみをリサイクルセンターで資源化することです。また、株式会社ヨドセイにおいては、家庭から排出される一般廃棄物を東京23区等との雇上契約により、行政の処理施設及び処分場に運搬することです。

の義務に係る収益を認識する通常の時点

ア. 収集運搬・処分事業

当事業における収益を認識する時点は、廃棄物を処理施設及び処分場まで運搬し、引き渡しを終了した時点において履行義務が充足されると判断し、収益を認識しております。

ただし、当社のサービス提供方法の1つの方式である運搬費処理費込でゴミ袋を販売する場合は、販売したゴミ袋数ではなく、合理的な計算方法によって想定された顧客が使用したゴミ袋数に対応する売上相当額を、履行義務が充足されたと判断し、収益を認識しております。

なお、使用されていないと想定されるゴミ袋数に対応する売上相当額は履行義務が充足されていないと判断し、流動負債その他として認識しております。

イ. リサイクル事業

当事業における収益を認識する時点は、再資源化学品や有価物等が業者(資源問屋)に搬入され、引き渡しを終了した時点において履行義務が充足されると判断し、収益を認識しております。

ウ. 行政受託事業

当事業における収益を認識する時点は、行政機関が収集した廃棄物や資源物が当社リサイクルセンターに搬入され、資源化处理等を行い、再資源化学品や有価物等は業者(資源問屋)に、廃棄物は処分場に搬入され、引き渡しを終了した時点で履行義務が充足されると判断し、収益を認識しております。

また、株式会社ヨドセイでは、廃棄物を処理施設及び処分場まで運搬し、引き渡しを終了した時点において履行義務が充足されると判断し、収益を認識しております。

(6) 連結キャッシュ・フロー計算書における資金の範囲

手許現金、随時引き出し可能な預金及び容易に換金可能であり、かつ、価値の変動について僅少なりスクしか負わない取得日から3ヶ月以内に償還期限の到来する短期な投資からなっております。

(重要な会計上の見積り)

該当事項はありません。

(連結貸借対照表関係)

1 有形固定資産の減価償却累計額

	前連結会計年度 (2025年3月31日)	当連結会計年度 (2026年3月31日)
有形固定資産の減価償却累計額	5,280,520千円	5,622,401千円

2 担保資産及び担保付債務

担保に供している資産及び担保付債務は、次のとおりであります。

	前連結会計年度 (2025年3月31日)	当連結会計年度 (2026年3月31日)
建物	97,448千円	92,369千円
土地	1,567,333	1,567,333
投資有価証券	279,122	349,489
計	1,943,903	2,009,191

	前連結会計年度 (2025年3月31日)	当連結会計年度 (2026年3月31日)
短期借入金	75,000千円	80,136千円
1年内返済予定の長期借入金	105,024	63,184
長期借入金	179,341	116,157
計	359,365	259,477

3 流動負債その他のうち、契約負債の金額は、以下のとおりであります。

	前連結会計年度 (2025年3月31日)	当連結会計年度 (2026年3月31日)
契約負債	38,057千円	39,602千円

4 保証債務

次の会社について、金融機関等からの借入に対し債務保証を行っております。

	前連結会計年度 (2025年3月31日)	当連結会計年度 (2026年3月31日)
株式会社アルフォ	762,230千円	626,464千円

5 運転資金の効率的な調達を行うため、取引銀行と当座貸越契約及び貸出コミットメント契約を締結しております。連結会計年度末における当座貸越契約及び貸出コミットメントに係る借入未実行残高は次のとおりであります。

	前連結会計年度 (2025年3月31日)	当連結会計年度 (2026年3月31日)
当座貸越極度額及び貸出コミットメントの総額	100,000千円	200,000千円
借入実行残高	8,000	8,360
差引額	92,000	191,640

(連結損益計算書関係)

1 顧客との契約から生じる収益

売上高については、顧客との契約から生じる収益及びそれ以外の収益を区分して記載しておりません。顧客との契約から生じる収益の金額は、連結財務諸表「注記事項(収益認識関係)1.顧客との契約から生じる収益を分解した情報」に記載しております。

2 販売費及び一般管理費のうち主要な費目及び金額は次のとおりであります。

	前連結会計年度 (自 2024年4月1日 至 2025年3月31日)	当連結会計年度 (自 2025年4月1日 至 2026年3月31日)
役員報酬	202,120千円	198,480千円
給与手当・賞与	394,395	409,288
賞与引当金繰入額	38,597	42,195
退職給付費用	6,805	17,196
役員退職慰労引当金繰入額	19,236	18,949
貸倒引当金繰入額	210	672

3 固定資産売却益の内容は、次のとおりであります。

	前連結会計年度 (自 2024年4月1日 至 2025年3月31日)	当連結会計年度 (自 2025年4月1日 至 2026年3月31日)
その他(有形固定資産)	16,975千円	10,906千円

4 固定資産除却損の内容は、次のとおりであります。

	前連結会計年度 (自 2024年4月1日 至 2025年3月31日)	当連結会計年度 (自 2025年4月1日 至 2026年3月31日)
建物及び構築物	642千円	1,920千円
その他(有形固定資産)	5,886	1,416
計	6,529	3,336

(連結包括利益計算書関係)

1 その他の包括利益に係る組替調整額並びに法人税等及び税効果額

	前連結会計年度 (自 2024年4月1日 至 2025年3月31日)	当連結会計年度 (自 2025年4月1日 至 2026年3月31日)
その他有価証券評価差額金		
当期発生額	18,791千円	185,863千円
組替調整額		
法人税等及び税効果調整前	18,791	185,863
法人税等及び税効果額	2,138	58,584
その他有価証券評価差額金	16,653	127,279
その他の包括利益合計	16,653	127,279

(連結株主資本等変動計算書関係)

前連結会計年度(自 2024年4月1日 至 2025年3月31日)

1 発行済株式に関する事項

	当連結会計年度期首	増加	減少	当連結会計年度末
普通株式(株)	15,871,400			15,871,400

2 自己株式に関する事項

	当連結会計年度期首	増加	減少	当連結会計年度末
普通株式(株)	42	49		91

(変動事由の概要)

単元未満株式の買取りによる増加 49株

3 新株予約権等に関する事項

該当事項はありません。

4 配当に関する事項

(1) 配当金支払額

決議	株式の種類	配当金の総額 (千円)	1株当たり 配当額(円)	基準日	効力発生日
2024年5月15日 取締役会	普通株式	380,912	24.00	2024年3月31日	2024年6月26日

(2) 基準日が当連結会計年度に属する配当のうち、配当の効力発生日が翌連結会計年度となるもの

決議	株式の種類	配当金の総額 (千円)	配当の原資	1株当たり 配当額(円)	基準日	効力発生日
2025年5月15日 取締役会	普通株式	444,396	利益剰余金	28.00	2025年3月31日	2025年6月26日

当連結会計年度(自 2025年4月1日 至 2026年3月31日)

1 発行済株式に関する事項

	当連結会計年度期首	増加	減少	当連結会計年度末
普通株式(株)	15,871,400			15,871,400

2 自己株式に関する事項

	当連結会計年度期首	増加	減少	当連結会計年度末
普通株式(株)	91			91

3 新株予約権等に関する事項

該当事項はありません。

4 配当に関する事項

(1) 配当金支払額

決議	株式の種類	配当金の総額 (千円)	1株当たり 配当額(円)	基準日	効力発生日
2025年5月15日 取締役会	普通株式	444,396	28.00	2025年3月31日	2025年6月26日

(2) 基準日が当連結会計年度に属する配当のうち、配当の効力発生日が翌連結会計年度となるもの

決議	株式の種類	配当金の総額 (千円)	配当の原資	1株当たり 配当額(円)	基準日	効力発生日
2026年5月15日 取締役会	普通株式	460,267	利益剰余金	29.00	2026年3月31日	2026年6月25日

(連結キャッシュ・フロー計算書関係)

- 1 現金及び現金同等物の期末残高と連結貸借対照表に掲記されている科目の金額との関係は、次のとおりであります。

	前連結会計年度 (自 2024年4月1日 至 2025年3月31日)	当連結会計年度 (自 2025年4月1日 至 2026年3月31日)
現金及び預金	5,635,373千円	6,788,055千円
預入期間が3か月を超える定期預金	962,244	962,341
現金及び現金同等物	4,673,128	5,825,713

(リース取引関係)

(借主側)

1. ファイナンス・リース取引

所有権移転外ファイナンス・リース取引

リース資産の内容

有形固定資産

主として、パッカー車、プレス機、不燃物選別プラント及び破碎機であります。

リース資産の減価償却の方法

連結財務諸表作成のための基本となる重要な事項「4. 会計方針に関する事項 (2) 重要な減価償却資産の減価償却の方法」に記載のとおりであります。

2. オペレーティング・リース取引

該当事項はありません。

(金融商品関係)

1 金融商品の状況に関する事項

(1) 金融商品に対する取組方針

当社グループは、設備投資計画に照らして、必要な資金(主に銀行借入)を調達しております。一時的な余剰資金は主に流動性の高い金融資産で運用し、また、短期的な運転資金は銀行借入により調達しております。

(2) 金融商品の内容及びそのリスク並びにリスク管理体制

営業債権である売掛金は、顧客の信用リスクに晒されております。当該リスクについて、当社グループでは与信管理関連の規程に従い、外部の信用調査機関の活用等により顧客ごとに格付けを行い、与信枠を設定するとともに顧客ごとの回収期日管理及び債権残高管理と合わせて顧客の財務状況の悪化などによる回収懸念の早期把握等によるリスクの軽減を図っております。

投資有価証券は、市場価格の変動リスクに晒されておりますが、主に業務上の関係を有する企業の株式であり、定期的に時価や発行体の財務状況等を把握しております。

営業債務である買掛金や未払金は、1年以内の支払期日であります。また、短期借入金は、主に運転資金にかかる資金調達であり、そのほとんどが固定金利によるものであります。

営業債務や短期借入金はその決済時において流動性リスクが存在しますが、当社グループでは、連結各社単位で資金繰り計画を作成し、適時に更新することにより、当該リスクを管理するとともに、金融機関とコミットメントライン契約や当座貸越契約を締結し、利用可能枠を確保することで当該リスクに対応しております。

長期借入金は、主に設備投資及び運転資金を目的に調達したものであります。変動金利の借入金については、金利の変動リスクに晒されております。当該リスクについて、担当部門が利率動向等をモニタリングすることによりリスクの軽減を図っております。

ファイナンス・リース取引に係るリース債務は、主に設備投資に係る資金の調達を目的としたものであります。

(3) 金融商品の時価等に関する事項についての補足説明

金融商品の時価の算定においては、市場価格に基づく価額のほか、市場価格がない場合には合理的に算定された価額が含まれております。当該価額の算定においては変動要因を織り込んでいるため、異なる前提条件等を採用することにより、当該価額が変動することもあります。

2 金融商品の時価等に関する事項

連結貸借対照表計上額、時価及びこれらの差額については、次のとおりであります。

前連結会計年度(2025年3月31日)

	連結貸借対照表計上額 (千円)	時価 (千円)	差額 (千円)
(1) 投資有価証券	758,711	758,711	
資産計	758,711	758,711	
(1) 長期借入金(1年内返済予定の借入金を含む)	284,365	231,583	52,781
(2) リース債務(1年内返済予定のリース債務を含む)	596,774	580,246	16,527
負債計	881,139	811,830	69,308

- (1) 「現金及び預金」「売掛金」「買掛金」「短期借入金」「未払法人税等」については、現金であること、及び短期間で決済されるため時価が帳簿価額に近似するものであることから、記載を省略しております。
- (2) 市場価格のない株式等は、「(1)投資有価証券」には含まれておりません。当該金融商品の連結貸借対照表計上額は以下のとおりであります。

(単位：千円)

区分	前連結会計年度 (2025年3月31日)
非上場株式	250,600

当連結会計年度(2026年3月31日)

	連結貸借対照表計上額 (千円)	時価 (千円)	差額 (千円)
(1) 有価証券	9,983	9,983	
(2) 投資有価証券	947,042	947,042	
資産計	957,025	957,025	
(1) 長期借入金(1年内返済予定の借入金を含む)	658,731	625,680	33,050
(2) リース債務(1年内返済予定のリース債務を含む)	553,033	532,522	20,511
負債計	1,211,764	1,158,202	53,561

- (1) 「現金及び預金」「売掛金」「買掛金」「短期借入金」「未払法人税等」については、現金であること、及び短期間で決済されるため時価が帳簿価額に近似するものであることから、記載を省略しております。
- (2) 市場価格のない株式等は、「(2)投資有価証券」には含まれておりません。当該金融商品の連結貸借対照表計上額は以下のとおりであります。

(単位：千円)

区分	当連結会計年度 (2026年3月31日)
非上場株式	250,600

(注1) 金銭債権及び満期がある有価証券の連結決算日後の償還予定額
前連結会計年度(2025年3月31日)

	1年以内 (千円)	1年超 5年以内 (千円)	5年超 10年以内 (千円)	10年超 (千円)
預金	5,624,055			
売掛金	1,577,403			
投資有価証券				
その他有価証券のうち満期があるもの				
(1) 債券(社債)		9,922		
(2) その他		97,355	80,198	
合計	7,201,459	107,277	80,198	

当連結会計年度(2026年3月31日)

	1年以内 (千円)	1年超 5年以内 (千円)	5年超 10年以内 (千円)	10年超 (千円)
預金	6,774,135			
売掛金	1,641,077			
有価証券				
その他有価証券のうち満期があるもの				
債券(社債)	9,983			
投資有価証券				
その他有価証券のうち満期があるもの				
その他		224,587		
合計	8,425,196	224,587		

(注2) 短期借入金、長期借入金及びリース債務の連結決算日後の返済予定額
前連結会計年度(2025年3月31日)

	1年以内 (千円)	1年超 2年以内 (千円)	2年超 3年以内 (千円)	3年超 4年以内 (千円)	4年超 5年以内 (千円)	5年超 (千円)
短期借入金	97,640					
長期借入金	105,024	63,184	34,880	24,996	24,996	31,285
リース債務	293,722	246,959	56,092			
合計	496,386	310,143	90,972	24,996	24,996	31,285

当連結会計年度(2026年3月31日)

	1年以内 (千円)	1年超 2年以内 (千円)	2年超 3年以内 (千円)	3年超 4年以内 (千円)	4年超 5年以内 (千円)	5年超 (千円)
短期借入金	104,148					
長期借入金	103,789	84,860	74,976	74,976	74,976	245,154
リース債務	310,151	155,402	87,478			
合計	518,088	240,262	162,454	74,976	74,976	245,154

3 金融商品の時価のレベルごとの内訳等に関する事項

金融商品の時価を、時価の算定に係るインプットの観察可能性及び重要性に応じて、以下の3つのレベルに分類しております。

レベル1の時価：観察可能な時価の算定に係るインプットのうち、活発な市場において形成される当該時価の算定の対象となる資産又は負債に関する相場価格により算定した時価

レベル2の時価：観察可能な時価の算定に係るインプットのうち、レベル1のインプット以外の時価の算定に係るインプットを用いて算定した時価

レベル3の時価：観察できない時価の算定に係るインプットを使用して算定した時価

時価の算定に重要な影響を与えるインプットを複数使用している場合には、それらのインプットがそれぞれ属するレベルのうち、時価の算定における優先順位が最も低いレベルに時価を分類しております。

(1) 時価で連結貸借対照表に計上している金融商品

前連結会計年度(2025年3月31日)

区分	時価(千円)			
	レベル1	レベル2	レベル3	合計
投資有価証券				
その他有価証券				
株式	571,235			571,235
社債		9,922		9,922
その他		177,554		177,554
資産計	571,235	187,476		758,711

当連結会計年度(2026年3月31日)

区分	時価(千円)			
	レベル1	レベル2	レベル3	合計
有価証券				
社債		9,983		9,983
投資有価証券				
その他有価証券				
株式	722,454			722,454
その他		224,587		224,587
資産計	722,454	234,570		957,025

(2) 時価で連結貸借対照表に計上している金融商品以外の金融商品

前連結会計年度（2025年3月31日）

区分	時価（千円）			
	レベル1	レベル2	レベル3	合計
長期借入金		231,583		231,583
リース債務		580,246		580,246
負債計		811,830		811,830

当連結会計年度（2026年3月31日）

区分	時価（千円）			
	レベル1	レベル2	レベル3	合計
長期借入金		625,680		625,680
リース債務		532,522		532,522
負債計		1,158,202		1,158,202

(注) 時価の算定に用いた評価技法及びインプットの説明

有価証券

当社が保有している社債は、市場での取引頻度が低く、活発な市場における相場価格とは認められないため、その時価をレベル2の時価に分類しております。

投資有価証券

上場株式は相場価格を用いて評価しております。上場株式は活発な市場で取引されているため、その時価をレベル1の時価に分類しております。一方で、当社が保有している投資信託は、市場での取引頻度が低く、活発な市場における相場価格とは認められないため、その時価をレベル2の時価に分類しております。

長期借入金

長期借入金のうち、変動金利によるもの時価は帳簿価額と近似していると考えられるため、当該帳簿価額によっています。また、固定金利のものについては、元利金の合計額と、当該債務の残存期間及び信用リスクを加味した利率を基に割引現在価値法により算定しており、レベル2の時価に分類しております。なお、1年以内に返済予定の長期借入金を含めた金額を記載しております。

リース債務

リース債務の時価は、元利金の合計額を新規に同様のリース取引を行った場合に想定される利率で割り引いて算定しており、レベル2の時価に分類しております。なお、1年以内に支払予定のリース債務を含めた金額を記載しております。

(有価証券関係)

1 その他有価証券

前連結会計年度(2025年3月31日)

区分	連結貸借対照表計上額 (千円)	取得原価 (千円)	差額 (千円)
連結貸借対照表計上額が取得原価 を超えるもの			
株式	537,983	204,406	333,576
債券			
その他	177,554	105,769	71,785
小計	715,537	310,175	405,361
連結貸借対照表計上額が取得原価 を超えないもの			
株式	283,852	287,396	3,544
債券	9,922	10,000	78
その他			
小計	293,774	297,396	3,622
合計	1,009,311	607,572	401,739

当連結会計年度(2026年3月31日)

区分	連結貸借対照表計上額 (千円)	取得原価 (千円)	差額 (千円)
連結貸借対照表計上額が取得原価 を超えるもの			
株式	686,103	211,411	474,691
債券			
その他	224,587	108,259	116,328
小計	910,691	319,671	591,020
連結貸借対照表計上額が取得原価 を超えないもの			
株式	286,951	290,351	3,399
債券	9,983	10,000	17
その他			
小計	296,934	300,351	3,416
合計	1,207,625	620,022	587,603

2 連結会計年度中に売却したその他有価証券

前連結会計年度(自 2024年4月1日 至 2025年3月31日)

該当事項はありません。

当連結会計年度(自 2025年4月1日 至 2026年3月31日)

該当事項はありません。

3 減損処理を行った有価証券

前連結会計年度において、減損処理を行っておりません。

当連結会計年度において、減損処理を行っておりません。

なお、減損処理にあたっては、期末における時価の取得原価に対する下落率が50%以上の銘柄については全て減損処理を行い、30%以上50%未満の銘柄については時価の回復可能性等を検討した上で減損処理の要否を判断しております。

(退職給付関係)

1. 採用している退職給付制度の概要

当社及び連結子会社は、従業員の退職給付に充てるため、積立型、非積立型の確定給付制度を採用しております。確定給付企業年金制度(全て積立型制度であります。)では、給与と勤務期間に基づいた一時金又は年金を支給しております。また、連結子会社は、確定拠出型の退職年金制度を併用しております。

退職一時金制度(非積立型制度であります。)では、退職給付として、給与と勤務期間に基づいた一時金を支給しております。

なお、連結子会社が有する退職一時金制度は、簡便法により退職給付に係る負債及び退職給付費用を計算しております。

2. 確定給付制度(簡便法を適用した制度を除く。)

(1) 退職給付債務の期首残高と期末残高の調整表

	(千円)	
	前連結会計年度 (自 2024年4月1日 至 2025年3月31日)	当連結会計年度 (自 2025年4月1日 至 2026年3月31日)
退職給付債務の期首残高	899,481	877,815
勤務費用	109,442	99,859
利息費用	4,497	10,074
数理計算上の差異の発生額	55,524	29,217
退職給付の支払額	80,080	80,458
過去勤務費用の発生額		
退職給付債務の期末残高	877,815	878,072

(2) 年金資産の期首残高と期末残高の調整表

	(千円)	
	前連結会計年度 (自 2024年4月1日 至 2025年3月31日)	当連結会計年度 (自 2025年4月1日 至 2026年3月31日)
年金資産の期首残高	228,429	234,366
期待運用収益	1,850	2,288
数理計算上の差異の発生額	1,957	2,018
事業主からの拠出額	23,370	23,235
退職給付の支払額	17,325	12,404
年金資産の期末残高	234,366	245,466

(3) 退職給付債務及び年金資産の期末残高と連結貸借対照表に計上された退職給付に係る負債及び退職給付に係る資産の調整表

	(千円)	
	前連結会計年度 (2025年3月31日)	当連結会計年度 (2026年3月31日)
積立型制度の退職給付債務	223,673	224,620
年金資産	234,366	245,466
	10,692	20,845
非積立型制度の退職給付債務	654,141	653,452
連結貸借対照表に計上された負債と資産の純額	643,449	632,606
退職給付に係る負債	643,449	653,452
退職給付に係る資産		20,845
連結貸借対照表に計上された負債と資産の純額	643,449	632,606

(4) 退職給付費用及びその内訳項目の金額

(千円)

	前連結会計年度 (自 2024年4月1日 至 2025年3月31日)	当連結会計年度 (自 2025年4月1日 至 2026年3月31日)
勤務費用	109,442	99,859
利息費用	4,497	10,074
期待運用収益	1,850	2,288
数理計算上の差異の費用処理額	53,566	27,198
過去勤務費用の費用処理額		
確定給付制度に係る退職給付費用	58,523	80,446

(5) 退職給付に係る調整額

該当事項はありません。

(6) 退職給付に係る調整累計額

該当事項はありません。

(7) 年金資産に関する事項

年金資産の主な内訳

年金資産合計に対する主な分類ごとの比率は、次のとおりであります。

	前連結会計年度 (2025年3月31日)	当連結会計年度 (2026年3月31日)
一般勘定	100.0%	100.0%

長期期待運用収益率の設定方法

年金資産の長期期待運用収益率を決定するため、現在及び予想される年金資産の配分と、年金資産を構成する多様な資産からの現在及び将来期待される長期の収益率を考慮しております。

(8) 数理計算上の計算基礎に関する事項

主要な数理計算上の計算基礎(加重平均で表している。)

	前連結会計年度 (自 2024年4月1日 至 2025年3月31日)	当連結会計年度 (自 2025年4月1日 至 2026年3月31日)
割引率	1.16%	1.94%
長期期待運用収益率	0.96%	1.01%

3. 簡便法を適用した確定給付制度

(1) 簡便法を適用した制度の、退職給付に係る負債の期首残高と期末残高の調整表

	(千円)	
	前連結会計年度 (自 2024年4月1日 至 2025年3月31日)	当連結会計年度 (自 2025年4月1日 至 2026年3月31日)
退職給付に係る負債の期首残高	8,587	8,387
退職給付費用	444	334
退職給付の支払額	645	895
退職給付に係る負債の期末残高	8,387	7,826

(2) 退職給付債務及び年金資産の期末残高と連結貸借対照表に計上された退職給付に係る負債及び退職給付に係る資産の調整表

	(千円)	
	前連結会計年度 (2025年3月31日)	当連結会計年度 (2026年3月31日)
非積立型制度の退職給付債務	8,387	7,826
連結貸借対照表に計上された負債と資産の純額	8,387	7,826
退職給付に係る負債	8,387	7,826
連結貸借対照表に計上された負債と資産の純額	8,387	7,826

(3) 退職給付費用

簡便法で計算した退職給付費用 前連結会計年度444千円 当連結会計年度334千円

4. 確定拠出制度

連結子会社の確定拠出制度への要拠出額は、前連結会計年度16,525千円、当連結会計年度23,070千円でありま
す。

(税効果会計関係)

1. 繰延税金資産及び繰延税金負債の発生の主な原因別の内訳

	前連結会計年度 (2025年3月31日)	当連結会計年度 (2026年3月31日)
繰延税金資産		
未払事業税	28,018千円	29,208千円
賞与引当金	73,021	77,607
退職給付に係る負債	205,784	202,168
役員退職慰労引当金	155,959	156,405
株式取得費用	25,710	25,710
その他	71,459	91,539
繰延税金資産小計	559,953	582,640
評価性引当額	35,073	25,710
繰延税金資産合計	524,880	556,929
繰延税金負債		
その他有価証券評価差額金	126,628	185,212
土地評価差額	738,745	738,745
その他	3,322	8,196
繰延税金負債合計	868,696	932,154
繰延税金負債の純額	343,815	375,225

2. 法定実効税率と税効果会計適用後の法人税等の負担率との間に重要な差異があるときの、当該差異の原因となった主要な項目別の内訳

前連結会計年度及び当連結会計年度において、法定実効税率と税効果会計適用後の法人税等の負担率との間の差異が法定実効税率の100分の5以下であるため注記を省略しております。

(収益認識関係)

1. 顧客との契約から生じる収益を分解した情報

前連結会計年度(自 2024年4月1日 至 2025年3月31日)

(単位:千円)

	報告セグメント	合計
	総合廃棄物処理事業	
収集運搬・処分事業	9,876,779	9,876,779
リサイクル事業	1,398,558	1,398,558
行政受託事業	3,231,394	3,231,394
顧客との契約から生じる収益	14,506,733	14,506,733
その他の収益		
外部顧客への売上高	14,506,733	14,506,733

当連結会計年度(自 2025年4月1日 至 2026年3月31日)

(単位:千円)

	報告セグメント	合計
	総合廃棄物処理事業	
収集運搬・処分事業	10,227,431	10,227,431
リサイクル事業	1,339,850	1,339,850
行政受託事業	3,381,795	3,381,795
顧客との契約から生じる収益	14,949,076	14,949,076
その他の収益		
外部顧客への売上高	14,949,076	14,949,076

2. 顧客との契約から生じる収益を理解するための基礎となる情報

連結財務諸表「注記事項(連結財務諸表作成のための基本となる重要な事項)4. 会計方針に関する事項(5) 重要な収益及び費用の計上基準」に記載のとおりであります。

3. 顧客との契約に基づく履行義務の充足と当該契約から生じるキャッシュ・フローとの関係並びに当連結会計年度末において存在する顧客との契約から翌連結会計年度以降に認識すると見込まれる収益の金額及び時期に関する情報

(1) 契約負債の残高等

(単位:千円)

	前連結会計年度	当連結会計年度
契約負債(期首残高)	37,703	38,057
契約負債(期末残高)	38,057	39,602

契約負債は、主に、収集運搬・処分事業において、一部顧客(商業施設に入居するテナント等)に対して、運搬費処理費込のごみ袋数を合理的な計算方法によって使用されていないと想定されるごみ袋数に対応する売上相当額を流動負債その他として計上したものであります。契約負債は、収益の認識に伴い取り崩されます。

当連結会計年度に認識された収益の額のうち期首現在の契約負債残高に含まれていた額は、38,057千円でありま

(2) 残存履行義務に配分した取引価格

当社グループにおいては、当初の予想契約期間が1年を超える重要な取引がないため、実務上の便法を適用し、残存履行義務に関する情報の記載を省略しております。また、顧客との契約から生じる対価の中に、取引価格に含まれていない重要な金額はありません。

(セグメント情報等)

【セグメント情報】

当社グループは、総合廃棄物処理事業の単一セグメントであるため、記載を省略しております。

【関連情報】

前連結会計年度(自 2024年4月1日 至 2025年3月31日)

1. 製品及びサービスごとの情報

(単位：千円)

	収集運搬・処分手業	リサイクル事業	行政受託事業	合計
顧客との契約から生じる収益	9,876,779	1,398,558	3,231,394	14,506,733
その他の収益				
外部顧客への売上高	9,876,779	1,398,558	3,231,394	14,506,733

2. 地域ごとの情報

(1) 売上高

本邦の外部顧客への売上高が連結損益計算書の売上高の90%を超えるため、記載を省略しております。

(2) 有形固定資産

本邦に所在している有形固定資産の金額が連結貸借対照表の有形固定資産の金額の90%を超えるため、記載を省略しております。

3. 主要な顧客ごとの情報

連結損益計算書の売上高の10%以上である顧客がないため、記載を省略しております。

当連結会計年度(自 2025年4月1日 至 2026年3月31日)

1. 製品及びサービスごとの情報

(単位：千円)

	収集運搬・処分手業	リサイクル事業	行政受託事業	合計
顧客との契約から生じる収益	10,227,431	1,339,850	3,381,795	14,949,076
その他の収益				
外部顧客への売上高	10,227,431	1,339,850	3,381,795	14,949,076

2. 地域ごとの情報

(1) 売上高

本邦の外部顧客への売上高が連結損益計算書の売上高の90%を超えるため、記載を省略しております。

(2) 有形固定資産

本邦に所在している有形固定資産の金額が連結貸借対照表の有形固定資産の金額の90%を超えるため、記載を省略しております。

3. 主要な顧客ごとの情報

連結損益計算書の売上高の10%以上である顧客がないため、記載を省略しております。

【報告セグメントごとの固定資産の減損損失に関する情報】

前連結会計年度(自 2024年4月1日 至 2025年3月31日)

該当事項はありません。

当連結会計年度(自 2025年4月1日 至 2026年3月31日)

該当事項はありません。

【報告セグメントごとののれんの償却額及び未償却残高に関する情報】

前連結会計年度(自 2024年4月1日 至 2025年3月31日)

該当事項はありません。

当連結会計年度(自 2025年4月1日 至 2026年3月31日)

該当事項はありません。

【報告セグメントごとの負ののれん発生益に関する情報】

前連結会計年度(自 2024年4月1日 至 2025年3月31日)

該当事項はありません。

当連結会計年度(自 2025年4月1日 至 2026年3月31日)

該当事項はありません。

【関連当事者情報】

関連当事者との取引

連結財務諸表提出会社と関連当事者との取引

(ア)連結財務諸表提出会社の親会社及び主要株主(会社等の場合に限る。)等

前連結会計年度(自 2024年4月1日 至 2025年3月31日)

該当事項はありません。

当連結会計年度(自 2025年4月1日 至 2026年3月31日)

該当事項はありません。

(イ)連結財務諸表提出会社の非連結子会社及び関連会社等

前連結会計年度(自 2024年4月1日 至 2025年3月31日)

該当事項はありません。

当連結会計年度(自 2025年4月1日 至 2026年3月31日)

該当事項はありません。

(ウ)連結財務諸表提出会社の役員及び主要株主(個人の場合に限る。)等

前連結会計年度(自 2024年4月1日 至 2025年3月31日)

種類	会社等の名称 又は氏名	所在地	資本金又は 出資金 (千円)	事業 の 内容 又は 職業	議決権等の 所有 (被所有) 割合	関連当事者 との関係	取引 の 内容	取引金額 (千円)	科目	期末残高 (千円)
役員及び その近親 者が議決 権の過半 数を所有 している 会社等 (当該会 社等の子 会社を含 む)	株式会 社 アル フォ	東京 都 港 区	100,000	食品廃 棄物リ サイクル	(所有) 直接14.0% (注1.)	役員の兼任 食品廃棄物 リサイクル の処理 先 債務 保証	食品廃棄 物リサイ クルの処 理費 (注2.)	103,946	買掛金	8,383
							債務保証 (注3.)	762,230		

- (注) 1. 当社社外取締役熊木浩が議決権の86.0%を間接保有しております。
2. 関連当事者取引として、当社取締役会において取引の妥当性について総合的に判断し、取引を行うことを決議しております。なお、他社と比較して当社の取引条件が有利となっていないことを確認しております。
3. 金融機関からの借入に対し債務保証を行っております。債務保証の取引金額は期末日現在の保証残高であります。

当連結会計年度(自 2025年4月1日 至 2026年3月31日)

種類	会社等の名称 又は氏名	所在地	資本金又は 出資金 (千円)	事業 の 内 容又は 職業	議決権等の 所有 (被所有) 割合	関連当事者 との関係	取引 の 内 容	取引金額 (千円)	科目	期末残高 (千円)
役員及び その近親 者が議決 権の過半 数を所有 している 会社等 (当該会 社等の子 会社を含 む)	株式会 社 アル フォ	東京 都 港 区	100,000	食品廃 棄物リ サイクル	(所有) 直接14.0% (注1.)	役員の兼任 食品廃棄物 リサイクル の処理 先 債務 保証	食品廃棄 物リサイ クルの処 理費 (注2.)	106,214	買掛金	9,524
							債務保証 (注3.)	626,464		

- (注) 1. 当社社外取締役熊木浩が議決権の86.0%を間接保有しております。
2. 関連当事者取引として、当社取締役会において取引の妥当性について総合的に判断し、取引を行うことを決議しております。なお、他社と比較して当社の取引条件が有利となっていないことを確認しております。
3. 金融機関からの借入に対し債務保証を行っております。債務保証の取引金額は期末日現在の保証残高であります。

(1株当たり情報)

	前連結会計年度 (自 2024年4月1日 至 2025年3月31日)	当連結会計年度 (自 2025年4月1日 至 2026年3月31日)
1株当たり純資産額	1,233.35円	1,312.90円
1株当たり当期純利益	95.39円	99.53円

- (注) 1. 潜在株式調整後1株当たり当期純利益については、潜在株式が存在しないため記載しておりません。
2. 1株当たり当期純利益の算定上の基礎は、以下のとおりであります。

項目	前連結会計年度 (自 2024年4月1日 至 2025年3月31日)	当連結会計年度 (自 2025年4月1日 至 2026年3月31日)
親会社株主に帰属する当期純利益(千円)	1,513,972	1,579,645
普通株主に帰属しない金額(千円)		
当期純利益(千円)	1,513,972	1,579,645
普通株式の期中平均株式数(株)	15,871,314	15,871,309

【連結附属明細表】

【社債明細表】

該当事項はありません。

【借入金等明細表】

区分	当期首残高 (千円)	当期末残高 (千円)	平均利率 (%)	返済期限
短期借入金	97,640	104,148	1.61	
1年以内に返済予定の長期借入金	105,024	103,789	1.05	
1年以内に返済予定のリース債務	293,722	310,151		
長期借入金(1年以内に返済予定のものを除く)	179,341	554,942	1.06	2027年～2036年
リース債務(1年以内に返済予定のものを除く)	303,052	242,881		2027年～2029年
その他有利子負債				
合計	978,779	1,315,912		

- (注) 1. 「平均利率」については、借入金等の期末残高に対する加重平均利率を記載しております。
2. リース債務の平均利率については、リース料総額に含まれる利息相当額を控除する前の金額でリース債務を連結貸借対照表に計上しているため、記載しておりません。
3. 長期借入金及びリース債務(1年以内に返済予定のものを除く)の連結決算日後5年内における1年ごとの返済予定額は以下のとおりであります。

区分	1年超2年以内 (千円)	2年超3年以内 (千円)	3年超4年以内 (千円)	4年超5年以内 (千円)
長期借入金	84,860	74,976	74,976	74,976
リース債務	155,402	87,478		

【資産除去債務明細表】

当連結会計年度期首及び当連結会計年度末における資産除去債務の金額が、当連結会計年度期首及び当連結会計年度末における負債及び純資産の合計額の100分の1以下であるため、連結財務諸表規則第92条の2の規定により記載を省略しております。

(2) 【その他】

当連結会計年度における半期情報等

	中間連結会計期間	当連結会計年度
売上高 (千円)	7,464,726	14,949,076
税金等調整前中間(当期)純利益 (千円)	1,117,364	2,301,439
親会社株主に帰属する中間(当期)純利益 (千円)	754,981	1,579,645
1株当たり中間(当期)純利益 (円)	47.57	99.53

2 【財務諸表等】

(1) 【財務諸表】

【貸借対照表】

(単位：千円)

	前事業年度 (2025年3月31日)	当事業年度 (2026年3月31日)
資産の部		
流動資産		
現金及び預金	5,151,827	6,284,248
売掛金	1,311,815	1,381,345
有価証券		9,983
商品	6,014	7,463
貯蔵品	25,396	27,668
前払費用	47,752	54,472
未収収益	655	2,005
その他	14,833	7,949
貸倒引当金	300	470
流動資産合計	6,557,995	7,774,666
固定資産		
有形固定資産		
建物	1 1,744,998	1 1,788,064
構築物	346,434	334,133
機械及び装置	532,537	406,511
車両運搬具	54,743	72,138
工具、器具及び備品	34,556	50,259
土地	1 7,177,886	1 7,243,570
リース資産	522,338	463,902
建設仮勘定	12,600	24,200
有形固定資産合計	10,426,096	10,382,779
無形固定資産		
電話加入権	2,344	2,344
ソフトウェア	7,159	4,625
ソフトウェア仮勘定	82,204	141,308
無形固定資産合計	91,708	148,279
投資その他の資産		
投資有価証券	1 1,009,311	1 1,158,792
関係会社株式	1,987,195	2,026,045
出資金	240	240
前払年金費用		20,845
繰延税金資産	338,905	304,819
敷金及び保証金	163,812	175,800
保険積立金	2,061,660	1,762,477
その他	35,062	32,981
貸倒引当金	1,577	1,071
投資その他の資産合計	5,594,610	5,480,930
固定資産合計	16,112,415	16,011,989
資産合計	22,670,410	23,786,655

(単位：千円)

	前事業年度 (2025年3月31日)	当事業年度 (2026年3月31日)
負債の部		
流動負債		
買掛金	352,356	350,810
短期借入金	1 97,640	1 104,148
1年内返済予定の長期借入金	1 105,024	1 63,184
リース債務	282,101	294,527
未払金	150,087	165,619
未払費用	153,709	166,272
未払法人税等	360,373	450,176
未払消費税等	183,355	119,372
預り金	17,924	18,936
賞与引当金	177,144	185,204
その他	36,875	37,853
流動負債合計	1,916,591	1,956,105
固定負債		
長期借入金	1 179,341	1 116,157
リース債務	281,449	205,791
退職給付引当金	643,449	653,452
役員退職慰労引当金	447,747	445,900
資産除去債務	24,850	43,128
固定負債合計	1,576,838	1,464,429
負債合計	3,493,430	3,420,535
純資産の部		
株主資本		
資本金	827,736	827,736
資本剰余金		
資本準備金	816,591	816,591
その他資本剰余金	583,750	583,750
資本剰余金合計	1,400,341	1,400,341
利益剰余金		
利益準備金	34,626	34,626
その他利益剰余金		
別途積立金	4,073,100	4,073,100
繰越利益剰余金	12,566,148	13,628,009
利益剰余金合計	16,673,875	17,735,736
自己株式	85	85
株主資本合計	18,901,869	19,963,730
評価・換算差額等		
その他有価証券評価差額金	275,111	402,390
評価・換算差額等合計	275,111	402,390
純資産合計	19,176,980	20,366,120
負債純資産合計	22,670,410	23,786,655

【損益計算書】

(単位：千円)

	前事業年度 (自 2024年 4月 1日 至 2025年 3月 31日)	当事業年度 (自 2025年 4月 1日 至 2026年 3月 31日)
売上高	1 12,057,332	1 12,474,687
売上原価	8,983,836	9,325,453
売上総利益	3,073,496	3,149,234
販売費及び一般管理費	2 1,117,605	2 1,165,133
営業利益	1,955,890	1,984,101
営業外収益		
受取利息及び配当金	1 40,439	1 51,155
有価証券利息	56	56
受取保険金	1,387	3,254
保険解約返戻金	30,184	102,583
保険事務手数料	5,593	5,359
その他	4,883	10,648
営業外収益合計	82,543	173,057
営業外費用		
支払利息	7,256	4,859
その他	441	67
営業外費用合計	7,697	4,927
経常利益	2,030,736	2,152,231
特別利益		
固定資産売却益	16,235	10,306
受取保険金		225,751
特別利益合計	16,235	236,057
特別損失		
固定資産除却損	6,377	3,186
災害による損失		196,240
特別損失合計	6,377	199,427
税引前当期純利益	2,040,594	2,188,861
法人税、住民税及び事業税	592,739	707,102
法人税等調整額	157	24,498
法人税等合計	592,897	682,604
当期純利益	1,447,697	1,506,257

【売上原価明細書】

区分	注記 番号	前事業年度 (自 2024年4月1日 至 2025年3月31日)		当事業年度 (自 2025年4月1日 至 2026年3月31日)	
		金額(千円)	構成比 (%)	金額(千円)	構成比 (%)
処理費	1	3,113,520	34.6	3,181,403	34.1
材料費		357,091	4.0	345,544	3.7
労務費		3,628,052	40.4	3,795,993	40.7
経費		1,885,172	21.0	2,002,511	21.5
当期売上原価		8,983,836	100.0	9,325,453	100.0

(注) 1 主な内訳は、次のとおりであります。

項目	前事業年度(千円)	当事業年度(千円)
減価償却費	573,730	611,786
燃料費	285,532	278,307
賃借料	182,370	218,728
修繕費	264,271	257,306

【株主資本等変動計算書】

前事業年度(自 2024年4月1日 至 2025年3月31日)

(単位：千円)

	株主資本									
	資本金	資本剰余金			利益剰余金				自己株式	株主資本合計
		資本準備金	その他資本剰余金	資本剰余金合計	利益準備金	その他利益剰余金		利益剰余金合計		
						別途積立金	繰越利益剰余金			
当期首残高	827,736	816,591	583,750	1,400,341	34,626	4,073,100	11,499,364	15,607,090	40	17,835,128
当期変動額										
剰余金の配当							380,912	380,912		380,912
当期純利益							1,447,697	1,447,697		1,447,697
自己株式の取得									44	44
株主資本以外の項目の当期変動額（純額）										
当期変動額合計							1,066,784	1,066,784	44	1,066,740
当期末残高	827,736	816,591	583,750	1,400,341	34,626	4,073,100	12,566,148	16,673,875	85	18,901,869

	評価・換算差額等		純資産合計
	その他有価証券評価差額金	評価・換算差額等合計	
当期首残高	291,764	291,764	18,126,893
当期変動額			
剰余金の配当			380,912
当期純利益			1,447,697
自己株式の取得			44
株主資本以外の項目の当期変動額（純額）	16,653	16,653	16,653
当期変動額合計	16,653	16,653	1,050,087
当期末残高	275,111	275,111	19,176,980

当事業年度(自 2025年4月1日 至 2026年3月31日)

(単位：千円)

	株主資本									
	資本金	資本剰余金			利益剰余金				自己株式	株主資本 合計
		資本準備金	その他資本 剰余金	資本剰余金 合計	利益準備 金	その他利益剰余金		利益剰余金 合計		
						別途積立金	繰越利益 剰余金			
当期首残高	827,736	816,591	583,750	1,400,341	34,626	4,073,100	12,566,148	16,673,875	85	18,901,869
当期変動額										
剰余金の配当							444,396	444,396		444,396
当期純利益							1,506,257	1,506,257		1,506,257
株主資本以外の項目 の当期変動額（純 額）										
当期変動額合計							1,061,860	1,061,860		1,061,860
当期末残高	827,736	816,591	583,750	1,400,341	34,626	4,073,100	13,628,009	17,735,736	85	19,963,730

	評価・換算差額等		純資産 合計
	その他 有価証券 評価差額金	評価・換算 差額等合計	
当期首残高	275,111	275,111	19,176,980
当期変動額			
剰余金の配当			444,396
当期純利益			1,506,257
株主資本以外の項目 の当期変動額（純 額）	127,279	127,279	127,279
当期変動額合計	127,279	127,279	1,189,140
当期末残高	402,390	402,390	20,366,120

【注記事項】

(重要な会計方針)

1. 資産の評価基準及び評価方法

(1) 有価証券の評価基準及び評価方法

子会社株式

移動平均法による原価法を採用しております。

その他有価証券

市場価格のない株式等以外のもの

時価法(評価差額は全部純資産直入法により処理し、売却原価は移動平均法により算定)を採用しております。なお、取得価額と債券金額との差額が金利の調整と認められるものについては、償却原価法を採用しております。

市場価格のない株式等

移動平均法による原価法を採用しております。

(2) 棚卸資産の評価基準及び評価方法

商品・貯蔵品

主として、最終仕入原価法による原価法(貸借対照表価額は、収益性の低下に基づく簿価切下げの方法により算定)を採用しております。

2. 固定資産の減価償却の方法

(1) 有形固定資産(リース資産を除く)

定率法を採用しております。ただし、1998年4月1日以降に取得した建物(建物附属設備を除く)並びに2016年4月1日以降に取得した建物附属設備及び構築物については、定額法を採用しております。

なお、主な耐用年数は次のとおりであります。

建物	3～38年
構築物	7～50年
機械及び装置	2～15年
車両運搬具	2～6年
工具、器具及び備品	2～15年

(2) 無形固定資産(リース資産を除く)

定額法を採用しております。

なお、自社利用のソフトウェアについては、社内における利用可能期間(5年)に基づく定額法を採用しております。

(3) リース資産

所有権移転外ファイナンス・リース取引に係るリース資産

リース期間を耐用年数とし、残存価額を零(リース契約に残価保証の取決めがある場合は、当該残価保証額)とする定額法を採用しております。

3. 引当金の計上基準

(1) 貸倒引当金

売上債権、貸付金等の貸倒損失に備えるため、一般債権については貸倒実績率により、貸倒懸念債権等特定の債権については、個別に回収可能性を勘案し、回収不能見込額を計上しております。

(2) 賞与引当金

従業員の賞与の支給に備えるため、将来の支給見込額のうち当事業年度負担額を計上しております。

(3) 退職給付引当金

従業員の退職給付に備えるため、当事業年度末における退職給付債務及び年金資産の見込額に基づき計上しております。

退職給付債務の算定にあたり、退職給付見込額を当事業年度末までの期間に帰属させる方法については、給付算定式基準によっております。

過去勤務費用及び数理計算上の差異は、発生年度に全額を費用処理しております。

(4) 役員退職慰労引当金

役員の退職慰労金の支給に備えるため、役員退職慰労金規程に基づく当事業年度末要支給額を計上しております。

4. 収益及び費用の計上基準

収益については、約束した財又はサービスの支配が顧客に移転した時点で、当該財又はサービスと交換に受け取ると見込まれる金額で認識しております。

当社の主要な事業における主な履行義務の内容及び収益を認識する通常の時点は以下のとおりであります。

(1) 主要な事業における顧客との契約に基づく主な義務の内容

当社は、収集運搬・処分事業、リサイクル事業及び行政受託事業を主な事業としており、各事業における主な義務の内容は以下のとおりであります。

収集運搬・処分事業

当事業では、顧客事業所における事業活動に伴い発生する産業廃棄物と事業系一般廃棄物を収集運搬及び処分することです。

リサイクル事業

当事業では、当社リサイクルセンターに運び込まれた廃棄物（古紙、ビン、缶、ペットボトル、粗大ごみ等）を資源化（選別、破碎、圧縮、梱包等）し、再資源化品や有価物等として業者（資源問屋）に売却することです。また、段ボールや一部の機密書類については、専用車両で回収し、古紙業者もしくは製紙会社に売却することです。

行政受託事業

当事業では、当社において、東京23区等の依頼により、当該区から発生する不燃ごみや容器包装ごみ（ビン、缶、ペットボトル、プラスチック容器ごみ）及び金属系粗大ごみをリサイクルセンターで資源化することです。

(2)(1)の義務に係る収益を認識する通常の時点

収集運搬・処分事業

当事業における収益を認識する時点は、廃棄物を処理施設及び処分場まで運搬し、引き渡しを終了した時点において履行義務が充足されると判断し、収益を認識しております。

ただし、当社のサービス提供方法の1つの方式である運搬費処理費込でゴミ袋を販売する場合は、販売したゴミ袋数ではなく、合理的な計算方法によって想定された顧客が使用したゴミ袋数に対応する売上相当額を、履行義務が充足されたと判断し、収益を認識しております。

なお、使用されていないと想定されるゴミ袋数に対応する売上相当額は履行義務が充足されていないと判断し、流動負債その他として認識しております。

リサイクル事業

当事業における収益を認識する時点は、再資源化品や有価物等が業者(資源問屋)に搬入され、引き渡しを終了した時点において履行義務が充足されると判断し、収益を認識しております。

行政受託事業

当事業における収益を認識する時点は、行政機関が収集した廃棄物や資源物が当社リサイクルセンターに搬入され、資源化处理等を行い、再資源化品や有価物等は業者(資源問屋)に、廃棄物は処分場に搬入され、引き渡しを終了した時点で履行義務が充足されると判断し、収益を認識しております。

(重要な会計上の見積り)

該当事項はありません。

(貸借対照表関係)

1 担保に供している資産及び担保に係る債務

担保に供している資産及び担保に係る債務は、次のとおりであります。

	前事業年度 (2025年3月31日)	当事業年度 (2026年3月31日)
建物	97,448千円	92,369千円
土地	1,567,333	1,567,333
投資有価証券	279,122	349,489
計	1,943,903	2,009,191

	前事業年度 (2025年3月31日)	当事業年度 (2026年3月31日)
短期借入金	75,000千円	80,136千円
1年内返済予定の長期借入金	105,024	63,184
長期借入金	179,341	116,157
計	359,365	259,477

2 保証債務

次の会社について、金融機関等からの借入に対し債務保証を行っております。

	前事業年度 (2025年3月31日)	当事業年度 (2026年3月31日)
株式会社アルフォ	762,230千円	626,464千円

3 当社は、運転資金の効率的な調達を行うため取引銀行と当座貸越契約及び貸出コミットメント契約を締結しております。

事業年度末における当座貸越契約及び貸出コミットメントに係る借入未実行残高等は次のとおりであります。

	前事業年度 (2025年3月31日)	当事業年度 (2026年3月31日)
当座貸越極度額及び貸出コミットメントの総額	100,000千円	100,000千円
借入実行残高	8,000	8,360
差引額	92,000	91,640

(損益計算書関係)

1 関係会社との取引高は、次のとおりであります。

	前事業年度 (自 2024年4月1日 至 2025年3月31日)	当事業年度 (自 2025年4月1日 至 2026年3月31日)
営業取引による取引高	539千円	1,493千円
営業取引以外の取引による取引高	20,000	20,000

2 販売費に属する費用のおおよその割合は前事業年度1.4%、当事業年度1.6%、一般管理費に属する費用のおおよその割合は前事業年度98.6%、当事業年度98.4%であります。

販売費及び一般管理費のうち主要な費目及び金額は次のとおりであります。

	前事業年度 (自 2024年4月1日 至 2025年3月31日)	当事業年度 (自 2025年4月1日 至 2026年3月31日)
役員報酬	169,240千円	162,600千円
給与手当・賞与	355,555	367,194
賞与引当金繰入額	35,591	38,645
役員退職慰労引当金繰入額	14,834	14,797
減価償却費	12,155	12,133
退職給付費用	5,737	15,212
貸倒引当金繰入額	210	692

(有価証券関係)

前事業年度(2025年3月31日)

子会社株式(貸借対照表計上額は1,987,195千円)は、市場価格のない株式等のため、子会社株式の時価を記載しておりません。

当事業年度(2026年3月31日)

子会社株式(貸借対照表計上額は1,987,195千円)は、市場価格のない株式等のため、子会社株式の時価を記載しておりません。

(税効果会計関係)

1. 繰延税金資産及び繰延税金負債の発生の主な原因別の内訳

	前事業年度 (2025年3月31日)	当事業年度 (2026年3月31日)
繰延税金資産		
未払事業税	24,950千円	27,799千円
賞与引当金	54,241	58,376
退職給付引当金	202,815	199,397
役員退職慰労引当金	141,129	140,547
その他	52,195	69,634
繰延税金資産小計	475,332	495,755
評価性引当額	9,362	
繰延税金資産合計	465,969	495,755
繰延税金負債		
その他有価証券評価差額金	126,628	185,212
その他	435	5,723
繰延税金負債合計	127,063	190,936
繰延税金資産の純額	338,905	304,819

2. 法定実効税率と税効果会計適用後の法人税等の負担率との間に重要な差異があるときの、当該差異の原因となった主要な項目別の内訳

	前事業年度 (2025年3月31日)	当事業年度 (2026年3月31日)
法定実効税率	30.6%	
(調整)		
交際費等永久に損金に算入されない項目	1.4%	法定実効税率と税効果会計適用後の法人税等の負担率との間の差異が法定実効税率の100分の5以下であるため注記を省略しております。
受取配当金等永久に益金に算入されない項目	0.4%	
住民税均等割等	0.2%	
法人税額の特別控除	2.2%	
その他	0.5%	
税効果会計適用後の法人税等の負担率	29.1%	

(収益認識関係)

顧客との契約から生じる収益を理解するための基礎となる情報は、連結財務諸表「注記事項(収益認識関係)」に同一の内容を記載しているため、注記を省略しております。

【附属明細表】

【有形固定資産等明細表】

(単位：千円)

区分	資産の種類	当期首 残 高	当 期 増加額	当 期 減少額	当 期 償却額	当期末 残 高	減価償却 累 計 額
有形固定資産	建物	1,744,998	150,389	7,431	99,891	1,788,064	1,169,241
	構築物	346,434	33,875	0	46,176	334,133	672,306
	機械及び装置	532,537	31,879	1,250	156,655	406,511	1,230,012
	車両運搬具	54,743	96,291	23	78,873	72,138	568,942
	工具、器具及び備品	34,556	32,233	159	16,372	50,259	238,513
	土地	7,177,886	65,683			7,243,570	
	リース資産	522,338	215,886	51,305	223,016	463,902	435,907
	建設仮勘定	12,600	24,200	12,600		24,200	
	計	10,426,096	650,440	72,770	620,986	10,382,779	4,314,924
無形固定資産	電話加入権	2,344				2,344	
	ソフトウェア	7,159	400		2,933	4,625	195,075
	ソフトウェア仮勘定	82,204	59,104			141,308	
	計	91,708	59,504		2,933	148,279	195,075

(注) 1. 当期増加額のうち主なものは、次のとおりであります。

(1) 建物	京浜島車両センター施設工事	48,293千円
	城南島リサイクルセンター容器包装リサイクル設備	39,800千円
	鹿浜リサイクルセンター隣接建物	13,471千円
(2) 構築物	京浜島車両センター施設工事	23,550千円
(3) 車両運搬具	リース車両買取 19台	33,479千円
	ドライブレコーダー 104台	26,000千円
(4) 土地	鹿浜リサイクルセンター隣接土地	65,683千円
(5) リース資産	新規リース契約 収集車両 18台	215,886千円
(6) ソフトウェア仮勘定	基幹システム開発費用	59,104千円

2. 当期減少額のうち主なものは、次のとおりであります。

リース資産	リース車両買取 19台	33,376千円
	リース機械買取 2台	17,929千円

【引当金明細表】

(単位：千円)

科目	当期首残高	当期増加額	当期減少額	当期末残高
貸倒引当金	1,877	1,364	1,701	1,541
賞与引当金	177,144	185,204	177,144	185,204
役員退職慰労引当金	447,747	14,797	16,644	445,900

(2) 【主な資産及び負債の内容】

連結財務諸表を作成しているため、記載を省略しております。

(3) 【その他】

該当事項はありません。

第6 【提出会社の株式事務の概要】

事業年度	毎年4月1日から翌年3月31日まで
定時株主総会	毎事業年度終了後3ヶ月以内
基準日	毎年3月31日
剰余金の配当の基準日	毎年9月30日 毎年3月31日
1単元の株式数	100株
単元未満株式の買取り 取扱場所 株主名簿管理人 取次所 買取手数料	東京都千代田区丸の内一丁目4番5号 三菱UFJ信託銀行株式会社 証券代行部 東京都千代田区丸の内一丁目4番5号 三菱UFJ信託銀行株式会社 株式の売買の委託に係る手数料相当額として別途定める金額
公告掲載方法	当社の公告方法は、電子公告としております。 ただしやむを得ない事由により電子公告をすることができない場合は、日本経済新聞に掲載する方法により行います。 当社の公告掲載URLは次のとおりであります。 https://www.kaname-k.co.jp/
株主に対する特典	該当事項はありません。

(注) 当会社の単元未満株主は、次に掲げる権利以外の権利を行使することができない旨、定款に定めております。

- (1) 会社法第189条第2項各号に掲げる権利
- (2) 取得請求権付株式の取得を請求する権利
- (3) 募集株式又は募集新株予約権の割当てを受ける権利

第7 【提出会社の参考情報】

1 【提出会社の親会社等の情報】

当社は、金融商品取引法第24条の7第1項に規定する親会社等はありません。

2 【その他の参考情報】

当事業年度の開始日から有価証券報告書提出日までの間に、次の書類を提出しております。

(1) 有価証券報告書及びその添付書類並びに確認書

事業年度 第53期(自 2024年4月1日 至 2025年3月31日) 2025年6月23日関東財務局長に提出。

(2) 内部統制報告書及びその添付書類

2025年6月23日関東財務局長に提出。

(3) 半期報告書及び確認書

第54期中(自 2025年4月1日 至 2025年9月30日) 2025年11月14日関東財務局長に提出。

(4) 臨時報告書

企業内容等の開示に関する内閣府令第19条第2項第9号の2(株主総会における議決権行使の結果)の規定に基づく臨時報告書

2025年6月30日関東財務局長に提出。

企業内容等の開示に関する内閣府令第19条第2項第4号(主要株主の異動)の規定に基づく臨時報告書

2025年10月30日関東財務局長に提出。

第二部 【提出会社の保証会社等の情報】

該当事項はありません。

独立監査人の監査報告書及び内部統制監査報告書

2026年6月22日

株式会社要興業
取締役会 御中

EY新日本有限責任監査法人

東京事務所

指定有限責任社員
業務執行社員 公認会計士 植村文雄

指定有限責任社員
業務執行社員 公認会計士 大澤一真

<連結財務諸表監査>

監査意見

当監査法人は、金融商品取引法第193条の2第1項の規定に基づく監査証明を行うため、「経理の状況」に掲げられている株式会社要興業の2025年4月1日から2026年3月31日までの連結会計年度の連結財務諸表、すなわち、連結貸借対照表、連結損益計算書、連結包括利益計算書、連結株主資本等変動計算書、連結キャッシュ・フロー計算書、連結財務諸表作成のための基本となる重要な事項、その他の注記及び連結附属明細表について監査を行った。

当監査法人は、上記の連結財務諸表が、我が国において一般に公正妥当と認められる企業会計の基準に準拠して、株式会社要興業及び連結子会社の2026年3月31日現在の財政状態並びに同日をもって終了する連結会計年度の経営成績及びキャッシュ・フローの状況を、全ての重要な点において適正に表示しているものと認める。

監査意見の根拠

当監査法人は、我が国において一般に公正妥当と認められる監査の基準に準拠して監査を行った。監査の基準における当監査法人の責任は、「連結財務諸表監査における監査人の責任」に記載されている。当監査法人は、我が国における職業倫理に関する規定（社会的影響度の高い事業体の財務諸表監査に適用される規定を含む。）に従って、会社及び連結子会社から独立しており、また、監査人としてのその他の倫理上の責任を果たしている。当監査法人は、意見表明の基礎となる十分かつ適切な監査証拠を入手したと判断している。

監査上の主要な検討事項

監査上の主要な検討事項とは、当連結会計年度の連結財務諸表の監査において、監査人が職業的専門家として特に重要であると判断した事項である。監査上の主要な検討事項は、連結財務諸表全体に対する監査の実施過程及び監査意見の形成において対応した事項であり、当監査法人は、当該事項に対して個別に意見を表明するものではない。

株式会社要興業の売上高の実在性	
監査上の主要な検討事項の内容及び決定理由	監査上の対応
<p>会社グループは東京23区を中心にして、産業廃棄物に分類されるビン、缶、ペットボトル、粗大ごみ等や、一般廃棄物に分類される可燃ごみ等の収集運搬・処分、リサイクル（資源物の売却）を中核とした事業を行っている。</p> <p>当連結会計年度の連結損益計算書において売上高14,949,076千円を計上している。このうち、親会社である株式会社要興業の売上高は12,474,687千円であり、連結売上高の大部分を占めている。</p> <p>注記事項「（連結財務諸表作成のための基本となる重要な事項）4．会計方針に関する事項（5）重要な収益及び費用の計上基準」に記載されているとおり、会社は、収集運搬・処分事業については、廃棄物を処理施設及び処分場まで運搬し、引き渡しを終了した時点において履行義務が充足されると判断し、収益を認識している。リサイクル事業については、再資源化品や有価物等が業者（資源問屋）に搬入され、引き渡しを終了した時点において履行義務が充足されると判断し、収益を認識している。行政受託事業については、行政機関が収集した廃棄物や資源物が当社リサイクルセンターに搬入され、資源化処理等を行い、再資源化品や有価物等は業者（資源問屋）に、廃棄物は処分場に搬入され、引き渡しを終了した時点で履行義務が充足されると判断し、収益を認識している。</p> <p>売上高は会社にとって社外に対する連結業績予想及び社内での予算の達成のための重要な構成要素であり一定のプレッシャーが存在すると考えられ、また、財務諸表利用者が最も重視する指標の一つであるため、より慎重な監査上の検討を行う必要がある。</p> <p>以上から、当監査法人は、売上高の実在性が当連結会計年度の連結財務諸表監査において特に重要であり、監査上の主要な検討事項に該当すると判断した。</p>	<p>当監査法人は、売上高の実在性に関して、当監査法人のIT専門家を関与させ、主として以下の監査手続を実施した。</p> <p>（1）内部統制評価</p> <ul style="list-style-type: none"> ・売上高の実在性に関する内部統制の整備・運用状況の有効性を評価するために、関連文書の閲覧、関係する担当者への質問及び内部統制の実施記録の検証を、サンプルを抽出して実施した。 ・アクセス権管理、運用管理、アプリケーション変更管理、データ直接修正管理などのIT全般統制の有効性を評価するため、質問、文書の閲覧を実施した。 <p>（2）売上高の実在性の検討</p> <ul style="list-style-type: none"> ・売上データを用いて、主要な事業別・得意先別の売上高比較等の分析を実施した。 ・売上高の実在性を検討するため、金額的な重要性を加味し抽出した取引について、契約書、入金データ等の売上計上に係る関連証憑との突合を実施することにより、売上取引の実在性を検討した。 ・売掛金残高の金額的な重要性等に基づき抽出した取引先に対して送付した残高確認書の回答を当監査法人が直接入手し、帳簿残高との照合及び差異分析を実施した。 ・売上管理システムと会計システムの売上高計上額の整合性を検討した。

その他の記載内容

その他の記載内容は、有価証券報告書に含まれる情報のうち、連結財務諸表及び財務諸表並びにこれらの監査報告書以外の情報である。経営者の責任は、その他の記載内容を作成し開示することにある。また、監査役及び監査役会の責任は、その他の記載内容の報告プロセスの整備及び運用における取締役の職務の執行を監視することにある。

当監査法人の連結財務諸表に対する監査意見の対象にはその他の記載内容は含まれておらず、当監査法人はその他の記載内容に対して意見を表明するものではない。

連結財務諸表監査における当監査法人の責任は、その他の記載内容を通読し、通読の過程において、その他の記載内容と連結財務諸表又は当監査法人が監査の過程で得た知識との間に重要な相違があるかどうか検討すること、また、そのような重要な相違以外にその他の記載内容に重要な誤りの兆候があるかどうか注意を払うことにある。

当監査法人は、実施した作業に基づき、その他の記載内容に重要な誤りがあると判断した場合には、その事実を報告することが求められている。

その他の記載内容に関して、当監査法人が報告すべき事項はない。

連結財務諸表に対する経営者並びに監査役及び監査役会の責任

経営者の責任は、我が国において一般に公正妥当と認められる企業会計の基準に準拠して連結財務諸表を作成し適正に表示することにある。これには、不正又は誤謬による重要な虚偽表示のない連結財務諸表を作成し適正に表示するために経営者が必要と判断した内部統制を整備及び運用することが含まれる。

連結財務諸表を作成するに当たり、経営者は、継続企業の前提に基づき連結財務諸表を作成することが適切であるかどうかを評価し、我が国において一般に公正妥当と認められる企業会計の基準に基づいて継続企業に関する事項を開示する必要がある場合には当該事項を開示する責任がある。

監査役及び監査役会の責任は、財務報告プロセスの整備及び運用における取締役の職務の執行を監視することにある。

連結財務諸表監査における監査人の責任

監査人の責任は、監査人が実施した監査に基づいて、全体としての連結財務諸表に不正又は誤謬による重要な虚偽表

示がないかどうかについて合理的な保証を得て、監査報告書において独立の立場から連結財務諸表に対する意見を表明することにある。虚偽表示は、不正又は誤謬により発生する可能性があり、個別に又は集計すると、連結財務諸表の利用者の意思決定に影響を与えると合理的に見込まれる場合に、重要性があると判断される。

監査人は、我が国において一般に公正妥当と認められる監査の基準に従って、監査の過程を通じて、職業的専門家としての判断を行い、職業的懐疑心を保持して以下を実施する。

- ・ 不正又は誤謬による重要な虚偽表示リスクを識別し、評価する。また、重要な虚偽表示リスクに対応した監査手続を立案し、実施する。監査手続の選択及び適用は監査人の判断による。さらに、意見表明の基礎となる十分かつ適切な監査証拠を入手する。
- ・ 連結財務諸表監査の目的は、内部統制の有効性について意見表明するためのものではないが、監査人は、リスク評価の実施に際して、状況に応じた適切な監査手続を立案するために、監査に関連する内部統制を検討する。
- ・ 経営者が採用した会計方針及びその適用方法の適切性、並びに経営者によって行われた会計上の見積りの合理性及び関連する注記事項の妥当性を評価する。
- ・ 経営者が継続企業を前提として連結財務諸表を作成することが適切であるかどうか、また、入手した監査証拠に基づき、継続企業の前提に重要な疑義を生じさせるような事象又は状況に関して重要な不確実性が認められるかどうか結論付ける。継続企業の前提に関する重要な不確実性が認められる場合は、監査報告書において連結財務諸表の注記事項に注意を喚起すること、又は重要な不確実性に関する連結財務諸表の注記事項が適切でない場合は、連結財務諸表に対して除外事項付意見を表明することが求められている。監査人の結論は、監査報告書日までに入手した監査証拠に基づいているが、将来の事象や状況により、企業は継続企業として存続できなくなる可能性がある。
- ・ 連結財務諸表の表示及び注記事項が、我が国において一般に公正妥当と認められる企業会計の基準に準拠しているかどうかとともに、関連する注記事項を含めた連結財務諸表の表示、構成及び内容、並びに連結財務諸表が基礎となる取引や会計事象を適正に表示しているかどうかを評価する。
- ・ 連結財務諸表に対する意見表明の基礎となる、会社及び連結子会社の財務情報に関する十分かつ適切な監査証拠を入手するために、連結財務諸表の監査を計画し実施する。監査人は、連結財務諸表の監査に関する指揮、監督及び査閲に関して責任がある。監査人は、単独で監査意見に対して責任を負う。

監査人は、監査役及び監査役会に対して、計画した監査の範囲とその実施時期、監査の実施過程で識別した内部統制の重要な不備を含む監査上の重要な発見事項、及び監査の基準で求められているその他の事項について報告を行う。

監査人は、監査役及び監査役会に対して、独立性についての我が国における職業倫理に関する規定を遵守したこと、並びに監査人の独立性に影響を与えると合理的に考えられる事項、及び阻害要因を除去するための対応策を講じている場合又は阻害要因を許容可能な水準にまで軽減するためのセーフガードを適用している場合はその内容について報告を行う。

監査人は、監査役及び監査役会と協議した事項のうち、当連結会計年度の連結財務諸表の監査で特に重要であると判断した事項を監査上の主要な検討事項と決定し、監査報告書において記載する。ただし、法令等により当該事項の公表が禁止されている場合や、極めて限定的ではあるが、監査報告書において報告することにより生じる不利益が公共の利益を上回ると合理的に見込まれるため、監査人が報告すべきでないと判断した場合は、当該事項を記載しない。

< 内部統制監査 >

監査意見

当監査法人は、金融商品取引法第193条の2第2項の規定に基づく監査証明を行うため、株式会社要興業の2026年3月31日現在の内部統制報告書について監査を行った。

当監査法人は、株式会社要興業が2026年3月31日現在の財務報告に係る内部統制は有効であると表示した上記の内部統制報告書が、我が国において一般に公正妥当と認められる財務報告に係る内部統制の評価の基準に準拠して、財務報告に係る内部統制の評価結果について、全ての重要な点において適正に表示しているものと認める。

監査意見の根拠

当監査法人は、我が国において一般に公正妥当と認められる財務報告に係る内部統制の監査の基準に準拠して内部統制監査を行った。財務報告に係る内部統制の監査の基準における当監査法人の責任は、「内部統制監査における監査人の責任」に記載されている。当監査法人は、我が国における職業倫理に関する規定（社会的影響度の高い事業体の財務諸表監査に適用される規定を含む。）に従って、会社及び連結子会社から独立しており、また、監査人としてのその他の倫理上の責任を果たしている。当監査法人は、意見表明の基礎となる十分かつ適切な監査証拠を入手したと判断している。

内部統制報告書に対する経営者並びに監査役及び監査役会の責任

経営者の責任は、財務報告に係る内部統制を整備及び運用し、我が国において一般に公正妥当と認められる財務報告に係る内部統制の評価の基準に準拠して内部統制報告書を作成し適正に表示することにある。

監査役及び監査役会の責任は、財務報告に係る内部統制の整備及び運用状況を監視、検証することにある。

なお、財務報告に係る内部統制により財務報告の虚偽の記載を完全には防止又は発見することができない可能性がある。

内部統制監査における監査人の責任

監査人の責任は、監査人が実施した内部統制監査に基づいて、内部統制報告書に重要な虚偽表示がないかどうかについて合理的な保証を得て、内部統制監査報告書において独立の立場から内部統制報告書に対する意見を表明することにある。

監査人は、我が国において一般に公正妥当と認められる財務報告に係る内部統制の監査の基準に従って、監査の過程を通じて、職業的専門家としての判断を行い、職業的懐疑心を保持して以下を実施する。

・ 内部統制報告書における財務報告に係る内部統制の評価結果について監査証拠を入手するための監査手続を実施する。内部統制監査の監査手続は、監査人の判断により、財務報告の信頼性に及ぼす影響の重要性に基づいて選択及び適用される。

・ 財務報告に係る内部統制の評価範囲、評価手続及び評価結果について経営者が行った記載を含め、全体としての内部統制報告書の表示を検討する。

・ 内部統制報告書における財務報告に係る内部統制の評価結果に関する十分かつ適切な監査証拠を入手するために、内部統制の監査を計画し実施する。監査人は、内部統制報告書の監査に関する指揮、監督及び査閲に関して責任がある。監査人は、単独で監査意見に対して責任を負う。

監査人は、監査役及び監査役会に対して、計画した内部統制監査の範囲とその実施時期、内部統制監査の実施結果、識別した内部統制の開示すべき重要な不備、その是正結果、及び内部統制の監査の基準で求められているその他の事項について報告を行う。

監査人は、監査役及び監査役会に対して、独立性についての我が国における職業倫理に関する規定を遵守したこと、並びに監査人の独立性に影響を与えると合理的に考えられる事項、及び阻害要因を除去するための対応策を講じている場合又は阻害要因を許容可能な水準にまで軽減するためのセーフガードを適用している場合はその内容について報告を行う。

< 報酬関連情報 >

当監査法人及び当監査法人と同一のネットワークに属する者に対する、会社及び子会社の監査証明業務に基づく報酬及び非監査業務に基づく報酬の額は、「提出会社の状況」に含まれるコーポレート・ガバナンスの状況等(3)【監査の状況】に記載されている。

利害関係

会社及び連結子会社と当監査法人又は業務執行社員との間には、公認会計士法の規定により記載すべき利害関係はない。

以上

(注) 1 上記の監査報告書の原本は当社(有価証券報告書提出会社)が別途保管しております。

2 XBRLデータは監査の対象には含まれていません。

独立監査人の監査報告書

2026年6月22日

株式会社要興業
取締役会 御中

EY新日本有限責任監査法人

東京事務所

指定有限責任社員
業務執行社員 公認会計士 植村文雄

指定有限責任社員
業務執行社員 公認会計士 大澤一真

<財務諸表監査>

監査意見

当監査法人は、金融商品取引法第193条の2第1項の規定に基づく監査証明を行うため、「経理の状況」に掲げられている株式会社要興業の2025年4月1日から2026年3月31日までの第54期事業年度の財務諸表、すなわち、貸借対照表、損益計算書、株主資本等変動計算書、重要な会計方針、その他の注記及び附属明細表について監査を行った。

当監査法人は、上記の財務諸表が、我が国において一般に公正妥当と認められる企業会計の基準に準拠して、株式会社要興業の2026年3月31日現在の財政状態及び同日をもって終了する事業年度の経営成績を、全ての重要な点において適正に表示しているものと認める。

監査意見の根拠

当監査法人は、我が国において一般に公正妥当と認められる監査の基準に準拠して監査を行った。監査の基準における当監査法人の責任は、「財務諸表監査における監査人の責任」に記載されている。当監査法人は、我が国における職業倫理に関する規定（社会的影響度の高い事業体の財務諸表監査に適用される規定を含む。）に従って、会社から独立しており、また、監査人としてのその他の倫理上の責任を果たしている。当監査法人は、意見表明の基礎となる十分かつ適切な監査証拠を入手したと判断している。

監査上の主要な検討事項

監査上の主要な検討事項とは、当事業年度の財務諸表の監査において、監査人が職業的専門家として特に重要であると判断した事項である。監査上の主要な検討事項は、財務諸表全体に対する監査の実施過程及び監査意見の形成において対応した事項であり、当監査法人は、当該事項に対して個別に意見を表明するものではない。

売上高の実在性
連結財務諸表の監査報告書に記載されている監査上の主要な検討事項（株式会社要興業の売上高の実在性）と同一内容であるため、記載を省略している。

その他の記載内容

その他の記載内容は、有価証券報告書に含まれる情報のうち、連結財務諸表及び財務諸表並びにこれらの監査報告書以外の情報である。経営者の責任は、その他の記載内容を作成し開示することにある。また、監査役及び監査役会の責任は、その他の記載内容の報告プロセスの整備及び運用における取締役の職務の執行を監視することにある。

当監査法人の財務諸表に対する監査意見の対象にはその他の記載内容は含まれておらず、当監査法人はその他の記載内容に対して意見を表明するものではない。

財務諸表監査における当監査法人の責任は、その他の記載内容を通読し、通読の過程において、その他の記載内容と財務諸表又は当監査法人が監査の過程で得た知識との間に重要な相違があるかどうか検討すること、また、そのような重要な相違以外にその他の記載内容に重要な誤りの兆候があるかどうか注意を払うことにある。

当監査法人は、実施した作業に基づき、その他の記載内容に重要な誤りがあると判断した場合には、その事実を報告することが求められている。

その他の記載内容に関して、当監査法人が報告すべき事項はない。

財務諸表に対する経営者並びに監査役及び監査役会の責任

経営者の責任は、我が国において一般に公正妥当と認められる企業会計の基準に準拠して財務諸表を作成し適正に表示することにある。これには、不正又は誤謬による重要な虚偽表示のない財務諸表を作成し適正に表示するために経営者が必要と判断した内部統制を整備及び運用することが含まれる。

財務諸表を作成するに当たり、経営者は、継続企業の前提に基づき財務諸表を作成することが適切であるかどうかを評価し、我が国において一般に公正妥当と認められる企業会計の基準に基づいて継続企業に関する事項を開示する必要がある場合には当該事項を開示する責任がある。

監査役及び監査役会の責任は、財務報告プロセスの整備及び運用における取締役の職務の執行を監視することにある。

財務諸表監査における監査人の責任

監査人の責任は、監査人が実施した監査に基づいて、全体としての財務諸表に不正又は誤謬による重要な虚偽表示がないかどうかについて合理的な保証を得て、監査報告書において独立の立場から財務諸表に対する意見を表明することにある。虚偽表示は、不正又は誤謬により発生する可能性があり、個別に又は集計すると、財務諸表の利用者の意思決定に影響を与えると合理的に見込まれる場合に、重要性があると判断される。

監査人は、我が国において一般に公正妥当と認められる監査の基準に従って、監査の過程を通じて、職業的専門家としての判断を行い、職業的懐疑心を保持して以下を実施する。

- ・ 不正又は誤謬による重要な虚偽表示リスクを識別し、評価する。また、重要な虚偽表示リスクに対応した監査手続を立案し、実施する。監査手続の選択及び適用は監査人の判断による。さらに、意見表明の基礎となる十分かつ適切な監査証拠を入手する。
- ・ 財務諸表監査の目的は、内部統制の有効性について意見表明するためのものではないが、監査人は、リスク評価の実施に際して、状況に応じた適切な監査手続を立案するために、監査に関連する内部統制を検討する。
- ・ 経営者が採用した会計方針及びその適用方法の適切性、並びに経営者によって行われた会計上の見積りの合理性及び関連する注記事項の妥当性を評価する。

- ・ 経営者が継続企業を前提として財務諸表を作成することが適切であるかどうか、また、入手した監査証拠に基づき、継続企業の前提に重要な疑義を生じさせるような事象又は状況に関して重要な不確実性が認められるかどうか結論付ける。継続企業の前提に関する重要な不確実性が認められる場合は、監査報告書において財務諸表の注記事項に注意を喚起すること、又は重要な不確実性に関する財務諸表の注記事項が適切でない場合は、財務諸表に対して除外事項付意見を表明することが求められている。監査人の結論は、監査報告書日までに入手した監査証拠に基づいているが、将来の事象や状況により、企業は継続企業として存続できなくなる可能性がある。
- ・ 財務諸表の表示及び注記事項が、我が国において一般に公正妥当と認められる企業会計の基準に準拠しているかどうかとともに、関連する注記事項を含めた財務諸表の表示、構成及び内容、並びに財務諸表が基礎となる取引や会計事象を適正に表示しているかどうかを評価する。

監査人は、監査役及び監査役会に対して、計画した監査の範囲とその実施時期、監査の実施過程で識別した内部統制の重要な不備を含む監査上の重要な発見事項、及び監査の基準で求められているその他の事項について報告を行う。

監査人は、監査役及び監査役会に対して、独立性についての我が国における職業倫理に関する規定を遵守したこと、並びに監査人の独立性に影響を与えると合理的に考えられる事項、及び阻害要因を除去するための対応策を講じている場合又は阻害要因を許容可能な水準にまで軽減するためのセーフガードを適用している場合はその内容について報告を行う。

監査人は、監査役及び監査役会と協議した事項のうち、当事業年度の財務諸表の監査で特に重要であると判断した事項を監査上の主要な検討事項と決定し、監査報告書において記載する。ただし、法令等により当該事項の公表が禁止されている場合や、極めて限定的ではあるが、監査報告書において報告することにより生じる不利益が公共の利益を上回ると合理的に見込まれるため、監査人が報告すべきでないと判断した場合は、当該事項を記載しない。

< 報酬関連情報 >

報酬関連情報は、連結財務諸表の監査報告書に記載されている。

利害関係

会社と当監査法人又は業務執行社員との間には、公認会計士法の規定により記載すべき利害関係はない。

以 上

-
- (注) 1 上記の監査報告書の原本は当社（有価証券報告書提出会社）が別途保管しております。
2 XBRLデータは監査の対象には含まれていません。