

【表紙】

【提出書類】	有価証券報告書
【提出先】	関東財務局長殿
【提出日】	2026年4月20日提出
【計算期間】	第16期(自 2025年1月21日至 2026年1月20日)
【ファンド名】	上場インデックスファンド海外新興国株式（MSCIエマージング）
【発行者名】	アモーヴァ・アセットマネジメント株式会社
【代表者の役職氏名】	代表取締役社長 ステファニー・ドゥルーズ
【本店の所在の場所】	東京都港区赤坂九丁目7番1号
【事務連絡者氏名】	新屋敷 昇
【連絡場所】	東京都港区赤坂九丁目7番1号
【電話番号】	050-5785-6187
【縦覧に供する場所】	株式会社東京証券取引所 東京都中央区日本橋兜町2番1号

第一部【ファンド情報】

第1【ファンドの状況】

1【ファンドの性格】

(1)【ファンドの目的及び基本的性格】

ファンドの目的

当ファンドは、主として別に定める投資信託証券の一部またはすべてに投資を行ない、信託財産の1口あたりの純資産額の変動率を円換算したMSCI エマージング・マーケット・インデックスの変動率に一致させることをめざして運用を行ないます。

※MSCI エマージング・マーケット・インデックスは、MSCI Inc.が開発した株式インデックスで、世界の新興国の株式の総合投資収益を各市場の時価総額比率で加重平均し、指数化したものです。

$$\text{MSCI エマージング・マーケット・インデックス} = \frac{\text{算出時の時価総額}}{\text{基準時の時価総額}} \times 100$$

「MSCI エマージング・マーケット・インデックス」の著作権などについて

本ファンドは、MSCI Inc.（「MSCI」）、その関連会社、情報提供者その他MSCI指数の編集、計算または作成に関与または関係した第三者（以下、総称して「MSCI関係者」という。）によって支持、保証、販売または販売促進されるものではない。MSCI指数は、MSCIの独占的財産とする。MSCIおよびMSCI指数の名称は、MSCIまたはその関連会社のサービスマークであり、アモーヴァ・アセットマネジメント株式会社による特定の目的のために使用が許諾されている。MSCI関係者は、本ファンドの発行会社もしくは所有者、またはその他の者もしくは組織に対して、ファンド全般もしくは本ファンド自体に対する投資適合性、または対応する株式市場の利回りを追跡するMSCI指数の能力につき、明示的か黙示的かを問わず何ら表明または保証するものではない。MSCIまたはその関連会社は、特定の商標、サービスマークおよび商号、ならびに、本ファンドまたは本ファンドの発行会社、所有者その他の者もしくは組織とは関係なくMSCIが決定、編集し計算したMSCI指数のライセンサーである。いずれのMSCI関係者も、MSCI指数の決定、編集または計算にあたり、本ファンドの発行会社もしくは所有者、またはその他の者もしくは組織の要望を考慮する義務を負わない。いずれのMSCI関係者も、本ファンドの発行時期、発行価格もしくは発行数量の決定、または、本ファンドを現金に換算する方程式もしくは本ファンドの換算対価の決定もしくは計算について責任を負うものではなく、また、関与もしていない。また、いずれのMSCI関係者も、本ファンドの発行会社もしくは所有者、またはその他の者もしくは組織に対して、本ファンドの管理、マーケティングまたは募集に関するいかなる義務または責任も負わない。

MSCIは、自らが信頼できると考える情報源からMSCI指数の計算に算入または使用するための情報を入手するが、いずれのMSCI関係者も、MSCI指数またはそれに含まれるデータの独創性、正確性および／または完全性について保証するものではない。いずれのMSCI関係者も、明示的か黙示的かを問わず、本ファンドの発行会社もしくは所有者、またはその他の者もしくは組織が、MSCI指数またはそれに含まれるデータを使用することにより得られる結果について保証を行なわない。いずれのMSCI関係者も、MSCI指数またはそれに含まれるデータの、またはそれに関連する誤り、欠落または中断について責任を負わない。また、MSCI指数およびそれに含まれるデータの各々に関し、いずれのMSCI関係者も明示的または黙示的な保証を行なうものではなく、かつMSCI関係者は、それらに関する市場性または特定目的適合性に係る一切の保証を明示的に否認する。上記事項を制限することなく、直接的損害、間接的損害、特別損害、懲罰的損害、結果的損害その他あらゆる損害（逸失利益を含む。）につき、仮にその可能性について通知されていた場合であろうとも、MSCI関係者は、かかる損害について責任を負わない。

本有価証券、本商品もしくは本ファンドの購入者、販売者もしくは所有者、またはその他いかなる者もしくは組織も、MSCIの承認が必要か否かの確認を事前にMSCIに求めることなく、本有価証券を支持、保証、販売または販売促進するためにMSCIの商号、商標またはサービスマークを使用したり、それらに言及したりしてはならない。いかなる者または組織も、MSCIの書面による承認を事前に行得ることなくMSCIとの関係を主張してはならない。

ファンドの基本的性格

1) 商品分類

単位型投信・追加型投信	投資対象地域	投資対象資産 (収益の源泉)	独立区分	補足分類
単位型投信	国内	株式 債券	MMF	インデックス型
	海外	不動産投信	MRF	特殊型
追加型投信	内外	その他資産 ()	ETF	
		資産複合		

(注) 当ファンドが該当する商品分類を網掛け表示しています。

追加型投信

一度設定されたファンドであってもその後追加設定が行なわれ従来の信託財産とともに運用されるファンドをいいます。

海外

目論見書または投資信託約款において、組入資産による主たる投資収益が実質的に海外の資産を源泉とする旨の記載があるものをいいます。

株式

目論見書または投資信託約款において、組入資産による主たる投資収益が実質的に株式を源泉とする旨の記載があるものをいいます。

ETF

投資信託及び投資法人に関する法律施行令（平成12年政令480号）第12条第1号および第2号に規定する証券投資信託並びに租税特別措置法（昭和32年法律第26号）第9条の4の2に規定する上場証券投資信託をいいます。

インデックス型

目論見書または投資信託約款において、各種指数に連動する運用成果をめざす旨の記載があるものをいいます。

2) 属性区分

投資対象資産	決算頻度	投資対象地域	投資形態	為替ヘッジ	対象インデックス
株式 一般	年1回	グローバル			
大型株 中小型株	年2回	日本			
債券	年4回	北米	ファミリーファンド	あり ()	日経225
一般	年6回 (隔月)	欧州			
公債 社債 その他債券 クレジット属性 ()	年12回 (毎月)	アジア オセアニア			
不動産投信	日々	中南米	ファンド・オブ・	なし	
その他資産 (投資信託証券(株式一般))	その他 ()	アフリカ 中近東 (中東)	ファンズ		その他 (MSCI エマージング・マーケット・インデックス)
資産複合 () 資産配分固定型 資産配分変更型		エマージング			

(注) 当ファンドが該当する属性区分を網掛け表示しています。

その他資産（投資信託証券（株式一般））

当ファンドは、投資信託証券への投資を通じて、株式に投資を行ないません。よって、商品分類の「投資対象資産（収益の源泉）」においては、「株式」に分類されます。

年1回

目論見書または投資信託約款において、年1回決算する旨の記載があるものをいいます。

エマージング

目論見書または投資信託約款において、組入資産による投資収益がエマージング地域（新興成長国（地域））の資産を源泉とする旨の記載があるものをいいます。

ファンド・オブ・ファンズ

「投資信託等の運用に関する規則」第2条に規定するファンド・オブ・ファンズをいいます。

為替ヘッジなし

目論見書または投資信託約款において、為替のヘッジを行なわない旨の記載があるものまたは為替のヘッジを行なう旨の記載がないものをいいます。

属性区分に記載している「為替ヘッジ」は、対円での為替変動リスクに対するヘッジの有無を記載しております。

上記は、一般社団法人資産運用業協会が定める分類方法に基づき記載しています。

上記以外の商品分類および属性区分の定義につきましては、一般社団法人資産運用業協会のホームページ（<https://www.imaj.or.jp/>）をご参照ください。

ファンドの特色

- 当ファンドは、契約型の投資信託ですが、以下の点で通常の投資信託とは異なる仕組みが採り入れられています。

受益権を東京証券取引所に上場しており、取引時間中であればいつでも売買が可能です。

- ・売買単位は1口単位です。（有価証券届出書提出日現在）
- ・売買手数料は、取扱会社が定めるものによります。
- ・取引方法は原則として株式と同様です。

※詳しくは、取扱会社へお問い合わせください。

- 投資信託証券に投資するファンド・オブ・ファンズです。

<インデックスファンド新興国株式(適格機関投資家向け)>

主として、「海外新興国株式インデックスMSCIエマージング(ヘッジなし)マザーファンド」に投資を行ない、円換算したMSCIエマージング・マーケット・インデックスに連動する投資成果をめざして運用を行ないます。

<マネー・アカウント・マザーファンド>

公社債への投資により、安定した収益の確保をめざして安定運用を行ないます。

《ファンドの仕組み》**主な投資制限**

- ・投資信託証券、短期社債等、コマーシャルペーパーおよび指定金銭信託以外の有価証券への直接投資は行ないません。
- ・外貨建資産への投資割合には、制限を設けません。

分配方針

- ・信託財産から生ずる配当等収益などから諸経費などを控除後、全額分配することを原則とします。
- ※将来の分配金の支払いおよびその金額について保証するものではありません。

信託金限度額

- ・1兆円を限度として信託金を追加することができます。
- ・委託会社は受託会社と合意のうえ、当該限度額を変更することができます。

(2) 【ファンドの沿革】

- 2010年 1月22日
 ・ファンドの信託契約締結、運用開始
 2010年 2月24日
 ・ファンドの受益権を東京証券取引所へ上場
 2019年 4月20日
 ・投資対象ファンドに関する変更

(3) 【ファンドの仕組み】

ファンドの仕組み

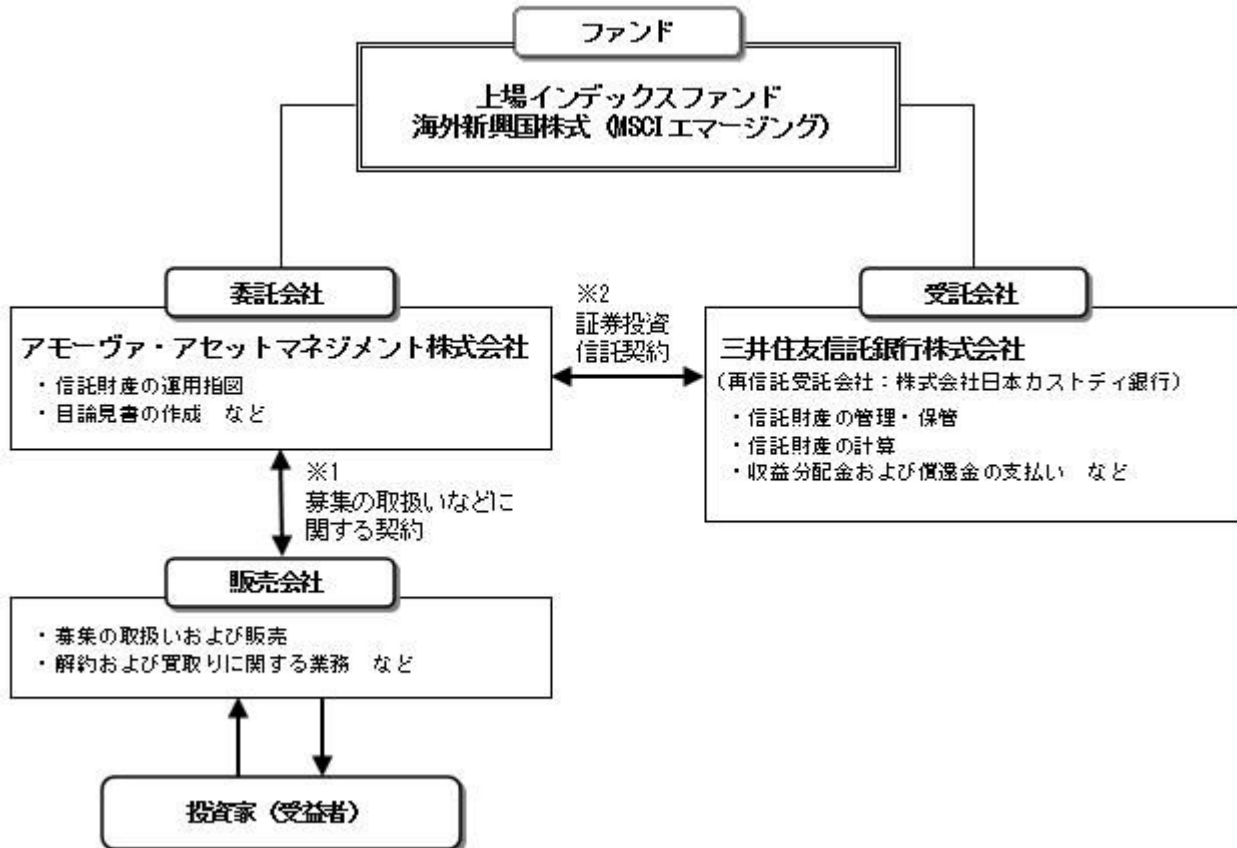

- 1 投資信託を販売するルールを委託会社と販売会社の間で規定したものの。販売会社が行なう募集の取扱い、解約および買取りに関する業務の業務範囲の取決めの内容などが含まれています。
- 2 投資信託を運営するルールを委託会社と受託会社の間で規定したものの。運用の基本方針、投資対象、投資制限、信託報酬、受益者の権利、募集方法の取決めの内容などが含まれています。

<ファンド・オブ・ファンズの仕組み>

当ファンドは、投資信託証券に投資するファンド・オブ・ファンズです。



委託会社の概況（2026年1月末現在）

- 1) 資本金
17,363百万円
- 2) 沿革
1959年：日興証券投資信託委託株式会社として設立
1999年：日興国際投資顧問株式会社と合併し「日興アセットマネジメント株式会社」に社名変更

2025年：「アモーヴァ・アセットマネジメント株式会社」に社名変更

2025年9月1日付で、日興アセットマネジメント株式会社から
「アモーヴァ・アセットマネジメント株式会社」へ社名変更しました。

3) 大株主の状況

名 称	住 所	所有株数	所有比率
三井住友トラストグループ株式会社	東京都千代田区丸の内一丁目4番1号	192,211,000株	97.562%

2【投資方針】

(1)【投資方針】

- ・当ファンドは、信託財産の1口あたりの純資産額の変動率を円換算したMSCI エマージング・マーケット・インデックスの変動率に一致させることをめざして、主として別に定める投資信託証券の一部またはすべてに投資を行ないます。
- ・投資信託証券の合計組入比率は高位を保つことを原則とします。
- ・別に定める投資信託証券については、見直しを行なう場合があります。この際、新たに投資信託証券を指定したり、既に指定されていた投資信託証券を外したりする場合があります。
- ・実質外貨建資産については、原則として為替ヘッジを行ないません。
- ・ただし、市況動向に急激な変化が生じたとき、ならびに残存信託期間、残存元本が運用に支障をきたす水準となったときなどやむを得ない事情が発生した場合には、上記のような運用ができない場合があります。

投資対象とする投資信託証券の主な投資方針

<インデックスファンド新興国株式（適格機関投資家向け）>

主として、海外新興国株式インデックスMSCIエマージング（ヘッジなし）マザーファンド受益証券に投資を行ない、円換算したMSCI エマージング・マーケット・インデックスに連動する投資成果を目指して運用を行ないます。

(ご参考) <海外新興国株式インデックスMSCIエマージング（ヘッジなし）マザーファンド>

主として、新興国の株式（DR（預託証券）およびカンントリーファンド等を含みます。）に投資し、MSCI エマージング・マーケット・インデックス（円ヘッジなし・円ベース）の動きに連動する投資成果を目指して運用を行ないます。

(2)【投資対象】

投資信託証券（投資信託または外国投資信託の受益証券（振替投資信託受益権を含みます。）および投資法人または外国投資法人の投資証券をいいます。以下同じ。）を主要投資対象とします。

投資の対象とする資産の種類は、次に掲げるものとします。

- 1) 有価証券
- 2) 金銭債権

主として、別に定めるマザーファンドの受益証券および別に定めるマザーファンドを除く投資信託証券ならびに次の有価証券（金融商品取引法第2条第2項の規定により有価証券とみなされる同項各号に掲げる権利を除きます。）に投資することができます。

- 1) 短期社債等（社債、株式等の振替に関する法律第66条第1号に規定する短期社債、同法第117条に規定する相互会社の社債、同法第118条に規定する特定社債および同法第120条に規定する特別法人債をいいます。）およびコマーシャル・ペーパー
- 2) 外国または外国の者の発行する証券または証書で、1)の証券の性質を有するもの
- 3) 指定金銭信託の受益証券（金融商品取引法第2条第1項第14号で定める受益証券発行信託の受益証券に限ります。）

次に掲げる金融商品（金融商品取引法第2条第2項の規定により有価証券とみなされる同項各号に掲げる権利を含みます。）により運用することができます。

- 1) 預金
- 2) 指定金銭信託（金融商品取引法第2条第1項第14号に規定する受益証券発行信託を除きます。）

- 3) コール・ローン

次の取引ができます。

- 1) 上場投資信託証券の貸付
- 2) 外国為替予約取引
- 3) 資金の借入

投資対象とする投資信託証券の概要

<インデックスファンド新興国株式（適格機関投資家向け）>

運用の基本方針

基本方針

円換算したMSCI エマージング・マーケット・インデックスに連動する投資成果を目指して運用を行ないます。

主な投資対象	海外新興国株式インデックスMSCIエマージング（ヘッジなし）マザーファンド受益証券を主要投資対象とします。
投資方針	<ul style="list-style-type: none"> 主として、海外新興国株式インデックスMSCIエマージング（ヘッジなし）マザーファンド受益証券に投資を行ない、円換算したMSCIエマージング・マーケット・インデックスに連動する投資成果を目指して運用を行ないます。 マザーファンド受益証券の組入比率は、高位を保つことを原則とします。なお、資金動向等によっては組入比率を引き下げることもあります。 ただし、市況動向に急激な変化が生じたとき、ならびに残存信託期間、残存元本が運用に支障をきたす水準となったとき等やむを得ない事情が発生した場合には、上記のような運用ができない場合があります。
主な投資制限	<ul style="list-style-type: none"> 株式（新株引受権証券および新株予約権証券を含みます。）への実質投資割合には、制限を設けません。 投資信託証券（マザーファンドの受益証券および上場投資信託証券を除きます。）への実質投資割合は、信託財産の総額の5%以下とします。 外貨建資産への実質投資割合には、制限を設けません。 デリバティブ取引等について、一般社団法人資産運用業協会規則の定めるところに従い、合理的な方法により算出した額が信託財産の純資産総額を超えないものとします。 一般社団法人資産運用業協会規則に定める一の者に対する株式等エクスポージャー、債券等エクスポージャーおよびデリバティブ取引等エクスポージャーの信託財産の純資産総額に対する比率は、原則として、それぞれ100分の10、合計で100分の20を超えないものとし、当該比率を超えることとなった場合には、委託会社は、一般社団法人資産運用業協会規則に従い当該比率以内となるよう調整を行なうこととします。
収益分配	毎決算時に、分配金額は、委託会社が基準価額水準、市況動向などを勘案して決定します。
ファンドに係る費用	
信託報酬	純資産総額に対し年率0.099%（税抜0.09%）
申込手数料	ファンドで買い付ける場合はありません。
信託財産留保額	解約時の基準価額に対し0.3%（1口当たり）
その他の費用など	<ul style="list-style-type: none"> 運用報告書などの作成および交付に係る費用、計理等の業務に係る費用（業務委託する場合の委託費用を含みます。）、監査費用などについては、ファンドの日々の純資産総額に対して年率0.1%を乗じた額の信託期間を通じた合計を上限として、信託財産から支払うことができます。 組入有価証券の売買時の売買委託手数料、信託事務の処理に要する諸費用、信託財産に関する租税などについては、その都度、信託財産から支払われます。 <p>上記費用に付随する消費税等相当額を含みます。</p>
その他	
委託会社	アモーヴァ・アセットマネジメント株式会社
受託会社	野村信託銀行株式会社
信託期間	無期限（2018年7月30日設定）
決算日	毎年1月8日（休業日の場合は翌営業日）

（ご参考）＜海外新興国株式インデックスMSCIエマージング（ヘッジなし）マザーファンド＞

運用の基本方針	
基本方針	主として金融商品取引所に上場されている新興国の株式に投資し、MSCIエマージング・マーケット・インデックス（税引後配当込み、円ヘッジなし・円ベース）の動きに連動する投資成果を目指して運用を行ないます。
主な投資対象	新興国の株式（DR（預託証券））およびカントリーファンド等を含みます。）を主要投資対象とします。
投資方針	<ul style="list-style-type: none"> 主として、新興国の株式（DR（預託証券））およびカントリーファンド等を含みます。）に投資し、MSCIエマージング・マーケット・インデックス（税引後配当込み、円ヘッジなし・円ベース）の動きに連動する投資成果を目指して運用を行ないます。 投資対象資産を保有した場合と同様の損益を実現する目的のため、株価指数先物取引や外国為替予約取引等を活用することがあります。このため、株式の組入総額と株価指数先物取引等の買建玉の時価総額の合計額および外貨建資産の組入総額と外国為替予約取引等の買建玉の時価総額の合計額が、信託財産の純資産総額を超えることがあります。 ただし、市況動向に急激な変化が生じたとき、ならびに残存信託期間、残存元本が運用に支障をきたす水準となったとき等やむを得ない事情が発生した場合には、上記のような運用ができない場合があります。

主な投資制限	<ul style="list-style-type: none"> ・株式（新株引受権証券および新株予約権証券を含みます。）への投資割合には、制限を設けません。 ・投資信託証券への投資割合は、信託財産の総額の5%以下とします。 ・外貨建資産への投資割合には、制限を設けません。 ・デリバティブ取引等について、一般社団法人資産運用業協会規則の定めるところに従い、合理的な方法により算出した額が信託財産の純資産総額を超えないものとします。 ・一般社団法人資産運用業協会規則に定める一の者に対する株式等エクスポージャー、債券等エクスポージャーおよびデリバティブ取引等エクスポージャーの信託財産の純資産総額に対する比率は、原則として、それぞれ100分の10、合計で100分の20を超えないものとし、当該比率を超えることとなった場合には、委託会社は、一般社団法人資産運用業協会規則に従い当該比率以内となるよう調整を行なうこととします。
収益分配	収益分配は行ないません。
ファンドに係る費用	
信託報酬	ありません。
申込手数料	ありません。
信託財産留保額	解約時の基準価額に対し0.3%（1口当たり）
その他の費用など	組入る有価証券の売買時の売買委託手数料、信託事務の処理に要する諸費用、信託財産に関する租税など。 上記費用に付随する消費税等相当額を含みます。
その他	
委託会社	アモーヴァ・アセットマネジメント株式会社
受託会社	野村信託銀行株式会社
信託期間	無期限（2006年5月17日設定）
決算日	毎年5月16日（休業日の場合は翌営業日）

< マナー・アカウント・マザーファンド >

運用の基本方針	
基本方針	公社債への投資により、安定した収益の確保をめざして安定運用を行ないます。
主な投資対象	わが国の国債および格付の高い公社債を主要投資対象とします。
投資方針	<ul style="list-style-type: none"> ・主として、わが国の国債および格付の高い公社債に投資を行ない、利息等収益の確保をめざして運用を行ないます。 ・ただし、市況動向に急激な変化が生じたとき、ならびに残存信託期間、残存元本が運用に支障をきたす水準となったときなどやむを得ない事情が発生した場合には、上記のような運用ができない場合があります。
主な投資制限	<ul style="list-style-type: none"> ・株式（新株引受権証券、新株予約権証券および新株引受権付社債券を含みます。）への投資は行ないません。 ・外貨建資産への投資は行ないません。 ・デリバティブ取引等について、一般社団法人資産運用業協会規則の定めるところに従い、合理的な方法により算出した額が信託財産の純資産総額を超えないものとします。 ・一般社団法人資産運用業協会規則に定める一の者に対する株式等エクスポージャー、債券等エクスポージャーおよびデリバティブ取引等エクスポージャーの信託財産の純資産総額に対する比率は、原則として、それぞれ100分の10、合計で100分の20を超えないものとし、当該比率を超えることとなった場合には、委託会社は、一般社団法人資産運用業協会規則に従い当該比率以内となるよう調整を行なうこととします。
収益分配	収益分配は行ないません。
ファンドに係る費用	
信託報酬	ありません。
申込手数料	ありません。
信託財産留保額	ありません。
その他の費用など	組入る有価証券の売買時の売買委託手数料、信託事務の処理に要する諸費用、信託財産に関する租税など。 上記費用に付随する消費税等相当額を含みます。
その他	
委託会社	アモーヴァ・アセットマネジメント株式会社
受託会社	三井住友信託銀行株式会社
信託期間	無期限（2009年10月30日設定）
決算日	毎年10月12日（休業日の場合は翌営業日）

(3) 【運用体制】

< 委託会社における運用体制 >

◆委託会社における運用体制は以下の通りです。

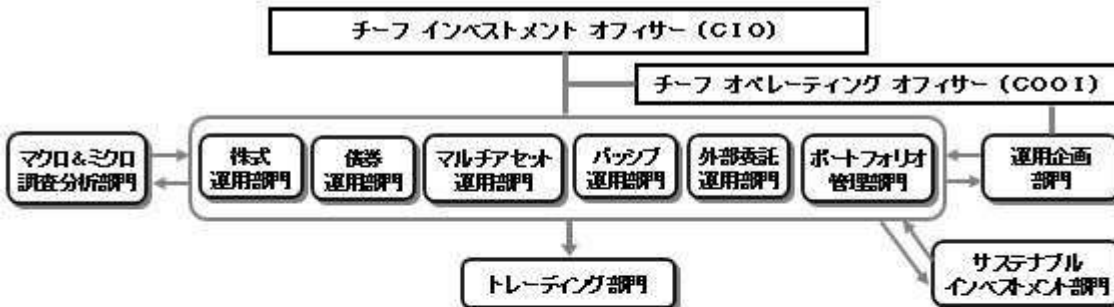

◆委託会社の運用体制における内部管理および意思決定を監督する組織などは以下の通りです。

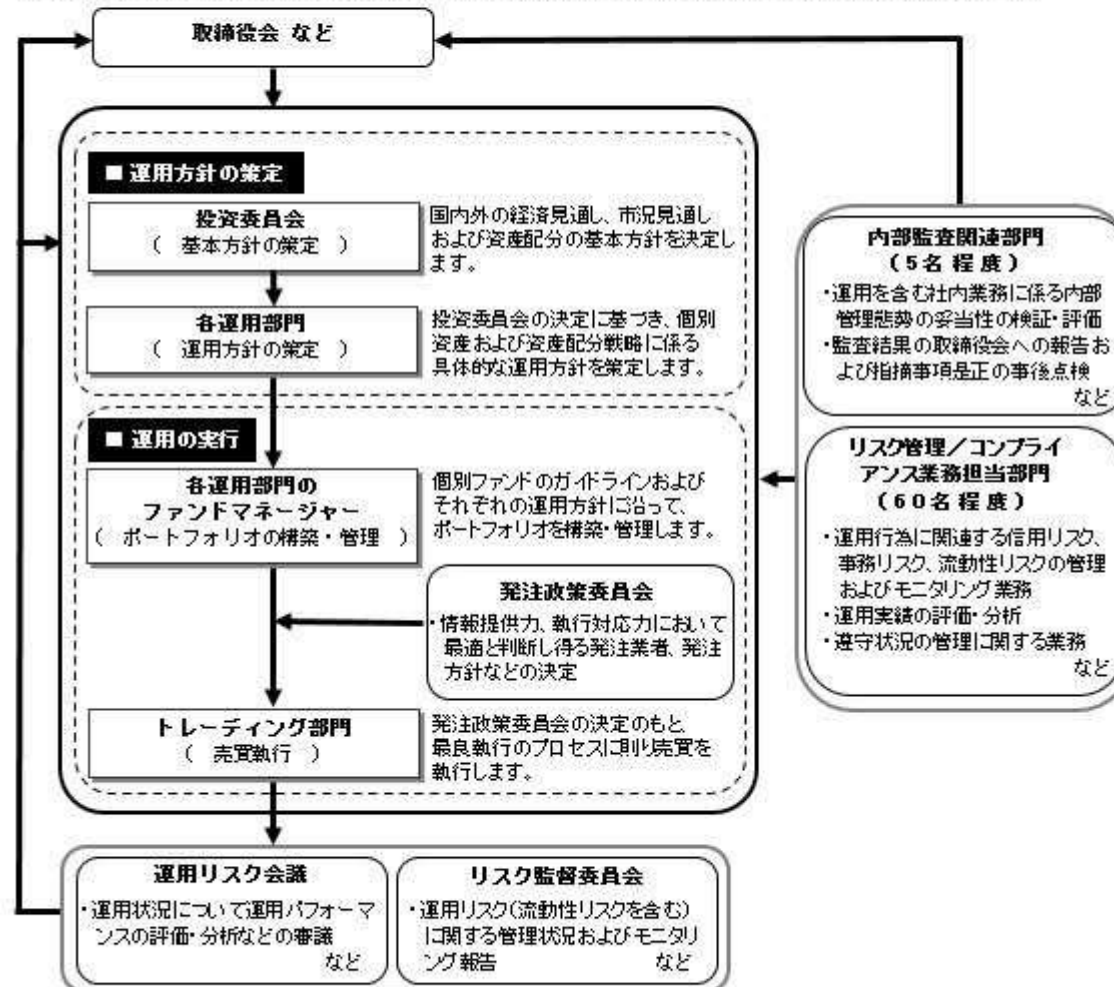

委託会社によるファンドの関係法人（販売会社を除く）に対する管理体制

「受託会社」に対しては、日々の純資産割合、月次の勘定残高割合などを行っております。また、独立した監査法人が所定の手続きで受託業務について監査を行っており、内部統制が有効に機能している旨の監査報告書を定期的に受け取っております。

◆投資家としてのESG/フィデューシャリー・デューティ

ESG（環境、社会、企業統治）やフィデューシャリーは、当委託会社にとって最高位に位置する概念であるため、同原則に関連する決議、報告、議論は、当委託会社の取締役会にて行うこととしています。

（スチュワードシップ&議決権政策監督委員会は、議長含め社外委員が過半数以上を占めるメンバーで構成されています）



上記体制は2026年1月末現在のものであり、今後変更となる場合があります。

(4) 【分配方針】

収益分配方針

- 1) 信託財産から生ずる配当等収益（分配金、利子、貸付上場投資信託証券に係る品貸料およびこれらに類する収益から支払利息を控除した額をいいます。）と前期から繰り越した分配準備積立金は、毎計算期末において諸経費、約款に定める報酬および当該報酬に係る消費税等に相当する金額を控除し、前期から繰り越した負数の分配準備積立金があるときはその全額を補てんした後、その残額を受益者に分配します。ただし、収益分配金額の調整のためその一部または全部を信託財産内に留保したときは分配準備積立金として積み立て、次期以降の分配に充てることができる。なお、諸経費、約款に定める報酬および当該報酬に係る消費税等に相当する金額ならびに負数の分配準備積立金を控除しきれないときは、その差額を負数の分配準備積立金として次期に繰り越します。
- 2) 毎計算期末に信託財産から生じたイ)に掲げる利益の合計額は、ロ)に掲げる損失を控除し、繰越欠損金があるときは、その全額を補てんした後、次期に繰り越します。
 - イ) 有価証券売買益（評価益を含む）、追加信託差益金、解約差益金
 - ロ) 有価証券売買損（評価損を含む）、追加信託差損金、解約差損金

収益分配金の支払い

原則として受託会社が、毎計算期間終了後40日以内の委託会社の指定する日に、受益者があらかじめ指定した預金口座などに振り込みます。なお、受益者が取扱会社と別途収益分配金の取扱いに係る契約を締結している場合は、当該契約にしたがい支払われるものとします。

(5) 【投資制限】

約款に定める投資制限

- 1) 投資信託証券、短期社債等（社債、株式等の振替に関する法律第66条第1号に規定する短期社債、同法第117条に規定する相互会社の社債、同法第118条に規定する特定社債および同法第120条に規定する特別法人債をいいます。）、コマーシャル・ペーパーおよび指定金銭信託以外の有価証券への直接投資は行ないません。
- 2) 有価証券先物取引等のデリバティブ取引および有価証券の空売りは行ないません。また、投資対象とする投資信託証券におけるデリバティブ取引の利用は、投資対象資産を保有した場合と同様の損益を実現する目的ならびに価格変動リスクおよび為替変動リスクを回避する目的に限りません。
- 3) 投資信託証券への投資割合には、制限を設けません。
- 4) 外貨建資産への投資割合には、制限を設けません。
- 5) 信託財産の効率的な運用に資するため、信託財産に属する上場投資信託証券の貸付の指図をすることができます。上場投資信託証券の貸付は、貸付時点において、貸付上場投資信託証券の時価合計額が、信託財産で保有する上場投資信託証券の時価合計額を超えないものとします。
- 6) 信託財産に属する外貨建資産の時価総額と投資信託証券に属する外貨建資産のうち信託財産に属するとみなした額との合計額について、当該外貨建資産の為替ヘッジのため、外国為替の売買の予約を指図することができます。
- 7) 信託財産の効率的な運用ならびに運用の安定性に資するため、解約に伴う支払資金の手当て（解約に伴う支払資金の手当てのために借り入れた資金の返済を含みます。）を目的として、資金借入れ

（コール市場を通じる場合を含みます。）の指図をすることができます。なお、当該借入金をもって有価証券等の運用は行なわないものとします。資金借入額および借入期間は、次に掲げる要件を満たす範囲内とします。

- イ) 解約に伴う支払資金の手当てにあたっては、解約金の支払資金の手当てのために行なった有価証券等の売却または解約等ならびに有価証券等の償還による受取りの確定している資金の額の範囲内
- ロ) 借入指図を行なう日における信託財産の純資産総額の範囲内
- ハ) 解約に伴う支払資金の手当てのための借入期間は、受益者への解約代金支払開始日から信託財産で保有する有価証券等の売却代金の受渡日までの間または受益者への解約代金支払開始日から信託財産で保有する有価証券等の解約代金入金日までの間もしくは受益者への解約代金支払開始日から信託財産で保有する有価証券等の償還金の入金日までの期間が5営業日以内である場合の当該期間とします。
- 8) 一般社団法人資産運用業協会規則に定める一の者に対する株式等エクスポージャー、債券等エクスポージャーおよびデリバティブ取引等エクスポージャーの信託財産の純資産総額に対する比率は、原則として、それぞれ100分の10、合計で100分の20を超えないものとし、当該比率を超えることとなった場合には、委託会社は、一般社団法人資産運用業協会規則に従い当該比率以内となるよう調整を行うこととします。

3【投資リスク】

(1) ファンドのリスク

当ファンドの投資にあたっては、主に以下のリスクを伴います。基準価額変動リスクの大きいファンドですので、お申込みの際は、当ファンドのリスクを十分に認識・検討し、慎重に投資のご判断を行っていただく必要があります。

- ・ 投資者の皆様は投資元金は保証されているものではなく、基準価額の下落により、損失を被り、投資元金を割り込むことがあります。ファンドの運用による損益はすべて投資者（受益者）の皆様へ帰属します。なお、当ファンドは預貯金とは異なります。
- ・ 当ファンドは、主に株式を実質的な投資対象としますので、株式の価格の下落や、株式の発行体の財務状況や業績の悪化などの影響により、基準価額が下落し、損失を被ることがあります。また、外貨建資産に投資する場合には、為替の変動により損失を被ることがあります。

投資対象とする投資信託証券の主なリスクは以下の通りです。

価格変動リスク

- ・ 一般に株式の価格は、会社の成長性や収益性の企業情報および当該情報の変化に影響を受けて変動します。また、国内および海外の経済・政治情勢などの影響を受けて変動します。ファンドにおいては、株式の価格変動または流動性の予想外の変動があった場合、重大な損失が生じるリスクがあります。
- ・ 一般に新興国の株式は、先進国の株式に比べて価格変動が大きくなる傾向があり、基準価額にも大きな影響を与える場合があります。
- ・ 一般に公社債は、金利変動により価格が変動するリスクがあります。一般に金利が上昇した場合には価格は下落し、ファンドの基準価額が値下がりする要因となります。ただし、その価格変動幅は、残存期間やクーポンレートなどの発行条件などにより債券ごとに異なります。

流動性リスク

- ・ 市場規模や取引量が少ない状況においては、有価証券の取得、売却時の売買価格は取引量の大きさに影響を受け、市場実勢から期待できる価格どおりに取引できないリスク、評価価格どおりに売却できないリスク、あるいは、価格の高低に関わらず取引量が限られてしまうリスクがあり、その結果、不測の損失を被るリスクがあります。
- ・ 一般に新興国の株式は、先進国の株式に比べて市場規模や取引量が少ないため、流動性リスクが高まる場合があります。

信用リスク

- ・ 一般に投資した企業の経営などに直接・間接を問わず重大な危機が生じた場合には、ファンドにも重大な損失が生じるリスクがあります。デフォルト（債務不履行）や企業倒産の懸念から、発行体の株式などの価格は大きく下落（価格がゼロになることもあります。）し、ファンドの基準価額が値下がりする要因となります。また、金融商品取引所が定める一定の基準に該当した場合、上場が廃止される可能性があり、廃止される恐れが生じた場合や廃止となる場合も発行体の株式などの価格は下がり、ファンドにおいて重大な損失が生じるリスクがあります。
- ・ 一般に公社債および短期金融資産の発行体にデフォルト（債務不履行）が生じた場合またはそれが予想される場合には、公社債および短期金融資産の価格が下落（価格がゼロになることもあります。）し、ファンドの基準価額が値下がりする要因となります。また、実際にデフォルトが生じた場合、投資した資金が回収できないリスクが高い確率で発生します。
- ・ 格付を有する債券については、当該格付の変更に伴ない価格が下落するリスクもあります。
- ・ ファンドの資金をコール・ローン、譲渡性預金証書などの短期金融資産で運用することがありますが、買付け相手先の債務不履行により損失が発生することがあります。この場合、基準価額が下落する要因となります。

為替変動リスク

- ・ 外貨建資産については、一般に外国為替相場が当該資産の通貨に対して円高になった場合には、ファンドの基準価額が値下がりする要因となります。
- ・ 一般に新興国の通貨は、先進国の通貨に比べて為替変動が大きくなる場合があります。

カントリー・リスク

- ・ 投資対象国における非常事態など（金融危機、財政上の理由による国自体のデフォルト、重大な政策変更や資産凍結を含む規制の導入、自然災害、クーデターや重大な政治体制の変更、戦争など）を含む市況動向や資金動向などによっては、ファンドにおいて重大な損失が生じるリスクがあり、投資方針に従った運用ができない場合があります。
- ・ 一般に新興国は、情報の開示などが先進国に比べて充分でない、あるいは正確な情報の入手が遅延する場合があります。

- ・ファンドの投資対象資産が上場または取引されている諸国の税制は各国によって異なります。また、それらの諸国における税制が一方的に変更されたり、新たな税制が適用されたりすることもあります。以上のような要因は、ファンドの信託財産の価値に影響を与える可能性があります。

<円換算したMSCI エマージング・マーケット・インデックスと基準価額の主なカイ離要因>

当ファンドは、基準価額の変動率を円換算したMSCI エマージング・マーケット・インデックスの変動率に一致させることをめざしますが、当ファンドおよび投資対象とする投資信託証券には、次のような要因があるため、同指数と一致した推移をすることをお約束できるものではありません。

- ・資金の流入から実際に投資信託証券を買い付けるタイミングのずれの発生。
 - ・MSCI エマージング・マーケット・インデックスの採用銘柄以外の銘柄に投資をすることがあること、MSCI エマージング・マーケット・インデックスの採用銘柄の変更や資本異動などによってポートフォリオの調整が行なわれる場合、個別銘柄の売買などにあたりマーケット・インパクトを受ける可能性があること、また、信託報酬、売買委託手数料、監査費用などの費用をファンドが負担すること。
 - ・組入銘柄の配当金や有価証券の貸付による品貸料が発生すること。
 - ・先物取引等のデリバティブ取引を利用した場合、当該取引の値動きとMSCI エマージング・マーケット・インデックスの採用銘柄の一部または全部の値動きが一致しないこと。
- 金融商品取引所で取引される市場価格と基準価額のカイ離
当ファンドは東京証券取引所に上場され公に取引されますが、市場価格は、主に当ファンドの需要、当ファンドの運用成果および投資者が代替的な投資と比較して当ファンドが全般的にどの程度魅力的であるか、などの評価に左右されます。したがって、当ファンドの市場価格が、基準価額を下回って取引されるかまたは上回って取引されるかは予測することはできません。

ファンドが投資対象とする投資信託証券は、これらの影響を受けて価格が変動しますので、ファンド自身にもこれらのリスクがあります。

<その他の留意事項>

- ・システムリスク・市場リスクなどに関する事項
証券市場および外国為替市場は、世界的な経済事情の急変またはその国における天災地変、政変、経済事情の変化、政策の変更もしくはコンピューター・ネットワーク関係の不慮の出来事などの諸事情により有価証券取引や為替取引などが一時的に停止されることがあります。これにより、ファンドの投資方針に従った運用ができない場合があります。上記の状況が発生した場合や、その他の事由により基準価額の算出が困難となる状況が発生した場合などには、委託会社の判断により一時的に取得・換金の取り扱いを停止することもあります。
- ・投資対象とする投資信託証券に関する事項
諸事情により、投資対象とする投資信託証券にかかる投資や換金ができない場合があります。これにより、ファンドの投資方針に従った運用ができなくなる場合があります。また、一時的にファンドの取得・換金ができなくなることもあります。
ファンドが投資対象とする投資信託証券(マザーファンドを含みます。)と同じ投資信託証券に投資する他のファンドにおいて、解約・償還・設定などに伴う資金流出入などがあり、その結果、当該投資信託証券において有価証券の売買などが生じた場合には、ファンドの基準価額に影響を及ぼす場合があります。
- ・解約によるファンドの資金流出に伴う基準価額変動に関する事項
一度に大量の解約があった場合に、解約資金の手当てをするため保有している有価証券を一度に大量に売却することがあります。その際は評価価格と実際の取引価格に差が生じるなどして、ファンドの基準価額が大きく変動する可能性があります。
- ・基準価額の妥当性に疑義が生じた場合の取得・換金の停止に関する事項
ファンドの基準価額の算出に用いた評価価格と実際の取引価格に差が生じるなど、基準価額の妥当性に疑義が生じる場合は、委託会社の判断により、一時的に取得・換金の取扱いを停止する場合があります。
- ・運用制限や規制上の制限に関する事項
関係する法令規制上、または社内方針などにより取引が制限されることがあります。例えば、委託会社またはその関連会社が特定の銘柄の未公開情報を受領している場合には、当該銘柄の売買が制限されることがあります。また、委託会社またはその関連会社が行なう投資または他の運用業務に関連して、取引が制限されることもあります。したがって、これらの制限により当ファンドの運用実績に影響を及ぼす可能性やインデックスと基準価額がカイ離する可能性があります。
- ・法令・税制・会計方針などの変更に関する事項
ファンドに適用される法令・税制・会計方針などは、今後変更される場合があります。

(2) リスク管理体制

<委託会社におけるリスク管理体制>

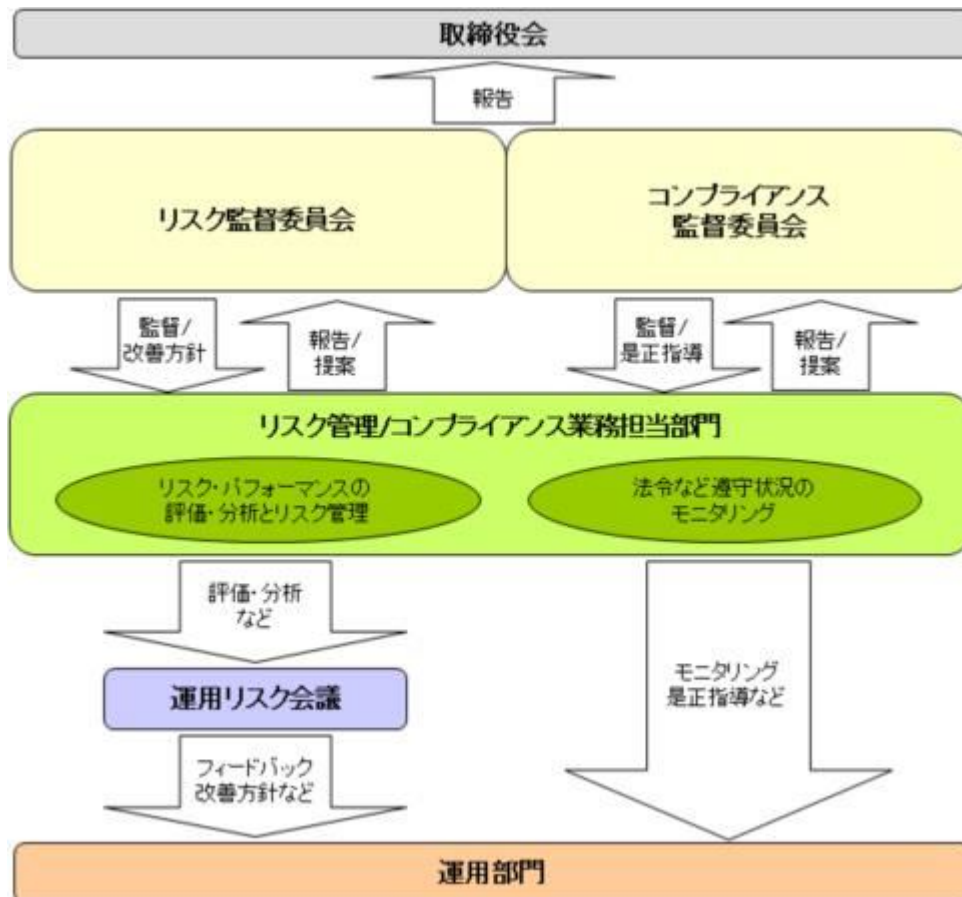

全社リスク管理

当社では運用部門、営業部門と独立した組織であるリスク管理/コンプライアンス業務担当部門を設置し、全社的なリスク管理活動のモニタリング、指導の一元化を図っております。当社グループの法令などの遵守状況についてはコンプライアンス部門が事務局を務めるコンプライアンス監督委員会、リスク管理状況についてはリスク管理部門が事務局を務めるリスク監督委員会を通して経営陣に報告され、更に年一度以上取締役会に対して全体的な活動状況を報告しております。両委員会およびそれに関連する部門別会議においては、法令遵守状況や各種リスク（運用リスク（流動性リスクを含む）、市場リスク、カウンターパーティーリスク、オペレーショナルリスク（事務リスクを含む）など）に関するモニタリングとその報告に加えて、重要事故への対応と各種リスク対応、事故防止のための施策やその管理手法の構築などの支援に努めております。

運用状況の評価・分析および運用リスク管理

ファンド財産について運用状況の評価・分析および運用リスク（流動性リスクを含む）の管理状況をモニタリングします。運用パフォーマンスおよび運用リスクに係る評価と分析の結果については運用リスク会議に報告し、運用リスク（流動性リスクを含む）の管理状況についてはリスク監督委員会へ報告され、問題点の原因の究明や改善策の策定が図られます。加えて外部委託運用部門は、外部委託ファンドの運用管理を行ない、投資方針に沿った運用が行なわれているかなどのモニタリングを行なっています。

法令など遵守状況のモニタリング

運用における法令・諸規則、信託約款などの遵守状況については、コンプライアンス業務担当部門が管理を行ないます。問題点についてはコンプライアンス関連の委員会に報告され、必要に応じ運用部門に対し是正指導が行なわれるなど、適切に管理・監督を行ないます。

上記体制は2026年1月末現在のものであり、今後変更となる場合があります。

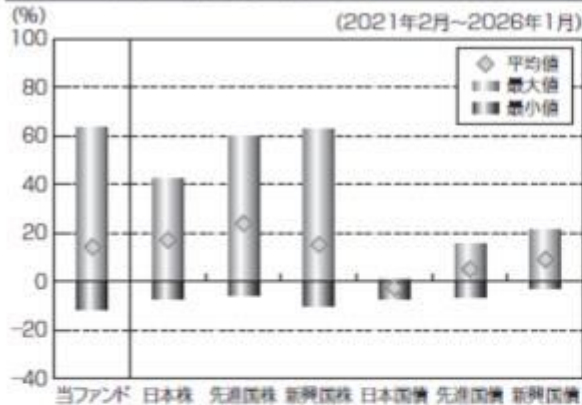
(参考情報)**当ファンドと他の代表的な資産クラスとの騰落率の比較****(当ファンドと他の代表的な資産クラスの平均騰落率、年間最大騰落率および最小騰落率(%))**

	当ファンド	日本株	先進国株	新興国株	日本国債	先進国債	新興国債
平均値	14.2%	17.1%	23.9%	15.2%	-2.5%	5.1%	9.1%
最大値	63.8%	42.1%	59.8%	62.7%	0.6%	15.3%	21.5%
最小値	-11.7%	-7.1%	-5.8%	-9.7%	-6.9%	-6.1%	-2.7%

※上記は当ファンドと代表的な資産クラスを定量的に比較できるように作成したものです。

※全ての資産クラスが当ファンドの投資対象とは限りません。

※上記は2021年2月から2026年1月の5年間の各月末における直近1年間の騰落率の最大・最小・平均を、当ファンドおよび他の代表的な資産クラスについて表示したものです。当ファンドの騰落率は、分配金(税引前)を再投資したものと計算した理論上のものであり、実際の基準価額に基づいて計算した年間騰落率とは異なる場合があります。

<各資産クラスの指数>

日本株……TOPIX(東証株価指数)配当込み
 先進国株……MSCI-KOKUSAIインデックス(配当込み、円ベース)
 新興国株……MSCIエマージングマーケットインデックス(配当込み、円ベース)

日本国債……NOMURA-BPI国債
 先進国債……FTSE世界国債インデックス(除く日本、円ベース)
 新興国債……JPモルガンGBI-EMグローバルディバーシファイド(円ヘッジなし、円ベース)

※海外の指数は、為替ヘッジなしによる投資を想定して、円換算しております。

※上記各指数の著作権等の知的財産権その他一切の権利は、各指数の算出元または公表元に帰属します。

代表的な資産クラスとの騰落率の比較に用いた指数について**TOPIX(東証株価指数)配当込み**

当指数は、日本の株式市場を広範に網羅するとともに、投資対象としての機能性を有するマーケット・ベンチマークで、配当を考慮したものです。なお、当指数に関する著作権等の知的財産権その他一切の権利は株式会社J P X総研または株式会社J P X総研の関連会社に帰属します。

MSCI-KOKUSAIインデックス(配当込み、円ベース)

当指数は、MSCI Inc.が開発した、日本を除く世界の先進国の株式を対象として算出した指数で、配当を考慮したものです。なお、当指数に関する著作権等の知的財産権その他一切の権利は、MSCI Inc.に帰属します。

MSCIエマージング・マーケット・インデックス(配当込み、円ベース)

当指数は、MSCI Inc.が開発した、世界の新興国の株式を対象として算出した指数で、配当を考慮したものです。なお、当指数に関する著作権等の知的財産権その他一切の権利は、MSCI Inc.に帰属します。

NOMURA-BPI国債

当指数は、野村フィデューシャリー・リサーチ&コンサルティング株式会社(以下「NFRIC」)が公表している指数で、その知的財産権はNFRICに帰属します。なお、NFRICは、対象インデックスの正確性、完全性、信頼性、有用性を保証するものではなく、対象インデックスを用いて行われるアモーヴァ・アセットマネジメント株式会社の事業活動・サービスに関し一切責任を負いません。

FTSE世界国債インデックス(除く日本、円ベース)

当指数は、FTSE Fixed Income LLCにより運営されている債券インデックスです。当指数はFTSE Fixed Income LLCの知的財産であり、指数に関するすべての権利はFTSE Fixed Income LLCが有しています。

JPモルガンGBI-EMグローバル・ディバーシファイド(円ヘッジなし、円ベース)

当指数は、J.P. Morgan Securities LLCが算出、公表している、新興国が発行する現地通貨建て国債を対象にした指数です。なお、当指数に関する著作権等の知的財産権その他一切の権利は、J.P. Morgan Securities LLCに帰属します。

4【手数料等及び税金】

(1) 【申込手数料】

販売会社は、取得申込者から、販売会社が独自に定める手数料および当該手数料に係る消費税等相当額を徴収することができるものとします。

詳しくは、販売会社にお問い合わせください。

申込手数料は、商品および関連する投資環境の説明や情報提供など、ならびに購入に関する事務コストの対価です。

(2) 【換金（解約）手数料】

換金手数料

販売会社は、受益者が解約請求を行なうときおよび受益権の買取りを行なうときは、当該受益者から、販売会社が独自に定める手数料および当該手数料に係る消費税等相当額を徴収することができるものとします。

詳しくは、販売会社にお問い合わせください。

換金手数料は、換金時の事務手続きなどに係る対価です。

信託財産留保額

解約請求受付日の翌営業日の基準価額に0.3%の率を乗じて得た額（1口当たり）が差し引かれます。

「信託財産留保額」とは、投資信託を解約される受益者の解約代金から差し引いて、信託財産に繰り入れる金額のことであります。

(3) 【信託報酬等】

信託報酬

信託報酬率（年率）＜純資産総額に対し＞	
当ファンド	0.165%（税抜0.15%）以内
投資対象とする投資信託証券	0.099%（税抜0.09%）程度*
実質的負担	0.264%（税抜0.24%）程度

・当ファンドの信託報酬は、計算期間を通じて毎日、信託財産の純資産総額に対し年0.165%（税抜0.15%）以内の率を乗じて得た額とします。

・投資対象とする投資信託証券の組入れに係る信託報酬率（年率）0.099%（税抜0.09%）程度*がかかり、受益者が実質的に負担する信託報酬率（年率）は0.264%（税抜0.24%）程度となります。

*投資対象とする投資信託証券の信託報酬の詳細については、「第1 ファンドの状況 - 2 投資方針 - (2) 投資対象」 - 「投資対象とする投資信託証券の概要」をご覧ください。

受益者が実質的に負担する信託報酬率（年率）は、投資対象とする投資信託証券の組入比率や当該投資信託証券の変更などにより変動します。

信託報酬の配分

当ファンドの信託報酬が税抜0.15%（有価証券届出書提出日現在）の場合の配分（年率）は、以下の通りとします。

信託報酬 = 運用期間中の基準価額 × 信託報酬率		
合計	委託会社	受託会社
0.15%	0.12%	0.03%

委託会社	委託した資金の運用の対価
受託会社	運用財産の管理、委託会社からの指図の実行の対価

表中の率は税抜です。別途消費税がかかります。

支払時期

信託報酬（信託報酬に係る消費税等相当額を含みます。）は、日々計上され、毎計算期末または信託終了のときに、信託財産から支払います。

(4) 【その他の手数料等】

以下の諸費用およびそれに付随する消費税等相当額について、委託会社は、その支払いをファンドのために行ない、ファンドの日々の純資産総額に対して年率0.1%を乗じた額の信託期間を通じた合計を上限として、支払金額の支弁を信託財産から受けることができます。（以下「実費方式」といいます。）また、実際に支払う金額の支弁を受ける代わりに、その金額をあらかじめ合理的に見積もった上で、見積額に基づいて見積率を算出し、かかる見積率を信託財産の純資産総額に乗じて得た額をかかる諸費用の合計額とみなして、信託財産から支弁を受けることができます。（以下「見積方式」といいます。）ただし、委託会社は、信託財産の規模などを考慮して、信託の設定時または中に、かかる諸費用の見積率を見直し、年率0.1%を上限として、これを変更することができます。委託会社は、実費方式または見積方式のいずれを用いるかについて、信託期間を通じて随時、見直すことができます。これら諸費用は、委託会社が定めた時期に、信託財産から支払います。

振替受益権に係る費用ならびにやむを得ない事情などにより受益証券を発行する場合における発行および管理事務に係る費用。

有価証券届出書、有価証券報告書、半期報告書および臨時報告書（これらの訂正に係る書類を含み

ます。)の作成、印刷および提出に係る費用。

目論見書および仮目論見書(これらの訂正事項分を含みます。)の作成、印刷および交付に係る費用(これらを監督官庁に提出する場合の提出費用も含みます。)

信託約款の作成、印刷および交付に係る費用(これを監督官庁に提出する場合の提出費用も含みます。)

運用報告書および決算短信など開示資料の作成、印刷および交付に係る費用(これを監督官庁に提出する場合の提出費用も含みます。)

ファンドの受益者に対して行なう公告に係る費用ならびに信託約款の変更または信託契約の解約に係る事項を記載した書面の作成、印刷および交付に係る費用。

格付の取得に要する費用。

ファンドの監査人、法律顧問および税務顧問に対する報酬および費用。

受益権の上場に係る費用。

「MSCI エマージング・マーケット・インデックス」その他これに類する標章の使用料。

信託財産に関する以下の費用およびそれに付随する消費税等相当額は、受益者の負担とし、信託財産から支払います。

組入有価証券の売買の際に発生する売買委託手数料。

信託財産に関する租税、信託事務の処理に要する諸費用、外貨建資産の保管などに要する費用、解約に伴う支払資金の手当てなどを目的とした借入金の利息および受託会社の立て替えた立替金の利息。

<投資対象とする投資信託証券に係る費用>

「インデックスファンド新興国株式(適格機関投資家向け)」

・運用報告書などの作成および交付に係る費用、計理等の業務に係る費用(業務委託する場合の委託費用を含みます。)、監査費用などについては、ファンドの日々の純資産総額に対して年率0.1%を乗じた額の信託期間を通じた合計を上限として、信託財産から支払うことができます。

・組入有価証券の売買時の売買委託手数料、信託事務の処理に要する諸費用、信託財産に関する租税などについては、その都度、信託財産から支払われます。

上記費用に付随する消費税等相当額を含みます。

「マネー・アカウント・マザーファンド」

・組入有価証券の売買時の売買委託手数料

・信託事務の処理に要する諸費用

・信託財産に関する租税 など

監査費用は、監査法人などに支払うファンドの監査に係る費用です。

* 売買委託手数料などは、保有期間や運用の状況などに応じて異なり、あらかじめ見積もることができないため、表示することができません。

投資家の皆様にご負担いただく手数料などの合計額については、保有期間や運用の状況などに応じて異なりますので、表示することができません。

(5)【課税上の取扱い】

課税上は、上場証券投資信託として取り扱われます。

・公募株式投資信託は税法上、一定の要件を満たした場合に少額投資非課税制度(NISA)の適用対象となります。

・当ファンドは、NISAの「成長投資枠(特定非課税管理勘定)」および「つみたて投資枠(特定累積投資勘定)」の対象ですが、販売会社により取扱いが異なる場合があります。詳しくは、販売会社にお問い合わせください。

個人受益者の場合

1) 受益権の売却時の課税

売却時の差益(譲渡益)については譲渡所得として、20.315%(所得税15.315%および地方税5%)の税率による申告分離課税の対象となり、確定申告が必要となります。なお、源泉徴収ありの特定口座(源泉徴収選択口座)を選択している場合は、20.315%(所得税15.315%および地方税5%)の税率による源泉徴収(原則として、確定申告は不要です。)が行なわれます。

2) 収益分配金の受取り時の課税

収益分配金は配当所得として、20.315%(所得税15.315%および地方税5%)の税率による源泉徴収(原則として、確定申告は不要です。)が行なわれます。なお、確定申告を行ない、申告分離課税または総合課税(配当控除の適用はありません。)のいずれかを選択することもできます。

3) 解約金および償還金に対する課税

解約時および償還時の差益(譲渡益)については譲渡所得として、20.315%(所得税15.315%および地方税5%)の税率による申告分離課税の対象となり、確定申告が必要となります。なお、源泉徴収ありの特定口座(源泉徴収選択口座)を選択している場合は、20.315%(所得税15.315%および地方税5%)の税率による源泉徴収(原則として、確定申告は不要です。)が行なわれます。

確定申告等により、解約時、償還時および売却時の差損(譲渡損失)については、上場株式等の譲渡益、上場株式等の配当等および特定公社債等の利子所得(申告分離課税を選択したものに限り)と損益通算が可能です。また、解約時、償還時および売却時の差益(譲渡益)、収益分配金および特定公社債等の利子所得(申告分離課税を選択したものに限り)については、上場株式等の譲渡損失と損益通算が可能です。

少額投資非課税制度(NISA)をご利用の場合、一定の額を上限として、毎年、一定額の範囲で新たに購入した公募株式投資信託などから生じる配当所得および譲渡所得が無期限で非課税となります。ご利用になれるのは、販売会社で非課税口座を開設し、税法上の要件を満たした商品を購入するなど、一定の条件に該当する方が対象となります。詳しくは、販売会社にお問い合わせください。

法人受益者の場合

1) 受益権の売却時の課税

受益権の売却価額と取得価額との差額について、他の法人所得と合算して課税されます。

- 2) 収益分配金の受取り時の課税
収益分配金は配当所得として、15.315% (所得税のみ) の税率による源泉徴収が行なわれ、他の法人所得と合算して課税されます。
- 3) 解約金および償還金に対する課税
受益権の解約価額および償還価額と取得価額との差額について、他の法人所得と合算して課税されます。
- 4) 益金不算入制度の適用
益金不算入制度は適用されません。

買取請求による換金の際の課税については、販売会社にお問い合わせください。

外国税額控除の適用となった場合には、分配時の税金が上記と異なる場合があります。

上記は2026年4月20日現在のものですので、税法が改正された場合などには、税率などの課税上の取扱いが変更になる場合があります。税金の取扱いの詳細については、税務専門家などにご確認されることをお勧めします。

(参考情報)ファンドの総経費率

対象期間:2025年1月21日~2026年1月20日

総経費率(①+②)	①運用管理費用の比率	②その他費用の比率
0.46%	0.16%	0.30%

※対象期間の運用・管理にかかった費用の総額(原則として、募集手数料、売買委託手数料および有価証券取引税を含みません。消費税等のかかるものは消費税等を含みます。)を対象期間の平均受益権口数に平均基準価額(1口当たり)を乗じた数で除した値(年率)です。

※その他費用は、投資先ファンドが支払った費用を含みます。

※投資先ファンドの費用は、計上された期間が異なる場合があります。

※これらの値はあくまでも参考であり、実際に発生した費用の比率とは異なります。

5【運用状況】

【上場インデックスファンド海外新興国株式(MSCIエマージング)】

以下の運用状況は2026年1月30日現在です。

・投資比率とはファンドの純資産総額に対する当該資産の時価比率をいいます。

(1)【投資状況】

資産の種類	国・地域	時価合計(円)	投資比率(%)
投資信託受益証券	日本	11,391,725,986	99.94
親投資信託受益証券	日本	100,621	0.00
コール・ローン等、その他資産(負債控除後)		6,865,550	0.06
合計(純資産総額)		11,398,692,157	100.00

(2)【投資資産】

【投資有価証券の主要銘柄】

イ. 評価額上位銘柄明細

国・地域	種類	銘柄名	数量又は 額面総額	簿価 単価 (円)	簿価 金額 (円)	評価 単価 (円)	評価 金額 (円)	投資 比率 (%)
日本	投資信託受益証券	インデックスファンド新興国株式(適格機関投資家向け)	5,779,961,432	1.9407	11,217,171,151	1.9709	11,391,725,986	99.94
日本	親投資信託受益証券	マネー・アカウント・マザーファンド	99,902	1.0070	100,601	1.0072	100,621	0.00

ロ. 種類別の投資比率

種類	投資比率(%)
投資信託受益証券	99.94
親投資信託受益証券	0.00
合計	99.94

【投資不動産物件】

該当事項はありません。

【その他投資資産の主要なもの】

該当事項はありません。

（ 3 ） 【運用実績】

【純資産の推移】

期別	純資産総額（百万円）		1口当たり純資産額（円）		東京証券取引所 取引価格（円）
	分配落ち	分配付き	分配落ち	分配付き	
第7計算期間末（2017年 1月20日）	6,163	6,163	1,311.35	1,311.35	1,297
第8計算期間末（2018年 1月20日）	7,688	7,688	1,671.52	1,671.52	1,671
第9計算期間末（2019年 1月20日）	6,254	6,254	1,361.31	1,361.31	1,386
第10計算期間末（2020年 1月20日）	6,644	6,676	1,575.89	1,583.29	1,558
第11計算期間末（2021年 1月20日）	7,393	7,490	1,796.06	1,819.66	1,818
第12計算期間末（2022年 1月20日）	7,267	7,404	1,773.25	1,806.55	1,791
第13計算期間末（2023年 1月20日）	6,107	6,258	1,651.36	1,692.16	1,674
第14計算期間末（2024年 1月20日）	6,549	6,712	1,770.80	1,814.80	1,784
第15計算期間末（2025年 1月20日）	8,191	8,373	2,069.25	2,115.15	2,083
第16計算期間末（2026年 1月20日）	11,632	11,844	2,915.05	2,968.05	2,910
2025年 1月末日	8,285		2,092.95		2,110
2月末日	8,243		2,082.38		2,038
3月末日	8,240		2,081.67		2,047.5
4月末日	7,783		1,966.11		1,960
5月末日	8,343		2,107.59		2,092
6月末日	8,817		2,227.29		2,207
7月末日	9,288		2,346.36		2,308
8月末日	9,243		2,334.97		2,342
9月末日	10,036		2,515.04		2,513
10月末日	10,937		2,740.75		2,734
11月末日	10,802		2,706.98		2,701
12月末日	11,062		2,772.13		2,783
2026年 1月末日	11,398		2,960.21		2,931

(注) 計算期間末が東京証券取引所の休業日にあたる場合、東京証券取引所取引価格は直前営業日の終値を表示しています。

【分配の推移】

期	期間	1口当たりの分配金（円）
第7期	2016年 1月21日～2017年 1月20日	0.0000
第8期	2017年 1月21日～2018年 1月20日	0.0000
第9期	2018年 1月21日～2019年 1月20日	0.0000
第10期	2019年 1月21日～2020年 1月20日	7.4000
第11期	2020年 1月21日～2021年 1月20日	23.6000
第12期	2021年 1月21日～2022年 1月20日	33.3000
第13期	2022年 1月21日～2023年 1月20日	40.8000

第14期	2023年 1月21日～2024年 1月20日	44.0000
第15期	2024年 1月21日～2025年 1月20日	45.9000
第16期	2025年 1月21日～2026年 1月20日	53.0000

【収益率の推移】

期	期間	収益率（％）
第7期	2016年 1月21日～2017年 1月20日	23.68
第8期	2017年 1月21日～2018年 1月20日	27.47
第9期	2018年 1月21日～2019年 1月20日	18.56
第10期	2019年 1月21日～2020年 1月20日	16.31
第11期	2020年 1月21日～2021年 1月20日	15.47
第12期	2021年 1月21日～2022年 1月20日	0.58
第13期	2022年 1月21日～2023年 1月20日	4.57
第14期	2023年 1月21日～2024年 1月20日	9.90
第15期	2024年 1月21日～2025年 1月20日	19.45
第16期	2025年 1月21日～2026年 1月20日	43.44

(注)各計算期間の収益率は、計算期間末の基準価額（分配落ち）に当該計算期間の分配金を加算し、当該計算期間の直前の計算期間末の基準価額（分配落ち、以下「前期末基準価額」といいます。）を控除した額を前期末基準価額で除して得た数に100を乗じた数です。

(4) 【設定及び解約の実績】

期	期間	設定口数（口）	解約口数（口）
第7期	2016年 1月21日～2017年 1月20日	100,000	100,000
第8期	2017年 1月21日～2018年 1月20日	200,000	300,000
第9期	2018年 1月21日～2019年 1月20日	0	5,370
第10期	2019年 1月21日～2020年 1月20日	0	378,000
第11期	2020年 1月21日～2021年 1月20日	100,000	200,000
第12期	2021年 1月21日～2022年 1月20日	0	18,000
第13期	2022年 1月21日～2023年 1月20日	0	400,000
第14期	2023年 1月21日～2024年 1月20日	0	0
第15期	2024年 1月21日～2025年 1月20日	300,000	40,000
第16期	2025年 1月21日～2026年 1月20日	32,000	0

(参考)

インデックスファンド新興国株式（適格機関投資家向け）

以下の運用状況は2026年 1月30日現在です。

・投資比率とはファンドの純資産総額に対する当該資産の時価比率をいいます。

投資状況

資産の種類	国・地域	時価合計（円）	投資比率（％）
親投資信託受益証券	日本	13,181,451,945	99.99
コール・ローン等、その他資産（負債控除後）		1,087,863	0.01
合計（純資産総額）		13,182,539,808	100.00

投資資産

投資有価証券の主要銘柄

イ. 評価額上位銘柄明細

国・地域	種類	銘柄名	数量又は 額面総額	簿価 単価 (円)	簿価 金額 (円)	評価 単価 (円)	評価 金額 (円)	投資 比率 (%)
日本	親投資信託受益証券	海外新興国株式インデックスMSC Iエマージング(ヘッジなし)マザーファンド	3,077,333,881	4.1168	12,668,768,122	4.2834	13,181,451,945	99.99

ロ. 種類別の投資比率

種類	投資比率(%)
親投資信託受益証券	99.99
合計	99.99

投資不動産物件

該当事項はありません。

その他投資資産の主要なもの

該当事項はありません。

海外新興国株式インデックスMSC Iエマージング(ヘッジなし)マザーファンド

以下の運用状況は2026年 1月30日現在です。

・投資比率とはファンドの純資産総額に対する当該資産の時価比率をいいます。

投資状況

資産の種類	国・地域	時価合計(円)	投資比率(%)
株式	アメリカ	548,568,367	0.32
	カナダ	100,597,862	0.06
	メキシコ	3,081,134,135	1.77
	ブラジル	6,417,732,123	3.69
	チリ	957,692,588	0.55
	コロンビア	264,026,909	0.15
	ペルー	452,238,590	0.26
	オランダ	161,732,450	0.09
	ルクセンブルク	195,071,884	0.11
	ギリシャ	924,300,982	0.53
	イギリス	817,943,411	0.47
	スイス	334,453,287	0.19
	トルコ	784,797,744	0.45
	チェコ	218,193,513	0.13
	キプロス	0	0.00
	ハンガリー	533,799,003	0.31
	ポーランド	1,635,524,230	0.94
	ロシア	11,247	0.00
	ケイマン	17,446,313,515	10.03
	バミューダ	234,898,945	0.14
香港	1,977,101,731	1.14	

	シンガポール	34,547,748	0.02
	マレーシア	1,860,217,874	1.07
	タイ	1,571,066,963	0.90
	フィリピン	580,663,116	0.33
	インドネシア	1,587,044,815	0.91
	韓国	25,037,795,566	14.40
	台湾	33,788,483,449	19.43
	中国	24,420,718,754	14.04
	インド	21,651,304,915	12.45
	カタール	1,013,575,611	0.58
	エジプト	118,116,214	0.07
	南アフリカ	5,522,595,211	3.18
	アラブ首長国連邦	2,296,538,128	1.32
	クウェート	989,666,964	0.57
	サウジアラビア	4,626,063,915	2.66
	小計	162,184,531,759	93.26
投資証券	メキシコ	141,430,092	0.08
コール・ローン等、その他資産（負債控除後）		11,583,867,470	6.66
合計（純資産総額）		173,909,829,321	100.00

その他の資産の投資状況

資産の種類	建別	国・地域	時価合計（円）	投資比率（％）
株価指数先物取引	買建	アメリカ	11,574,427,207	6.66

(注)先物取引は、主たる取引所の発表する清算値段又は最終相場で評価しています。

資産の種類	建別	国・地域	時価合計（円）	投資比率（％）
為替予約取引	買建		76,810,200	0.04
	売建		26,491,760	0.02

(注)為替予約取引は、わが国における対顧客先物相場の仲値で評価しています。

投資資産

投資有価証券の主要銘柄

イ. 評価額上位銘柄明細

国・地域	種類	銘柄名	業種	数量又は 額面総額	簿価 単価 (円)	簿価 金額 (円)	評価 単価 (円)	評価 金額 (円)	投資 比率 (%)
台湾	株式	TAIWAN SEMICONDUCTOR MANUFAC	半導体・半導体製造装置	2,296,355	4,864.66	11,170,987,784	8,843.05	20,306,795,861	11.68
韓国	株式	SAMSUNG ELECTRONICS CO LTD	テクノロジー・ハードウェアおよび機器	440,800	6,142.56	2,707,640,448	17,227.04	7,593,679,232	4.37
中国	株式	TENCENT HOLDINGS LTD	メディア・娯楽	596,400	10,233.60	6,103,319,040	12,240.96	7,300,508,544	4.20
ケイマン	株式	ALIBABA GROUP HOLDING LTD	一般消費財・サービス流通・小売り	1,599,100	2,520.02	4,029,770,378	3,410.54	5,453,800,910	3.14
韓国	株式	SK HYNIX INC	半導体・半導体製造装置	50,820	21,493.60	1,092,304,752	92,299.20	4,690,645,344	2.70

インド	株式	HDFC BANK LIMITED	銀行	1,058,206	1,634.06	1,729,173,155	1,580.99	1,673,018,395	0.96
中国	株式	CHINA CONSTRUCTION BANK-H	銀行	8,950,920	136.38	1,220,747,952	160.58	1,437,417,502	0.83
インド	株式	RELIANCE INDUSTRIES LTD	エネルギー	566,824	2,457.59	1,393,025,529	2,350.79	1,332,484,191	0.77
台湾	株式	HON HAI PRECISION INDUSTRY	テクノロジー・ハードウェアおよび機器	1,163,212	781.42	908,959,913	1,097.42	1,276,533,044	0.73
台湾	株式	MEDIATEK INC	半導体・半導体製造装置	144,032	6,711.90	966,728,956	8,720.57	1,256,042,002	0.72
インド	株式	ICICI BANK LTD	銀行	494,647	2,451.85	1,212,801,236	2,338.28	1,156,625,166	0.67
ケイマン	株式	XIAOMI CORP-CLASS B	テクノロジー・ハードウェアおよび機器	1,596,200	987.54	1,576,315,179	720.68	1,150,351,970	0.66
台湾	株式	DELTA ELECTRONICS INC	テクノロジー・ハードウェアおよび機器	184,541	1,815.15	334,970,260	6,148.49	1,134,649,600	0.65
ケイマン	株式	PDD HOLDINGS INC-ADR	一般消費財・サービス流通・小売り	66,920	18,125.73	1,212,974,092	15,780.88	1,056,056,623	0.61
韓国	株式	SAMSUNG ELECTRONICS-PFD	テクノロジー・ハードウェアおよび機器	76,780	5,049.12	387,671,434	12,392.32	951,482,330	0.55
ケイマン	株式	NU HOLDINGS LTD/CAYMAN ISL-A	銀行	321,850	2,026.77	652,317,662	2,882.66	927,784,636	0.53
ケイマン	株式	MEITUAN-CLASS B	消費者サービス	469,885	2,664.67	1,252,089,402	1,940.44	911,787,408	0.52
中国	株式	PING AN INSURANCE GROUP CO-H	保険	620,000	918.07	569,204,640	1,442.54	894,377,280	0.51
インド	株式	INFOSYS LTD	ソフトウェア・サービス	314,678	2,725.96	857,802,787	2,804.55	882,531,758	0.51
ブラジル	株式	VALE SA	素材	323,906	1,640.38	531,331,658	2,585.86	837,578,002	0.48
イギリス	株式	ANGLOGOLD ASHANTI PLC	素材	47,582	7,102.90	337,970,188	17,190.18	817,943,411	0.47
サウジアラビア	株式	AL RAJHI BANK	銀行	184,022	4,014.68	738,791,283	4,400.55	809,799,852	0.47
インド	株式	BHARTI AIRTEL LTD	電気通信サービス	241,635	3,155.56	762,495,674	3,325.75	803,617,843	0.46
中国	株式	IND & COMM BK OF CHINA - H	銀行	6,093,575	110.99	676,357,576	130.67	796,279,132	0.46
南アフリカ	株式	GOLD FIELDS LTD	素材	84,930	3,607.98	306,425,852	9,108.25	773,563,927	0.44
南アフリカ	株式	NASPERS LTD-N SHS	一般消費財・サービス流通・小売り	74,150	10,333.35	766,218,444	9,945.03	737,424,197	0.42
韓国	株式	HYUNDAI MOTOR CO	自動車・自動車部品	12,305	20,678.87	254,453,618	56,601.60	696,482,688	0.40
ブラジル	株式	ITAU UNIBANCO HOLDING S-PREF	銀行	509,629	1,082.22	551,535,469	1,365.26	695,778,474	0.40
中国	株式	BYD CO LTD-H	自動車・自動車部品	342,300	2,757.75	943,980,700	2,003.42	685,772,035	0.39
ケイマン	株式	NETEASE INC	メディア・娯楽	165,075	3,308.20	546,102,436	4,065.88	671,176,462	0.39

ロ.種類別及び業種別の投資比率

種類	国内/国外	業種	投資比率(%)
株式	国外	エネルギー	3.49
		素材	7.20
		資本財	5.18
		商業・専門サービス	0.07

	運輸	1.41
	自動車・自動車部品	2.95
	耐久消費財・アパレル	0.76
	消費者サービス	1.54
	メディア・娯楽	6.09
	一般消費財・サービス流通・小売り	5.24
	生活必需品流通・小売り	0.82
	食品・飲料・タバコ	1.93
	家庭用品・パーソナル用品	0.42
	ヘルスケア機器・サービス	0.57
	医薬品・バイオテクノロジー・ライフサイエンス	2.19
	銀行	14.92
	金融サービス	2.44
	保険	2.64
	ソフトウェア・サービス	1.53
	テクノロジー・ハードウェアおよび機器	9.89
	電気通信サービス	2.17
	公益事業	2.04
	半導体・半導体製造装置	16.65
	不動産管理・開発	1.11
投資証券		0.08
合計		93.34

投資不動産物件

該当事項はありません。

その他投資資産の主要なもの

資産の種類	地域	取引所	名称	建別	数量	通貨	契約額等 (各通貨)	契約額等(円)	評価額 (各通貨)	評価額(円)	投資 比率 (%)
株価指数先物取引	アメリカ	ニューヨーク証券取引所	MINMSCIE2603	買建	968	米ドル	69,106,055	10,618,836,411	75,324,920	11,574,427,207	6.66

(注)先物取引は、主たる取引所の発表する清算値段又は最終相場で評価しています。

資産の種類	名称	建別	数量	契約額等(円)	評価額(円)	投資 比率 (%)
為替予約取引	米ドル	買建	500,000.00	76,550,000	76,810,200	0.04
	タイバーツ	売建	5,406,481.79	26,642,060	26,491,760	0.02

(注)為替予約取引は、わが国における対顧客先物相場の仲値で評価しています。

マネー・アカウント・マザーファンド

以下の運用状況は2026年 1月30日現在です。

・投資比率とはファンドの純資産総額に対する当該資産の時価比率をいいます。

投資状況

資産の種類	国・地域	時価合計(円)	投資比率(%)
国債証券	日本	529,727,356	121.27

コール・ローン等、その他資産（負債控除後）		92,905,486	21.27
合計（純資産総額）		436,821,870	100.00

投資資産

投資有価証券の主要銘柄

イ. 評価額上位銘柄明細

国・地域	種類	銘柄名	数量又は 額面総額	簿価 単価 (円)	簿価 金額 (円)	評価 単価 (円)	評価 金額 (円)	利率 (%)	償還期限	投資 比率 (%)
日本	国債証券	第460回利付国債（2年）	270,000,000	99.89	269,724,600	99.89	269,724,600	0.300	2026/5/1	61.75
日本	国債証券	第457回利付国債（2年）	260,000,000	100.00	260,002,756	100.00	260,002,756	0.100	2026/2/1	59.52

ロ. 種類別の投資比率

種類	投資比率(%)
国債証券	121.27
合計	121.27

投資不動産物件

該当事項はありません。

その他投資資産の主要なもの

該当事項はありません。

参考情報

運用実績

2026年1月30日現在

基準価額・純資産の推移

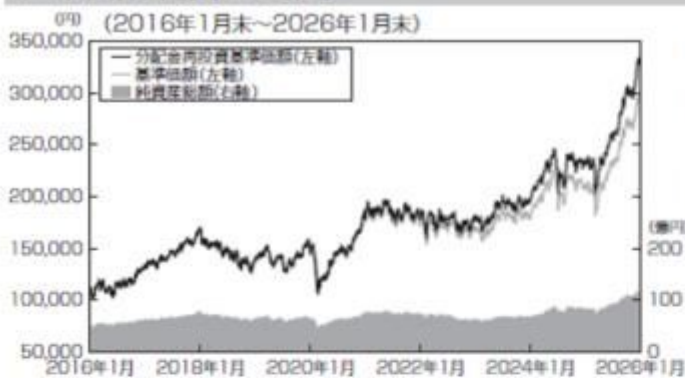

基準価額……………296,021円

純資産総額……………113.98億円

※基準価額は、運用管理費用(信託報酬)控除後の100口当たりの値です。

※分配金再投資基準価額は、2016年1月末の基準価額を起点として新数値化しています。

※分配金再投資基準価額は当ファンドに過去10年間、分配実績があった場合に、当該分配金(税引前)を再投資したものと計算した理論上のものである点にご留意ください。

分配の推移(税引前、100口当たり)

2022年1月	2023年1月	2024年1月	2025年1月	2026年1月	設定来累計
3,330円	4,080円	4,400円	4,590円	5,300円	24,800円

主要な資産の状況

<資産構成比率>

組入資産	比率
インデックスファンド新興国株式(適格機関投資家向け)	99.94%
マネーアカウントマザーファンド	0.00%
現金その他	0.06%

※対純資産総額比です。

<組入上位銘柄>

海外新興国株式インデックスMSCIエマージング(ヘッジなし)マザーファンド

銘柄	国・地域	業種	比率
1 TAIWAN SEMICONDUCTOR MANUFAC	台湾	半導体・半導体製造装置	11.68%
2 SAMSUNG ELECTRONICS CO LTD	韓国	テクノロジー・ハードウェアおよび機器	4.37%
3 TENCENT HOLDINGS LTD	中国	メディア・娯楽	4.20%
4 ALIBABA GROUP HOLDING LTD	ケイマン	一般消費財・サービス流通・小売り	3.14%
5 SK HYNIX INC	韓国	半導体・半導体製造装置	2.70%

銘柄	通貨	種類	地域	比率
1 MINMSCIE2603	米ドル	株価指数先物取引	アメリカ	6.66%

※海外新興国株式インデックスMSCIエマージング(ヘッジなし)マザーファンドの対純資産総額比です。

年間収益率の推移

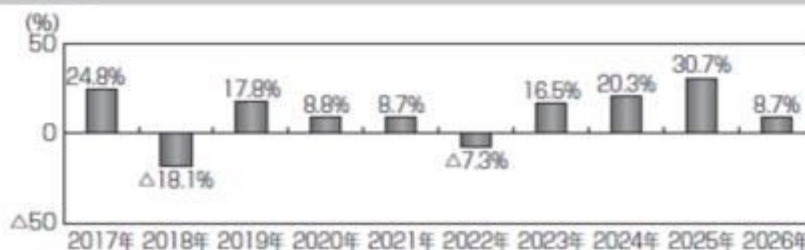

※ファンドの年間収益率は、分配金(税引前)を再投資したものと計算しております。

※2026年は、2026年1月末までの騰落率です。

※ファンドの運用実績はあくまで過去の実績であり、将来の運用成果を約束するものではありません。

※ファンドの運用状況は別途、委託会社のホームページで開示しています。

第2【管理及び運営】

1【申込(販売)手続等】

(1) 申込方法

- 取得申込者は、販売会社所定の方法でお申し込みください。申込時において、販売会社が独自に定める手数料および当該手数料に係る消費税等相当額を支払うものとします。
- 当ファンドは、東京証券取引所に上場しております。委託会社は、当該金融商品取引所が定める諸規則などを遵守し、当該金融商品取引所が諸規則などに基づいて行なう売買取引の停止または上場廃止その他の措置に従うものとします。

- (2) 申込みの受付
販売会社の営業日に受け付けます。
- (3) 取扱時間
原則として、午前10時までに、販売会社所定の事務手続きが完了したものを当日の受付分とします。
販売会社によっては異なる場合がありますので、詳しくは、販売会社にお問い合わせください。
- (4) 取得申込不可日
販売会社の営業日であっても、下記のいずれかに該当する場合は、原則として取得の申込みの受付は行ないません。詳しくは、販売会社にお問い合わせください。
- 1) 取得申込日がファンドの計算期間終了日（決算日）の2営業日前となる場合（ただし、計算期間終了日が休業日の場合は、取得申込日が当該計算期間終了日の3営業日前以降の2営業日間となる場合）
 - 2) 取得申込日が英国証券取引所の休業日、ニューヨーク証券取引所の休業日、香港証券取引所の休業日、韓国証券取引所の休業日、台湾証券取引所の休業日、サンパウロ証券取引所の休業日、シンガポール証券取引所の休業日、ムンバイの証券取引所の休業日、ヨハネスブルグ証券取引所の休業日、スイス証券取引所の休業日、ロンドンの銀行休業日、ニューヨークの銀行休業日または香港の銀行休業日の場合
 - 3) 1)および2)のほか、委託会社が約款に定める運用の基本方針に沿った運用に支障をきたす恐れのあるやむを得ない事情が生じたものと認めるとき
- (5) 申込金額
取得申込受付日の翌営業日の基準価額に取得申込口数を乗じて得た額に、申込手数料と当該手数料に係る消費税等相当額を加算した額です。
- (6) 申込単位
2,000口以上で販売会社が定める単位
詳しくは、販売会社の照会先にお問い合わせください。
- (7) 申込代金の支払い
取得申込者は、申込金額を販売会社が指定する日までに販売会社へお支払いください。
金融商品取引清算機関による清算制度を利用した取得申込みが可能です。
- (8) 受付の中止および取消
委託会社は、投資対象とする投資信託証券への投資ができない場合、金融商品取引所における取引の停止、外国為替取引の停止、決済機能の停止、投資対象国における非常事態（金融危機、デフォルト、重大な政策変更や資産凍結を含む規制の導入、自然災害、クーデターや重大な政治体制の変更、戦争など）による市場の閉鎖もしくは流動性の極端な減少など、その他やむを得ない事情があるときは、取得の申込みの受付を中止すること、および既に受け付けた取得の申込みの受付を取り消すことができます。
金融商品取引法第2条第16項に規定する金融商品取引所および金融商品取引法第2条第8項第3号ロに規定する外国金融商品市場をいいます。

2【換金（解約）手続等】

< 解約請求による換金 >

- (1) 解約の受付
販売会社の営業日に受け付けます。
- (2) 取扱時間
原則として、午前10時までに、販売会社所定の事務手続きが完了したものを当日の受付分とします。
販売会社によっては異なる場合がありますので、詳しくは、販売会社にお問い合わせください。
- (3) 解約請求不可日
販売会社の営業日であっても、下記のいずれかに該当する場合は、原則として解約請求の受付は行ないません。詳しくは、販売会社にお問い合わせください。
- 1) 解約請求日がファンドの計算期間終了日（決算日）の7営業日前以降の6営業日間となる場合（ただし、計算期間終了日が休業日の場合は、解約請求日が当該計算期間終了日の8営業日前以降の7営業日間となる場合）
 - 2) 解約請求日が英国証券取引所の休業日、ニューヨーク証券取引所の休業日、香港証券取引所の休業日、韓国証券取引所の休業日、台湾証券取引所の休業日、サンパウロ証券取引所の休業日、シンガポール証券取引所の休業日、ムンバイの証券取引所の休業日、ヨハネスブルグ証券取引所の休業日、スイス証券取引所の休業日、ロンドンの銀行休業日、ニューヨークの銀行休業日または香港の銀行休業日の場合
 - 3) 1)および2)のほか、委託会社が約款に定める運用の基本方針に沿った運用に支障をきたす恐れのあるやむを得ない事情が生じたものと認めるとき
- (4) 解約制限
ファンドの規模および商品性格などに基づき、運用上の支障をきたさないようにするため、大口の解約には受付時間制限および金額制限を行なう場合があります。詳しくは、販売会社にお問い合わせください。
- (5) 解約価額
解約請求受付日の翌営業日の基準価額から信託財産留保額（当該基準価額に0.3%の率を乗じて得た額）を控除した価額とします。
・基準価額につきましては、販売会社または委託会社の照会先にお問い合わせください。

< 委託会社の照会先 >

アモーヴァ・アセットマネジメント株式会社
ホームページ アドレス www.amova-am.com
コールセンター 電話番号 0120-25-1404
午前9時～午後5時 土、日、祝・休日は除きます。

- (6) 解約手数料

受益者は解約時において、販売会社が独自に定める手数料および当該手数料に係る消費税等相当額を支払うものとします。

- (7) 解約単位
2,000口以上1口単位
販売会社によっては、解約単位が異なる場合があります。詳しくは、販売会社にお問い合わせください。
- (8) 解約代金の支払い
原則として、解約請求受付日から起算して9営業日目からお支払いします。
- (9) 受付の中止および取消
・委託会社は、投資対象とする投資信託証券からの換金ができない場合、金融商品取引所における取引の停止、外国為替取引の停止、決済機能の停止、投資対象国における非常事態（金融危機、デフォルト、重大な政策変更や資産凍結を含む規制の導入、自然災害、クーデターや重大な政治体制の変更、戦争など）による市場の閉鎖もしくは流動性の極端な減少など、その他やむを得ない事情があるときは、解約請求の受付を中止すること、および既に受け付けた解約請求の受付を取り消すことができます。
・解約請求の受付が中止された場合には、受益者は当該受付中止当日およびその前営業日の解約請求を撤回できます。ただし、受益者がその解約請求を撤回しない場合には、当該受付中止を解除した後の最初の基準価額の計算日（この計算日が解約請求を受け付けられない日であるときは、この計算日以降の最初の解約請求を受け付けることができる日とします。）に解約請求を受け付けたものとして取り扱います。

< 買取請求による換金 >

- (1) 受益者は、保有する受益権口数の合計が金融商品取引所の定める受益権の取引単位に満たない場合は、販売会社に当該受益権の買取りを請求することができます。
- (2) 原則として、午前10時までに、販売会社所定の事務手続きが完了したものを当日の受付分とします。
販売会社によっては異なる場合がありますので、詳しくは、販売会社にお問い合わせください。
- (3) 買取請求日が解約請求不可日と同日の場合は、買取請求の受付は行ないません。詳しくは、販売会社にお問い合わせください。
- (4) 受益権の買取価額は、買取請求受付日の翌営業日の基準価額から信託財産留保額に相当する額（当該基準価額に0.3%の率を乗じて得た額）を控除した価額とします。
- (5) 受益者は買取時において、販売会社が独自に定める手数料および当該手数料に係る消費税等相当額を支払うものとします。
- (6) 販売会社は、投資対象とする投資信託証券からの換金ができない場合、金融商品取引所における取引の停止、外国為替取引の停止、決済機能の停止、投資対象国における非常事態（金融危機、デフォルト、重大な政策変更や資産凍結を含む規制の導入、自然災害、クーデターや重大な政治体制の変更、戦争など）による市場の閉鎖もしくは流動性の極端な減少など、その他やむを得ない事情があるときは、委託会社との協議に基づいて買取りを中止すること、および既に受け付けた買取りを取り消すことができます。
- (7) 買取請求の受付が中止された場合には、受益者は当該受付中止当日およびその前営業日の買取請求を撤回できます。ただし、受益者がその買取請求を撤回しない場合には、当該受付中止を解除した後の最初の基準価額の計算日（この計算日が買取請求を受け付けられない日であるときは、この計算日以降の最初の買取請求を受け付けることができる日とします。）に買取請求を受け付けたものとして取り扱います。

3【資産管理等の概要】

(1)【資産の評価】

基準価額の算出

- ・基準価額は委託会社の営業日において日々算出されます。
- ・基準価額とは、信託財産に属する資産（受入担保金代用有価証券を除きます。）を評価して得た信託財産の総額から負債総額を控除した金額（純資産総額）を、計算日における受益権総口数で除した金額をいいます。なお、ファンドは100口あたりに換算した価額で表示することがあります。

< 基準価額算出の流れ >

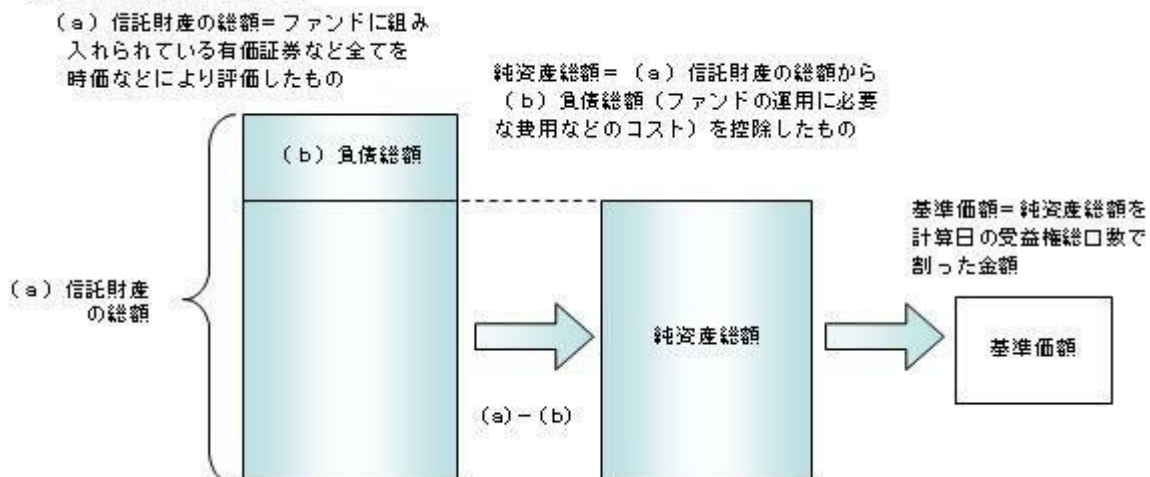

有価証券などの評価基準

- ・信託財産に属する資産については、法令および一般社団法人資産運用業協会規則に従って時価評価します。

< 主な資産の評価方法 >

投資信託証券（国内籍）

原則として、基準価額計算日の基準価額で評価します。

- ・外貨建資産（外国通貨表示の有価証券、預金その他の資産をいいます。）の円換算については、原則としてわが国における計算日の対顧客相場の仲値によって計算します。

基準価額の照会方法

販売会社または委託会社の照会先にお問い合わせください。

< 委託会社の照会先 >

アモーヴァ・アセットマネジメント株式会社

ホームページ アドレス www.amova-am.com

コールセンター 電話番号 0120-25-1404

午前9時～午後5時 土、日、祝・休日は除きます。

(2) 【保管】

該当事項はありません。

(3) 【信託期間】

無期限とします（2010年1月22日設定）。ただし、約款の規定に基づき、信託契約を解約し、信託を終了させることがあります。

(4) 【計算期間】

毎年1月21日から翌年1月20日までとします。

(5) 【その他】

信託の終了（繰上償還）

- 委託会社は、次のいずれかの場合には、受託会社と合意の上、信託契約を解約し繰上償還させることができます。
 - 純資産総額が5億円を下回るようになった場合
 - 繰上償還することが受益者のために有利であると認めるとき
 - やむを得ない事情が発生したとき
- この場合、委託会社は書面による決議（以下「書面決議」といいます。）を行いません。（後述の「書面決議」をご覧ください。）
- 委託会社は、次のいずれかの場合には、後述の「書面決議」の規定は適用せず、信託契約を解約し繰上償還させます。
 - 受益権を上場したすべての金融商品取引所において上場廃止となった場合
 - MSCI エマージング・マーケット・インデックスが廃止された場合
 - MSCI エマージング・マーケット・インデックスの計算方法の変更などに伴って委託会社または受託会社が必要と認めた信託約款の変更が、書面決議の規定を満たさず、信託約款の変更が行なわれないこととなった場合
 - 信託財産の状態に照らし、真にやむを得ない事情が生じている場合で、書面決議が困難な場合
 - 監督官庁よりこの信託契約の解約の命令を受けたとき
 - 委託会社が監督官庁より登録の取消を受けたとき、解散したときまたは業務を廃止したとき（監督官庁がこの信託契約に関する委託会社の業務を他の委託会社に引き継ぐことを命じたときは、書面決議で可決された場合、存続します。）
 - 受託会社が委託会社の承諾を受けてその任務を辞任した場合またはその任務に違反するなどして解任された場合に、委託会社が新受託会社を選任できないとき

なお、上記イ）によりこの信託契約を解約し繰上償還させる場合には、すべての金融商品取引所において上場が廃止された後は直ちに信託を終了するための手続を開始するものとします。
- 繰上償還を行なう際には、委託会社は、その旨をあらかじめ監督官庁に届け出ます。

償還金について

原則として受託会社または取扱会社が、信託終了後40日以内の委託会社の指定する日に、受益者があらかじめ指定した預金口座などに振り込みます。

信託約款の変更など

 - 委託会社は、受益者の利益のため必要と認めるときまたはやむを得ない事情が発生したときは、受託会社と合意の上、この信託約款を変更すること、または当ファンドと他のファンドとの併合（以下「併合」といいます。）を行なうことができます。信託約款の変更または併合を行なう際には、委託会社は、その旨および内容をあらかじめ監督官庁に届け出ます。
 - この変更事項のうち、その内容が重大なものまたは併合（受益者の利益に及ぼす影響が軽微なものを除きます。）については、書面決議を行いません。（後述の「書面決議」をご覧ください。）
 - 委託会社は、監督官庁の命令に基づいてこの信託約款を変更しようとするときは、後述の「書面決議」の規定を適用します。

書面決議

 - 繰上償還、信託約款の重大な変更または併合に対して、委託会社は書面決議を行いません。この場合において、あらかじめ、書面決議の日ならびにその内容および理由などの事項を定め、決議の日の2週間前までに知っている受益者に対し書面をもってこれらの事項を記載した書面決議の通知を発送します。
 - 受益者は受益権の口数に応じて、議決権を有し、これを行使することができます。なお、知っている受益者が議決権を行使しないときは、書面決議について賛成するものとみなします。

- 3) 書面決議は、議決権を行使することができる受益者の議決権の3分の2以上にあたる多数をもって行ないます。
- 4) 繰上償還、信託約款の重大な変更または併合に関する委託会社の提案に対して、すべての受益者が書面または電磁的記録により同意の意思表示をしたときは、書面決議を行ないません。
- 5) 当ファンドにおいて併合の書面決議が可決された場合であっても、併合にかかる他のファンドにおいて併合の書面決議が否決された場合は、当該他のファンドとの併合を行なうことはできません。
- 6) 当ファンドの繰上償還、信託約款の重大な変更または併合を行なう場合には、書面決議において反対した受益者は、受託会社に対し、自己の有する受益権を信託財産をもって買い取るべき旨を請求できます。

<書面決議の主な流れ>

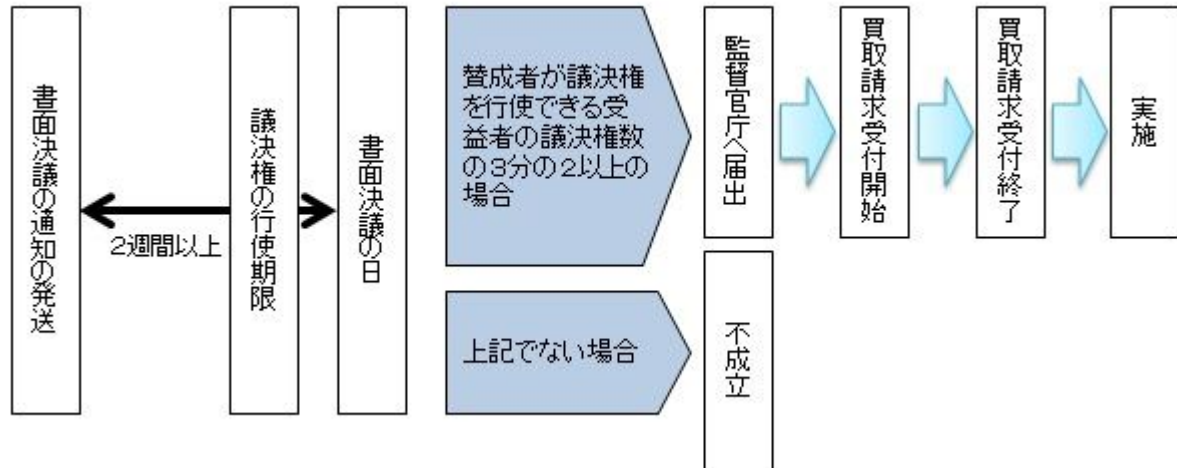

公告

公告は電子公告により行ない、委託会社のホームページに掲載します。

ホームページ アドレス www.amova-am.com

なお、やむを得ない事由によって公告を電子公告によって行なうことができない場合には、公告は日本経済新聞に掲載します。

運用報告書の作成

投資信託及び投資法人に関する法律により、運用報告書の作成・提供は行ないません。

関係法人との契約について

販売会社との募集の取扱いなどに関する契約の有効期間は契約日より1年間とします。ただし、期間満了の3ヵ月前までに、販売会社、委託会社いずれからも別段の意思表示がないときは、自動的に1年間延長されるものとし、以後も同様とします。

他の受益者の氏名などの開示の請求の制限

受益者は、委託会社または受託会社に対し、次に掲げる事項の開示の請求を行なうことはできません。

1. 他の受益者の氏名または名称および住所
2. 他の受益者が有する受益権の内容

4【受益者の権利等】

受益者の有する主な権利は次の通りです。

- (1) 収益分配金受領権
 - ・名義登録手続きによって受益者を確定し、当該受益者に対して収益分配金の支払いを行ないます。当ファンドの収益分配金は、計算期間終了日現在において、受託会社に名義登録している受益者に支払われます。受益者は、取扱会社を經由して名義登録を行なうことができます。
 - ・計算期間終了日現在において、氏名または名称および住所が受託会社に登録されている受益者は、ファンドの収益分配金を登録されている受益権の口数に応じて受領する権利を有します。
 - ・ただし、受益者が収益分配金について支払開始日から5年間請求を行なわない場合はその権利を失い、その金銭は委託会社に帰属します。
- (2) 償還金受領権
 - ・信託期間終了日現在において、氏名または名称および住所が受託会社に登録されている受益者は、ファンドの償還金を登録されている受益権の口数に応じて受領する権利を有します。
 - ・ただし、受益者が償還金について支払開始日から10年間請求を行なわない場合はその権利を失い、その金銭は委託会社に帰属します。
- (3) 解約請求権

受益者は、自己に帰属する受益権につき販売会社を通じて、委託会社に解約の請求をすることができます。
- (4) 受益権の買取請求権

受益者が保有する受益権の口数の合計が、金融商品取引所の定める受益権の取引単位に満たない場合は、販売会社に対して、受益権の買取りを請求することができます。
- (5) 帳簿閲覧権

受益者は、委託会社に対し、その営業時間内にファンドの信託財産に関する帳簿書類の閲覧を請求することができます。

第3【ファンドの経理状況】

- (1) 当ファンドの財務諸表は、「財務諸表等の用語、様式及び作成方法に関する規則」（昭和38年大蔵省令第59号）並びに同規則第2条の2の規定により、「投資信託財産の計算に関する規則」（平成12年総理府令第133号）に基づき作成しております。
なお、財務諸表に記載している金額は、円単位で表示しております。
- (2) 当ファンドは、金融商品取引法第193条の2第1項の規定に基づき、第16期計算期間（2025年1月21日から2026年1月20日まで）の財務諸表について、PwC Japan有限責任監査法人による監査を受けております。

1【財務諸表】

【上場インデックスファンド海外新興国株式（MSCIエマージング）】

（１）【貸借対照表】

（単位：円）

	第15期 2025年 1月20日現在	第16期 2026年 1月20日現在
資産の部		
流動資産		
コール・ローン	32,262,354	22,175,441
投資信託受益証券	8,177,726,684	11,625,106,291
親投資信託受益証券	100,171	100,601
未収入金	182,000,000	218,200,000
未収利息	208	449
流動資産合計	8,392,089,417	11,865,582,782
資産合計	8,392,089,417	11,865,582,782
負債の部		
流動負債		
未払収益分配金	181,701,117	211,503,390
未払受託者報酬	2,607,244	3,067,719
未払委託者報酬	10,429,461	12,271,384
その他未払費用	5,946,073	5,872,137
流動負債合計	200,683,895	232,714,630
負債合計	200,683,895	232,714,630
純資産の部		
元本等		
元本	3,958,630,000	3,990,630,000
剰余金		
期末剰余金又は期末欠損金（ ）	4,232,775,522	7,642,238,152
（分配準備積立金）	1,206,110	1,845,309
元本等合計	8,191,405,522	11,632,868,152
純資産合計	8,191,405,522	11,632,868,152
負債純資産合計	8,392,089,417	11,865,582,782

（２）【損益及び剰余金計算書】

（単位：円）

	第15期		第16期	
	自 至	2024年 1月21日 2025年 1月20日	自 至	2025年 1月21日 2026年 1月20日
営業収益				
受取配当金		201,534,382		233,227,944
受取利息		31,440		125,759
有価証券売買等損益		1,074,335,315		3,365,277,063
営業収益合計		1,275,901,137		3,598,630,766
営業費用				
支払利息		410		-
受託者報酬		2,607,244		3,067,719
委託者報酬		10,429,461		12,271,384
その他費用		5,946,073		5,872,203
営業費用合計		18,983,188		21,211,306
営業利益又は営業損失（ ）		1,256,917,949		3,577,419,460
経常利益又は経常損失（ ）		1,256,917,949		3,577,419,460
当期純利益又は当期純損失（ ）		1,256,917,949		3,577,419,460
一部解約に伴う当期純利益金額の分配額又は一部解約に伴う当期純損失金額の分配額（ ）		-		-
期首剰余金又は期首欠損金（ ）		2,850,921,390		4,232,775,522
剰余金増加額又は欠損金減少額		343,344,900		43,546,560
当期一部解約に伴う剰余金増加額又は欠損金減少額		-		-
当期追加信託に伴う剰余金増加額又は欠損金減少額		343,344,900		43,546,560
剰余金減少額又は欠損金増加額		36,707,600		-
当期一部解約に伴う剰余金減少額又は欠損金増加額		36,707,600		-
当期追加信託に伴う剰余金減少額又は欠損金増加額		-		-
分配金		181,701,117		211,503,390
期末剰余金又は期末欠損金（ ）		4,232,775,522		7,642,238,152

(3)【注記表】

(重要な会計方針に係る事項に関する注記)

有価証券の評価基準及び評価方法	投資信託受益証券 移動平均法に基づき当該投資信託受益証券の基準価額で評価しております。 親投資信託受益証券 移動平均法に基づき当該親投資信託受益証券の基準価額で評価しております。
-----------------	--

(貸借対照表に関する注記)

	第15期 2025年 1月20日現在	第16期 2026年 1月20日現在
1. 期首元本額	3,698,630,000円	3,958,630,000円
期中追加設定元本額	300,000,000円	32,000,000円
期中一部解約元本額	40,000,000円	- 円
2. 受益権の総数	3,958,630口	3,990,630口

(損益及び剰余金計算書に関する注記)

第15期 自 2024年 1月21日 至 2025年 1月20日		第16期 自 2025年 1月21日 至 2026年 1月20日	
分配金の計算過程		分配金の計算過程	
A 当期配当等収益額	201,565,412円	A 当期配当等収益額	233,353,703円
B 親ファンドの配当等収益額	32円	B 親ファンドの配当等収益額	192円
C 分配準備積立金	324,561円	C 分配準備積立金	1,206,110円
D 配当等収益額合計 (A+B+C)	201,890,005円	D 配当等収益額合計 (A+B+C)	234,560,005円
E 経費	18,982,778円	E 経費	21,211,306円
F 収益分配可能額 (D-E)	182,907,227円	F 収益分配可能額 (D-E)	213,348,699円
G 収益分配金額	181,701,117円	G 収益分配金額	211,503,390円
H 次期繰越金 (分配準備積立金) (F-G)	1,206,110円	H 次期繰越金 (分配準備積立金) (F-G)	1,845,309円
I 口数	3,958,630口	I 口数	3,990,630口
J 分配金額 (100口当たり)	4,590円	J 分配金額 (100口当たり)	5,300円

(金融商品に関する注記)

金融商品の状況に関する事項

	第15期 自 2024年 1月21日 至 2025年 1月20日	第16期 自 2025年 1月21日 至 2026年 1月20日
金融商品に対する取組方針	当ファンドは証券投資信託として、有価証券、デリバティブ取引等の金融商品の運用を信託約款に定める「運用の基本方針」に基づき行っております。	同左
金融商品の内容及び当該金融商品に係るリスク	当ファンドが運用する主な有価証券は、「重要な会計方針に係る事項に関する注記」の「有価証券の評価基準及び評価方法」に記載の有価証券等であり、全て売買目的で保有しております。また、主なデリバティブ取引には、先物取引、オプション取引、スワップ取引等があり、信託財産に属する資産の効率的な運用に資するために行うことができます。当該有価証券及びデリバティブ取引には、性質に応じてそれぞれ価格変動リスク、流動性リスク、信用リスク等があります。	同左
金融商品に係るリスク管理体制	運用部門、営業部門と独立した組織であるリスク管理部門を設置し、全社的なリスク管理活動のモニタリング、指導の一元化を図っております。	同左

金融商品の時価等に関する事項

	第15期 2025年 1月20日現在	第16期 2026年 1月20日現在
貸借対照表計上額、時価及びその差額	貸借対照表計上額は期末の時価で計上しているため、その差額はありません。	同左
時価の算定方法	(1)有価証券 売買目的有価証券 重要な会計方針に係る事項に関する注記「有価証券の評価基準及び評価方法」に記載しております。 (2)デリバティブ取引 該当事項はありません。 (3)上記以外の金融商品 短期間で決済されることから、時価は帳簿価額と近似しているため、当該金融商品の時価を帳簿価額としております。	(1)有価証券 同左 (2)デリバティブ取引 同左 (3)上記以外の金融商品 同左

金融商品の時価等に関する事項についての補足説明	金融商品の時価の算定においては一定の前提条件等を採用しているため異なる前提条件等による場合、当該価額が異なることもあります。	同左
-------------------------	--	----

（有価証券に関する注記）

第15期（2025年1月20日現在）

売買目的有価証券

（単位：円）

種類	当計算期間の損益に含まれた評価差額
投資信託受益証券	1,045,382,301
親投資信託受益証券	100
合計	1,045,382,401

第16期（2026年1月20日現在）

売買目的有価証券

（単位：円）

種類	当計算期間の損益に含まれた評価差額
投資信託受益証券	3,302,597,634
親投資信託受益証券	430
合計	3,302,598,064

（関連当事者との取引に関する注記）
該当事項はありません。

（1口当たり情報）

第15期 2025年1月20日現在		第16期 2026年1月20日現在	
1口当たり純資産額	2,069.25円	1口当たり純資産額	2,915.05円
(100口当たり純資産額)	(206,925円)	(100口当たり純資産額)	(291,505円)

（4）【附属明細表】

第1 有価証券明細表

(1) 株式

該当事項はありません。

(2) 株式以外の有価証券

（単位：円）

種類	銘柄	券面総額	評価額	備考
投資信託受益証券	インデックスファンド新興国株式（適格機関投資家向け）	5,990,161,432	11,625,106,291	
投資信託受益証券 合計		5,990,161,432	11,625,106,291	
親投資信託受益証券	マネー・アカウント・マザーファンド	99,902	100,601	
親投資信託受益証券 合計		99,902	100,601	
合計		5,990,261,334	11,625,206,892	

（注）券面総額欄の数値は、口数を表示しております。

第2 信用取引契約残高明細表

該当事項はありません。

第3 デリバティブ取引及び為替予約取引の契約額等及び時価の状況表

該当事項はありません。

当ファンドは、「インデックスファンド新興国株式（適格機関投資家向け）」を主要投資対象としており、貸借対照表の資産の部に計上された「投資信託受益証券」は同投資信託です。なお、同投資信託の状況は次の通りです。ただし、当該情報は監査の対象外であります。

また、当ファンドは、「マネー・アカウント・マザーファンド」を主要投資対象としており、貸借対照表の資産の部に計上された「親投資信託受益証券」は同親投資信託です。なお、同親投資信託の状況は次の通りです。ただし、当該情報は監査の対象外であります。

(参考)

インデックスファンド新興国株式（適格機関投資家向け）

貸借対照表

(単位：円)

	2025年 1月20日現在	2026年 1月20日現在
資産の部		
流動資産		
コール・ローン	13,957,958	1,063,437
親投資信託受益証券	9,501,930,672	13,387,101,405
未収入金	198,800,000	227,000,000
未収利息	89	21
流動資産合計	9,714,688,719	13,615,164,863
資産合計	9,714,688,719	13,615,164,863
負債の部		
流動負債		
未払解約金	198,799,999	226,369,997
未払受託者報酬	70,241	96,992
未払委託者報酬	245,853	339,481
その他未払費用	23,523	28,208
流動負債合計	199,139,616	226,834,678
負債合計	199,139,616	226,834,678
純資産の部		
元本等		
元本	6,908,401,567	6,898,760,150
剰余金		
剰余金又は欠損金（ ）	2,607,147,536	6,489,570,035
（分配準備積立金）	2,790,839,881	6,000,102,395
元本等合計	9,515,549,103	13,388,330,185
純資産合計	9,515,549,103	13,388,330,185
負債純資産合計	9,714,688,719	13,615,164,863

注記表

(重要な会計方針に係る事項に関する注記)

有価証券の評価基準及び評価方法	親投資信託受益証券 移動平均法に基づき当該親投資信託受益証券の基準価額で評価しております。
-----------------	--

(貸借対照表に関する注記)

	2025年 1月20日現在	2026年 1月20日現在
1. 期首	2024年 1月21日	2025年 1月21日
期首元本額	6,458,657,749円	6,908,401,567円
期首からの追加設定元本額	700,479,253円	196,583,152円
期首からの一部解約元本額	250,735,435円	206,224,569円
2. 受益権の総数	6,908,401,567口	6,898,760,150口

(金融商品に関する注記)

金融商品の状況に関する事項

	自 2024年 1月21日 至 2025年 1月20日	自 2025年 1月21日 至 2026年 1月20日
金融商品に対する取組方針	当ファンドは証券投資信託として、有価証券、デリバティブ取引等の金融商品の運用を信託約款に定める「運用の基本方針」に基づき行っております。	同左

金融商品の内容及び当該金融商品に係るリスク	当ファンドが運用する主な有価証券は、「重要な会計方針に係る事項に関する注記」の「有価証券の評価基準及び評価方法」に記載の有価証券等であり、全て売買目的で保有しております。また、主なデリバティブ取引には、先物取引、オプション取引、スワップ取引等があり、信託財産に属する資産の効率的な運用に資するために行うことができます。当該有価証券及びデリバティブ取引には、性質に応じてそれぞれ価格変動リスク、流動性リスク、信用リスク等があります。	同左
金融商品に係るリスク管理体制	運用部門、営業部門と独立した組織であるリスク管理部門を設置し、全社的なリスク管理活動のモニタリング、指導の一元化を図っております。	同左

金融商品の時価等に関する事項

	2025年 1月20日現在	2026年 1月20日現在
貸借対照表計上額、時価及びその差額	貸借対照表計上額は期末の時価で計上しているため、その差額はありません。	同左
時価の算定方法	(1)有価証券 売買目的有価証券 重要な会計方針に係る事項に関する注記「有価証券の評価基準及び評価方法」に記載しております。 (2)デリバティブ取引 該当事項はありません。 (3)上記以外の金融商品 短期間で決済されることから、時価は帳簿価額と近似しているため、当該金融商品の時価を帳簿価額としております。	(1)有価証券 同左 (2)デリバティブ取引 同左 (3)上記以外の金融商品 同左
金融商品の時価等に関する事項についての補足説明	金融商品の時価の算定においては一定の前提条件等を採用しているため異なる前提条件等による場合、当該価額が異なることもあります。	同左

(有価証券に関する注記)

(2025年 1月20日現在)

売買目的有価証券

(単位：円)

種類	当計算期間の損益に含まれた評価差額
親投資信託受益証券	199,484,105
合計	199,484,105

(2026年 1月20日現在)

売買目的有価証券

(単位：円)

種類	当計算期間の損益に含まれた評価差額
親投資信託受益証券	319,949,691
合計	319,949,691

(注)当計算期間の損益に含まれた評価差額は、当投資信託の期首日から本書における開示対象ファンドの計算期間末日までに対応する金額であります。

(関連当事者との取引に関する注記)

該当事項はありません。

(1口当たり情報)

2025年 1月20日現在		2026年 1月20日現在	
1口当たり純資産額	1.3774円	1口当たり純資産額	1.9407円
(1万口当たり純資産額)	(13,774円)	(1万口当たり純資産額)	(19,407円)

附属明細表

第1 有価証券明細表

(1)株式

該当事項はありません。

(2)株式以外の有価証券

(単位：円)

種類	銘柄	券面総額	評価額	備考
親投資信託受益証券	海外新興国株式インデックスMSCIEマージング（ヘッジなし）マザーファンド	3,174,104,089	13,387,101,405	
合計		3,174,104,089	13,387,101,405	

(注)券面総額欄の数値は、口数を表示しております。

第2 信用取引契約残高明細表

該当事項はありません。

第3 デリバティブ取引及び為替予約取引の契約額等及び時価の状況表

該当事項はありません。

「インデックスファンド新興国株式（適格機関投資家向け）」は、「海外新興国株式インデックスMSCIEマージング（ヘッジなし）マザーファンド」を主要投資対象としており、貸借対照表の資産の部に計上された「親投資信託受益証券」は同親投資信託です。なお、同親投資信託の状況は次の通りです。ただし、当該情報は監査の対象外であります。

海外新興国株式インデックスMSCIEマージング（ヘッジなし）マザーファンド

貸借対照表

(単位：円)

	2025年 1月20日現在	2026年 1月20日現在
資産の部		
流動資産		
預金	167,861,835	150,746,260
コール・ローン	139,774,653	114,130,277
株式	119,164,693,050	161,452,991,054
投資証券	89,979,881	157,095,905
派生商品評価勘定	60,871	627,792,043
未収入金	-	1,350,768
未収配当金	187,063,484	216,624,769
未収利息	897	2,304
差入委託証拠金	4,052,610,454	8,199,774,906
流動資産合計	123,802,045,125	170,920,508,286
資産合計	123,802,045,125	170,920,508,286
負債の部		
流動負債		
派生商品評価勘定	107,985,368	838,393
未払解約金	1,020,976,613	259,556,484
流動負債合計	1,128,961,981	260,394,877
負債合計	1,128,961,981	260,394,877
純資産の部		
元本等		
元本	41,877,090,978	40,464,024,385
剰余金		
剰余金又は欠損金（ ）	80,795,992,166	130,196,089,024
元本等合計	122,673,083,144	170,660,113,409
純資産合計	122,673,083,144	170,660,113,409
負債純資産合計	123,802,045,125	170,920,508,286

注記表

(重要な会計方針に係る事項に関する注記)

1. 有価証券の評価基準及び評価方法	株式及び投資証券は移動平均法に基づき、以下のとおり原則として時価で評価しております。 (1) 金融商品取引所等に上場されている有価証券 金融商品取引所等に上場されている有価証券は、原則として金融商品取引所等における計算期間末日の最終相場（外貨建証券の場合は計算期間末日において知りうる直近の日の最終相場）で評価しております。 (2) 金融商品取引所等に上場されていない有価証券
--------------------	---

2.デリバティブ等の評価基準及び評価方法	<p>当該有価証券については、原則として、日本証券業協会等発表の店頭売買参考統計値（平均値）等、金融商品取引業者、銀行等の提示する価額（ただし、売気配相場は使用しない）又は価格提供会社の提供する価額のいずれかから入手した価額で評価しております。</p> <p>（3）時価が入手できなかった有価証券</p> <p>適正な評価額を入手できなかった場合又は入手した評価額が時価と認定できない事由が認められた場合は、投資信託委託会社が忠実義務に基づいて合理的な事由をもって時価と認めた価額もしくは受託者と協議のうえ両者が合理的な事由をもって時価と認めた価額で評価しております。</p>
3.その他財務諸表作成のための基礎となる事項	<p>（1）デリバティブ取引 個別法に基づき原則として時価で評価しております。</p> <p>（2）為替予約取引 原則として、わが国における計算期間末日の対顧客先物売買相場の仲値で評価しております。</p> <p>外貨建取引等の処理基準 「投資信託財産の計算に関する規則」（平成12年総理府令第133号）第60条及び第61条にしたがって処理しております。</p>

(貸借対照表に関する注記)

		2025年 1月20日現在	2026年 1月20日現在
1.	期首	2024年 1月21日	2025年 1月21日
	期首元本額	44,872,627,929円	41,877,090,978円
	期首からの追加設定元本額	6,910,141,360円	5,148,132,634円
	期首からの一部解約元本額	9,905,678,311円	6,561,199,227円
	元本の内訳		
	五大陸株式ファンド	2,070,758,243円	1,888,634,430円
	インデックスファンド海外新興国（エマージング）株式	21,334,759,675円	24,014,540,491円
	インデックスファンド新興国株式（適格機関投資家向け）	3,243,643,979円	3,174,104,089円
	グローバル3倍3分法ファンド（適格機関投資家向け）	13,771,380,114円	9,248,799,373円
	Tracers グローバル3分法（おとなのバランス）	6,938,093円	8,920,000円
	インデックスファンドMSCIオール・カンントリー（全世界株式）	1,257,608,193円	1,870,534,989円
	Tracers MSCIオール・カンントリー・インデックス（全世界株式）	189,804,841円	256,298,961円
	Niつみインデックスラップ世界10指数（均等型）	1,518,381円	1,609,225円
	Niつみインデックスラップ世界10指数（安定成長型）	679,459円	582,827円
	計	41,877,090,978円	40,464,024,385円
2.	受益権の総数	41,877,090,978口	40,464,024,385口

当該親投資信託受益証券を投資対象とする投資信託ごとの元本額

(金融商品に関する注記)

金融商品の状況に関する事項

	自 2024年 1月21日 至 2025年 1月20日	自 2025年 1月21日 至 2026年 1月20日
金融商品に対する取組方針	当ファンドは証券投資信託として、有価証券、デリバティブ取引等の金融商品の運用を信託約款に定める「運用の基本方針」に基づき行っております。	同左
金融商品の内容及び当該金融商品に係るリスク	当ファンドが運用する主な有価証券は、「重要な会計方針に係る事項に関する注記」の「有価証券の評価基準及び評価方法」に記載の有価証券等であり、全て売買目的で保有しております。また、主なデリバティブ取引には、先物取引、オプション取引、スワップ取引等があり、信託財産に属する資産の効率的な運用に資するために行うことができます。当該有価証券及びデリバティブ取引には、性質に応じてそれぞれ価格変動リスク、流動性リスク、信用リスク等があります。	同左
金融商品に係るリスク管理体制	運用部門、営業部門と独立した組織であるリスク管理部門を設置し、全社的なリスク管理活動のモニタリング、指導の一元化を図っております。	同左

金融商品の時価等に関する事項

	2025年 1月20日現在	2026年 1月20日現在
貸借対照表計上額、時価及びその差額	貸借対照表計上額は期末の時価で計上しているため、その差額はありません。	同左
時価の算定方法	(1)有価証券	(1)有価証券

	2025年 1月20日現在	2026年 1月20日現在
	売買目的有価証券 重要な会計方針に係る事項に関する注記「有価証券の評価基準及び評価方法」に記載しております。 (2)デリバティブ取引 「デリバティブ取引等に関する注記」に記載しております。 (3)上記以外の金融商品 短期間で決済されることから、時価は帳簿価額と近似しているため、当該金融商品の時価を帳簿価額としております。	同左 (2)デリバティブ取引 同左 (3)上記以外の金融商品 同左
金融商品の時価等に関する事項についての補足説明	金融商品の時価の算定においては一定の前提条件等を採用しているため異なる前提条件等によった場合、当該価額が異なることもあります。	同左

(有価証券に関する注記)

(2025年 1月20日現在)

売買目的有価証券

(単位：円)

種類	当計算期間の損益に含まれた評価差額
株式	2,340,723,763
投資証券	17,432,295
合計	2,323,291,468

(2026年 1月20日現在)

売買目的有価証券

(単位：円)

種類	当計算期間の損益に含まれた評価差額
株式	35,452,726,944
投資証券	30,021,948
合計	35,482,748,892

(注)当計算期間の損益に含まれた評価差額は、親投資信託の期首日から本書における開示対象ファンドの計算期間末日までに対応する金額であります。

(デリバティブ取引等に関する注記)

取引の時価等に関する事項

(株式関連)

(2025年 1月20日現在)

(単位：円)

区分	種類	契約額等		時価	評価損益
			うち1年超		
市場取引	株価指数先物取引				
	買建	3,556,800,985	-	3,454,096,443	102,704,542
合計		3,556,800,985	-	3,454,096,443	102,704,542

(2026年 1月20日現在)

(単位：円)

区分	種類	契約額等		時価	評価損益
			うち1年超		
市場取引	株価指数先物取引				
	買建	8,467,228,901	-	9,095,020,944	627,792,043
合計		8,467,228,901	-	9,095,020,944	627,792,043

(注) 1.時価の算定方法

株価指数先物取引の時価については、以下のように評価しております。

原則として本書における開示対象ファンドの計算期間末日に知りうる直近の日の主たる取引所の発表する清算値段又は最終相場で評価しております。このような時価が発表されていない場合には、同計算期間末日に最も近い最終相場や気配値等、原則に準ずる方法で評価しております。

2. 株価指数先物取引の残高は、契約額ベースで表示しております。

3. 契約額等には手数料相当額を含んでおりません。

また契約額等及び時価の邦貨換算は、本書における開示対象ファンドの計算期間末日の対顧客電信売買相場の仲値で行っております。

4. 契約額等及び時価の合計欄の金額は、各々の合計金額であります。

(通貨関連)

(2025年 1月20日現在)

(単位：円)

区分	種類	契約額等	うち1年超	時価	評価損益
市場取引以外の取引	為替予約取引				
	売建	907,744,500	-	912,964,455	5,219,955
	米ドル	907,744,500	-	912,964,455	5,219,955
合計		907,744,500	-	912,964,455	5,219,955

(2026年 1月20日現在)

(単位：円)

区分	種類	契約額等	うち1年超	時価	評価損益
市場取引以外の取引	為替予約取引				
	売建	191,303,732	-	192,142,125	838,393
	米ドル	181,148,000	-	181,902,515	754,515
	インドネシアルピア	10,155,732	-	10,239,610	83,878
合計		191,303,732	-	192,142,125	838,393

(注) 1. 時価の算定方法

(1) 本書における開示対象ファンドの計算期間末日に対顧客先物売買相場の仲値が発表されている外貨については、以下のように評価しております。

同計算期間末日において為替予約の受渡日の対顧客先物売買相場の仲値が発表されている場合は、当該為替予約は当該仲値で評価しております。

同計算期間末日において為替予約の受渡日の対顧客先物売買相場の仲値が発表されていない場合は、以下の方法によっております。

- ・ 同計算期間末日に為替予約の受渡日を超える対顧客先物売買相場が発表されている場合には、発表されている先物相場のうち当該日に最も近い前後二つの対顧客先物売買相場の仲値をもとに計算しております。
- ・ 同計算期間末日に為替予約の受渡日を超える対顧客先物売買相場が発表されていない場合には、当該日に最も近い発表されている対顧客先物売買相場の仲値を用いております。

(2) 本書における開示対象ファンドの計算期間末日に対顧客先物売買相場の仲値が発表されていない外貨については同計算期間末日の対顧客電信売買相場の仲値で評価しております。

(3) 上記の算定方法にて、適正な時価と認定できない事由が認められた場合は、投資信託委託会社が忠実義務に基づいて合理的な事由をもって時価と認めた価額で評価しております。

2. 換算において円未満の端数は切り捨てております。

3. 契約額等及び時価の合計欄の金額は、各々の合計金額であります。

(関連当事者との取引に関する注記)

該当事項はありません。

(1口当たり情報)

2025年 1月20日現在		2026年 1月20日現在	
1口当たり純資産額	2.9294円	1口当たり純資産額	4.2176円
(1万口当たり純資産額)	(29,294円)	(1万口当たり純資産額)	(42,176円)

附属明細表

第1 有価証券明細表
(1) 株式

通貨	銘柄	株式数	評価額		備考
			単価	金額	
米ドル	GAZPROM PAO-SPON ADR	649,360	-	-	
	INNER MONGOLIA YITAI COAL-B	110,100	1.89	209,079.90	
	LUKOIL PJSC	43,315	0.00	4.33	
	LUKOIL PJSC-SPON-ADR	2,640	-	-	
	NOVATEK PJSC-SPONS GDR REG S	10,221	-	-	
	ROSNEFT OIL CO PJSC-REGS GDR	126,380	-	-	
	SURGUTNEFTEGAS-SP ADR	174,750	-	-	
	TATNEFT-SPONSORED-ADR	27,469	0.00	2.74	
	CEMEX SAB-SPONS ADR PART CER	4,100	12.49	51,209.00	
	CIA DE MINAS BUENAVENTUR-ADR	17,300	34.68	599,964.00	
	MMC NORILSK NICKEL PJSC-ADR	72,014	-	-	
	NOVOLIPET STEEL-GDR REG S	18,540	-	-	
	PHOSAGRO PJSC REG S-GDR	17,606	0.00	1.76	
	PHOSAGRO PJSC REG S-GDR(FUKA)	113	0.00	0.01	
	POLYUS PJSC-REG S-GDR	7,870	-	-	
	QUIMICA Y MINERA CHIL-SP ADR	4,451	77.53	345,086.03	
	SEVERSTAL - GDR REG S	26,330	-	-	
	SOUTHERN COPPER CORP	8,570	180.95	1,550,741.50	
	VALE SA-SP ADR	15,600	14.61	227,916.00	
	KANZHUN LTD-ADR	35,050	19.27	675,413.50	
	GRUPO AEROPORTUARIO PAC-ADR	250	264.17	66,042.50	
	LATAM AIRLINES GROUP SA-ADR	2,950	59.08	174,286.00	
	H WORLD GROUP LTD-ADR	20,222	49.04	991,686.88	
	TAL EDUCATION GROUP- ADR	41,200	11.05	455,260.00	
	YUM CHINA HOLDINGS INC	35,400	47.55	1,683,270.00	
	AUTOHOME INC-ADR	5,190	23.09	119,837.10	
	TENCENT MUSIC ENTERTAINM-ADR	55,850	16.58	925,993.00	
	VK IPJSC -GDR	15,200	-	-	
	OZON HOLDINGS PLC - ADR	6,400	-	-	
	PDD HOLDINGS INC-ADR	66,920	106.76	7,144,379.20	
	VIPSHOP HOLDINGS LTD - ADR	30,698	16.71	512,963.58	
	X 5 RETAIL GROUP NV-REGS GDR	15,430	-	-	
	COCA-COLA FEMSA SAB-SP ADR	500	99.25	49,625.00	
	LEGEND BIOTECH CORP-ADR	6,900	22.14	152,766.00	
BANCO DE CHILE-ADR	900	40.11	36,099.00		
COMMERCIAL INTL BANK-GDR REG	290,070	2.60	754,182.00		
CREDICORP LTD	6,425	321.83	2,067,757.75		
NU HOLDINGS LTD/CAYMAN ISL-A	321,850	16.60	5,342,710.00		
SBERBANK OF RUSSIA PJSC	576,360	0.00	57.63		
SBERBANK PJSC-SPONSORED ADR	51,750	-	-		

	TCS GROUP HOLDING-GDR	13,410	-	-
	VTB BANK PJSC	67,292	0.00	6.72
	QFIN HOLDINGS INC-ADR	9,150	16.76	153,354.00
	STONECO LTD-A	21,000	14.49	304,290.00
	XP INC - CLASS A	36,900	17.40	642,060.00
	MOBILE TELESYSTEMS-SP ADR	60,892	-	-
	TELEFONICA BRASIL-ADR	5,687	12.06	68,585.22
	TIM SA-ADR	6,300	21.30	134,190.00
	AXIA ENERGIA PREF C-ADR	19,003	9.02	171,407.06
	AXIA ENERGIA PREF-ADR	72,300	9.47	684,681.00
	CIA SANEAMIENTO BASICO DE-ADR	4,633	22.90	106,095.70
	ENEL CHILE SA-ADR	12,300	4.30	52,890.00
米ドル小計		3,251,111		26,453,894.11 (4,184,741,509)
メキシコペソ	CEMEX SAB-CPO	1,425,163	22.19	31,624,366.97
	GRUPO MEXICO SA-SER B	288,654	199.65	57,629,771.10
	INDUSTRIAS PENOLES SAB DE CV	19,850	1,085.16	21,540,426.00
	GRUPO CARSO SAB DE CV-SER A1	56,300	123.26	6,939,538.00
	GRUPO AEROPORT DEL PACIFIC-B	34,562	457.27	15,804,165.74
	GRUPO AEROPORTUARIO DE SUR-B	16,905	573.80	9,700,089.00
	GRUPO AEROPORTUARIO DEL CENT	29,300	238.09	6,976,037.00
	PROMOTORA Y OPERADORA DE INF	21,040	258.40	5,436,736.00
	GRUPO COMERCIAL CHEDRAUI SA	28,000	121.71	3,407,880.00
	WALMART DE MEXICO -SER V	483,900	58.29	28,206,531.00
	ARCA CONTINENTAL SAB DE CV	44,000	202.69	8,918,360.00
	COCA-COLA FEMSA SAB DE CV	40,100	175.98	7,056,798.00
	FOMENTO ECONOMICO MEXICA-UBD	161,854	180.84	29,269,677.36
	GRUMA S.A.B. -B	13,020	312.08	4,063,281.60
	GRUPO BIMBO SAB- SERIES A	126,000	62.49	7,873,740.00
	SIGMA FOODS SAB DE CV	372,005	17.08	6,353,845.40
	KIMBERLY-CLARK DE MEXICO-A	140,570	38.38	5,395,076.60
	GRUPO FINANCIERO BANORTE-0	236,547	182.30	43,122,518.10
	GRUPO FINANCIERO INBURSA-0	133,900	44.87	6,008,093.00
	AMERICA MOVIL SAB DE CV	1,726,749	18.05	31,167,819.45
メキシコペソ小計		5,398,419		336,494,750.32 (3,022,900,589)
ブラジルリアル	PETROBRAS - PETROLEO BRAS	344,660	34.16	11,773,585.60
	PETROBRAS - PETROLEO BRAS-PR	443,960	32.17	14,282,193.20
	PRIIO SA	83,600	44.93	3,756,148.00
	GERDAU SA-PREF	127,890	22.01	2,814,858.90
	KLABIN SA - UNIT	90,102	18.59	1,674,996.18
	SUZANO SA	55,147	51.85	2,859,371.95
	VALE SA	323,906	78.57	25,449,294.42

EMBRAER SA	69,700	99.33	6,923,301.00	
WEG SA	165,172	46.22	7,634,249.84	
LOCALIZA RENT A CAR SA	82,854	40.81	3,381,271.74	
MOTIVA INFRAESTRUTURA DE MOB	86,520	15.24	1,318,564.80	
RUMO SA	134,400	13.54	1,819,776.00	
ULTRAPAR PARTICIPACOES SA	77,480	21.96	1,701,460.80	
VIBRA ENERGIA SA	112,572	25.36	2,854,825.92	
RAIA DROGASIL SA	134,554	24.60	3,310,028.40	
AMBEV SA	428,600	14.09	6,038,974.00	
JBS NV -BDR	33,990	77.51	2,634,564.90	
MBRF GLOBAL FOODS COMPANY SA	50,699	19.28	977,476.72	
REDE D'OR SAO LUIZ SA	69,700	40.45	2,819,365.00	
BANCO BRADESCO S.A.	118,040	16.24	1,916,969.60	
BANCO BRADESCO SA-PRF	517,479	18.90	9,780,353.10	
BANCO DO BRASIL S.A.	152,300	21.31	3,245,513.00	
ITAU UNIBANCO HOLDING S-PREF	509,629	39.55	20,155,826.95	
ITAUSA SA-PRF	592,735	11.98	7,100,965.30	
B3 SA-BRASIL BOLSA BALCAO	488,349	15.10	7,374,069.90	
BANCO BTG PACTUAL SA-UNIT	107,700	54.82	5,904,114.00	
BB SEGURIDADE PARTICIPACOES	54,500	35.28	1,922,760.00	
CAIXA SEGURIDADE PARTICIPACO	58,200	16.22	944,004.00	
PORTO SEGURO SA	18,900	46.22	873,558.00	
TOTVS SA	52,000	43.59	2,266,680.00	
TELEFONICA BRASIL S.A.	72,720	32.75	2,381,580.00	
TIM SA	56,700	23.10	1,309,770.00	
AXIA ENERGIA	42,700	50.80	2,169,160.00	
AXIA ENERGIA-PR B	28,700	54.13	1,553,531.00	
AXIA ENERGIA-PR C	18,766	49.09	921,222.94	
CIA ENERGETICA MINAS GER-PRF	152,638	10.79	1,646,964.02	
CIA SANEAMENTO BASICO DE SP	42,380	124.00	5,255,120.00	
COMPANHIA PARANAENSE DE ENER	97,500	12.27	1,196,325.00	
CPFL ENERGIA SA	23,300	51.05	1,189,465.00	
ENERGISA SA-UNITS	26,180	46.65	1,221,297.00	
ENEVA SA	75,500	20.85	1,574,175.00	
ENGIE BRASIL ENERGIA SA	29,470	30.75	906,202.50	
EQUATORIAL SA - ORD	118,714	37.47	4,448,213.58	
ブラジルリアル小計	6,370,606		191,282,147.26 (5,633,163,595)	
チリペソ				
EMPRESAS CMPC SA	109,000	1,391.00	151,619,000.00	
SOC QUIMICA Y MINERA CHILE-B-PRF	9,450	68,500.00	647,325,000.00	
LATAM AIRLINES GROUP SA	22,105,000	25.96	573,845,800.00	
EMPRESAS COPEC SA	31,340	7,801.10	244,486,474.00	
S.A.C.I. FALABELLA	67,800	6,461.00	438,055,800.00	

	CENCOSUD SA	130,150	3,128.00	407,109,200.00	
	BANCO DE CHILE	4,238,027	176.99	750,088,398.73	
	BANCO DE CREDITO E INVERSION	8,716	63,990.00	557,736,840.00	
	BANCO SANTANDER CHILE SA	6,020,500	73.60	443,108,800.00	
	ENEL AMERICAS SA	1,529,620	85.00	130,017,700.00	
	ENEL CHILE SA	2,487,370	77.55	192,895,543.50	
	PLAZA SA Y FILIALES	72,100	3,646.10	262,883,810.00	
チリペソ小計		36,809,073		4,799,172,366.23 (853,168,068)	
コロンビアペソ	GRUPO CIBEST SA	21,260	79,540.00	1,691,020,400.00	
	GRUPO CIBEST SA -PRF	47,200	71,460.00	3,372,912,000.00	
	INTERCONEXION ELECTRICA SA	44,210	32,220.00	1,424,446,200.00	
コロンビアペソ小計		112,670		6,488,378,600.00 (278,812,116)	
ユーロ	OPAP SA	17,710	17.69	313,289.90	
	JUMBO SA	9,900	25.82	255,618.00	
	ALPHA BANK SA	213,600	3.97	847,992.00	
	EUROBANK SA	240,500	4.05	976,189.50	
	NATIONAL BANK OF GREECE	86,190	15.31	1,319,568.90	
	PIRAEUS BANK SA	110,500	8.26	912,730.00	
	HELLENIC TELECOMMUN ORGANIZA	11,280	16.50	186,120.00	
	PUBLIC POWER CORP	12,600	18.63	234,738.00	
ユーロ小計		702,280		5,046,246.30 (928,963,481)	
トルコリラ	TUPRAS-TURKIYE PETROL RAFINE	97,750	222.80	21,778,700.00	
	EREGLI DEMIR VE CELIK FABRIK	303,334	26.58	8,062,617.72	
	ASELSAN ELEKTRONIK SANAYI	135,800	316.00	42,912,800.00	
	KOC HOLDING AS	64,584	194.90	12,587,421.60	
	TURK HAVA YOLLARI AO	46,560	295.75	13,770,120.00	
	FORD OTOMOTIV SANAYI AS	74,700	103.70	7,746,390.00	
	BIM BIRLESIK MAGAZALAR AS	42,440	621.00	26,355,240.00	
	AKBANK T.A.S.	313,789	77.30	24,255,889.70	
	HACI OMER SABANCI HOLDING	110,100	95.50	10,514,550.00	
	TURKIYE IS BANKASI-C	882,920	14.59	12,881,802.80	
	YAPI VE KREDI BANKASI	317,660	37.50	11,912,250.00	
	TURKCELL ILETISIM HIZMET AS	116,756	105.80	12,352,784.80	
トルコリラ小計		2,506,393		205,130,566.62 (749,772,734)	
チェココルナ	KOMERCNI BANKA AS	8,160	1,220.00	9,955,200.00	
	MONETA MONEY BANK AS	22,300	196.80	4,388,640.00	
	CEZ AS	13,080	1,280.00	16,742,400.00	
チェココルナ小計		43,540		31,086,240.00 (235,301,076)	

ハンガリーフォ リント	MOL HUNGARIAN OIL AND GAS PL	36,780	3,546.00	130,421,880.00	
	RICHTER GEDEON NYRT	15,070	10,500.00	158,235,000.00	
	OTP BANK PLC	20,935	38,330.00	802,438,550.00	
ハンガリーフォリント小計		72,785		1,091,095,430.00 (520,589,998)	
ポーランドズロ チ	ORLEN SA	52,179	97.91	5,108,845.89	
	KGHM POLSKA MIEDZ SA	14,340	319.90	4,587,366.00	
	BUDIMEX	1,250	676.40	845,500.00	
	LPP SA	98	19,650.00	1,925,700.00	
	CD PROJEKT SA	6,650	276.70	1,840,055.00	
	ALLEGRO.EU SA	73,170	30.88	2,259,489.60	
	CCC SA	5,270	134.00	706,180.00	
	DINO POLSKA SA	46,430	40.46	1,878,557.80	
	ZABKA GROUP SA	29,300	22.48	658,664.00	
	BANK MILLENNIUM SA	59,200	16.33	966,736.00	
	BANK PEKAO SA	17,012	206.30	3,509,575.60	
	MBANK SA	1,310	1,006.50	1,318,515.00	
	PKO BANK POLSKI SA	81,895	87.00	7,124,865.00	
	SANTANDER BANK POLSKA SA	3,750	540.80	2,028,000.00	
	POWSZECHNY ZAKLAD UBEZPIECZEN SA	57,400	69.80	4,006,520.00	
POLSKA GRUPA ENERGETYCZNA SA	86,630	9.15	793,184.28		
ポーランドズロチ小計		535,884		39,557,754.17 (1,722,668,990)	
香港ドル	CHINA COAL ENERGY CO - H	162,000	10.96	1,775,520.00	
	CHINA OILFIELD SERVICES-H	192,000	7.93	1,522,560.00	
	CHINA PETROLEUM & CHEMICAL-H	1,995,300	4.95	9,876,735.00	
	CHINA SHENHUA ENERGY CO - H	319,000	40.58	12,945,020.00	
	PETROCHINA CO LTD-H	1,979,000	8.22	16,267,380.00	
	YANKUANG ENERGY GROUP CO-H	299,000	11.12	3,324,880.00	
	ALUMINUM CORP OF CHINA LTD	327,000	13.19	4,313,130.00	
	ANHUI CONCH CEMENT CO LTD-H	122,000	22.74	2,774,280.00	
	CHINA GOLD INTERNATIONAL RES	22,400	191.10	4,280,640.00	
	CHINA HONGQIAO GROUP LTD	270,000	35.64	9,622,800.00	
	CHINA NATIONAL BUILDING MA-H	392,000	4.85	1,901,200.00	
	CHINA NONFERROUS MINING CORP	128,000	15.43	1,975,040.00	
	CMOC GROUP LTD-H	351,000	21.78	7,644,780.00	
	GANFENG LITHIUM GROUP CO L-H	41,800	60.95	2,547,710.00	
	JIANGXI COPPER COMPANY LTD-H	109,000	45.88	5,000,920.00	
	MMG LTD	431,200	9.33	4,023,096.00	
	SHANDONG GOLD MINING CO LT-H	77,250	42.54	3,286,215.00	
	ZHAOJIN MINING INDUSTRY - H	162,000	37.82	6,126,840.00	
	ZIJIN GOLD INTERNATIONAL CO	20,100	170.10	3,419,010.00	
	ZIJIN MINING GROUP CO LTD	547,750	39.32	21,537,530.00	

AVICHINA INDUSTRY & TECH-H	248,000	4.37	1,083,760.00
BOC AVIATION LTD	21,500	81.50	1,752,250.00
CHINA COMMUNICATIONS SERVI-H	290,000	4.54	1,316,600.00
CHINA RAILWAY GROUP LTD-H	376,000	3.97	1,492,720.00
CHINA STATE CONSTRUCTION INT	118,000	8.85	1,044,300.00
CITIC LTD	315,000	12.00	3,780,000.00
CONTEMPORARY AMPEREX TECHN-H	5,000	477.60	2,388,000.00
CRRG CORP LTD - H	401,000	6.00	2,406,000.00
FOSUN INTERNATIONAL LTD	241,000	4.13	995,330.00
HAITIAN INTERNATIONAL HLDGS	69,000	24.00	1,656,000.00
SINOTRUK HONG KONG LTD	67,000	29.98	2,008,660.00
UBTECH ROBOTICS CORP LTD-H	18,850	144.70	2,727,595.00
WEICHAO POWER CO LTD-H	163,400	24.20	3,954,280.00
ZHUZHOU CRRG TIMES ELECTRIC	44,300	41.36	1,832,248.00
CHINA COSCO HOLDINGS-H	205,350	13.24	2,718,834.00
CHINA MERCHANTS PORT HOLDING	125,000	14.85	1,856,250.00
J&T GLOBAL EXPRESS LTD	231,600	11.32	2,621,712.00
JD LOGISTICS INC	196,400	11.27	2,213,428.00
JIANGSU EXPRESS CO LTD-H	158,000	9.39	1,483,620.00
ORIENT OVERSEAS INTL LTD	13,500	121.20	1,636,200.00
ZHEJIANG EXPRESSWAY CO-H	183,540	6.71	1,231,553.40
ZTO EXPRESS CAYMAN INC	38,300	172.70	6,614,410.00
BYD CO LTD-H	342,300	100.70	34,469,610.00
DONGFENG MOTOR GRP CO LTD-H	210,000	9.17	1,925,700.00
FUYAO GLASS INDUSTRY GROUP-H	58,800	64.00	3,763,200.00
GEELY AUTOMOBILE HOLDINGS LT	591,000	17.03	10,064,730.00
GREAT WALL MOTOR COMPANY-H	229,000	13.81	3,162,490.00
LI AUTO INC-CLASS A	117,100	62.55	7,324,605.00
NIO INC-CLASS A	173,880	36.74	6,388,351.20
XPENG INC - CLASS A SHARES	118,300	80.10	9,475,830.00
YADEA GROUP HOLDINGS LTD	132,000	11.95	1,577,400.00
ZHEJIANG LEAPMOTOR TECHNOLOG	52,000	44.92	2,335,840.00
ANTA SPORTS PRODUCTS LTD	123,200	81.80	10,077,760.00
BOSIDENG INTL HLDGS LTD	446,000	4.54	2,024,840.00
HAIER SMART HOME CO LTD-H	236,800	26.50	6,275,200.00
LAOPU GOLD CO L-H	2,700	683.00	1,844,100.00
LI NING CO LTD	230,500	21.00	4,840,500.00
MIDEA GROUP CO LTD	24,800	85.85	2,129,080.00
SHENZHOU INTERNATIONAL GROUP	78,500	63.25	4,965,125.00
HAIDILAO INTERNATIONAL HOLDI	137,000	15.50	2,123,500.00
MEITUAN-CLASS B	469,885	98.50	46,283,672.50
NEW ORIENTAL EDUCATION & TEC	124,100	42.80	5,311,480.00
TONGCHENG TRAVEL HOLDINGS LT	125,600	22.84	2,868,704.00

TRIP.COM GROUP LTD	58,890	470.40	27,701,856.00
BAIDU INC-CLASS A	211,910	147.40	31,235,534.00
BILIBILI INC-CLASS Z	23,677	242.20	5,734,569.40
CHINA LITERATURE LTD	39,400	36.90	1,453,860.00
CHINA RUYI HOLDINGS LTD	1,032,000	2.33	2,404,560.00
KINGSOFT CORP LTD	97,200	31.06	3,019,032.00
KUAISHOU TECHNOLOGY	242,200	76.75	18,588,850.00
MEITU INC	334,000	8.27	2,762,180.00
NETEASE CLOUD MUSIC INC	8,500	175.60	1,492,600.00
NETEASE INC	165,075	216.20	35,689,215.00
TENCENT HOLDINGS LTD	604,100	610.00	368,501,000.00
ALIBABA GROUP HOLDING LTD	1,619,200	160.40	259,719,680.00
CHOW TAI FOOK JEWELLERY GROU	186,400	13.14	2,449,296.00
JD.COM INC - CL A	226,673	112.30	25,455,377.90
MINISO GROUP HOLDING LTD	34,600	38.04	1,316,184.00
POP MART INTERNATIONAL GROUP	52,200	180.80	9,437,760.00
ALIBABA HEALTH INFORMATION T	534,000	6.56	3,503,040.00
JD HEALTH INTERNATIONAL INC	116,700	66.10	7,713,870.00
ANHUI GUJING DISTILLERY CO-B	10,200	83.60	852,720.00
CHINA FEIHE LTD	379,000	3.93	1,489,470.00
CHINA HUIZHAN DAIRY HOLDINGS	90,000	-	-
CHINA MENGNIU DAIRY CO	282,000	15.89	4,480,980.00
CHINA RESOURCES BEER HOLDIN	143,500	25.10	3,601,850.00
NONGFU SPRING CO LTD-H	197,800	49.48	9,787,144.00
SMOORE INTERNATIONAL HOLDING	184,000	10.67	1,963,280.00
TINGYI (CAYMAN ISLN) HLDG CO	202,000	11.93	2,409,860.00
TSINGTAO BREWERY CO LTD-H	50,000	49.44	2,472,000.00
WANT WANT CHINA HOLDINGS LTD	344,000	4.52	1,554,880.00
GIANT BIOGENE HOLDING CO LTD	28,200	34.90	984,180.00
HENGAN INTL GROUP CO LTD	70,500	27.40	1,931,700.00
SHANDONG WEIGAO GP MEDICAL-H	263,600	5.15	1,357,540.00
SINOPHARM GROUP CO-H	138,000	20.28	2,798,640.00
3SBIO INC	175,500	25.02	4,391,010.00
AKESO INC - B	61,000	117.30	7,155,300.00
BEONE MEDICINES LTD	81,081	200.40	16,248,632.40
CSPC PHARMACEUTICAL GROUP LT	772,160	9.74	7,520,838.40
GENSCRIPT BIOTECH CORP	122,000	13.84	1,688,480.00
HANSOH PHARMACEUTICAL GROUP	140,000	41.28	5,779,200.00
INNOVENT BIOLOGICS INC	141,000	85.35	12,034,350.00
REMEGEN CO LTD-H	17,500	95.20	1,666,000.00
SICHUAN KELUN-BIOTECH BIOP-H	4,800	448.00	2,150,400.00
SINO BIOPHARMACEUTICAL	991,750	6.52	6,466,210.00
WUXI APPTec CO LTD-H	29,029	118.60	3,442,839.40

WUXI BIOLOGICS CAYMAN INC	327,000	37.86	12,380,220.00
WUXI XDC CAYMAN INC	29,500	69.10	2,038,450.00
XTALPI HOLDINGS LTD	162,000	13.03	2,110,860.00
AGRICULTURAL BANK OF CHINA	2,645,000	5.44	14,388,800.00
BANK OF CHINA LTD - H	6,656,000	4.49	29,885,440.00
BANK OF COMMUNICATIONS CO-H	837,245	6.60	5,525,817.00
CHINA CITIC BANK - H	757,000	7.10	5,374,700.00
CHINA CONSTRUCTION BANK-H	9,073,920	7.80	70,776,576.00
CHINA MERCHANTS BANK - H	368,150	46.68	17,185,242.00
CHINA MINSHENG BANKING-H	662,640	3.72	2,465,020.80
CHONGQING RURAL COMMERCIAL-H	221,000	5.63	1,244,230.00
IND & COMM BK OF CHINA - H	6,093,575	6.34	38,633,265.50
POSTAL SAVINGS BANK OF CHI-H	798,000	5.03	4,013,940.00
CHINA CITIC FINANCIAL ASSE-H	1,379,000	0.84	1,158,360.00
CHINA GALAXY SECURITIES CO-H	350,500	10.60	3,715,300.00
CHINA INTERNATIONAL CAPITA-H	155,800	21.02	3,274,916.00
CITIC SECURITIES CO LTD-H	134,175	27.78	3,727,381.50
FAR EAST HORIZON LTD	246,000	7.28	1,790,880.00
GF SECURITIES CO LTD-H	80,000	17.96	1,436,800.00
GUOTAI HAITONG SECURITIES-H	208,064	16.80	3,495,475.20
HUATAI SECURITIES CO LTD-H	127,000	18.44	2,341,880.00
CHINA LIFE INSURANCE CO-H	690,000	32.02	22,093,800.00
CHINA PACIFIC INSURANCE GROUP CO LTD	252,000	38.14	9,611,280.00
CHINA TAIPING INSURANCE HOLD	154,740	22.80	3,528,072.00
NEW CHINA LIFE INSURANCE CO-H	81,000	60.70	4,916,700.00
PEOPLE'S INSURANCE CO GROU-H	867,000	6.65	5,765,550.00
PICC PROPERTY & CASUALTY -H	644,001	16.02	10,316,896.02
PING AN INSURANCE GROUP CO-H	620,000	68.40	42,408,000.00
GDS HOLDINGS LTD-CL A	101,900	39.68	4,043,392.00
HORIZON ROBOTICS INC	474,400	9.39	4,454,616.00
KINGDEE INTERNATIONAL SFTWR	300,000	14.49	4,347,000.00
AAC TECHNOLOGIES HOLDINGS INC	74,500	39.12	2,914,440.00
BYD ELECTRONIC INTL CO LTD	82,000	34.40	2,820,800.00
LENOVO GROUP LTD	754,000	8.92	6,725,680.00
SUNNY OPTICAL TECH	70,200	64.70	4,541,940.00
XIAOMI CORP-CLASS B	1,634,200	36.48	59,615,616.00
ZTE CORP-H	71,200	29.10	2,071,920.00
CHINA TOWER CORP LTD-H	460,600	11.34	5,223,204.00
BEIJING ENTERPRISES HLDGS	56,500	32.70	1,847,550.00
CGN POWER CO LTD-H	1,029,000	3.13	3,220,770.00
CHINA GAS HOLDINGS LTD	287,800	7.57	2,178,646.00
CHINA LONGYUAN POWER GROUP-H	210,000	7.05	1,480,500.00
CHINA POWER INTERNATIONAL	269,000	3.23	868,870.00

	CHINA RESOURCES GAS GROUP LTD	96,000	21.76	2,088,960.00	
	CHINA RESOURCES POWER HOLDIN	209,000	18.08	3,778,720.00	
	ENN ENERGY HOLDINGS LTD	72,500	68.10	4,937,250.00	
	GUANGDONG INVEST	316,000	6.89	2,177,240.00	
	HUANENG POWER INTL INC-H	404,000	5.92	2,391,680.00	
	KUNLUN ENERGY CO LTD	398,000	7.60	3,024,800.00	
	GCL TECHNOLOGY HOLDINGS LTD	2,144,000	1.08	2,315,520.00	
	HANERGY THIN FILM POWER GROU	240,000	-	-	
	HUA HONG SEMICONDUCTOR LTD	60,000	102.60	6,156,000.00	
	XINYI SOLAR HOLDINGS LTD	522,000	3.18	1,659,960.00	
	C&D INTERNATIONAL INVESTMENT	73,000	14.32	1,045,360.00	
	CHINA OVERSEAS LAND & INVEST	376,320	13.24	4,982,476.80	
	CHINA RESOURCES LAND LTD	305,277	28.58	8,724,816.66	
	CHINA RESOURCES MIXC LIFESTY	72,000	42.10	3,031,200.00	
	KE HOLDINGS INC-CL A	202,410	46.22	9,355,390.20	
	LONGFOR GROUP HOLDINGS LTD	203,000	9.53	1,934,590.00	
香港ドル小計		72,195,467		1,744,179,482.28 (35,371,959,900)	
マレーシアリン ギット	PETRONAS CHEMICALS GROUP BHD	221,900	3.39	752,241.00	
	PRESS METAL ALUMINIUM HOLDIN	371,000	7.28	2,700,880.00	
	GAMUDA BHD	367,400	4.59	1,686,366.00	
	SUNWAY BHD	220,500	5.58	1,230,390.00	
	MISC BHD	135,900	7.69	1,045,071.00	
	MR DIY GROUP M BHD	297,750	1.71	509,152.50	
	PETRONAS DAGANGAN BHD	15,300	21.08	322,524.00	
	IOI CORPORATION BERHAD	256,875	4.00	1,027,500.00	
	KUALA LUMPUR KEPONG BERHAD	52,500	20.40	1,071,000.00	
	NESTLE (MALAYSIA) BERHAD	6,500	116.00	754,000.00	
	QL RESOURCES BHD	93,550	4.14	387,297.00	
	SD GUTHRIE BHD	213,120	5.60	1,193,472.00	
	IHH HEALTHCARE BHD	202,900	8.41	1,706,389.00	
	AMMB HOLDINGS BHD	288,100	6.51	1,875,531.00	
	CIMB GROUP HOLDINGS BHD	781,300	8.37	6,539,481.00	
	HONG LEONG BANK BERHAD	64,800	24.30	1,574,640.00	
	MALAYAN BANKING BHD	553,950	11.16	6,182,082.00	
	PUBLIC BANK BERHAD	1,394,550	4.80	6,693,840.00	
	RHB BANK BHD	154,859	8.10	1,254,357.90	
	AXIATA GROUP BERHAD	296,400	2.46	729,144.00	
	CELCOMDIGI BHD	295,000	3.39	1,000,050.00	
	MAXIS BHD	235,400	3.89	915,706.00	
	TELEKOM MALAYSIA BHD	128,300	7.70	987,910.00	
	PETRONAS GAS BERHAD	79,600	18.70	1,488,520.00	
	TENAGA NASIONAL BERHAD	245,525	13.82	3,393,155.50	

	YTL CORP BHD	258,640	2.26	584,526.40	
	YTL POWER INTERNATIONAL BHD	289,920	3.48	1,008,921.60	
マレーシアリングット小計		7,521,539		48,614,147.90	(1,895,358,675)
タイバーツ	PTT EXPLOR & PROD PCL-NVDR	128,110	116.50	14,924,815.00	
	PTT PCL-NVDR	897,000	33.25	29,825,250.00	
	SIAM CEMENT PCL-NVDR	71,100	209.00	14,859,900.00	
	AIRPORTS OF THAILAND PC-NVDR	423,300	51.75	21,905,775.00	
	MINOR INTERNATIONAL PCL-NVDR	324,068	22.50	7,291,530.00	
	CP ALL PCL-NVDR	506,100	43.50	22,015,350.00	
	CP AXTRA PCL-NVDR	205,689	15.00	3,085,335.00	
	CHAROEN POKPHAND FOODS-NVDR	293,600	21.60	6,341,760.00	
	BANGKOK DUSIT MED SERVI-NVDR	1,061,700	19.50	20,703,150.00	
	BUMRUNGRAD HOSPITAL PU-NVDR	61,500	150.00	9,225,000.00	
	KASIKORNBANK PCL-NVDR	60,000	191.50	11,490,000.00	
	KRUNG THAI BANK - NVDR	220,525	29.00	6,395,225.00	
	SCB X PCL-NVDR	85,100	139.00	11,828,900.00	
	TMBTHANACHART BANK PCL-NVDR	1,171,000	2.04	2,388,840.00	
	DELTA ELECTRONICS THAI-NVDR	298,800	168.00	50,198,400.00	
	ADVANCED INFO SERVICE-NVDR	104,300	340.00	35,462,000.00	
	TRUE CORP PCL/NEW-NVDR	1,002,720	12.30	12,333,456.00	
GULF DEVELOPMENT PCL-NVDR	419,901	45.50	19,105,495.50		
CENTRAL PATTANA PCL-NVDR	188,600	57.25	10,797,350.00		
タイバーツ小計		7,523,113		310,177,531.50	(1,572,600,084)
フィリピンペソ	AYALA CORPORATION	23,052	544.00	12,540,288.00	
	SM INVESTMENTS CORP	14,793	730.00	10,798,890.00	
	INTL CONTAINER TERM SVCS INC	97,330	620.00	60,344,600.00	
	JOLLIBEE FOODS CORPORATION	47,540	212.80	10,116,512.00	
	BANK OF THE PHILIPPINE ISLAN	182,490	122.30	22,318,527.00	
	BDO UNIBANK INC	243,797	141.30	34,448,516.10	
	METROPOLITAN BANK & TRUST	188,237	71.15	13,393,062.55	
	PLDT INC	8,365	1,336.00	11,175,640.00	
	MANILA ELECTRIC COMPANY	31,630	587.50	18,582,625.00	
	AYALA LAND INC	682,560	23.50	16,040,160.00	
	SM PRIME HOLDINGS INC	900,210	23.70	21,334,977.00	
フィリピンペソ小計		2,420,004		231,093,797.65	(614,316,642)
インドネシアルピア	DIAN SWASTATIKA SENTOSA TBK	94,000	114,075.00	10,723,050,000.00	
	PETRINDO JAYA KREASI TBK PT	2,192,000	2,020.00	4,427,840,000.00	
	UNITED TRACTORS TBK PT	129,500	31,500.00	4,079,250,000.00	
	AMMAN MINERAL INTERNASIONAL	1,378,000	7,650.00	10,541,700,000.00	
	BARITO PACIFIC TBK PT	2,178,759	2,950.00	6,427,339,050.00	

	BUMI RESOURCES MINERALS TBK	5,330,000	1,230.00	6,555,900,000.00	
	CHANDRA ASRI PACIFIC TBK PT	785,000	7,000.00	5,495,000,000.00	
	ASTRA INTERNATIONAL TBK PT	1,776,900	7,400.00	13,149,060,000.00	
	GOTO GOJEK TOKOPEDIA TBK PT	88,529,000	66.00	5,842,914,000.00	
	SUMBER ALFARIA TRIJAYA TBK P	1,756,200	1,940.00	3,407,028,000.00	
	CHAROEN POKPHAND INDONESIA PT	728,100	4,430.00	3,225,483,000.00	
	PT INDOFOOD SUKSES MAK TBK	306,600	6,825.00	2,092,545,000.00	
	BANK CENTRAL ASIA TBK PT	5,279,900	8,125.00	42,899,187,500.00	
	BANK MANDIRI PERSERO TBK PT	3,515,700	5,000.00	17,578,500,000.00	
	BANK NEGARA INDONESIA PERSER	1,352,400	4,620.00	6,248,088,000.00	
	BANK RAKYAT INDONESIA PERSER	6,526,300	3,840.00	25,060,992,000.00	
	TELKOM INDONESIA PERSERO TBK	4,754,900	3,620.00	17,212,738,000.00	
	BARITO RENEWABLES ENERGY TBK	755,000	9,575.00	7,229,125,000.00	
	インドネシアルピア小計	127,368,259		192,195,739,550.00 (1,806,639,951)	
韓国ウォン	HD HYUNDAI	4,090	245,500.00	1,004,095,000.00	
	S-OIL CORPORATION	4,835	90,100.00	435,633,500.00	
	SK INNOVATION CO LTD	6,195	106,200.00	657,909,000.00	
	LG CHEM LTD	4,647	337,500.00	1,568,362,500.00	
	POSCO HOLDINGS INC	6,805	347,500.00	2,364,737,500.00	
	DOOSAN BOBCAT INC	5,610	61,000.00	342,210,000.00	
	DOOSAN CORP	720	833,000.00	599,760,000.00	
	DOOSAN ENERBILITY	41,960	95,400.00	4,002,984,000.00	
	ECOPRO BM CO LTD	4,744	154,200.00	731,524,800.00	
	ECOPRO CO LTD	10,230	95,000.00	971,850,000.00	
	HANWHA AEROSPACE CO LTD	3,155	1,330,000.00	4,196,150,000.00	
	HANWHA OCEAN CO LTD	12,889	148,800.00	1,917,883,200.00	
	HANWHA SYSTEMS CO LTD	7,380	90,800.00	670,104,000.00	
	HD HYUNDAI ELECTRIC CO LTD	2,255	918,000.00	2,070,090,000.00	
	HD HYUNDAI HEAVY INDUSTRIES	3,240	648,000.00	2,099,520,000.00	
	HD HYUNDAI MARINE SOLUTION C	1,480	188,000.00	278,240,000.00	
	HD KOREA SHIPBUILDING & OFFS	4,067	444,500.00	1,807,781,500.00	
	HYOSUNG HEAVY INDUSTRIES COR	550	2,360,000.00	1,298,000,000.00	
	HYUNDAI ROTEM COMPANY	7,210	215,000.00	1,550,150,000.00	
	KOREA AEROSPACE INDUSTRIES	7,180	165,500.00	1,188,290,000.00	
	LG CORP	7,121	89,000.00	633,769,000.00	
	LG ENERGY SOLUTION	4,395	398,500.00	1,751,407,500.00	
	LIG NEX1 CO LTD	1,290	554,000.00	714,660,000.00	
	LS ELECTRIC CO LTD	1,450	533,000.00	772,850,000.00	
	POSCO FUTURE M CO LTD	3,594	197,000.00	708,018,000.00	
	POSCO INTERNATIONAL CORP	5,510	62,500.00	344,375,000.00	
	SAMSUNG C&T CORP	8,017	289,000.00	2,316,913,000.00	
	SAMSUNG HEAVY INDUSTRIES	67,519	31,850.00	2,150,480,150.00	

SK INC	3,351	294,000.00	985,194,000.00	
SK SQUARE CO LTD	8,763	435,500.00	3,816,286,500.00	
HMM CO LTD	22,880	19,890.00	455,083,200.00	
HYUNDAI GLOVIS CO LTD	3,740	273,000.00	1,021,020,000.00	
KOREAN AIR LINES CO LTD	14,844	24,300.00	360,709,200.00	
HANKOOK TIRE & TECHNOLOGY CO	5,912	62,100.00	367,135,200.00	
HYUNDAI MOBIS	5,520	457,500.00	2,525,400,000.00	
HYUNDAI MOTOR CO	12,305	480,000.00	5,906,400,000.00	
HYUNDAI MOTOR CO LTD-2ND PFD	3,530	295,000.00	1,041,350,000.00	
HYUNDAI MOTOR CO LTD-PRF	2,220	288,500.00	640,470,000.00	
KIA CORP	21,820	169,500.00	3,698,490,000.00	
COWAY CO LTD	5,640	76,400.00	430,896,000.00	
LG ELECTRONICS INC	8,805	106,900.00	941,254,500.00	
HANJIN KAL CORP	2,570	128,700.00	330,759,000.00	
HYBE CO LTD	2,140	366,500.00	784,310,000.00	
KAKAO CORP	29,485	56,600.00	1,668,851,000.00	
KRAFTON INC	2,720	238,000.00	647,360,000.00	
NAVER CORP	13,495	238,000.00	3,211,810,000.00	
KT&G CORP	9,185	144,800.00	1,329,988,000.00	
SAMYANG FOODS CO LTD	400	1,186,000.00	474,400,000.00	
AMOREPACIFIC CORP	2,990	119,700.00	357,903,000.00	
APR CORP/KOREA	2,290	237,000.00	542,730,000.00	
LG H&H	715	263,500.00	188,402,500.00	
HLB INC	11,472	51,600.00	591,955,200.00	
ALTEOGEN INC	3,815	496,000.00	1,892,240,000.00	
CELLTRION INC	14,023	206,500.00	2,895,749,500.00	
SAMSUNG BIOLOGICS CO LTD	1,086	1,921,000.00	2,086,206,000.00	
SK BIOPHARMACEUTICALS CO LTD	2,510	118,200.00	296,682,000.00	
YUHAN CORP	5,529	105,900.00	585,521,100.00	
HANA FINANCIAL GROUP	26,178	96,200.00	2,518,323,600.00	
INDUSTRIAL BANK OF KOREA	25,050	20,300.00	508,515,000.00	
KAKAOBANK CORP	16,870	21,100.00	355,957,000.00	
KB FINANCIAL GROUP INC	34,390	129,500.00	4,453,505,000.00	
SHINHAN FINANCIAL GROUP LTD	41,098	79,700.00	3,275,510,600.00	
WOORI FINANCIAL GROUP INC	63,061	27,550.00	1,737,330,550.00	
KOREA INVESTMENT HOLDINGS CO	3,985	182,800.00	728,458,000.00	
MERITZ FINANCIAL GROUP INC	7,496	104,600.00	784,081,600.00	
MIRAE ASSET SECURITIES CO LT	12,468	31,950.00	398,352,600.00	
NH INVESTMENT & SECURITIES C	5,890	22,500.00	132,525,000.00	
DONGBU INSURANCE CO LTD	4,120	124,000.00	510,880,000.00	
SAMSUNG FIRE & MARINE INS	2,900	480,500.00	1,393,450,000.00	
SAMSUNG LIFE INSURANCE CO LTD	7,595	167,000.00	1,268,365,000.00	
SAMSUNG SDS CO LTD	4,080	183,900.00	750,312,000.00	

	LG DISPLAY CO LTD	30,851	12,460.00	384,403,460.00	
	SAMSUNG ELECTRO-MECHANICS CO	5,295	292,000.00	1,546,140,000.00	
	SAMSUNG ELECTRONICS CO LTD	446,690	149,300.00	66,690,817,000.00	
	SAMSUNG ELECTRONICS-PFD	76,780	110,900.00	8,514,902,000.00	
	SAMSUNG SDI CO LTD	5,761	314,000.00	1,808,954,000.00	
	LG UPLUS CORP.	21,900	15,060.00	329,814,000.00	
	SK TELECOM	9,490	59,200.00	561,808,000.00	
	KOREA ELECTRIC POWER CORP	24,570	56,300.00	1,383,291,000.00	
	HANMI SEMICONDUCTOR CO LTD	4,550	177,500.00	807,625,000.00	
	SK HYNIX INC	51,530	764,000.00	39,368,920,000.00	
韓国ウォン小計		1,394,491		219,434,543,960.00 (23,545,326,566)	
台湾ドル	ASIA CEMENT CORP	209,978	36.80	7,727,190.40	
	CHINA STEEL CORP	1,076,181	19.65	21,146,956.65	
	FORMOSA CHEMICALS & FIBRE	327,047	34.90	11,413,940.30	
	FORMOSA PLASTICS CORP	371,424	43.70	16,231,228.80	
	NAN YA PLASTICS CORP	495,145	79.40	39,314,513.00	
	TCC GROUP HOLDINGS	662,420	26.20	17,355,404.00	
	AIRTAC INTERNATIONAL GROUP	12,696	1,015.00	12,886,440.00	
	BIZLINK HOLDING INC	17,000	1,315.00	22,355,000.00	
	FAR EASTERN NEW CENTURY CORP	265,957	28.65	7,619,668.05	
	FORTUNE ELECTRIC CO LTD	14,520	963.00	13,982,760.00	
	TECO ELECTRIC & MACHINERY	112,000	87.90	9,844,800.00	
	CHINA AIRLINES LTD	249,000	21.45	5,341,050.00	
	EVA AIRWAYS CORP	245,000	37.15	9,101,750.00	
	EVERGREEN MARINE CORP LTD	93,200	187.50	17,475,000.00	
	TAIWAN HIGH SPEED RAIL CORP	129,000	27.25	3,515,250.00	
	WAN HAI LINES LTD	69,575	76.00	5,287,700.00	
	YANG MING MARINE TRANSPORT	144,000	54.00	7,776,000.00	
	CHENG SHIN RUBBER IND CO LTD	176,947	31.80	5,626,914.60	
	ECLAT TEXTILE COMPANY LTD	15,254	419.50	6,399,053.00	
	FENG TAY ENTERPRISE CO LTD	23,927	101.50	2,428,590.50	
	NIEN MADE ENTERPRISE CO LTD	18,000	419.00	7,542,000.00	
	INTERNATIONAL GAMES SYSTEM C	23,000	744.00	17,112,000.00	
	HOTAI MOTOR COMPANY LTD	28,320	542.00	15,349,440.00	
	PRESIDENT CHAIN STORE CORP	51,448	217.00	11,164,216.00	
	UNI-PRESIDENT ENTERPRISES CO	446,703	74.70	33,368,714.10	
	CALIWAY BIOPHARMACEUTICALS C	98,000	164.00	16,072,000.00	
PHARMAESSENTIA CORP	27,743	577.00	16,007,711.00		
CHANG HWA COMMERCIAL BANK	579,019	20.40	11,811,987.60		
CTBC FINANCIAL HOLDING CO LTD	1,552,746	51.20	79,500,595.20		
E.SUN FINANCIAL HOLDING CO	1,372,314	33.00	45,286,362.00		
FIRST FINANCIAL HOLDING CO	1,040,054	29.75	30,941,606.50		

HUA NAN FINANCIAL HOLDINGS C	828,486	33.30	27,588,583.80
MEGA FINANCIAL HOLDING CO LT	1,113,400	40.55	45,148,370.00
SINOPAC FINANCIAL HOLDINGS	1,177,726	29.35	34,566,258.10
TAISHIN FINANCIAL HOLDING	1,995,863	22.85	45,605,469.55
TAIWAN BUSINESS BANK	752,784	15.90	11,969,265.60
TAIWAN COOPERATIVE FINANCIAL	974,949	24.00	23,398,776.00
THE SHANGHAI COMMERCIAL & SA	364,610	39.45	14,383,864.50
CHAILEASE HOLDING CO LTD	135,205	103.50	13,993,717.50
YUANTA FINANCIAL HOLDING CO	1,010,796	42.40	42,857,750.40
CATHAY FINANCIAL HOLDING CO	891,044	77.40	68,966,805.60
FUBON FINANCIAL HOLDING CO	776,121	95.00	73,731,495.00
KGI FINANCIAL HOLDING CO LTD	1,437,762	18.10	26,023,492.20
ACCTON TECHNOLOGY CORP	50,000	1,165.00	58,250,000.00
ADVANTECH CO LTD	46,984	287.00	13,484,408.00
ASIA VITAL COMPONENTS	32,000	1,280.00	40,960,000.00
ASUSTEK COMPUTER INC	68,997	510.00	35,188,470.00
CATCHER TECHNOLOGY CO LTD	52,405	209.50	10,978,847.50
CHROMA ATE INC	36,000	950.00	34,200,000.00
COMPAL ELECTRONICS	437,955	32.25	14,124,048.75
DELTA ELECTRONICS INC	184,541	1,120.00	206,685,920.00
E INK HOLDINGS INC	79,000	176.00	13,904,000.00
ELITE MATERIAL CO LTD	29,000	1,580.00	45,820,000.00
GIGABYTE TECHNOLOGY CO LTD	54,000	240.00	12,960,000.00
GOLD CIRCUIT ELECTRONICS LTD	30,000	624.00	18,720,000.00
HON HAI PRECISION INDUSTRY	1,187,212	229.50	272,465,154.00
INNOLUX CORP	784,786	28.80	22,601,836.80
INVENTEC CORP	289,162	44.65	12,911,083.30
KING SLIDE WORKS CO LTD	5,000	3,310.00	16,550,000.00
LARGAN PRECISION CO LTD	9,486	2,450.00	23,240,700.00
LITE-ON TECHNOLOGY CORP	194,787	163.00	31,750,281.00
LOTES CO LTD	8,000	1,430.00	11,440,000.00
PEGATRON CORP	199,854	70.80	14,149,663.20
QUANTA COMPUTER INC	258,416	282.00	72,873,312.00
UNIMICRON TECHNOLOGY CORP	119,638	301.00	36,011,038.00
WISTRON CORP	287,000	138.50	39,749,500.00
WIWYNN CORP	10,600	3,720.00	39,432,000.00
YAGEO CORPORATION	143,720	295.50	42,469,260.00
ZHEN DING TECHNOLOGY HOLDING	69,000	170.50	11,764,500.00
CHUNGHWA TELECOM CO LTD	346,371	134.00	46,413,714.00
FAR EASTONE TELECOMM CO LTD	178,000	90.70	16,144,600.00
TAIWAN MOBILE CO LTD	144,188	108.50	15,644,398.00
ALCHIP TECHNOLOGIES LTD	7,300	3,435.00	25,075,500.00
ASE INDUSTRIAL HOLDING CO LT	317,387	299.00	94,898,713.00

	ASPEED TECHNOLOGY INC	3,000	8,775.00	26,325,000.00
	EMEMORY TECHNOLOGY INC	6,500	1,675.00	10,887,500.00
	GLOBAL UNICHIP CORP	9,000	2,695.00	24,255,000.00
	GLOBALWAFERS CO LTD	22,200	499.00	11,077,800.00
	JENTECH PRECISION INDUSTRIAL	8,000	2,430.00	19,440,000.00
	KING YUAN ELECTRONICS CO LTD	104,000	271.50	28,236,000.00
	MEDIATEK INC	144,032	1,485.00	213,887,520.00
	NOVATEK MICROELECTRONICS LTD	56,922	386.50	22,000,353.00
	REALTEK SEMICONDUCTOR CORP	47,815	515.00	24,624,725.00
	TAIWAN SEMICONDUCTOR MANUFAC	2,323,355	1,760.00	4,089,104,800.00
	UNITED MICROELECTRONICS CORP	1,090,592	62.50	68,162,000.00
	VANGUARD INTERNATIONAL SEMI	109,152	139.00	15,172,128.00
台湾ドル小計		30,991,721		6,859,253,463.50 (34,337,422,838)
インドルピー	BHARAT PETROLEUM CORP LTD	143,700	361.25	51,911,625.00
	COAL INDIA LTD	157,880	430.15	67,912,082.00
	HINDUSTAN PETROLEUM CORP	92,070	453.20	41,726,124.00
	INDIAN OIL CORP LTD	256,530	160.90	41,275,677.00
	OIL & NATURAL GAS CORP LTD	277,480	243.11	67,458,162.80
	OIL INDIA LTD	48,100	435.80	20,961,980.00
	PETRONET LNG LTD	78,980	280.05	22,118,349.00
	RELIANCE INDUSTRIES LTD	574,304	1,413.60	811,836,134.40
	AMBUJA CEMENTS LIMITED	55,950	552.15	30,892,792.50
	APL APOLLO TUBES LTD	17,000	1,919.70	32,634,900.00
	ASIAN PAINTS LTD	35,840	2,754.00	98,703,360.00
	COROMANDEL INTERNATIONAL LTD	11,500	2,271.20	26,118,800.00
	GRASIM INDUSTRIES LTD	25,690	2,780.00	71,418,200.00
	HINDALCO INDUSTRIES LIMITED	128,110	939.95	120,416,994.50
	JINDAL STAINLESS LTD	33,300	804.25	26,781,525.00
	JINDAL STEEL LTD	33,090	1,055.60	34,929,804.00
	JSW STEEL LTD	54,980	1,184.10	65,101,818.00
	NMDC LTD	309,000	81.39	25,149,510.00
	PI INDUSTRIES LTD	7,910	3,221.00	25,478,110.00
	PIDILITE INDUSTRIES LTD	28,720	1,474.80	42,356,256.00
	SHREE CEMENT LTD	755	27,510.00	20,770,050.00
	SOLAR INDUSTRIES INDIA LTD	2,740	12,925.00	35,414,500.00
	SRF LTD	13,810	2,962.50	40,912,125.00
	SUPREME INDUSTRIES LTD	6,390	3,467.30	22,156,047.00
	TATA STEEL LTD	713,470	188.27	134,324,996.90
	ULTRATECH CEMENT LTD	10,870	12,297.00	133,668,390.00
	UPL LTD	46,215	787.15	36,378,137.25
	VEDANTA LTD	128,880	674.80	86,968,224.00
	ABB INDIA LTD	5,480	4,865.50	26,662,940.00

ADANI ENTERPRISES LTD	15,030	2,134.60	32,083,038.00
ASHOK LEYLAND LTD	290,600	187.98	54,626,988.00
ASTRAL LTD	12,100	1,439.00	17,411,900.00
BHARAT ELECTRONICS LTD	350,310	412.80	144,607,968.00
BHARAT HEAVY ELECTRICALS	105,000	263.10	27,625,500.00
CG POWER AND INDUSTRIAL SOLU	63,350	590.00	37,376,500.00
CUMMINS INDIA LTD	14,140	4,031.30	57,002,582.00
GE VERNOVA T&D INDIA LTD	12,050	2,647.20	31,898,760.00
HAVELLS INDIA LTD	20,220	1,447.10	29,260,362.00
HINDUSTAN AERONAUTICS LTD	19,750	4,504.30	88,959,925.00
HITACHI ENERGY INDIA LTD	1,300	16,964.00	22,053,200.00
LARSEN & TOUBRO LTD	63,560	3,869.80	245,964,488.00
POLYCAB INDIA LTD	5,150	7,418.00	38,202,700.00
RAIL VIKAS NIGAM LTD	51,200	331.30	16,962,560.00
SIEMENS ENERGY INDIA LTD	8,350	2,316.90	19,346,115.00
SIEMENS LTD	8,940	2,952.60	26,396,244.00
SUZLON ENERGY LTD	935,200	47.98	44,870,896.00
TATA MOTORS LTD /NEW	176,392	441.40	77,859,428.80
VOLTAS LTD	20,500	1,398.40	28,667,200.00
INDIAN RAILWAY CATERING & TO	26,000	632.10	16,434,600.00
ADANI PORTS AND SPECIAL ECON	51,113	1,403.00	71,711,539.00
GMR AIRPORTS LTD	241,000	100.23	24,155,430.00
INTERGLOBE AVIATION LTD	18,050	4,941.50	89,194,075.00
BAJAJ AUTO LTD	6,490	9,429.50	61,197,455.00
BALKRISHNA INDUSTRIES LTD	7,940	2,431.60	19,306,904.00
BHARAT FORGE LTD	24,680	1,415.10	34,924,668.00
BOSCH LTD	750	36,510.00	27,382,500.00
EICHER MOTORS LTD	13,220	7,323.50	96,816,670.00
HERO MOTOCORP LTD	11,820	5,762.50	68,112,750.00
HYUNDAI MOTOR INDIA LTD	15,900	2,346.40	37,307,760.00
MAHINDRA & MAHINDRA LIMITED	88,760	3,657.40	324,630,824.00
MARUTI SUZUKI INDIA LTD	11,930	16,176.00	192,979,680.00
MRF LTD	230	143,045.00	32,900,350.00
SAMVARDHANA MOTHERSON INTERN	404,540	112.33	45,441,978.20
TATA MOTORS PASSENGER VEHICL	189,892	344.00	65,322,848.00
TUBE INVESTMENTS OF INDIA LT	11,340	2,383.60	27,030,024.00
TVS MOTOR CO LTD	23,190	3,701.90	85,847,061.00
DIXON TECHNOLOGIES INDIA LTD	3,250	11,024.00	35,828,000.00
KALYAN JEWELLERS INDIA LTD	38,900	458.85	17,849,265.00
PAGE INDUSTRIES LTD	570	34,285.00	19,542,450.00
TITAN CO LTD	33,670	4,144.10	139,531,847.00
ETERNAL LTD	231,700	281.35	65,188,795.00
INDIAN HOTELS CO LTD	82,080	668.35	54,858,168.00

JUBILANT FOODWORKS LTD	36,870	517.30	19,072,851.00
SWIGGY LTD	125,100	333.80	41,758,380.00
INFO EDGE INDIA LTD	36,150	1,317.40	47,624,010.00
FSN E-COMMERCE VENTURES LTD	111,700	250.80	28,014,360.00
TRENT LTD	17,920	3,945.60	70,705,152.00
VISHAL MEGA MART LTD	204,500	126.32	25,832,440.00
AVENUE SUPERMARTS LTD	15,610	3,766.70	58,798,187.00
BRITANNIA INDUSTRIES LTD	10,570	5,943.50	62,822,795.00
ITC LTD	278,995	333.20	92,961,134.00
MARICO LTD	48,730	760.60	37,064,038.00
NESTLE INDIA LTD	62,870	1,315.60	82,711,772.00
TATA CONSUMER PRODUCTS LTD	56,711	1,180.20	66,930,322.20
UNITED SPIRITS LTD	25,960	1,324.80	34,391,808.00
VARUN BEVERAGES LTD	129,775	496.00	64,368,400.00
COLGATE PALMOLIVE (INDIA)	12,900	2,178.00	28,096,200.00
DABUR INDIA LTD	44,930	512.75	23,037,857.50
GODREJ CONSUMER PRODUCTS LTD	38,385	1,232.20	47,297,997.00
HINDUSTAN UNILEVER LTD	78,280	2,462.20	192,741,016.00
APOLLO HOSPITALS ENTERPRISE	9,680	7,133.00	69,047,440.00
FORTIS HEALTHCARE LTD	46,200	892.05	41,212,710.00
MAX HEALTHCARE INSTITUTE LTD	74,390	1,013.60	75,401,704.00
ALKEM LABORATORIES LTD	3,910	5,748.00	22,474,680.00
AUROBINDO PHARMA LTD	22,150	1,167.60	25,862,340.00
CIPLA LTD	51,980	1,392.30	72,371,754.00
DIVI'S LABORATORIES LTD	12,010	6,140.00	73,741,400.00
DR. REDDY'S LABORATORIES	51,920	1,167.20	60,601,024.00
LUPIN LTD	22,710	2,177.10	49,441,941.00
MANKIND PHARMA LTD	10,100	2,117.20	21,383,720.00
SUN PHARMACEUTICAL INDUS	92,024	1,675.40	154,177,009.60
TORRENT PHARMACEUTICALS LTD	10,420	4,086.60	42,582,372.00
ZYDUS LIFESCIENCES LTD	19,650	881.10	17,313,615.00
AU SMALL FINANCE BANK LTD	35,110	1,020.95	35,845,554.50
AXIS BANK LTD	217,430	1,307.50	284,289,725.00
BANK OF BARODA	100,500	307.15	30,868,575.00
CANARA BANK	183,500	156.86	28,783,810.00
HDFC BANK LIMITED	1,072,206	927.90	994,899,947.40
ICICI BANK LTD	494,647	1,380.60	682,909,648.20
IDFC FIRST BANK LTD	343,500	83.12	28,551,720.00
INDUSIND BANK LTD	55,300	949.80	52,523,940.00
KOTAK MAHINDRA BANK LTD	511,600	426.90	218,402,040.00
PUNJAB NATIONAL BANK	223,000	128.05	28,555,150.00
STATE BANK OF INDIA	170,210	1,038.40	176,746,064.00
UNION BANK OF INDIA	148,000	177.43	26,259,640.00

YES BANK LTD	1,377,600	22.76	31,354,176.00
BAJAJ FINANCE LTD	265,100	969.45	257,001,195.00
BAJAJ FINSERV LTD	36,090	2,017.80	72,822,402.00
BAJAJ HOLDINGS AND INVESTMEN	2,520	10,648.00	26,832,960.00
BSE LTD	18,870	2,726.70	51,452,829.00
CHOLAMANDALAM INVESTMENT AND	40,220	1,700.40	68,390,088.00
HDFC ASSET MANAGEMENT CO LTD	18,920	2,579.60	48,806,032.00
JIO FINANCIAL SERVICES LTD	283,002	275.65	78,009,501.30
MUTHOOT FINANCE LTD	11,980	3,946.90	47,283,862.00
ONE 97 COMMUNICATIONS LTD	36,100	1,331.40	48,063,540.00
POWER FINANCE CORPORATION	144,950	372.15	53,943,142.50
REC LTD	108,900	370.10	40,303,890.00
SBI CARDS & PAYMENT SERVICES	27,150	838.30	22,759,845.00
SHRIRAM FINANCE LTD	134,570	1,010.35	135,962,799.50
SUNDARAM FINANCE LTD	6,740	5,152.00	34,724,480.00
HDFC LIFE INSURANCE CO LTD	92,200	736.80	67,932,960.00
ICICI LOMBARD GENERAL INSURA	24,640	1,884.80	46,441,472.00
ICICI PRUDENTIAL LIFE INSURA	35,540	660.95	23,490,163.00
PB FINTECH LTD	29,700	1,681.40	49,937,580.00
SBI LIFE INSURANCE CO LTD	42,980	2,073.70	89,127,626.00
HCL TECHNOLOGIES LTD	89,710	1,716.80	154,014,128.00
INFOSYS LTD	314,678	1,681.20	529,036,653.60
LTIMINDTREE LTD	6,481	6,407.00	41,523,767.00
MPHASIS LTD	10,040	2,889.80	29,013,592.00
ORACLE FINANCIAL SERVICES	2,120	7,990.50	16,939,860.00
PERSISTENT SYSTEMS LTD	10,470	6,438.00	67,405,860.00
TATA CONSULTANCY SVCS LTD	84,979	3,163.60	268,839,564.40
TECH MAHINDRA LTD	51,460	1,718.30	88,423,718.00
WIPRO LTD	249,958	245.95	61,477,170.10
BHARTI AIRTEL LTD	241,635	2,010.00	485,686,350.00
INDUS TOWERS LTD	118,860	428.40	50,919,624.00
TATA COMMUNICATIONS LTD	11,700	1,762.00	20,615,400.00
VODAFONE IDEA LTD	2,345,000	10.59	24,833,550.00
ADANI POWER LTD	277,550	140.56	39,012,428.00
GAIL INDIA LTD	216,663	164.72	35,688,729.36
JSW ENERGY LTD	35,300	486.35	17,168,155.00
NHPC LTD	305,000	79.42	24,223,100.00
NTPC LIMITED	409,322	343.35	140,540,708.70
POWER GRID CORP OF INDIA LTD	437,984	257.65	112,846,577.60
TATA POWER CO LTD	146,810	363.20	53,321,392.00
TORRENT POWER LTD	17,000	1,337.40	22,735,800.00
WAAREE ENERGIES LTD	8,400	2,560.20	21,505,680.00
DLF LTD	67,320	641.85	43,209,342.00

	GODREJ PROPERTIES LTD	15,040	1,797.80	27,038,912.00
	LODHA DEVELOPERS LTD	29,360	1,044.00	30,651,840.00
	OBEROI REALTY LTD	11,900	1,654.90	19,693,310.00
	PHOENIX MILLS LTD	19,880	1,841.00	36,599,080.00
	PRESTIGE ESTATES PROJECTS	17,200	1,505.80	25,899,760.00
インドルピー小計		20,616,596		13,079,090,448.81 (22,888,408,285)
カタールリアル	QATAR FUEL QSC	54,490	15.45	841,870.50
	QATAR GAS TRANSPORT(NAKILAT)	260,800	4.78	1,248,449.60
	MESAIEED PETROCHEMICAL HOLDI	719,400	1.09	790,620.60
	INDUSTRIES QATAR	138,310	12.30	1,701,213.00
	COMMERCIAL BANK PQSC	307,780	4.54	1,398,552.32
	DUKHAN BANK	179,000	3.57	640,104.00
	MASRAF AL RAYAN	575,200	2.29	1,319,508.80
	QATAR INTERNATIONAL ISLAMIC	96,100	11.69	1,123,409.00
	QATAR ISLAMIC BANK	169,200	24.46	4,138,632.00
	QATAR NATIONAL BANK	427,740	19.99	8,550,522.60
	OOREDOO QPSC	77,600	13.45	1,043,720.00
	QATAR ELECTRICITY & WATER CO	44,020	15.57	685,391.40
	BARWA REAL ESTATE CO	214,700	2.68	576,469.50
カタールリアル小計		3,264,340		24,058,463.32 (1,046,061,985)
南アフリカランド	ANGLOGOLD ASHANTI PLC	47,582	1,626.43	77,388,792.26
	GOLD FIELDS LTD	84,930	832.78	70,728,005.40
	HARMONY GOLD MINING CO LTD	54,370	372.57	20,256,630.90
	IMPALA PLATINUM HOLDINGS LTD	80,670	303.00	24,443,010.00
	NORTHAM PLATINUM HOLDINGS LT	33,900	385.39	13,064,721.00
	SASOL LTD	60,095	98.78	5,936,184.10
	SIBANYE STILLWATER LTD	276,000	71.28	19,673,280.00
	VALTERRA PLATINUM LIMITED	25,120	1,542.36	38,744,083.20
	BIDVEST GROUP LTD	29,922	242.42	7,253,691.24
	NASPERS LTD-N SHS	74,150	1,068.68	79,242,622.00
	PEPKOR HOLDINGS LTD	348,450	25.19	8,777,455.50
	BID CORP LTD	32,969	407.45	13,433,219.05
	CLICKS GROUP LTD	22,890	351.43	8,044,232.70
	SHOPRITE HOLDINGS LTD	44,050	270.65	11,922,132.50
	ABSA GROUP LTD	77,610	244.71	18,991,943.10
	CAPITEC BANK HOLDINGS LTD	8,322	4,252.19	35,386,725.18
	NEDBANK GROUP LTD	43,558	273.18	11,899,174.44
	STANDARD BANK GROUP LTD	124,463	288.65	35,926,244.95
	FIRSTRAND LTD	476,419	90.87	43,292,194.53
	REINET INVESTMENTS SCA	13,180	573.62	7,560,311.60
	REMGRO LTD	48,880	178.91	8,745,120.80

	DISCOVERY LTD	50,355	226.58	11,409,435.90	
	OUTSURANCE GROUP LTD	86,300	68.63	5,922,769.00	
	SANLAM LTD	162,161	98.68	16,002,047.48	
	MTN GROUP LTD	165,262	176.62	29,188,574.44	
	VODACOM GROUP LTD	57,515	142.90	8,218,893.50	
	NEPI ROCKCASTLE N.V.	55,478	146.51	8,128,081.78	
南アフリカランド小計		2,584,601		639,579,576.55	(6,165,547,117)
アラブディルハム	ADNOC DRILLING CO PJSC	316,000	5.27	1,665,320.00	
	ADNOC GAS PLC	547,800	3.53	1,933,734.00	
	ADNOC LOGISTICS & SERVICES	174,000	5.65	983,100.00	
	TWO POINT ZERO GROUP PJSC	308,800	2.49	768,912.00	
	SALIK CO PJSC	183,200	6.63	1,214,616.00	
	AMERICANA RESTAURANTS INTERN	250,000	1.64	410,000.00	
	ABU DHABI NATIONAL OIL CO FO	322,900	3.99	1,288,371.00	
	ABU DHABI COMMERCIAL BANK	315,088	14.98	4,720,018.24	
	ABU DHABI ISLAMIC BANK	150,050	22.60	3,391,130.00	
	DUBAI ISLAMIC BANK	274,733	9.62	2,642,931.46	
	EMIRATES NBD PJSC	183,580	30.15	5,534,937.00	
	FIRST ABU DHABI BANK PJSC	412,081	18.54	7,639,981.74	
	EMIRATES TELECOM GROUP CO	324,351	19.50	6,324,844.50	
	DUBAI ELECTRICITY & WATER AU	586,100	3.00	1,758,300.00	
	ALDAR PROPERTIES PJSC	375,350	9.00	3,378,150.00	
	EMAAR DEVELOPMENT PJSC	82,800	16.30	1,349,640.00	
EMAAR PROPERTIES PJSC	621,800	14.60	9,078,280.00		
アラブディルハム小計		5,428,633		54,082,265.94	(2,333,649,775)
クウェート・ディナール	BOUBYAN BANK K.S.C	139,580	0.71	99,241.38	
	GULF BANK	209,710	0.35	73,608.21	
	KUWAIT FINANCE HOUSE	1,037,585	0.82	852,894.87	
	NATIONAL BANK OF KUWAIT	785,620	1.00	787,976.86	
	WARBA BANK KSCP	219,000	0.29	64,824.00	
	MOBILE TELECOMMUNICATIONS CO	174,400	0.51	89,118.40	
	MABANEE CO KPSC	64,550	1.08	69,714.00	
クウェート・ディナール小計		2,630,445		2,037,377.72	(1,056,013,619)
香港・オフショア 人民元	CHINA MERCHANTS ENERGY -A	57,700	11.45	660,665.00	
	CHINA PETROLEUM & CHEMICAL-A	214,717	5.93	1,273,271.81	
	CHINA SHENHUA ENERGY CO-A	49,400	40.70	2,010,580.00	
	COSCO SHIPPING ENERGY TRAN-A	23,600	14.57	343,852.00	
	GUANGHUI ENERGY CO LTD-A	46,500	5.09	236,685.00	
	PETROCHINA CO LTD-A	166,233	9.82	1,632,408.06	
	SHAANXI COAL INDUSTRY CO L-A	73,700	21.91	1,614,767.00	

SHANXI COKING COAL ENERGY-A	53,700	6.78	364,086.00	
YANKUANG ENERGY GROUP CO-A	46,995	13.86	651,350.70	
YANTAI JEREH OILFIELD-A	14,900	87.07	1,297,343.00	
ALUMINUM CORP OF CHINA LTD-A	117,200	13.33	1,562,276.00	
ANHUI CONCH CEMENT CO LTD-A	34,200	22.31	763,002.00	
BAOSHAN IRON & STEEL CO-A	103,100	7.14	736,134.00	
CHINA JUSHI CO LTD -A	26,289	19.06	501,068.34	
CHINA MOLYBDENUM CO LTD-A	139,200	23.31	3,244,752.00	
CHINA NORTHERN RARE EARTH-A	19,100	51.07	975,437.00	
GANFENG LITHIUM CO LTD-A	16,100	67.87	1,092,707.00	
GUANGZHOU TINCI MATERIALS -A	16,600	43.68	725,088.00	
HENGLI PETROCHEMICAL CO L-A	33,254	25.08	834,010.32	
HOSHINE SILICON INDUSTRY C-A	7,400	53.41	395,234.00	
INNER MONGOLIA BAOTOU STE-A	438,792	2.37	1,039,937.04	
INNER MONGOLIA JUNZHENG EN-A	66,500	5.76	383,040.00	
JIANGSU EASTERN SHENGHONG -A	58,800	11.12	653,856.00	
JIANGXI COPPER CO LTD-A	20,600	60.50	1,246,300.00	
LB GROUP CO LTD-A	14,800	20.36	301,328.00	
NINGXIA BAOFENG ENERGY GRO-A	33,800	21.23	717,574.00	
QINGHAI SALT LAKE INDUSTRY-A	50,000	33.42	1,671,000.00	
RONGSHENG PETROCHEMICAL CO-A	77,800	12.21	949,938.00	
SHANDONG GOLD MINING CO LT-A	27,244	47.11	1,283,464.84	
SHANDONG HUALU HENGSHENG-A	15,340	36.31	556,995.40	
SHANDONG NANSHAN ALUMINUM-A	145,000	6.14	890,300.00	
SHANGHAI PUTAILAI NEW ENER-A	17,545	28.27	495,997.15	
TIANQI LITHIUM CORP-A	13,500	58.61	791,235.00	
WANHUA CHEMICAL GROUP CO -A	22,500	82.40	1,854,000.00	
ZHEJIANG NHU CO LTD-A	24,480	26.61	651,412.80	
ZIJIN MINING GROUP CO LTD-A	154,600	37.26	5,760,396.00	
AECC AVIATION POWER CO-A	12,100	44.63	540,023.00	
BEIJING NEW BUILDING MATER-A	12,200	25.44	310,368.00	
CHINA CSSC HOLDINGS LTD-A	33,700	35.75	1,204,775.00	
CHINA ENERGY ENGINEERING COR	308,200	2.47	761,254.00	
CHINA NATIONAL CHEMICAL-A	48,800	7.99	389,912.00	
CHINA RAILWAY GROUP LTD-A	92,500	5.39	498,575.00	
CHINA STATE CONSTRUCTION-A	324,000	5.05	1,636,200.00	
CONTEMPORARY AMPEREX TECHN-A	28,000	348.90	9,769,200.00	
CRRG CORP LTD-A	115,600	6.80	786,080.00	
DONGFANG ELECTRIC CORP LTD-A	21,700	26.90	583,730.00	
EVE ENERGY CO LTD-A	17,383	68.00	1,182,044.00	
GEM CO LTD-A	55,400	9.13	505,802.00	
GOLDWIND SCIENCE & TECHNOL-A	43,900	27.70	1,216,030.00	
GUOXUAN HIGH-TECH CO LTD-A	14,100	41.32	582,612.00	

JIANGSU HENGLI HYDRAULIC C-A	11,879	117.17	1,391,862.43
JIANGSU ZHONGTIAN TECHNOLO-A	30,800	19.25	592,900.00
METALLURGICAL CORP OF CHIN-A	157,500	3.02	475,650.00
NARI TECHNOLOGY CO LTD-A	65,080	26.20	1,705,096.00
NINGBO DEYE TECHNOLOGY CO -A	4,586	85.85	393,708.10
POWER CONSTRUCTION CORP OF-A	122,702	5.84	716,579.68
SANY HEAVY INDUSTRY CO LTD-A	69,100	22.10	1,527,110.00
SHANGHAI ELECTRIC GRP CO L-A	121,700	9.30	1,131,810.00
SHENZHEN INOVANCE TECHNOLO-A	6,276	80.27	503,774.52
SUNGROW POWER SUPPLY CO LT-A	18,340	172.68	3,166,951.20
SUNWODA ELECTRONIC CO LTD-A	12,200	24.91	303,902.00
TBEA CO LTD-A	51,350	30.50	1,566,175.00
WEICHAJ POWER CO LTD-A	57,500	22.55	1,296,625.00
XCMG CONSTRUCTION MACHIN-A	55,900	11.04	617,136.00
ZHEJIANG CHINT ELECTRICS-A	20,100	32.39	651,039.00
ZHEJIANG HUAYOU COBALT CO -A	15,150	76.15	1,153,672.50
ZOOMLION HEAVY INDUSTRY S-A	49,000	8.88	435,120.00
AIR CHINA LTD-A	55,000	8.81	484,550.00
BEIJING-SHANGHAI HIGH SPE-A	464,100	4.92	2,283,372.00
CHINA EASTERN AIRLINES CO-A	161,700	6.13	991,221.00
CHINA SOUTHERN AIRLINES CO-A	71,400	7.75	553,350.00
COSCO SHIPPING HOLDINGS CO-A	103,710	14.46	1,499,646.60
DAQIN RAILWAY CO LTD-A	135,800	4.99	677,642.00
HAINAN AIRLINES HOLDING CO-A	408,400	1.71	698,364.00
S F HOLDING CO LTD-A	32,200	38.88	1,251,936.00
SHANGHAI INTERNATIONAL AIR-A	11,338	31.72	359,641.36
BYD CO LTD -A	38,400	96.19	3,693,696.00
CHANGZHOU XINGYU AUTOMOTIV-A	2,300	121.30	278,990.00
CHONGQING CHANGAN AUTOMOB-A	65,482	11.69	765,484.58
FUYAO GLASS INDUSTRY GROUP-A	9,500	61.12	580,640.00
HUAYU AUTOMOTIVE SYSTEMS-A	29,471	20.39	600,913.69
HUIZHOU DESAY SV AUTOMOTIV-A	5,200	134.35	698,620.00
NINGBO TUOPU GROUP CO LTD-A	11,165	78.57	877,234.05
SAIC MOTOR CORP LTD-A	64,200	15.25	979,050.00
SERES GROUP CO L-A	7,200	121.15	872,280.00
GREE ELECTRIC APPLIANCES I-A	18,100	40.53	733,593.00
HAIER SMART HOME CO LTD-A	53,100	25.94	1,377,414.00
MIDEA GROUP CO LTD-A	20,500	77.62	1,591,210.00
37 INTERACTIVE ENTERTAINME-A	17,300	28.07	485,611.00
FOCUS MEDIA INFORMATION TE-A	128,100	7.40	947,940.00
KUNLUN TECH CO LTD-A	6,400	54.30	347,520.00
MANGO EXCELLENT MEDIA CO L-A	17,400	26.31	457,794.00
CHINA TOURISM GROUP DUTY F-A	9,300	93.40	868,620.00

ANHUI GUJING DISTILLERY CO-A	3,200	132.49	423,968.00
EASTROC BEVERAGE GROUP CO -A	2,600	260.49	677,274.00
FOSHAN HAITIAN FLAVOURING-A	30,872	36.86	1,137,941.92
GUANGDONG HAID GROUP CO-A	14,600	53.07	774,822.00
HENAN SHUANGHUI INVESTMENT-A	31,677	25.56	809,664.12
INNER MONGOLIA YILI INDUS-A	54,300	27.09	1,470,987.00
JIANGSU KING'S LUCK BREWER-A	11,600	34.58	401,128.00
JIANGSU YANGHE DISTILLERY-A	10,383	61.99	643,642.17
KWEICHOW MOUTAI CO LTD-A	7,860	1,376.00	10,815,360.00
LUZHOU LAOJIAO CO LTD-A	9,600	113.59	1,090,464.00
MUYUAN FOODS CO LTD-A	34,452	47.18	1,625,445.36
NEW HOPE LIUHE CO LTD-A	41,775	8.89	371,379.75
SHANXI XINGHUACUN FEN WINE-A	8,460	169.36	1,432,785.60
TSINGTAO BREWERY CO LTD-A	6,600	62.24	410,784.00
WENS FOODSTUFFS GROUP CO-A	43,080	16.08	692,726.40
WULIANGYE YIBIN CO LTD-A	25,500	104.55	2,666,025.00
AIER EYE HOSPITAL GROUP CO-A	66,176	11.33	749,774.08
GUANGZHOU BAIYUNSHAN PHAR-A	13,100	25.09	328,679.00
JIANGSU YUYUE MEDICAL EQU-A	10,000	40.82	408,200.00
SHANGHAI PHARMACEUTICALS-A	17,900	17.32	310,028.00
SHANGHAI UNITED IMAGING HE-A	3,900	134.36	524,004.00
SHENZHEN MINDRAY BIO-MEDIC-A	7,755	200.19	1,552,473.45
BEIJING TONGRENTANG CO-A	13,000	31.28	406,640.00
BEIJING WANTAI BIOLOGICAL-A	5,684	44.48	252,824.32
CHANGCHUN HIGH-TECH INDUST-A	3,300	99.10	327,030.00
CHINA RESOURCES SANJIU MED-A	16,393	28.47	466,708.71
CHONGQING ZHIFEI BIOLOGICA-A	19,200	17.56	337,152.00
HANGZHOU TIGERMED CONSULTI-A	3,400	60.39	205,326.00
IMEIK TECHNOLOGY DEVELOPME-A	1,820	147.16	267,831.20
JIANGSU HENGRUI MEDICINE C-A	47,673	61.12	2,913,773.76
PHARMARON BEIJING CO LTD-A	10,350	31.20	322,920.00
SHANGHAI FOSUN PHARMACEUTI-A	20,700	27.44	568,008.00
SHANGHAI RAAS BLOOD PRODUC-A	65,500	6.32	413,960.00
WUXI APPTec CO LTD-A	19,488	102.39	1,995,376.32
YUNNAN BAIYAO GROUP CO LTD-A	12,740	56.22	716,242.80
ZHANGZHOU PIENZEHUANG PHA-A	4,900	167.82	822,318.00
AGRICULTURAL BANK OF CHINA-A	496,400	7.10	3,524,440.00
BANK OF BEIJING CO LTD -A	99,923	5.22	521,598.06
BANK OF CHENGDU CO LTD-A	19,000	15.46	293,740.00
BANK OF CHINA LTD-A	180,800	5.36	969,088.00
BANK OF COMMUNICATIONS CO-A	313,500	6.82	2,138,070.00
BANK OF HANGZHOU CO LTD-A	27,860	15.06	419,571.60
BANK OF JIANGSU CO LTD-A	84,910	9.71	824,476.10

BANK OF NANJING CO LTD -A	79,112	10.42	824,347.04
BANK OF NINGBO CO LTD -A	45,407	28.41	1,290,012.87
BANK OF SHANGHAI CO LTD-A	67,127	9.66	648,446.82
CHINA CITIC BANK CORP LTD-A	71,439	7.70	550,080.30
CHINA CONSTRUCTION BANK-A	110,900	8.94	991,446.00
CHINA EVERBRIGHT BANK CO-A	220,000	3.34	734,800.00
CHINA MERCHANTS BANK-A	126,210	38.55	4,865,395.50
CHINA MINSHENG BANKING-A	167,600	3.75	628,500.00
HUAXIA BANK CO LTD-A	62,743	6.46	405,319.78
IND & COMM BK OF CHINA-A	384,100	7.53	2,892,273.00
INDUSTRIAL BANK CO LTD -A	152,821	20.08	3,068,645.68
PING AN BANK CO LTD-A	147,644	11.12	1,641,801.28
POSTAL SAVINGS BANK OF CHI-A	172,500	5.14	886,650.00
SHANGHAI PUDONG DEVEL BANK-A	185,521	11.12	2,062,993.52
CAITONG SECURITIES CO LTD-A	73,580	8.74	643,089.20
CHANGJIANG SECURITIES CO L-A	87,100	8.56	745,576.00
CHINA GALAXY SECURITIES CO-A	35,600	15.43	549,308.00
CHINA INTERNATIONAL CAPTAL-A	22,948	35.03	803,868.44
CHINA MERCHANTS SECURITIES-A	34,630	16.78	581,091.40
CITIC SECURITIES CO-A	94,970	27.91	2,650,612.70
CSC FINANCIAL CO LTD-A	20,500	24.98	512,090.00
DONGXING SECURITIES CO LT-A	43,500	13.63	592,905.00
EAST MONEY INFORMATION CO-A	123,866	23.50	2,910,851.00
EVERBRIGHT SECURITIE CO-A	30,800	17.25	531,300.00
GF SECURITIES CO LTD-A	46,700	22.43	1,047,481.00
GUOSEN SECURITIES CO LTD-A	59,317	12.82	760,443.94
GUOTAI HAITONG SECURITIES CO-A	61,930	20.09	1,244,173.70
GUOYUAN SECURITIES CO LTD-A	68,900	8.44	581,516.00
HITHINK ROYALFLUSH INFORMA-A	4,400	364.99	1,605,956.00
HUATAI SECURITIES CO LTD-A	34,100	22.83	778,503.00
INDUSTRIAL SECURITIES CO-A	68,640	6.89	472,929.60
ORIENT SECURITIES CO LTD-A	60,160	10.51	632,281.60
SHENWAN HONGYUAN GROUP CO-A	110,000	5.14	565,400.00
SOOCHOW SECURITIES CO LTD-A	79,937	9.08	725,827.96
WESTERN SECURITIES CO LTD-A	55,200	7.98	440,496.00
ZHESHANG SECURITIES CO LTD-A	43,800	10.90	477,420.00
CHINA LIFE INSURANCE CO-A	22,867	47.52	1,086,639.84
CHINA PACIFIC INSURANCE GR-A	53,312	44.09	2,350,526.08
NEW CHINA LIFE INSURANCE C-A	15,000	80.71	1,210,650.00
PICC HOLDING CO-A	77,900	9.31	725,249.00
PING AN INSURANCE GROUP CO-A	76,657	66.30	5,082,359.10
360 SECURITY TECHNOLOGY IN-A	64,500	12.59	812,055.00
BEIJING KINGSOFT OFFICE SO-A	2,115	345.00	729,675.00

HUNDSUN TECHNOLOGIES INC-A	17,660	32.84	579,954.40
IFLYTEK CO LTD-A	17,400	61.05	1,062,270.00
SHANGHAI BAOSIGHT SOFTWARE-A	13,799	23.50	324,276.50
YONYOU NETWORK TECHNOLOGY-A	31,571	15.60	492,507.60
BOE TECHNOLOGY GROUP CO LT-A	320,712	4.51	1,446,411.12
CHINA GREATWALL TECHNOLOGY-A	23,100	16.23	374,913.00
EOPTOLINK TECHNOLOGY INC L-A	4,400	403.18	1,773,992.00
FOXCONN INDUSTRIAL INTERNE-A	93,800	60.90	5,712,420.00
GOERTEK INC -A	17,900	30.13	539,327.00
INSPUR ELECTRONIC INFORMAT-A	13,336	65.80	877,508.80
LENS TECHNOLOGY CO LTD-A	41,100	39.71	1,632,081.00
LINGYI ITECH GUANGDONG CO-A	45,000	15.85	713,250.00
LUXSHARE PRECISION INDUSTR-A	51,560	57.86	2,983,261.60
MAXSCEND MICROELECTRONICS -A	4,880	79.00	385,520.00
SHENGYI TECHNOLOGY CO LTD-A	11,700	70.00	819,000.00
SHENNAN CIRCUITS CO LTD-A	2,900	237.95	690,055.00
SHENZHEN TRANSSION HOLDING-A	9,527	64.99	619,159.73
SUZHOU DONGSHAN PRECISION-A	20,600	77.81	1,602,886.00
SUZHOU TFC OPTICAL COMMUNI-A	3,400	193.22	656,948.00
TCL TECHNOLOGY GROUP CORP-A	172,920	4.98	861,141.60
UNISPLENDOR CORP LTD-A	27,002	27.82	751,195.64
VICTORY GIANT TECHNOLOGY-A	4,100	275.48	1,129,468.00
WINGTECH TECHNOLOGY CO LTD-A	12,300	39.39	484,497.00
WUHAN GUIDE INFRARED CO LT-A	25,352	17.30	438,589.60
WUS PRINTED CIRCUIT KUNSHA-A	14,948	75.31	1,125,733.88
YEALINK NETWORK TECHNOLOGY-A	7,630	37.18	283,683.40
ZHEJIANG DAHUA TECHNOLOGY-A	28,000	20.32	568,960.00
ZHONGJI INNOLIGHT CO LTD-A	5,080	605.50	3,075,940.00
ZTE CORP-A	18,100	39.55	715,855.00
CHINA UNITED NETWORK-A	217,000	5.15	1,117,550.00
CHINA NATIONAL NUCLEAR POW-A	178,500	9.01	1,608,285.00
CHINA THREE GORGES RENEWAB-A	135,400	4.16	563,264.00
CHINA YANGTZE POWER CO LTD-A	169,509	26.80	4,542,841.20
GD POWER DEVELOPMENT CO -A	84,300	4.92	414,756.00
HUADIAN POWER INTL CORP-A	71,900	4.99	358,781.00
HUANENG POWER INTL INC-A	86,900	7.49	650,881.00
SDIC POWER HOLDINGS CO LTD-A	56,200	13.35	750,270.00
SICHUAN CHUANTOU ENERGY CO-A	21,092	14.11	297,608.12
ADVANCED MICRO-FABRICATION-A	2,944	379.00	1,115,776.00
CAMBRICON TECHNOLOGIES-A	1,920	1,419.66	2,725,747.20
GIGADEVICE SEMICONDUCTOR I-A	5,376	288.45	1,550,707.20
HANGZHOU FIRST APPLIED MAT-A	20,658	15.32	316,480.56
HYGON INFORMATION TECHNOLO-A	16,960	255.95	4,340,912.00

	JA SOLAR TECHNOLOGY CO LTD-A	25,648	11.61	297,773.28	
	JINKO SOLAR CO LTD-A	63,000	5.95	374,850.00	
	LONGI GREEN ENERGY TECHNOL-A	54,235	18.32	993,585.20	
	NAURA TECHNOLOGY GROUP CO-A	5,940	523.87	3,111,787.80	
	OMNIVISION INTEGRATED CIRCUI-A	10,160	128.92	1,309,827.20	
	SANAN OPTOELECTRONICS CO L-A	47,200	15.66	739,152.00	
	TCL ZHONGHUAN RENEWABLE EN-A	30,500	8.97	273,585.00	
	TIANSHUI HUATIAN TECHNOLOG-A	27,500	12.70	349,250.00	
	TONGWEI CO LTD-A	33,400	19.27	643,618.00	
	TRINA SOLAR CO LTD-A	16,250	19.06	309,725.00	
	UNIGROUP GUOXIN MICROELECT-A	6,579	84.50	555,925.50	
	XINJIANG DAQO NEW ENERGY C-A	16,830	25.40	427,482.00	
	ZHEJIANG JINGSHENG MECHANI-A	13,500	42.50	573,750.00	
	CHINA MERCHANTS SHEKOU IND-A	61,077	9.25	564,962.25	
	POLY DEVELOPMENTS AND HOLD-A	84,753	6.26	530,553.78	
	香港・オフショア人民元小計	14,497,693		268,209,670.40 (6,092,919,082)	
サウジアラビア リアル	ADES HOLDING CO	32,900	17.08	561,932.00	
	SAUDI ARABIAN OIL CO	561,739	24.89	13,981,683.71	
	SABIC AGRI-NUTRIENTS CO	22,420	119.00	2,667,980.00	
	SAHARA INTERNATIONAL PETROCH	38,390	14.94	573,546.60	
	SAUDI ARABIAN MINING CO	127,400	72.35	9,217,390.00	
	SAUDI BASIC INDUSTRIES CORP	82,890	54.55	4,521,649.50	
	YANBU NATIONAL PETROCHEMICAL	28,190	26.96	760,002.40	
	SAL SAUDI LOGISTICS SERVICES	2,430	169.50	411,885.00	
	JABAL OMAR DEVELOPMENT CO	56,500	16.06	907,390.00	
	SAUDI RESEARCH AND MARKETING	3,990	124.00	494,760.00	
	JARIR MARKETING CO	62,840	13.65	857,766.00	
	ALMARAI CO	43,664	43.26	1,888,904.64	
	DALLAH HEALTHCARE CO	3,390	122.50	415,275.00	
	DR SULAIMAN AL HABIB MEDICAL	8,260	262.00	2,164,120.00	
	MOUWASAT MEDICAL SERVICES CO	10,060	66.65	670,499.00	
	AL RAJHI BANK	184,022	103.30	19,009,472.60	
	ALINMA BANK	112,625	26.68	3,004,835.00	
	ARAB NATIONAL BANK	84,360	21.55	1,817,958.00	
	BANK AL-JAZIRA	66,312	11.44	758,609.28	
	BANK ALBILAD	74,904	24.70	1,850,128.80	
	BANQUE SAUDI FRANSI	117,641	17.86	2,101,068.26	
	RIYAD BANK	132,440	26.80	3,549,392.00	
	SAUDI AWWAL BANK	90,310	34.20	3,088,602.00	
	SAUDI INVESTMENT BANK/THE	65,887	13.47	887,497.89	
	THE SAUDI NATIONAL BANK	271,985	42.32	11,510,405.20	
	SAUDI TADAWUL GROUP HOLDING	4,860	146.20	710,532.00	

BUPA ARABIA FOR COOPERATIVE	8,065	135.00	1,088,775.00	
CO FOR COOPERATIVE INSURANCE	7,180	118.40	850,112.00	
ARABIAN INTERNET & COMMUNICA	2,580	231.50	597,270.00	
ELM CO	2,350	774.50	1,820,075.00	
ETIHAD ETISALAT CO	38,960	66.75	2,600,580.00	
SAUDI TELECOM CO	184,335	44.00	8,110,740.00	
ACWA POWER CO	14,993	177.20	2,656,759.60	
SAUDI ELECTRICITY CO	66,620	14.20	946,004.00	
DAR AL ARKAN REAL ESTATE DEV	57,980	16.59	961,888.20	
MAKKAH CONSTRUCTION & DEVEPL	9,570	79.00	756,030.00	
サウジアラビアリアル小計	2,683,042		108,771,518.68 (4,596,684,379)	
合 計	356,922,705		161,452,991,054 (161,452,991,054)	

(注1)通貨種類毎の小計欄の()内は、邦貨換算額(単位:円)であります。

(注2)合計金額欄の()内は、外貨建有価証券に係わるもので、内書であります。

(2) 株式以外の有価証券

通貨	種類	銘柄	券面総額	評価額	備考
メキシコペソ	投資証券	FIBRA UNO ADMINISTRACION SA	299,900	8,682,105.00	
		PROLOGIS PROPERTY MEXICO SA	104,685	8,805,055.35	
メキシコペソ小計			404,585	17,487,160.35 (157,095,905)	
合 計				157,095,905 (157,095,905)	

(注1)通貨種類毎の小計欄の()内は、邦貨換算額(単位:円)であります。

(注2)合計金額欄の()内は、外貨建有価証券に係わるもので、内書であります。

(注3)券面総額欄の数値は、口数を表示しております。

外貨建有価証券の内訳

種 類	銘柄数	組入株式 時価比率	組入投資証券 時価比率	合計金額に 対する比率
米ドル	株式 52銘柄	100.0%		2.6%
メキシコペソ	株式 20銘柄	95.1%		1.9%
	投資証券 2銘柄		4.9%	0.1%
ブラジルリアル	株式 43銘柄	100.0%		3.5%
チリペソ	株式 12銘柄	100.0%		0.5%
コロンビアペソ	株式 3銘柄	100.0%		0.2%
ユーロ	株式 8銘柄	100.0%		0.6%
トルコリラ	株式 12銘柄	100.0%		0.5%
チェココルナ	株式 3銘柄	100.0%		0.1%
ハンガリーフォリント	株式 3銘柄	100.0%		0.3%
ポーランドズロチ	株式 16銘柄	100.0%		1.1%
香港ドル	株式 165銘柄	100.0%		21.8%
マレーシアリングギット	株式 27銘柄	100.0%		1.2%
タイバーツ	株式 19銘柄	100.0%		1.0%
フィリピンペソ	株式 11銘柄	100.0%		0.4%
インドネシアルピア	株式 18銘柄	100.0%		1.1%

韓国ウォン	株式	81銘柄	100.0%		14.6%
台湾ドル	株式	86銘柄	100.0%		21.2%
インドルピー	株式	163銘柄	100.0%		14.2%
カタールリアル	株式	13銘柄	100.0%		0.6%
南アフリカランド	株式	27銘柄	100.0%		3.8%
アラブディルハム	株式	17銘柄	100.0%		1.4%
クウェート・ディナール	株式	7銘柄	100.0%		0.7%
香港・オフショア人民元	株式	237銘柄	100.0%		3.8%
サウジアラビアリアル	株式	36銘柄	100.0%		2.8%

第2 信用取引契約残高明細表

該当事項はありません。

第3 デリバティブ取引及び為替予約取引の契約額等及び時価の状況表

「注記表（デリバティブ取引等に関する注記）」に記載しております。

マネー・アカウント・マザーファンド

貸借対照表

（単位：円）

	2025年 1月20日現在	2026年 1月20日現在
資産の部		
流動資産		
コール・ローン	166,726,224	175,503,244
国債証券	269,997,936	259,977,596
未収利息	2,841	58,377
前払費用	4,549	67,670
流動資産合計	436,731,550	435,606,887
資産合計	436,731,550	435,606,887
負債の部		
流動負債		
未払解約金	591,548	45,705
流動負債合計	591,548	45,705
負債合計	591,548	45,705
純資産の部		
元本等		
元本	434,979,406	432,531,933
剰余金		
剰余金又は欠損金（ ）	1,160,596	3,029,249
元本等合計	436,140,002	435,561,182
純資産合計	436,140,002	435,561,182
負債純資産合計	436,731,550	435,606,887

注記表

（重要な会計方針に係る事項に関する注記）

有価証券の評価基準及び評価方法	<p>国債証券は個別法に基づき、以下のとおり原則として時価で評価しております。</p> <p>(1) 金融商品取引所等に上場されている有価証券 金融商品取引所等に上場されている有価証券は、原則として金融商品取引所等における計算期間末日の最終相場（外貨建証券の場合は計算期間末日において知りうる直近の日の最終相場）で評価しております。</p> <p>(2) 金融商品取引所等に上場されていない有価証券 当該有価証券については、原則として、日本証券業協会等発表の店頭売買参考統計値（平均値）等、金融商品取引業者、銀行等の提示する価額（ただし、売気配相場は使用しない）又は価格提供会社の提供する価額のいずれかから入手した価額で評価しております。</p> <p>(3) 時価が入手できなかった有価証券</p>
-----------------	--

適正な評価額を入手できなかった場合又は入手した評価額が時価と認定できない事由が認められた場合は、投資信託委託会社が忠実義務に基づいて合理的な事由をもって時価と認めた価額もしくは受託者と協議のうえ両者が合理的な事由をもって時価と認めた価額で評価しております。

(貸借対照表に関する注記)

		2025年 1月20日現在	2026年 1月20日現在
1.	期首	2024年 1月21日	2025年 1月21日
	期首元本額	1,937,037,787円	434,979,406円
	期首からの追加設定元本額	43,661,996円	33,770,593円
	期首からの一部解約元本額	1,545,720,377円	36,218,066円
	元本の内訳		
	上場インデックスファンド米国債券（為替ヘッジなし）	9,958円	9,958円
	上場インデックスファンド米国債券（為替ヘッジあり）	9,958円	9,958円
	上場インデックスファンド米国株式（S & P 5 0 0）	19,983円	19,983円
	上場インデックスファンド豪州リート（S & P / A S X 2 0 0 A - R E I T）	19,977円	19,977円
	上場インデックスファンド新興国債券	9,981円	9,981円
	上場インデックスファンド海外先進国株式（M S C I - K O K U S A I）	19,997円	19,997円
	上場インデックスファンド海外新興国株式（M S C I エマージング）	99,902円	99,902円
	上場インデックスファンド米国株式（S & P 5 0 0）為替ヘッジあり	9,967円	9,967円
	上場インデックスファンド豪州国債（為替ヘッジあり）	9,978円	9,978円
	上場インデックスファンド豪州国債（為替ヘッジなし）	9,978円	9,978円
	上場インデックスファンドフランス国債（為替ヘッジなし）	9,979円	9,979円
	上場インデックスファンドフランス国債（為替ヘッジあり）	9,979円	9,979円
	資源株ファンド 通貨選択シリーズ<ブラジルリアル・コース>（毎月分配型）	6,375,466円	5,774,595円
	世界標準債券ファンド	5,024,198円	4,884,599円
	グリーン世銀債ファンド	1,193,458円	- 円
	中華圏株式ファンド（毎月分配型）	40,429,807円	41,332,017円
	エマージング・ハイ・イールド・ボンド・ファンド・ブラジルリアルコース	5,490,264円	5,930,412円
	エマージング・ハイ・イールド・ボンド・ファンド（マネーボールファンド）	11,116,700円	11,071,362円
	エマージング・プラス・円戦略コース	613,704円	546,878円
	エマージング・プラス・成長戦略コース	2,706,787円	2,517,156円
	エマージング・プラス（マネーボールファンド）	9,857,147円	9,827,132円
	アジアリートファンド（毎月分配型）	1,789,209円	1,517,078円
	アジア社債ファンド Aコース（為替ヘッジあり）	2,063,936円	1,624,957円
	アジア社債ファンド Bコース（為替ヘッジなし）	8,603,589円	7,615,170円
	アジアR E I Tオープン（毎月分配型）	929,145円	861,280円
	ピムコUSハイインカム・ローン・ファンド（毎月分配型）為替ヘッジなし	2,677,038円	2,365,858円
	ピムコUSハイインカム・ローン・ファンド（毎月分配型）為替ヘッジあり	408,095円	296,607円
	資源株ファンド 通貨選択シリーズ<米ドル・コース>（毎月分配型）	1,256,089円	1,636,201円
	インデックスファンドMLP（毎月分配型）	6,628,541円	5,397,578円
	インド株式フォーカス（奇数月分配型）	2,857,588円	2,547,428円
	世界標準債券ファンド（1年決算型）	243,459円	240,262円
	欧州社債ファンド Aコース（為替ヘッジあり）	143,624円	- 円
	欧州社債ファンド Bコース（為替ヘッジなし）	454,655円	- 円
	グローバルC o C o債ファンド（為替ヘッジなし・毎月分配型）	32,560,012円	37,086,523円
	グローバルC o C o債ファンド（為替ヘッジあり・毎月分配型）	30,571,665円	22,213,150円
	インデックスファンドMLP（1年決算型）	2,291,156円	2,080,628円
	アジア・ヘルスケア株式ファンド	5,285,815円	4,751,226円
	グローバル株式トップフォーカス	3,305,884円	5,320,066円
	グローバル・プロスペクティブ・ファンド	237,562,073円	237,562,073円
	ビッグデータ新興国小型株ファンド（1年決算型）	5,841,598円	5,011,493円
	グローバル・ダイナミックヘッジ	2,172,960円	1,979,480円
	D C世界株式・厳選投資ファンド	2,097,971円	3,707,331円
	全世界超分散株式ファンド	1,252,446円	1,818,511円
	グローバルC o C o債ファンド（為替ヘッジなし・1年決算型）	750,346円	4,318,229円
	グローバルC o C o債ファンド（為替ヘッジあり・1年決算型）	143,670円	408,944円
	グローバルC o C o債ファンド（為替ヘッジなし・年4回分配型）	21,191円	26,440円

グローバルC o C o債ファンド（為替ヘッジあり・年4回分配型）	20,483円	21,632円
計	434,979,406円	432,531,933円
2. 受益権の総数	434,979,406口	432,531,933口

当該親投資信託受益証券を投資対象とする投資信託ごとの元本額

（金融商品に関する注記）

金融商品の状況に関する事項

	自 2024年 1月21日 至 2025年 1月20日	自 2025年 1月21日 至 2026年 1月20日
金融商品に対する取組方針	当ファンドは証券投資信託として、有価証券、デリバティブ取引等の金融商品の運用を信託約款に定める「運用の基本方針」に基づき行っております。	同左
金融商品の内容及び当該金融商品に係るリスク	当ファンドが運用する主な有価証券は、「重要な会計方針に係る事項に関する注記」の「有価証券の評価基準及び評価方法」に記載の有価証券等であり、全て売買目的で保有しております。また、主なデリバティブ取引には、先物取引、オプション取引、スワップ取引等があり、信託財産に属する資産の効率的な運用に資するために行うことができます。当該有価証券及びデリバティブ取引には、性質に応じてそれぞれ価格変動リスク、流動性リスク、信用リスク等があります。	同左
金融商品に係るリスク管理体制	運用部門、営業部門と独立した組織であるリスク管理部門を設置し、全社的なリスク管理活動のモニタリング、指導の一元化を図っております。	同左

金融商品の時価等に関する事項

	2025年 1月20日現在	2026年 1月20日現在
貸借対照表計上額、時価及びその差額	貸借対照表計上額は期末の時価で計上しているため、その差額はありません。	同左
時価の算定方法	(1)有価証券 売買目的有価証券 重要な会計方針に係る事項に関する注記「有価証券の評価基準及び評価方法」に記載しております。 (2)デリバティブ取引 該当事項はありません。 (3)上記以外の金融商品 短期間で決済されることから、時価は帳簿価額と近似しているため、当該金融商品の時価を帳簿価額としております。	(1)有価証券 同左 (2)デリバティブ取引 同左 (3)上記以外の金融商品 同左
金融商品の時価等に関する事項についての補足説明	金融商品の時価の算定においては一定の前提条件等を採用しているため異なる前提条件等によった場合、当該価額が異なることもあります。	同左

（有価証券に関する注記）

（2025年 1月20日現在）

売買目的有価証券

（単位：円）

種類	当計算期間の損益に含まれた評価差額
国債証券	43,836
合計	43,836

（2026年 1月20日現在）

売買目的有価証券

（単位：円）

種類	当計算期間の損益に含まれた評価差額
国債証券	203,796
合計	203,796

（注）当計算期間の損益に含まれた評価差額は、親投資信託の期首日から本書における開示対象ファンドの計算期間末日までに対応する金額であります。

（関連当事者との取引に関する注記）

該当事項はありません。

（1口当たり情報）

2025年 1月20日現在		2026年 1月20日現在	
1口当たり純資産額	1.0027円	1口当たり純資産額	1.0070円
(1万口当たり純資産額)	(10,027円)	(1万口当たり純資産額)	(10,070円)

附属明細表

第1 有価証券明細表

(1) 株式

該当事項はありません。

(2) 株式以外の有価証券

(単位：円)

種類	銘柄	券面総額	評価額	備考
国債証券	第457回利付国債(2年)	260,000,000	259,977,596	
合計		260,000,000	259,977,596	

第2 信用取引契約残高明細表

該当事項はありません。

第3 デリバティブ取引及び為替予約取引の契約額等及び時価の状況表

該当事項はありません。

2【ファンドの現況】

以下のファンドの現況は2026年 1月30日現在です。

【上場インデックスファンド海外新興国株式（MSCIEマージング）】

【純資産額計算書】

資産総額	12,017,010,287円
負債総額	618,318,130円
純資産総額（ - ）	11,398,692,157円
発行済口数	3,850,630口
1口当たり純資産額（ / ）	2,960.21円

（参考）

インデックスファンド新興国株式（適格機関投資家向け）

純資産額計算書

資産総額	13,183,383,424円
負債総額	843,616円
純資産総額（ - ）	13,182,539,808円
発行済口数	6,688,560,150口
1口当たり純資産額（ / ）	1.9709円

海外新興国株式インデックスMSCIEマージング（ヘッジなし）マザーファンド

純資産額計算書

資産総額	173,920,812,170円
負債総額	10,982,849円
純資産総額（ - ）	173,909,829,321円
発行済口数	40,600,795,349口
1口当たり純資産額（ / ）	4.2834円

マネー・アカウント・マザーファンド

純資産額計算書

資産総額	706,619,146円
負債総額	269,797,276円
純資産総額（ - ）	436,821,870円
発行済口数	433,716,297口
1口当たり純資産額（ / ）	1.0072円

第4【内国投資信託受益証券事務の概要】

（1）名義書換

受益者は、委託会社がやむを得ない事情などにより受益証券を発行する場合を除き、無記名式受益証券から記名式受益証券への変更の請求、記名式受益証券から無記名式受益証券への変更の請求を行なわないものとし、

（2）受益者に対する特典

- 該当事項はありません。
- (3) 譲渡制限の内容
譲渡制限はありません。
受益権の譲渡
- ・受益者は、その保有する受益権を譲渡する場合には、当該受益者の譲渡の対象とする受益権が記載または記録されている振替口座簿に係る振替機関等に振替の申請をするものとします。
 - ・前述の申請のある場合には、振替機関等は、当該譲渡に係る譲渡人の保有する受益権の口数の減少および譲受人の保有する受益権の口数の増加につき、その備える振替口座簿に記載または記録するものとします。ただし、振替機関等が振替先口座を開設したものでない場合には、譲受人の振替先口座を開設した他の振替機関等（当該他の振替機関等の上位機関を含みます。）に社債、株式等の振替に関する法律の規定にしたがい、譲受人の振替先口座に受益権の口数の増加の記載または記録が行なわれるよう通知するものとします。
 - ・前述の振替について、委託会社は、当該受益者の譲渡の対象とする受益権が記載または記録されている振替口座簿に係る振替機関等と譲受人の振替先口座を開設した振替機関等が異なる場合などにおいて、委託会社が必要と認めるときまたはやむを得ない事情があると判断したときは、振替停止日や振替停止期間を設けることができます。
- 受益権の譲渡の対抗要件
受益権の譲渡は、振替口座簿への記載または記録によらなければ、委託会社および受託会社に対抗することができません。
- (4) 受益証券の再発行
受益者は、委託会社がやむを得ない事情などにより受益証券を発行する場合を除き、受益証券の再発行の請求を行なわないものとします。
- (5) 受益権の再分割
委託会社は、受託会社と協議のうえ、社債、株式等の振替に関する法律に定めるところにしたがい、一定日現在の受益権を均等に再分割できるものとします。
- (6) 質権口記載または記録の受益権の取扱いについて
振替機関等の振替口座簿の質権口に記載または記録されている受益権にかかる収益分配金の支払い、解約請求の受付、解約金および償還金の支払いなどについては、約款の規定によるほか、民法その他の法令などにしたがって取り扱われます。

第二部【委託会社等の情報】

第1【委託会社等の概況】

1【委託会社等の概況】

(1) 資本金の額

2026年1月末現在	資本金	17,363,045,900円
	発行可能株式総数	230,000,000株
	発行済株式総数	197,012,500株

過去5年間における主な資本金の増減：該当事項はありません。

(2) 会社の意思決定機関（2026年1月末現在）

・株主総会

株主総会は、取締役の選任および定款変更に係る決議などの株式会社の基本的な方針や重要な事項の決定を行ないます。

当社は、毎年3月31日の最終の株主名簿に記載または記録された議決権を有する株主をもって、その事業年度に関する定時株主総会において、その権利を行使することができる株主とみなし、毎年3月31日（事業年度の終了）から3ヶ月以内にこれを招集し、臨時株主総会は必要に応じてこれを招集します。

・取締役会

取締役会は、業務執行の決定を行い、取締役の職務の執行の監督をします。また、取締役会の決議によって重要な業務執行（会社法第399条の13第5項各号に掲げる事項を除く。）の決定の全部又は一部を取締役に委任することができます。

当社の取締役会は10名以内の取締役（監査等委員である取締役を除く。）及び5名以内の監査等委員である取締役で構成され、取締役（監査等委員である取締役を除く。）の任期は選任後1年以内に終了する事業年度のうち最終のものに関する定時株主総会の終結の時までとします。取締役会はその決議をもって、取締役（監査等委員である取締役を除く。）の中から、代表取締役若干名を選定します。

・監査等委員会

当社の監査等委員会は、5名以内の監査等委員である取締役で構成され、監査等委員である取締役の任期は選任後2年以内に終了する事業年度のうち最終のものに関する定時株主総会の終結の時までとします。監査等委員会は、その決議をもって、監査等委員の中から、常勤の監査等委員を選定します。

(3) 運用の意思決定プロセス（2026年1月末現在）

- 投資委員会にて、国内外の経済見通し、市況見通しおよび資産配分の基本方針を決定します。
- 各運用部門は、投資委員会の決定に基づき、個別資産および資産配分戦略に係る具体的な運用方針を策定します。
- 各運用部門のファンドマネージャーは、上記方針を受け、個別ファンドのガイドラインおよびそれぞれの運用方針に沿って、ポートフォリオを構築・管理します。
- トレーディング部門は、社会的信用力、情報提供力、執行対応力において最適と判断し得る発注業者、発注方針などを決定します。その上で、トレーダーは、最良執行のプロセスに則り売買を執行します。
- 運用状況の評価・分析および運用リスク（流動性リスクを含む）の管理ならびに法令など遵守状況のモニタリングについては、運用部門から独立したリスク管理/コンプライアンス業務担当部門が担当し、これを運用部門にフィードバックすることにより、適切な運用体制を維持できるように努めています。

2【事業の内容及び営業の概況】

- 「投資信託及び投資法人に関する法律」に定める投資信託委託会社である委託会社は、証券投資信託の設定を行なうとともに「金融商品取引法」に定める金融商品取引業者としてその運用（投資運用業）を行なっています。また「金融商品取引法」に定める投資助言業務を行なっています。
- 委託会社の運用する、2026年1月末現在の投資信託などは次の通りです。

種類	ファンド本数	純資産額 (単位：億円)
投資信託総合計	743	376,277
株式投資信託	699	333,315
単位型	236	5,896
追加型	463	327,418
公社債投資信託	44	42,961
単位型	31	868
追加型	13	42,093

3【委託会社等の経理状況】

- 当社の財務諸表は、「財務諸表等の用語、様式及び作成方法に関する規則」（昭和38年大蔵省令第59号）

並びに同規則第2条の規定に基づき、「金融商品取引業等に関する内閣府令」(平成19年8月6日内閣府令第52号)に基づいて作成しております。

また、当社の中間財務諸表は、「財務諸表等の用語、様式及び作成方法に関する規則」並びに同規則第282条及び第306条に基づき、「金融商品取引業等に関する内閣府令」に基づいて作成しております。

2. 当社は、金融商品取引法第193条の2第1項の規定に基づき、第66期事業年度(2024年4月1日から2025年3月31日まで)の財務諸表について、有限責任 あずさ監査法人により監査を受けております。
また、金融商品取引法第193条の2第1項の規定に基づき、第67期中間会計期間(2025年4月1日から2025年9月30日まで)の中間財務諸表について、有限責任 あずさ監査法人により中間監査を受けております。

(1)【貸借対照表】

(単位：百万円)

	第65期 (2024年3月31日)		第66期 (2025年3月31日)	
資産の部				
流動資産				
現金・預金		31,198		26,334
金銭の信託		3,899		17,070
有価証券		1		-
前払費用		814		822
未収入金		179		358
未収委託者報酬		21,592		22,244
未収収益	3	647	3	900
立替金		1,089		1,214
その他	2	2,011	2	3,024
流動資産合計		61,434		71,969
固定資産				
有形固定資産				
建物	1	233	1	187
器具備品	1	134	1	108
有形固定資産合計		368		295
無形固定資産				
ソフトウェア		438		478
無形固定資産合計		438		478
投資その他の資産				
投資有価証券		28,465		18,012
関係会社株式		37,647		45,007
長期差入保証金		285		725
繰延税金資産		-		496
その他投資		-		765
投資その他の資産合計		66,398		65,006
固定資産合計		67,205		65,781
資産合計		128,640		137,750

(単位：百万円)

	第65期 (2024年3月31日)		第66期 (2025年3月31日)	
負債の部				
流動負債				
預り金		451		1,631
未払金		9,211		9,544

未払収益分配金		7		7
未払償還金		71		71
未払手数料		8,330		8,462
その他未払金		803		1,002
未払費用	3	4,082	3	4,202
未払法人税等		1,644		3,378
未払消費税等	4	620	4	693
関係会社短期借入金		-		6,690
賞与引当金		2,619		2,881
役員賞与引当金		232		225
その他		683		44
流動負債合計		19,547		29,291
固定負債				
退職給付引当金		1,448		1,455
賞与引当金		565		529
役員賞与引当金		56		121
繰延税金負債		295		-
その他		251		231
固定負債合計		2,617		2,337
負債合計		22,165		31,629
純資産の部				
株主資本				
資本金		17,363		17,363
資本剰余金				
資本準備金		5,220		5,220
資本剰余金合計		5,220		5,220
利益剰余金				
その他利益剰余金				
繰越利益剰余金		82,591		83,753
利益剰余金合計		82,591		83,753
自己株式		2,067		2,067
株主資本合計		103,107		104,269
評価・換算差額等				
その他有価証券評価差額金		4,523		2,466
繰延ヘッジ損益		1,155		615
評価・換算差額等合計		3,367		1,851
純資産合計		106,475		106,120
負債純資産合計		128,640		137,750

(2) 【損益計算書】

(単位：百万円)

	第65期		第66期	
	(自	2023年4月1日	(自	2024年4月1日
	至	2024年3月31日)	至	2025年3月31日)
営業収益				
委託者報酬		75,874		83,264
その他営業収益	1	3,714	1	4,604
営業収益合計		79,588		87,869
営業費用				
支払手数料		32,917		37,898
広告宣伝費		711		645

公告費	3	5
調査費	17,736	18,976
調査費	1,266	1,433
委託調査費	16,445	17,516
図書費	23	26
委託計算費	610	617
営業雑経費	881	867
通信費	135	136
印刷費	308	278
協会費	48	50
諸会費	11	18
その他	375	382
営業費用計	52,860	59,011
一般管理費		
給料	10,550	11,085
役員報酬	459	592
役員賞与引当金繰入額	273	289
給料・手当	6,791	7,151
賞与	277	216
賞与引当金繰入額	2,747	2,835
交際費	71	49
寄付金	22	22
旅費交通費	260	273
租税公課	389	646
不動産賃借料	906	836
退職給付費用	388	403
退職金	36	38
固定資産減価償却費	199	193
福利費	1,208	1,187
諸経費	4,661	4,821
一般管理費計	18,694	19,559
営業利益	8,033	9,298

(単位：百万円)

	第65期 (自 2023年4月1日 至 2024年3月31日)		第66期 (自 2024年4月1日 至 2025年3月31日)	
営業外収益				
受取利息		4		10
受取配当金	2	4,946	2	4,356
デリバティブ収益		-		193
有価証券評価益	3	1,113	3	3,063
金銭の信託運用益		399		170
時効成立分配金・償還金		2		2
為替差益		-		162
その他		50		81
営業外収益合計		6,517		8,039
営業外費用				
支払利息		569	2	907
デリバティブ費用		3,494		-
時効成立後支払分配金・償還金		1		2
為替差損		165		-
その他		0		9

営業外費用合計	4,231	919
経常利益	10,319	16,418
特別利益		
投資有価証券売却益	815	210
特別利益合計	815	210
特別損失		
投資有価証券売却損	174	81
固定資産処分損	52	10
損害賠償損失	167	-
特別損失合計	394	91
税引前当期純利益	10,740	16,537
法人税、住民税及び事業税	2,415	4,349
法人税等調整額	51	157
法人税等合計	2,364	4,192
当期純利益	8,376	12,345

(3) 【株主資本等変動計算書】

第65期（自 2023年4月1日 至 2024年3月31日）

(単位：百万円)

	株主資本						株主資本 合計
	資本金	資本剰余金		利益剰余金		自己株式	
		資本準備金	資本剰余金 合計	その他利益 剰余金 繰越利益 剰余金	利益剰余金 合計		
当期首残高	17,363	5,220	5,220	79,307	79,307	2,067	99,823
当期変動額							
剰余金の配当				5,092	5,092		5,092
当期純利益				8,376	8,376		8,376
自己株式の取得							
株主資本以外の項目の 当期変動額（純額）							
当期変動額合計	-	-	-	3,284	3,284	-	3,284
当期末残高	17,363	5,220	5,220	82,591	82,591	2,067	103,107

	評価・換算差額等			純資産合計
	その他 有価証券 評価差額金	繰延ヘッジ 損益	評価・ 換算差額 等合計	
当期首残高	2,056	488	1,567	101,391
当期変動額				
剰余金の配当				5,092
当期純利益				8,376
自己株式の取得				
株主資本以外の項目の 当期変動額（純額）	2,467	666	1,800	1,800
当期変動額合計	2,467	666	1,800	5,084
当期末残高	4,523	1,155	3,367	106,475

第66期（自 2024年4月1日 至 2025年3月31日）

(単位：百万円)

株主資本	

	資本金	資本剰余金		利益剰余金		自己株式	株主資本合計
		資本準備金	資本剰余金合計	その他利益剰余金	利益剰余金合計		
				繰越利益剰余金			
当期首残高	17,363	5,220	5,220	82,591	82,591	2,067	103,107
当期変動額							
剰余金の配当				11,183	11,183		11,183
当期純利益				12,345	12,345		12,345
自己株式の取得							
株主資本以外の項目の当期変動額（純額）							
当期変動額合計	-	-	-	1,162	1,162	-	1,162
当期末残高	17,363	5,220	5,220	83,753	83,753	2,067	104,269

	評価・換算差額等			純資産合計
	その他有価証券評価差額金	繰延ヘッジ損益	評価・換算差額等合計	
当期首残高	4,523	1,155	3,367	106,475
当期変動額				
剰余金の配当				11,183
当期純利益				12,345
自己株式の取得				
株主資本以外の項目の当期変動額（純額）	2,056	539	1,516	1,516
当期変動額合計	2,056	539	1,516	354
当期末残高	2,466	615	1,851	106,120

[注記事項]

（重要な会計方針）

項目	第66期 (自 2024年4月1日 至 2025年3月31日)
1 資産の評価基準及び評価方法	<p>(1) 有価証券 子会社株式及び関連会社株式 総平均法による原価法</p> <p> その他有価証券 市場価格のない株式等以外のもの 時価法(評価差額は、全部純資産直入法により処理し、売却原価は、総平均法により算定)</p> <p> 市場価格のない株式等 総平均法による原価法</p> <p>(2) 金銭の信託 時価法</p> <p>(3) デリバティブ 時価法</p>
2 固定資産の減価償却の方法	<p>(1) 有形固定資産 定率法により償却しております。ただし、2016年4月1日以後に取得した建物附属設備については、定額法を採用しております。 なお、主な耐用年数は以下のとおりであります。</p> <p> 建物 3年～15年</p> <p> 器具備品 3年～20年</p> <p>(2) 無形固定資産 定額法により償却しております。ただし、ソフトウェア(自社利用分)については、社内における利用可能期間(5年)に基づく定額法によっております。</p>

3 引当金の計上基準	<p>(1) 賞与引当金 従業員に支給する賞与の支払に充てるため、支払見込額に基づき、当事業年度の負担額を計上しております。</p> <p>(2) 役員賞与引当金 役員に支給する賞与の支払に充てるため、支払見込額に基づき、当事業年度の負担額を計上しております。</p> <p>(3) 退職給付引当金 従業員の退職給付に備えるため、当事業年度末における退職給付債務及び年金資産の見込額に基づき、計上しております。</p> <p>退職給付見込額の期間帰属方法 退職給付債務の算定にあたり、退職給付見込額を当事業年度末までの期間に帰属させる方法については、給付算定式基準によっております。</p> <p>数理計算上の差異の費用処理方法 数理計算上の差異は、各事業年度の発生時における従業員の平均残存勤務期間以内の一定の年数（10年）による定額法により按分した額をそれぞれ発生の翌事業年度から費用処理しております。</p>
4 収益の計上基準	<p>当社の顧客との契約から生じる収益に関する主要な事業における主な履行義務の内容及び当該履行義務を充足する通常の時点（収益を認識する通常の時点）は以下のとおりであります。</p> <p>(1) 投資信託委託業務 当社は、投資信託契約に基づき投資信託商品に関する投信委託サービスを提供し、商品の運用資産残高（以下「AUM」）に応じて手数料を受領しております。サービスの提供を通じて得られる投資信託報酬は、各ファンドのAUMに固定料率を乗じて毎日計算され、日次で収益を認識しております。</p> <p>(2) 投資顧問業務 当社は、投資顧問契約に基づき機関投資家に投資顧問サービスを提供し、ファンドのAUMに応じて手数料を受領しております。サービスの提供を通じて得られる投資顧問報酬は、一般的に各ファンドのAUMに投資顧問契約で定められた固定料率を乗じて毎月計算され、月次で収益を認識しております。</p> <p>(3) 成功報酬 当社がファンドの運用成果に応じて受領する成功報酬は、投資信託契約または投資顧問契約のもと、報酬を受領することが確実であり、将来返還する可能性が無いことが判明した時点で収益を認識しております。</p>
5 ヘッジ会計の方法	<p>(1) ヘッジ会計の方法 繰延ヘッジ処理によっております。</p> <p>(2) ヘッジ手段とヘッジ対象 ヘッジ手段は為替予約、ヘッジ対象は投資有価証券であります。</p> <p>(3) ヘッジ方針 ヘッジ取引規程等に基づき、ヘッジ対象に係る為替変動リスクをヘッジしております。</p> <p>(4) ヘッジ有効性評価の方法 ヘッジ開始時から有効性判定時点までの期間における相場変動によるヘッジ手段及びヘッジ対象資産に係る損益の累計を比較し有効性を評価しております。</p>
6 その他財務諸表作成のための基本となる重要な事項	<p>消費税等の会計処理 資産に係る控除対象外消費税及び地方消費税は、当事業年度の費用として処理しております。</p>

（未適用の会計基準等）

- ・ 「リースに関する会計基準」（企業会計基準第34号 2024年9月13日）
- ・ 「リースに関する会計基準の適用指針」（企業会計基準適用指針第33号 2024年9月13日）等

(1) 概要

国際的な会計基準と同様に、借手のすべてのリースについて資産・負債を計上する等の取扱いを定めるもの。

(2) 適用予定日

2028年3月期の期首より適用予定であります。

(3) 当該会計基準等の適用による影響

当該会計基準等の適用が財務諸表に及ぼす影響は、現時点で評価中であります。

（重要な会計上の見積り）

第65期(自 2023年4月1日 至 2024年3月31日)
該当事項はありません。

第66期(自 2024年4月1日 至 2025年3月31日)
該当事項はありません。

（貸借対照表関係）

第65期 (2024年3月31日)	第66期 (2025年3月31日)
<p>1 有形固定資産の減価償却累計額</p> <p>建物 1,482百万円</p> <p>器具備品 920百万円</p>	<p>1 有形固定資産の減価償却累計額</p> <p>建物 1,484百万円</p> <p>器具備品 872百万円</p>
<p>2 信託資産</p> <p>流動資産のその他のうち2百万円は、「直販顧客 分別金信託契約」により、野村信託銀行株式会社に 信託しております。</p>	<p>2 信託資産</p> <p>流動資産のその他のうち2百万円は、「直販顧客 分別金信託契約」により、野村信託銀行株式会社に 信託しております。</p>
<p>3 関係会社に対する資産及び負債は次のとおりであ ります。</p> <p>(流動資産)</p> <p>未収収益 248百万円</p> <p>(流動負債)</p> <p>未払費用 1,873百万円</p>	<p>3 関係会社に対する資産及び負債は次のとおりであ ります。</p> <p>(流動資産)</p> <p>未収収益 282百万円</p> <p>(流動負債)</p> <p>未払費用 1,921百万円</p>
<p>4 消費税等の取扱い</p> <p>仮払消費税等及び仮受消費税等は相殺のうえ、 「未払消費税等」として表示しております。</p>	<p>4 消費税等の取扱い</p> <p>仮払消費税等及び仮受消費税等は相殺のうえ、 「未払消費税等」として表示しております。</p>
<p>5 保証債務</p> <p>ティンダルエクイティーズ・オーストラリア・ ピーティーワイ・リミテッド(旧社名「日興AMエ クイティーズ・オーストラリア・ピーティーワイ・ リミテッド」)が発行する買戻し条件付株式の買戻 請求に関する債務について、ヤラ・キャピタル・マ ネジメント・リミテッドは最大493百万円(5百万豪 ドル)を提供する義務を負っています。当社はヤ ラ・キャピタル・マネジメント・リミテッドが負う 当該資金提供義務を保証しております。</p>	<p>5 保証債務</p> <p>ティンダルエクイティーズ・オーストラリア・ ピーティーワイ・リミテッド(旧社名「日興AMエ クイティーズ・オーストラリア・ピーティーワイ・ リミテッド」)が発行する買戻し条件付株式の買戻 請求に関する債務について、ヤラ・キャピタル・マ ネジメント・リミテッドは最大469百万円(5百万豪 ドル)を提供する義務を負っています。当社はヤ ラ・キャピタル・マネジメント・リミテッドが負う 当該資金提供義務を保証しております。</p>

（損益計算書関係）

第65期 (自 2023年4月1日 至 2024年3月31日)	第66期 (自 2024年4月1日 至 2025年3月31日)
<p>1 営業収益合計には、成功報酬212百万円が含まれ ております。</p>	<p>1 営業収益合計には、成功報酬354百万円が含まれ ております。</p>
<p>2 各科目に含まれている関係会社に対するものは、 次のとおりであります。</p> <p>受取配当金 4,889百万円</p>	<p>2 各科目に含まれている関係会社に対するものは、 次のとおりであります。</p> <p>受取配当金 4,048百万円</p> <p>支払利息 286百万円</p>
<p>3 有価証券評価益</p> <p>保有している一部の有価証券の区分を、運用方針の 変更のためその他有価証券から売買目的有価証券に 振り替え、金銭の信託に移管したことに伴い、振替 時の評価差額1,113百万円を営業外収益に計上して おります。</p>	<p>3 有価証券評価益</p> <p>保有している一部の有価証券の区分を、運用方針の 変更のためその他有価証券から売買目的有価証券に 振り替え、金銭の信託に移管したことに伴い、振替 時の評価差額3,063百万円を営業外収益に計上して おります。</p>

（株主資本等変動計算書関係）

第65期(自 2023年4月1日 至 2024年3月31日)

1 発行済株式の種類及び総数に関する事項

株式の種類	当事業年度期首	当事業年度増加	当事業年度減少	当事業年度末
普通株式(株)	197,012,500	-	-	197,012,500

2 自己株式の種類及び株式数に関する事項

株式の種類	当事業年度期首	当事業年度増加	当事業年度減少	当事業年度末
普通株式(株)	2,860,000	-	-	2,860,000

3 新株予約権等に関する事項

新株予約権の内訳	新株予約権の目的となる株式の種類	新株予約権の目的となる株式の数(株)				当事業年度末残高(百万円)
		当事業年度期首	当事業年度増加	当事業年度減少	当事業年度末	
2016年度 ストックオプション(2)	普通株式	217,000	-	96,000	121,000	-
2017年度 ストックオプション(1)	普通株式	752,000	-	406,000	346,000	-
合計		969,000	-	502,000	467,000	-

(注) 1 当事業年度の減少は、新株予約権の失効等によるものであります。

2 2016年度ストックオプション(2)121,000株及び2017年度ストックオプション(1)346,000株は、当事業年度末現在、権利行使期間の初日が到来しておりますが、他の条件が満たされていないため新株予約権を行使することができません。

4 配当に関する事項

(1) 配当金支払額

決議	株式の種類	配当金の総額(百万円)	1株当たり配当額(円)	基準日	効力発生日
2023年5月26日 取締役会	普通株式	5,092	26.23	2023年3月31日	2023年6月27日

(2) 基準日が当事業年度に属する配当のうち、配当の効力発生日が翌事業年度となるもの

決議	株式の種類	配当の原資	配当金の総額(百万円)	1株当たり配当額(円)	基準日	効力発生日
2024年5月29日 取締役会	普通株式	利益剰余金	11,183	57.60	2024年3月31日	2024年6月25日

第66期（自 2024年4月1日 至 2025年3月31日）

1 発行済株式の種類及び総数に関する事項

株式の種類	当事業年度期首	当事業年度増加	当事業年度減少	当事業年度末
普通株式(株)	197,012,500	-	-	197,012,500

2 自己株式の種類及び株式数に関する事項

株式の種類	当事業年度期首	当事業年度増加	当事業年度減少	当事業年度末
普通株式(株)	2,860,000	-	-	2,860,000

3 新株予約権等に関する事項

新株予約権の内訳	新株予約権の目的となる株式の種類	新株予約権の目的となる株式の数(株)				当事業年度末残高(百万円)
		当事業年度期首	当事業年度増加	当事業年度減少	当事業年度末	
2016年度 ストックオプション(2)	普通株式	121,000	-	121,000	-	-
2017年度 ストックオプション(1)	普通株式	346,000	-	154,000	192,000	-
合計		467,000	-	275,000	192,000	-

(注) 1 当事業年度の減少は、新株予約権の失効等によるものであります。

2 2017年度ストックオプション(1)192,000株は、当事業年度末現在、権利行使期間の初日が到来しておりますが、他の条件が満たされていないため新株予約権を行使することができません。

4 配当に関する事項

(1) 配当金支払額

決議	株式の種類	配当金の総額 (百万円)	1株当たり 配当額(円)	基準日	効力発生日
2024年5月29日 取締役会	普通株式	11,183	57.60	2024年3月31日	2024年6月25日

(2) 基準日が当事業年度に属する配当のうち、配当の効力発生日が翌事業年度となるもの

決議	株式の種類	配当の原資	配当金の総額 (百万円)	1株当たり 配当額(円)	基準日	効力発生日
2025年5月29日 取締役会	普通株式	利益剰余金	7,486	38.56	2025年3月31日	2025年6月27日

(リース取引関係)

第65期 (自 2023年4月1日 至 2024年3月31日)		第66期 (自 2024年4月1日 至 2025年3月31日)	
オペレーティング・リース取引 解約不能のものに係る未経過リース料		オペレーティング・リース取引 解約不能のものに係る未経過リース料	
1年内	891百万円	1年内	916百万円
1年超	2,613百万円	1年超	6,829百万円
合計	3,505百万円	合計	7,745百万円

(金融商品関係)

第65期(自 2023年4月1日 至 2024年3月31日)

1 金融商品の状況に関する事項

(1) 金融商品に対する取組方針

当社は、投資信託の運用を業として行っており、自社が運用する投資信託の商品性維持を目的として、当該投資信託を有価証券及び投資有価証券として保有しております。当社が行っているデリバティブ取引については、保有する投資信託に係る将来の為替及び価格の変動によるリスクの軽減を目的としているため、有価証券及び投資有価証券保有残高の範囲内で行うこととし、投機目的のためのデリバティブ取引は行わない方針であります。

また、資金運用については金銭の信託及び短期的な預金等に限定しております。

(2) 金融商品の内容及びそのリスク

預金に関しては10数行に分散して預入れしておりますが、これら金融機関の破綻及び債務不履行等による信用リスクに晒されております。営業債権である未収委託者報酬及び未収収益に関しては、それらの源泉である預り純資産を数行の信託銀行に分散して委託しておりますが、信託銀行はその受託資産を自己勘定と分別して管理しているため、仮に信託銀行が破綻又は債務不履行等となった場合でも、これら営業債権が信用リスクに晒されることは無いと考えております。また、グローバルに事業を展開していることから生じている外貨建ての営業債権は、為替の変動リスクに晒されます。有価証券及び投資有価証券は、主に自己で設定した投資信託へのシードマネーの投入によるものであります。これら投資信託の投資対象は株式、公社債等のため、価格変動リスクや信用リスク、流動性リスク、為替変動リスクに晒されておりますが、それらの一部については為替予約、株価指数先物等のデリバティブ取引により、リスクをヘッジしております。なお、為替変動リスクに係るヘッジについてはヘッジ会計（繰延ヘッジ）を適用しております。デリバティブ取引は、取引相手先として高格付を有する金融機関に限定しております。なお、ヘッジ会計に関するヘッジ手段とヘッジ対象、ヘッジ方針、ヘッジ有効性評価の方法等については、前述の「重要な会計方針」5「ヘッジ会計の方法」をご参照下さい。

営業債務である未払金（未払手数料）、未払費用に関しては、すべてが1年以内の支払期日であります。未払金（未払手数料）については、債権（未収委託者報酬）を資金回収した後に、販売会社へ当該債務を支払うフローとなっているため、流動性リスクに晒されることは無いと考えております。また未払費用のうち運用再委託先への顧問料支払に係るものについてもほとんどのものが、未払金同様のフローのため、流動性リスクに晒されることは無いと考えております。それ以外の営業費用及び一般管理費に係る未払費用に関しては、流動性リスクに晒されており、一部は外貨建て債務があるため、為替の変動リスクにも晒されております。

上記以外の外貨建ての債権及び債務に関しては、為替変動リスクに晒されておりますが、一部が為替予約によりリスクをヘッジしております。

(3) 金融商品に係るリスク管理体制

信用リスク（取引先の契約不履行等に係るリスク）の管理

当社は、預金の預入れやデリバティブ取引を行う金融機関の選定に関しては、相手方の財政状態及び経営成績、又は必要に応じて格付等を考慮した上で決定しております。また既に取引が行われている相手方に関しても、定期的に継続したモニタリングを行うことで、相手方の財務状況の悪化等による信用リスクを早期に把握することで、リスクの軽減を図っております。

市場リスク（為替や価格等の変動リスク）の管理

当社は、原則、有価証券及び投資有価証券以外の為替変動や価格変動に係るリスクに対して、ヘッジ取引を行っておりません。外貨建ての営業債権債務について、月次ベースで為替変動リスクを測定し、モニタリングを実施しております。また、有価証券及び投資有価証券に関しては、一部について、為替変動リスクや価格変動リスクを回避する目的でデリバティブ取引を行っております。毎月末にそれぞれの時価を算出し、評価損益（ヘッジ対象の有価証券及び投資有価証券は、ヘッジ損益考慮後の評価損益）を把握しております。また、市場の変動等に基づき、今後の一定期間において特定の確率で、金融

3 金銭債権及び満期のある有価証券の決算日後の償還予定額

(単位：百万円)

	1年以内	1年超 5年以内	5年超 10年以内	10年超
現金・預金	31,198			
未収委託者報酬	21,592			
未収収益	647			
有価証券及び投資有価証券 投資信託	1	169	2,483	-
合計	53,440	169	2,483	-

第66期(自 2024年4月1日 至 2025年3月31日)

1 金融商品の状況に関する事項

(1) 金融商品に対する取組方針

当社は、投資信託の運用を業として行っており、自社が運用する投資信託の商品性維持を目的として、当該投資信託を有価証券及び投資有価証券として保有しております。当社が行っているデリバティブ取引については、保有する投資信託に係る将来の為替及び価格の変動によるリスクの軽減を目的としているため、有価証券及び投資有価証券保有残高の範囲内で行うこととし、投機目的のためのデリバティブ取引は行わない方針であります。

また、資金運用については金銭の信託及び短期的な預金等に限定しております。

(2) 金融商品の内容及びそのリスク

預金に関しては10数行に分散して預入れしておりますが、これら金融機関の破綻及び債務不履行等による信用リスクに晒されております。営業債権である未収委託者報酬及び未収収益に関しては、それらの源泉である預り純資産を数行の信託銀行に分散して委託しておりますが、信託銀行はその受託資産を自己勘定と分別して管理しているため、仮に信託銀行が破綻又は債務不履行等となった場合でも、これら営業債権が信用リスクに晒されることは無いと考えております。また、グローバルに事業を展開していることから生じている外貨建ての営業債権は、為替の変動リスクに晒されます。有価証券及び投資有価証券は、主に自己で設定した投資信託へのシードマネーの投入によるものであります。これら投資信託の投資対象は株式、公社債等のため、価格変動リスクや信用リスク、流動性リスク、為替変動リスクに晒されておりますが、それらの一部については為替予約、株価指数先物等のデリバティブ取引により、リスクをヘッジしております。なお、為替変動リスクに係るヘッジについてはヘッジ会計（繰延ヘッジ）を適用しております。デリバティブ取引は、取引相手先として高格付を有する金融機関に限定しております。なお、ヘッジ会計に関するヘッジ手段とヘッジ対象、ヘッジ方針、ヘッジ有効性評価の方法等については、前述の「重要な会計方針「5 ヘッジ会計の方法」」をご参照下さい。

営業債務である未払金（未払手数料）、未払費用に関しては、すべてが1年以内の支払期日であります。未払金（未払手数料）については、債権（未収委託者報酬）を資金回収した後に、販売会社へ当該債務を支払うフローとなっているため、流動性リスクに晒されることは無いと考えております。また未払費用のうち運用再委託先への顧問料支払に係るものについてもほとんどのものが、未払金同様のフローのため、流動性リスクに晒されることは無いと考えております。それ以外の営業費用及び一般管理費に係る未払費用に関しては、流動性リスクに晒されており、一部は外貨建て債務があるため、為替の変動リスクにも晒されております。

外貨建ての関係会社短期借入金に関しましては、為替変動リスクに晒されておりますが、為替予約によりリスクをヘッジしております。

上記以外の外貨建ての債権及び債務に関しては、為替変動リスクに晒されておりますが、一部為替予約によりリスクをヘッジしております。

(3) 金融商品に係るリスク管理体制

信用リスク（取引先の契約不履行等に係るリスク）の管理

当社は、預金の預入れやデリバティブ取引を行う金融機関の選定に関しては、相手方の財政状態及び経営成績、又は必要に応じて格付等を考慮した上で決定しております。また既に取引が行われている相手方に関しても、定期的に継続したモニタリングを行うことで、相手方の財務状況の悪化等による信用リスクを早期に把握することで、リスクの軽減を図っております。

市場リスク（為替や価格等の変動リスク）の管理

当社は、原則、有価証券及び投資有価証券以外の為替変動や価格変動に係るリスクに対して、ヘッジ取引を行っておりません。外貨建ての営業債権債務について、月次ベースで為替変動リスクを測定し、モニタリングを実施しております。また、有価証券及び投資有価証券に関しては、一部について、為替変動リスクや価格変動リスクを回避する目的でデリバティブ取引を行っております。毎月末にそれぞれの時価を算出し、評価損益（ヘッジ対象の有価証券及び投資有価証券は、ヘッジ損益考慮後の評価損益）を把握しております。また、市場の変動等に基づき、今後の一定期間において特定の確率で、金融商品に生じ得る損失額の推計値を把握するため、バリュー・アット・リスクを用いた市場リスク管理を週次ベースで実施しております。さらに、外貨建ての関係会社短期借入金に関しては、為替変動リスクを回避する目的でデリバティブ取引を行っております。

流動性リスク（支払期日に支払いを実行できなくなるリスク）の管理

当社は、日々資金残高管理を行っております。また、適時に資金繰予定表を作成・更新するとともに、手許流動性（最低限必要な運転資金）を状況に応じて見直し・維持すること等により、流動性リスクを管理しております。

2 金融商品の時価等及び時価のレベルごとの内訳等に関する事項

貸借対照表計上額、時価及びレベルごとの内訳等については、次のとおりであります。なお、市場価格のない株式等は、次表には含めておりません。

また、金融商品の時価は、時価の算定に用いたインプットの観察可能性及び重要性に応じて、以下3つのレベルに分類しております。

- レベル1の時価：観察可能な時価の算定に係るインプットのうち、活発な市場において形成される当該時価の算定の対象となる資産又は負債に関する相場価格により算定した時価
- レベル2の時価：観察可能な時価の算定に係るインプットのうち、レベル1のインプット以外の時価の算定に係るインプットを用いて算定した時価
- レベル3の時価：観察できない時価の算定に係るインプットを使用して算定した時価

時価の算定に重要な影響を与えるインプットを複数使用している場合には、それらのインプットがそれぞれ属するレベルのうち、時価の算定における優先順位が最も低いレベルに時価を分類しております。

(1) 時価をもって貸借対照表価額とする金融資産及び金融負債

(単位：百万円)

	貸借対照表計上額			
	レベル1	レベル2	レベル3	合計
金銭の信託 有価証券	2,418	14,651	-	17,070
其他有価証券 投資信託	4,097	11,342	-	15,440
資産計	6,516	25,994	-	32,510
デリバティブ取引(*1)				
株式関連(*2)	159	-	-	159
通貨関連(*3)	-	341	-	341
デリバティブ取引計	159	341	-	501

- (1) デリバティブ取引によって生じた正味の債権・債務は純額で表示しており、合計で正味の債務となる項目については、で表示しております。
- (2) 株式関連のデリバティブ取引の159百万円は、貸借対照表上流動資産のその他に含まれております。
- (3) 通貨関連のデリバティブ取引の341百万円は、貸借対照表上流動資産及び流動負債のその他に含まれております。

(2) 時価をもって貸借対照表価額としない金融資産及び金融負債

現金・預金、未収委託者報酬、未収収益、関係会社短期借入金、未払金及び未払費用は、短期間(1年以内)で決済されるため時価が帳簿価額に近似するものであることから、記載を省略しております。

(注1) 時価の算定に用いた評価技法及びインプットの説明

資産

金銭の信託

金銭の信託の信託財産のうち、上場投資信託は、取引所の価格を時価としており、市場の活発性に基き、レベル1の時価に分類しております。市場における取引価格が存在しない投資信託については、解約又は買取請求に関して市場参加者からリスクの対価を求められるほどの重要な制限が無い場合には基準価額等を時価としており、レベル2の時価に分類しております。金銭の信託の信託財産のうち、銀行勘定貸については取引先金融機関から提供された価格により算定しており、当該価格は活発な市場における相場価格とは認められないため、レベル2の時価に分類しております。

有価証券

上場投資信託は、取引所の価格を時価としており、市場の活発性に基き、レベル1の時価に分類しております。市場における取引価格が存在しない投資信託については、解約又は買取請求に関して市場参加者からリスクの対価を求められるほどの重要な制限が無い場合には基準価額等を時価としており、レベル2の時価に分類しております。

デリバティブ取引

株式関連

株価指数先物取引は活発な市場における無調整の相場価格を利用できることから、その時価をレベル1に分類しております。

通貨関連

為替予約の時価は、金利や為替レート等の観察可能なインプットを用いて割引現在価値法により算定しており、レベル2の時価に分類しております。

(注2) 市場価格のない株式等の貸借対照表計上額は次のとおりであります。

(単位：百万円)

区分	貸借対照表計上額
非上場株式	2,571
子会社株式	26,371
関連会社株式	18,635

3 金銭債権及び満期のある有価証券の決算日後の償還予定額

(単位：百万円)

	1年以内	1年超 5年以内	5年超 10年以内	10年超
現金・預金	26,334			
未収委託者報酬	22,244			
未収収益	900			

有価証券及び投資有価証券 投資信託	-	803	1,176	110
合計	49,479	803	1,176	110

(有価証券関係)

第65期(自 2023年4月1日 至 2024年3月31日)

1 子会社株式及び関連会社株式

(単位：百万円)

	貸借対照表計上 額
子会社株式	19,011
関連会社株式	18,635

(注) 子会社株式及び関連会社株式は市場価格のない株式等であるため、時価を記載しておりません。

2 その他有価証券

(単位：百万円)

	種類	貸借対照表計上額	取得原価	差額
貸借対照表計上額 が取得原価を超え るもの	投資信託	24,313	17,701	6,611
	小計	24,313	17,701	6,611
貸借対照表計上額 が取得原価を超え ないもの	投資信託	1,613	1,769	156
	小計	1,613	1,769	156
合計		25,927	19,471	6,455

(注) 1 減損処理にあたっては、期末における時価が取得原価に比べ50%以上下落した場合にはすべて減損処理を行い、30%～50%程度下落した場合には、当該金額の重要性、回復可能性等を考慮して必要と認められた額について減損処理を行っております。

2 非上場株式等（貸借対照表計上額2,540百万円）については、市場価格のない株式等であることから、上表の「その他有価証券」には含めておりません。

3 当事業年度中に売却したその他有価証券

(単位：百万円)

種類	売却額	売却益の合計額	売却損の合計額
投資信託	8,145	1,057	167
合計	8,145	1,057	167

4 保有目的を変更した有価証券

注記事項「（損益計算書関係） 3 有価証券評価益」をご参照ください。

第66期(自 2024年4月1日 至 2025年3月31日)

1 子会社株式及び関連会社株式

(単位：百万円)

	貸借対照表計上 額
子会社株式	26,371
関連会社株式	18,635

(注) 子会社株式及び関連会社株式は市場価格のない株式等であるため、時価を記載しておりません。

2 その他有価証券

(単位：百万円)

	種類	貸借対照表計上額	取得原価	差額
貸借対照表計上額	投資信託	12,903	9,123	3,780

が取得原価を超えるもの	小計	12,903	9,123	3,780
貸借対照表計上額 が取得原価を超えないもの	投資信託	2,536	2,809	273
	小計	2,536	2,809	273
合計		15,440	11,933	3,506

- (注) 1 減損処理にあたっては、期末における時価が取得原価に比べ50%以上下落した場合にはすべて減損処理を行い、30%～50%程度下落した場合には、当該金額の重要性、回復可能性等を考慮して必要と認められた額について減損処理を行っております。
- 2 非上場株式等（貸借対照表計上額2,571百万円）については、市場価格のない株式等であることから、上表の「その他有価証券」には含めておりません。

3 当事業年度中に売却したその他有価証券

(単位：百万円)

種類	売却額	売却益の合計額	売却損の合計額
投資信託	5,849	764	45
合計	5,849	764	45

4 保有目的を変更した有価証券

注記事項「（損益計算書関係） 3 有価証券評価益」をご参照ください。

(金銭の信託関係)

第65期(自 2023年4月1日 至 2024年3月31日)

運用目的の金銭の信託

(単位：百万円)

	貸借対照表計上額	当事業年度の損益に含まれた 評価差額
運用目的の金銭の信託	3,899	399

第66期(自 2024年4月1日 至 2025年3月31日)

運用目的の金銭の信託

(単位：百万円)

	貸借対照表計上額	当事業年度の損益に含まれた 評価差額
運用目的の金銭の信託	17,070	170

(デリバティブ取引関係)

第65期(2024年3月31日)

1 ヘッジ会計が適用されていないデリバティブ取引

(1) 株式関連

種類		契約額等 (百万円)	契約額等 のうち1年超 (百万円)	時価 (百万円)	評価損益 (百万円)
市場取引	株価指数先物取引 売建	15,077	-	309	309
合計		15,077	-	309	309

(注) 1 上記取引については時価評価を行い、評価損益は損益計算書に計上しております。

2 時価の算定方法

金融商品取引所が定める清算指数によっております。

(2) 通貨関連

該当事項はありません。

2 ヘッジ会計が適用されているデリバティブ取引

通貨関連

ヘッジ会計の方法	デリバティブ取引の種類等	主なヘッジ対象	契約額等 (百万円)	契約額等 のうち1年超 (百万円)	時価 (百万円)
	為替予約取引 売建				

原則的処理 方法	米ドル 豪ドル 香港ドル 人民元 ユーロ	投資有価証券	6,465 84 542 2,979 2,172	- - - - -	268 2 17 17 60
合計			12,243	-	367

(注) 1 時価の算定方法

取引先金融機関から提示された価格等に基づき算定しております。

第66期(2025年3月31日)

1 ヘッジ会計が適用されていないデリバティブ取引

(1) 株式関連

種類		契約額等 (百万円)	契約額等 のうち1年超 (百万円)	時価 (百万円)	評価損益 (百万円)
市場取引	株価指数先物取引 売建	17,846	-	159	159
合計		17,846	-	159	159

(注) 1 上記取引については時価評価を行い、評価損益は損益計算書に計上しております。

2 時価の算定方法

金融商品取引所が定める清算指数によっております。

(2) 通貨関連

種類		契約額等 (百万円)	契約額等 のうち1年超 (百万円)	時価 (百万円)	評価損益 (百万円)
市場取引 以外の取引	為替予約取引 買建 シンガポールドル	6,696	-	39	39
合計		6,696	-	39	39

(注) 1 上記取引については時価評価を行い、評価損益は損益計算書に計上しております。

2 時価の算定方法

取引先金融機関から提示された価格等に基づき算定しております。

2 ヘッジ会計が適用されているデリバティブ取引

通貨関連

ヘッジ会計の 方法	デリバティブ取引の 種類等	主なヘッジ対象	契約額等 (百万円)	契約額等 のうち1年超 (百万円)	時価 (百万円)
原則的処理 方法	為替予約取引 売建	投資有価証券	6,651	-	326
	米ドル		180	-	1
	豪ドル		2,796	-	2
	ユーロ		1,067	-	38
	香港ドル		1,473	-	18
	人民元		12,167	-	381
合計			12,167	-	381

(注) 1 時価の算定方法

取引先金融機関から提示された価格等に基づき算定しております。

(持分法損益等)

第65期 (自 2023年4月1日 至 2024年3月31日)		第66期 (自 2024年4月1日 至 2025年3月31日)	
関連会社に持分法を適用した場合の投資損益等 (単位：百万円)		関連会社に持分法を適用した場合の投資損益等 (単位：百万円)	
(1) 関連会社に対する投資の金額	5,342	(1) 関連会社に対する投資の金額	5,341
(2) 持分法を適用した場合の投資の金額	17,691	(2) 持分法を適用した場合の投資の金額	18,436
(3) 持分法を適用した場合の投資利益の金額	2,474	(3) 持分法を適用した場合の投資利益の金額	2,427

(退職給付関係)

第65期(自 2023年4月1日 至 2024年3月31日)

1 採用している退職給付制度の概要

当社は、確定拠出型企業年金制度及びキャッシュバランスプラン型退職金制度を設けております。

2 確定給付制度

(1) 退職給付債務の期首残高と期末残高の調整表

	(百万円)
退職給付債務の期首残高	1,366
勤務費用	134
利息費用	8
数理計算上の差異の発生額	9
退職給付の支払額	110
<u>退職給付債務の期末残高</u>	<u>1,407</u>

(2) 退職給付債務の期末残高と貸借対照表に計上された退職給付引当金の調整表

退職給付債務	1,407
未積立退職給付債務	1,407
未認識数理計算上の差異	40
<u>貸借対照表に計上された負債の額</u>	<u>1,448</u>

退職給付引当金	1,448
<u>貸借対照表に計上された負債の額</u>	<u>1,448</u>

(3) 退職給付費用及びその内訳項目の金額

勤務費用	134
利息費用	8
数理計算上の差異の費用処理額	7
<u>確定給付制度に係る退職給付費用</u>	<u>134</u>

(4) 数理計算上の計算基礎に関する事項

当事業年度末における主要な数理計算上の計算基礎 割引率	0.7%
--------------------------------	------

3 確定拠出制度

当社の確定拠出制度への要拠出額は、253百万円でありました。

第66期(自 2024年4月1日 至 2025年3月31日)

1 採用している退職給付制度の概要

当社は、確定拠出型企業年金制度及びキャッシュバランスプラン型退職金制度を設けております。

2 確定給付制度

(1) 退職給付債務の期首残高と期末残高の調整表

	(百万円)
退職給付債務の期首残高	1,407
勤務費用	138
利息費用	9
数理計算上の差異の発生額	34
退職給付の支払額	133
<u>退職給付債務の期末残高</u>	<u>1,387</u>

(2) 退職給付債務の期末残高と貸借対照表に計上された退職給付引当金の調整表

退職給付債務	1,387
未積立退職給付債務	1,387
未認識数理計算上の差異	67
<u>貸借対照表に計上された負債の額</u>	<u>1,455</u>

退職給付引当金	1,455
<u>貸借対照表に計上された負債の額</u>	<u>1,455</u>

(3) 退職給付費用及びその内訳項目の金額

勤務費用	138
利息費用	9
数理計算上の差異の費用処理額	7
<u>確定給付制度に係る退職給付費用</u>	<u>140</u>

(4) 数理計算上の計算基礎に関する事項

当事業年度末における主要な数理計算上の計算基礎
割引率

1.5%

3 確定拠出制度

当社の確定拠出制度への要拠出額は、262百万円でありました。

（ストックオプション等関係）

第65期(自 2023年4月1日 至 2024年3月31日)

1 スtockオプション(新株予約権)の内容、規模及びその変動状況

(1) スtockオプション(新株予約権)の内容

	2016年度ストックオプション(2)	2017年度ストックオプション(1)
付与対象者の区分及び人数	当社及び関係会社の 取締役・従業員 31名	当社及び関係会社の 取締役・従業員 36名
株式の種類別のストックオプション の付与数 (注)	普通株式 4,409,000株	普通株式 4,422,000株
付与日	2017年4月27日	2018年4月27日
権利確定条件	2019年4月27日（以下「権利行使可能初日」といいます。）、当該権利行使可能初日から1年経過した日の翌日、及び当該権利行使可能初日から2年経過した日の翌日まで原則として従業員等の地位にあることを要し、それぞれ保有する新株予約権の3分の1、3分の1、3分の1ずつ権利確定する。ただし、本新株予約権の行使時において、当社が株式公開していることを要する。	2020年4月27日（以下「権利行使可能初日」といいます。）、当該権利行使可能初日から1年経過した日の翌日、及び当該権利行使可能初日から2年経過した日の翌日まで原則として従業員等の地位にあることを要し、それぞれ保有する新株予約権の3分の1、3分の1、3分の1ずつ権利確定する。ただし、本新株予約権の行使時において、当社が株式公開していることを要する。
対象勤務期間	付与日から、権利行使可能初日から2年を経過した日まで	付与日から、権利行使可能初日から2年を経過した日まで
権利行使期間	2019年4月27日から 2027年4月30日まで	2020年4月27日から 2028年4月30日まで

(注) 株式数に換算して記載しております。

(2) スtockオプション(新株予約権)の規模及びその変動状況 ストックオプション(新株予約権)の数

	2016年度ストックオプション(2)	2017年度ストックオプション(1)
付与日	2017年4月27日	2018年4月27日
権利確定前(株)		
期首	217,000	752,000
付与	0	0
失効	96,000	406,000
権利確定	0	0
権利未確定残	121,000	346,000
権利確定後(株)		
期首	-	-
権利確定	-	-
権利行使	-	-
失効	-	-
権利未行使残	-	-

(注) 株式数に換算して記載しております。

単価情報

	2016年度ストックオプション(2)	2017年度ストックオプション(1)
付与日	2017年4月27日	2018年4月27日
権利行使価格(円)	553	694
付与日における公正な評価単価 (円) (注) 1	0	0

- (注) 1 公正な評価単価に代え、本源的価値（評価額と行使価格との差額）の見積りによっております。
 2 ストックオプションの単位当たりの本源的価値による算定を行った場合の本源的価値の合計額
 当事業年度末における本源的価値の合計額 104百万円

第66期(自 2024年4月1日 至 2025年3月31日)

1 ストックオプション(新株予約権)の内容、規模及びその変動状況

(1) ストックオプション(新株予約権)の内容

	2016年度ストックオプション(2)	2017年度ストックオプション(1)
付与対象者の区分及び人数	当社及び関係会社の 取締役・従業員 31名	当社及び関係会社の 取締役・従業員 36名
株式の種類別のストックオプションの付与数 (注)	普通株式 4,409,000株	普通株式 4,422,000株
付与日	2017年4月27日	2018年4月27日
権利確定条件	2019年4月27日（以下「権利行使可能初日」といいます。）、当該権利行使可能初日から1年経過した日の翌日、及び当該権利行使可能初日から2年経過した日の翌日まで原則として従業員等の地位にあることを要し、それぞれ保有する新株予約権の3分の1、3分の1、3分の1ずつ権利確定する。ただし、本新株予約権の行使時において、当社が株式公開していることを要する。	2020年4月27日（以下「権利行使可能初日」といいます。）、当該権利行使可能初日から1年経過した日の翌日、及び当該権利行使可能初日から2年経過した日の翌日まで原則として従業員等の地位にあることを要し、それぞれ保有する新株予約権の3分の1、3分の1、3分の1ずつ権利確定する。ただし、本新株予約権の行使時において、当社が株式公開していることを要する。
対象勤務期間	付与日から、権利行使可能初日から2年を経過した日まで	付与日から、権利行使可能初日から2年を経過した日まで
権利行使期間	2019年4月27日から 2027年4月30日まで	2020年4月27日から 2028年4月30日まで

(注) 株式数に換算して記載しております。

(2) ストックオプション(新株予約権)の規模及びその変動状況
 ストックオプション(新株予約権)の数

	2016年度ストックオプション(2)	2017年度ストックオプション(1)
付与日	2017年4月27日	2018年4月27日
権利確定前(株)		
期首	121,000	346,000
付与	0	0
失効	121,000	154,000
権利確定	0	0
権利未確定残	0	192,000
権利確定後(株)		
期首	-	-
権利確定	-	-
権利行使	-	-
失効	-	-
権利未行使残	-	-

(注) 株式数に換算して記載しております。

単価情報

	2016年度ストックオプション(2)	2017年度ストックオプション(1)
付与日	2017年4月27日	2018年4月27日
権利行使価格(円)	553	694
付与日における公正な評価単価(円) (注)1	0	0

- (注) 1 公正な評価単価に代え、本源的価値（評価額と行使価格との差額）の見積りによっております。
 2 ストックオプションの単位当たりの本源的価値による算定を行った場合の本源的価値の合計額
 当事業年度末における本源的価値の合計額 58百万円

(税効果会計関係)

第65期 (2024年3月31日)	第66期 (2025年3月31日)
1 繰延税金資産及び繰延税金負債の発生主な原因別の内訳 (単位：百万円)	1 繰延税金資産及び繰延税金負債の発生主な原因別の内訳 (単位：百万円)
繰延税金資産	繰延税金資産
賞与引当金 975	賞与引当金 1,047
投資有価証券評価損 8	投資有価証券評価損 8
関係会社株式評価損 52	関係会社株式評価損 54
退職給付引当金 443	退職給付引当金 457
固定資産減価償却費 80	固定資産減価償却費 69
繰延ヘッジ損益 510	繰延ヘッジ損益 283
その他 679	その他 828
繰延税金資産小計 2,750	繰延税金資産小計 2,748
評価性引当金 52	評価性引当金 54
繰延税金資産合計 2,697	繰延税金資産合計 2,694
繰延税金負債	繰延税金負債
その他有価証券評価差額金 2,044	その他有価証券評価差額金 1,221
その他 948	その他 976
繰延税金負債合計 2,992	繰延税金負債合計 2,198
繰延税金負債の純額 295	繰延税金資産の純額 496
2 法定実効税率と税効果会計適用後の法人税等の負担率との間に重要な差異があるときの、当該差異の原因となった主要な項目別の内訳	2 法定実効税率と税効果会計適用後の法人税等の負担率との間に重要な差異があるときの、当該差異の原因となった主要な項目別の内訳
法定実効税率 30.6%	法定実効税率 30.6%
(調整)	(調整)
交際費等永久に損金に算入されない項目 1.2%	交際費等永久に損金に算入されない項目 0.6%
受取配当金等永久に益金に算入されない項目 10.9%	受取配当金等永久に益金に算入されない項目 6.3%
その他 1.1%	その他 0.4%
税効果会計適用後の法人税等の負担率 22.0%	税効果会計適用後の法人税等の負担率 25.3%
	3 法人税等の税率の変更による繰延税金資産及び繰延税金負債の金額の修正
	「所得税法等の一部を改正する法律（令和7年法律第13号）」が2025年3月31日に成立したことに伴い、2026年4月1日以後に開始する事業年度から「防衛特別法人税」の課税が行われることとなりました。これに伴い、繰延税金資産及び繰延税金負債の計算に使用する法定実効税率は従来の30.6%から、2026年4月1日以後開始する事業年度以降に解消が見込まれる一時差異等については31.5%になります。この税率変更により、当事業年度の繰延税金資産（繰延税金負債を控除した金額）が26百万円減少し、法人税等調整額は2百万円減少し、その他有価証券評価差額金が32百万円減少し、繰延ヘッジ損失は8百万円減少しております。

(関連当事者情報)

第65期(自 2023年4月1日 至 2024年3月31日)

1 関連当事者との取引

(1) 財務諸表提出会社と関連当事者の取引

(ア) 財務諸表提出会社の親会社
重要な該当事項はありません。

(イ) 財務諸表提出会社の子会社

種類	会社等の名称又は氏名	所在地	資本金又は出資金	事業の内容	議決権等の所有(被所有)割合(%)	関連当事者との関係	取引の内容	取引金額(百万円)	科目	期末残高(百万円)
子会社	Nikko Asset Management International Limited	シンガポール国	232,369 (SGD千)	アセットマネジメント業	直接100.00	-	資金の返済(シンガポールドル貸建)(注1)	3,318 (SGD 33,000千)	関係会社短期貸付金	-
							貸付金利息(シンガポールドル貸建)(注1)	22 (SGD 223千)	未収収益	-
							関係会社株式の取得(注2)	13,412	-	-
子会社	Nikko AM Americas Holding Co., Inc.	米国	131,079 (USD千)(注3)	アセットマネジメント業	直接100.00	-	配当の受取	2,950 (USD 20,000千)	-	-
子会社	Nikko AM Global Holdings Limited	英国	3,378	アセットマネジメント業	直接100.00	-	増資の引受(注4)	1,828	-	-

(注) 取引条件及び取引条件の決定方針等

- 融資枠55百万シンガポールドル、返済期間1年間のリボルビング・ローンで、金利は市場金利を勘案して決定しておりました。
- Nikko Asset Management International Limitedが保有する関連会社AHAM Asset Management Berhadの20%の株式を、2023年4月19日に13,412百万円で取得しました。
- Nikko AM Americas Holding Co., Inc.の資本金は、資本金及び資本剰余金の合計額を記載しております。
- Nikko AM Global Holdings Limitedの行った1,828,000,000株の新株発行増資を、1株につき1円で当社が引受けたものであります。

2 親会社又は重要な関連会社に関する注記

(1) 親会社情報

三井住友トラスト・ホールディングス株式会社（東京証券取引所等に上場）

(2) 重要な関連会社の要約財務情報

当事業年度において、重要な関連会社は融通(ロントン)基金管理有限公司であり、その要約財務情報は以下のとおりであります。なお、下記数値は2023年12月31日に終了した年度の財務諸表を当日の直物為替相場場で円貨に換算したものであります。

資産合計	41,322百万円
負債合計	8,314百万円
純資産合計	33,008百万円
営業収益	18,682百万円
税引前当期純利益	6,005百万円
当期純利益	4,538百万円

第66期(自 2024年4月1日 至 2025年3月31日)

1 関連当事者との取引

(1) 財務諸表提出会社と関連当事者の取引

(ア) 財務諸表提出会社の親会社
重要な該当事項はありません。

(イ) 財務諸表提出会社の子会社

種類	会社等の名称又は氏名	所在地	資本金又は出資金	事業の内容	議決権等の所有(被所有)割合(%)	関連当事者との関係	取引の内容	取引金額(百万円)	科目	期末残高(百万円)
子会社	Nikko Asset Management International Limited	シンガポール国	232,369 (SGD千)	アセットマネジメント業	直接100.00	-	資金の借入(シンガポールドル貸建)(注1)	6,690 (SGD 60,000千)	関係会社短期借入金	6,690 (SGD 60,000千)
							借入金利息(シンガポールドル貸建)(注1)	286 (SGD 2,532千)	未払費用	286 (SGD 2,532千)
子会社	Nikko AM Americas Holding Co., Inc.	米国	131,079 (USD千)(注2)	アセットマネジメント業	直接100.00	-	配当の受取	2,641 (USD 18,000千)	-	-
子会社	Nikko AM Global Holdings Limited	英国	10,738	アセットマネジメント業	直接100.00	-	増資の引受(注3)	7,360	-	-

(注) 取引条件及び取引条件の決定方針等

- 融資枠70百万シンガポールドル、返済期間1年間のリボルビング・ローンで、金利は市場金利を勘案して決定しております。
- Nikko AM Americas Holding Co., Inc.の資本金は、資本金及び資本剰余金の合計額を記載しております。
- Nikko AM Global Holdings Limitedの行った7,360,000,000株の新株発行増資を、1株につき1円で当社が引受けたものであります。

2 親会社又は重要な関連会社に関する注記

(1) 親会社情報

三井住友トラストグループ株式会社（東京証券取引所等に上場）

(2) 重要な関連会社の要約財務情報

当事業年度において、重要な関連会社は融通(ロントン)基金管理有限公司であり、その要約財務情報は以下のとおりであります。なお、下記数値は2024年12月31日に終了した年度の財務諸表を当日の直物為替相場で円貨に換算したものであります。

資産合計	46,582百万円
負債合計	7,834百万円
純資産合計	38,748百万円
営業収益	18,712百万円
税引前当期純利益	6,127百万円
当期純利益	4,588百万円

(セグメント情報等)

セグメント情報

第65期(自 2023年4月1日 至 2024年3月31日)

当社はアセットマネジメント業の単一セグメントであるため、記載しておりません。

第66期(自 2024年4月1日 至 2025年3月31日)

当社はアセットマネジメント業の単一セグメントであるため、記載しておりません。

関連情報

第65期(自 2023年4月1日 至 2024年3月31日)

1 製品及びサービスごとの情報

当社の製品及びサービスはアセットマネジメント業として単一であるため、記載しておりません。

2 地域ごとの情報

(1) 営業収益

国内の外部顧客への営業収益に分類した額が営業収益の90%超であるため、記載を省略しております。

す。

- (2) 有形固定資産
国外に所在している有形固定資産が無い場合、該当事項はありません。

- 3 主要な顧客ごとの情報
営業収益の10%以上を占める単一の外部顧客が無い場合、記載していません。

第66期(自 2024年4月1日 至 2025年3月31日)

- 1 製品及びサービスごとの情報
当社の製品及びサービスはアセットマネジメント業として単一であるため、記載していません。

- 2 地域ごとの情報

- (1) 営業収益
国内の外部顧客への営業収益に分類した額が営業収益の90%超であるため、記載を省略していません。

- (2) 有形固定資産
国外に所在している有形固定資産が無い場合、該当事項はありません。

- 3 主要な顧客ごとの情報
営業収益の10%以上を占める単一の外部顧客が無い場合、記載していません。

報告セグメントごとの固定資産の減損損失に関する情報

第65期(自 2023年4月1日 至 2024年3月31日)
該当事項はありません。

第66期(自 2024年4月1日 至 2025年3月31日)
該当事項はありません。

報告セグメントごとののれんの償却額及び未償却残高に関する情報

第65期(自 2023年4月1日 至 2024年3月31日)
該当事項はありません。

第66期(自 2024年4月1日 至 2025年3月31日)
該当事項はありません。

報告セグメントごとの負ののれん発生益に関する情報

第65期(自 2023年4月1日 至 2024年3月31日)
該当事項はありません。

第66期(自 2024年4月1日 至 2025年3月31日)
該当事項はありません。

(収益認識関係)

第65期(自 2023年4月1日 至 2024年3月31日)

- 1 顧客との契約から生じる収益を分解した情報
重要性が乏しいため記載を省略しております。

- 2 顧客との契約から生じる収益を理解するための基礎となる情報

顧客との契約から生じる収益を理解するための基礎となる情報は、「(重要な会計方針) 4 収益の計上基準」に記載のとおりです。

- 3 顧客との契約に基づく履行義務の充足と当該契約から生じるキャッシュ・フローとの関係並びに当事業年度末において存在する顧客との契約から当事業年度の末日後に認識すると見込まれる収益の金額及び時期に関する情報

重要性が乏しいため記載を省略しております。

第66期(自 2024年4月1日 至 2025年3月31日)

- 1 顧客との契約から生じる収益を分解した情報
重要性が乏しいため記載を省略しております。

- 2 顧客との契約から生じる収益を理解するための基礎となる情報

顧客との契約から生じる収益を理解するための基礎となる情報は、「(重要な会計方針) 4 収益の計上基準」に記載のとおりです。

- 3 顧客との契約に基づく履行義務の充足と当該契約から生じるキャッシュ・フローとの関係並びに当事業年度末において存在する顧客との契約から当事業年度の末日後に認識すると見込まれる収益の金額及び時期

に関する情報

重要性が乏しいため記載を省略しております。

（1株当たり情報）

項目	第65期 (自 2023年4月1日 至 2024年3月31日)	第66期 (自 2024年4月1日 至 2025年3月31日)
1株当たり純資産額	548円41銭	546円58銭
1株当たり当期純利益金額	43円14銭	63円58銭

(注) 1 潜在株式調整後1株当たり当期純利益金額については、新株予約権の残高はありますが、当社株式が非上場であるため、期中平均株価が把握できませんので、希薄化効果を算定できないため記載しておりません。

2 1株当たり当期純利益金額の算定上の基礎は、以下のとおりであります。

項目	第65期 (自 2023年4月1日 至 2024年3月31日)	第66期 (自 2024年4月1日 至 2025年3月31日)
当期純利益（百万円）	8,376	12,345
普通株主に帰属しない金額（百万円）	-	-
普通株式に係る当期純利益（百万円）	8,376	12,345
普通株式の期中平均株式数（千株）	194,152	194,152
希薄化効果を有しないため、潜在株式調整後1株当たり当期純利益金額の算定に含まれなかった潜在株式の概要	2016年度ストックオプション (2) 121,000株、 2017年度ストックオプション (1) 346,000株	2017年度ストックオプション (1) 192,000株

3 1株当たり純資産額の算定上の基礎は、以下のとおりであります。

項目	第65期 (2024年3月31日)	第66期 (2025年3月31日)
純資産の部の合計額（百万円）	106,475	106,120
純資産の部の合計額から控除する金額（百万円）	-	-
普通株式に係る期末の純資産額（百万円）	106,475	106,120
1株当たり純資産額の算定に用いられた期末の普通株式の数（千株）	194,152	194,152

（重要な後発事象）

該当事項はありません。

中間財務諸表等

（1）中間貸借対照表

（単位：百万円）

第67期中間会計期間
(2025年9月30日)

資産の部

流動資産

現金・預金	22,067
金銭の信託	21,408
有価証券	9
未収委託者報酬	19,210
未収収益	1,242
その他	2
流動資産合計	68,938

固定資産

有形固定資産	1	292
--------	---	-----

無形固定資産	526
投資その他の資産	
投資有価証券	17,477
関係会社株式	44,701
長期差入保証金	685
繰延税金資産	665
投資その他の資産合計	63,529
固定資産合計	64,348
資産合計	133,286

(単位：百万円)

第67期中間会計期間
(2025年9月30日)

負債の部

流動負債

未払金	9,717
未払費用	3,334
未払法人税等	2,614
未払消費税等	3 511
関係会社短期借入金	6,917
賞与引当金	1,652
役員賞与引当金	180
その他	827
流動負債合計	25,756

固定負債

退職給付引当金	1,476
賞与引当金	373
役員賞与引当金	113
その他	216
固定負債合計	2,179

負債合計

27,935

純資産の部

株主資本

資本金	17,363
資本剰余金	
資本準備金	5,220
資本剰余金合計	5,220

利益剰余金

その他利益剰余金	
繰越利益剰余金	83,350
利益剰余金合計	83,350

自己株式 2,067

株主資本合計 103,866

評価・換算差額等

その他有価証券評価差額金	1,728
繰延ヘッジ損益	244
評価・換算差額等合計	1,484

純資産合計	105,351
負債純資産合計	133,286

(2) 中間損益計算書

(単位：百万円)

第67期中間会計期間
(自 2025年4月1日
至 2025年9月30日)

営業収益		
委託者報酬		42,808
その他営業収益		2,243
営業収益合計		45,051
営業費用及び一般管理費	1	40,760
営業利益		4,291
営業外収益	2	7,437
営業外費用	3	3,012
経常利益		8,717
特別利益	4	937
特別損失	5	51
税引前中間純利益		9,602
法人税等	6	2,519
中間純利益		7,083

(3) 中間株主資本等変動計算書

第67期中間会計期間（自 2025年4月1日 至 2025年9月30日）

(単位：百万円)

	株主資本						株主資本 合計
	資本金	資本剰余金		利益剰余金		自己株式	
		資本 準備金	資本 剰余金 合計	その他利益 剰余金 繰越利益 剰余金	利益剰余金 合計		
当期首残高	17,363	5,220	5,220	83,753	83,753	2,067	104,269
当中間期変動額							
剰余金の配当				7,486	7,486		7,486
中間純利益				7,083	7,083		7,083
株主資本以外の項目の当 中間期変動額 (純額)							
当中間期変動額合計	-	-	-	403	403	-	403
当中間期末残高	17,363	5,220	5,220	83,350	83,350	2,067	103,866

	評価・換算差額等			純資産合計
	その他 有価証券 評価差額金	繰延ヘッジ 損益	評価・換算 差額等合計	
当期首残高	2,466	615	1,851	106,120
当中間期変動額				
剰余金の配当				7,486
中間純利益				7,083

株主資本以外の項目の当中間期変動額（純額）	738	371	366	366
当中間期変動額合計	738	371	366	769
当中間期末残高	1,728	244	1,484	105,351

注記事項

（重要な会計方針）

項目	第67期中間会計期間 (自 2025年4月1日 至 2025年9月30日)
1 資産の評価基準及び評価方法	<p>(1) 有価証券 子会社株式及び関連会社株式 総平均法による原価法 その他有価証券 市場価格のない株式等以外のもの 時価法(評価差額は、全部純資産直入法により処理し、売却原価は、総平均法により算定) 市場価格のない株式等 総平均法による原価法</p> <p>(2) 金銭の信託 時価法</p> <p>(3) デリバティブ 時価法</p>
2 固定資産の減価償却の方法	<p>(1) 有形固定資産 定率法により償却しております。ただし、2016年4月1日以降に取得した建物附属設備については、定額法を採用しております。</p> <p>(2) 無形固定資産 定額法により償却しております。なお、ソフトウェア(自社利用分)については、社内における利用可能期間(5年)に基づく定額法によっております。</p>
3 引当金の計上基準	<p>(1) 賞与引当金 従業員に支給する賞与の支払に充てるため、支払見込額に基づき当中間会計期間負担額を計上しております。</p> <p>(2) 役員賞与引当金 役員に支給する賞与の支払に充てるため、支払見込額に基づき当中間会計期間負担額を計上しております。</p> <p>(3) 退職給付引当金 従業員の退職給付に備えるため、当事業年度末における退職給付債務及び年金資産の見込額に基づき当中間会計期間末において発生していると認められる額を計上しております。 退職給付見込額の期間帰属方法 退職給付債務の算定にあたり、退職給付見込額を当中間会計期間末までの期間に帰属させる方法については、給付算定式基準によっております。 数理計算上の差異の費用処理方法 数理計算上の差異は、各事業年度の発生時における従業員の平均残存勤務期間以内の一定の年数(10年)による定額法により按分した額をそれぞれ発生の翌事業年度から費用処理しております。</p>
4 収益の計上基準	<p>当社の顧客との契約から生じる収益に関する主要な事業における主な履行業務の内容及び当該履行業務を充足する通常の時点(収益を認識する通常の時点)は以下のとおりであります。</p>

	<p>(1) 投資信託委託業務 当社は、投資信託契約に基づき投資信託商品に関する投信委託サービスを提供し、商品の運用資産残高（以下「AUM」）に応じて手数料を受領しております。サービスの提供を通じて得られる投資信託報酬は、各ファンドのAUMに固定料率を乗じて毎日計算され、日次で収益を認識しております。</p> <p>(2) 投資顧問業務 当社は、投資顧問契約に基づき機関投資家に投資顧問サービスを提供し、ファンドのAUMに応じて手数料を受領しております。サービスの提供を通じて得られる投資顧問報酬は、一般的に各ファンドのAUMに投資顧問契約で定められた固定料率を乗じて毎月計算され、月次で収益を認識しております。</p> <p>(3) 成功報酬 当社がファンドの運用成果に応じて受領する成功報酬は、投資信託契約または投資顧問契約のもと、報酬を受領することが確実であり、将来返還する可能性が無いことが判明した時点で収益を認識しております。</p>
5 ヘッジ会計の方法	<p>(1) ヘッジ会計の方法 繰延ヘッジ処理によっております。</p> <p>(2) ヘッジ手段とヘッジ対象 ヘッジ手段は為替予約、ヘッジ対象は投資有価証券であります。</p> <p>(3) ヘッジ方針 ヘッジ取引細則等に基づき、ヘッジ対象に係る為替変動リスクをヘッジしております。</p> <p>(4) ヘッジ有効性評価の方法 ヘッジ開始時から有効性判定時点までの期間における相場変動によるヘッジ手段及びヘッジ対象資産に係る損益の累計を比較し有効性を評価しております。</p>
6 その他中間財務諸表作成のための基本となる重要な事項	<p>(1) 資産に係る控除対象外消費税等の会計処理 資産に係る控除対象外消費税及び地方消費税は当中間会計期間の費用として処理しております。</p> <p>(2) 税金費用の計算方法 税金費用については、当中間会計期間を含む事業年度の税引前当期純利益に対する税効果会計適用後の実効税率を合理的に見積り、税引前中間純利益に、当該見積実効税率を乗じて計算しております。</p>

(中間貸借対照表関係)

第67期中間会計期間 (2025年9月30日)	
1	有形固定資産の減価償却累計額 2,394百万円
2	信託資産 流動資産のその他のうち2百万円は、「直販顧客分別金信託契約」により、野村信託銀行株式会社に信託しております。
3	消費税等の取扱い 仮払消費税等及び仮受消費税等は相殺のうえ、「未払消費税等」として表示しております。
4	保証債務 ティンダルエクイティーズ・オーストラリア・ピーティーワイ・リミテッド（旧社名「日興AMエクイティーズ・オーストラリア・ピーティーワイ・リミテッド」）が発行する買戻し条件付株式の買戻請求に関する債務について、ヤラ・キャピタル・マネジメント・リミテッドは最大489百万円（5百万豪ドル）を提供する義務を負っています。当社はヤラ・キャピタル・マネジメント・リミテッドが負う当該資金提供義務を保証しております。

（中間損益計算書関係）

第67期中間会計期間 (自 2025年4月1日 至 2025年9月30日)	
1 減価償却実施額	
有形固定資産	43百万円
無形固定資産	61百万円
2 営業外収益のうち主要なもの	
金銭の信託運用益	3,837百万円
受取配当金	2,598百万円
有価証券評価益	953百万円
有価証券評価益について、保有している一部の有価証券の区分を、運用方針の変更のためその他有価証券から売買目的有価証券に振り替え、金銭の信託に移管したことに伴い、振替時の評価差額を営業外収益に計上しております。	
3 営業外費用のうち主要なもの	
デリバティブ費用	2,675百万円
支払利息	174百万円
為替差損	147百万円
4 特別利益のうち主要なもの	
投資有価証券売却益	713百万円
関係会社株式売却益	223百万円
5 特別損失のうち主要なもの	
投資有価証券売却損	51百万円
6 中間会計期間における税金費用につきましては、簡便法により計算しているため、法人税等調整額は「法人税等」に含めて表示しております。	

（中間株主資本等変動計算書関係）

第67期中間会計期間（自 2025年4月1日 至 2025年9月30日）

1 発行済株式の種類及び総数に関する事項

株式の種類	当事業年度期首	当中間会計期間増加	当中間会計期間減少	当中間会計期間末
普通株式（株）	197,012,500	-	-	197,012,500

2 自己株式の種類及び株式数に関する事項

株式の種類	当事業年度期首	当中間会計期間増加	当中間会計期間減少	当中間会計期間末
普通株式（株）	2,860,000	-	-	2,860,000

3 新株予約権等に関する事項

新株予約権の内訳	新株予約権の 目的となる 株式の種類	新株予約権の目的となる株式の数(株)				当中間会 計期間末 残高 (百万円)
		当事業 年度期首	当中間 会計期間 増加	当中間 会計期間 減少	当中間 会計期間末	
2017年度 ストックオプション(1)	普通株式	192,000	-	-	192,000	-
合計		192,000	-	-	192,000	-

(注) 1 2017年度ストックオプション(1) 192,000株は、当中間会計期間末現在、権利行使期間の初日が到来しておりますが、他の条件が満たされていないため新株予約権を行使することができません。

金銭の信託の信託財産のうち、上場投資信託は、取引所の価格を時価としており、市場の活発性に基づき、レベル1の時価に分類しております。市場における取引価格が存在しない投資信託については、解約又は買取請求に関して市場参加者からリスクの対価を求められるほどの重要な制限が無い場合には基準価額等を時価としており、レベル2の時価に分類しております。金銭の信託の信託財産のうち、銀行勘定貸については取引先金融機関から提供された価格により算定しており、当該価格は活発な市場における相場価格とは認められないため、レベル2の時価に分類しております。

有価証券

上場投資信託は、取引所の価格を時価としており、市場の活発性に基づき、レベル1の時価に分類しております。市場における取引価格が存在しない投資信託については、解約又は買取請求に関して市場参加者からリスクの対価を求められるほどの重要な制限が無い場合には基準価額等を時価としており、レベル2の時価に分類しております。

デリバティブ取引

株式関連

株式指数先物取引は活発な市場における無調整の相場価格を利用できることから、その時価をレベル1に分類しております。

通貨関連

為替予約の時価は、金利や為替レート等の観察可能なインプットを用いて割引現在価値法により算定しており、レベル2の時価に分類しております。

(注2) 市場価格のない株式等の中間貸借対照表計上額は次のとおりであります。

(単位：百万円)

区分	中間貸借対照表計上額
非上場株式	3,422
子会社株式	26,065
関連会社株式	18,635

(有価証券関係)

第67期中間会計期間(2025年9月30日)

1 子会社株式及び関連会社株式

(注) 子会社株式及び関連会社株式は市場価格のない株式等であり、(金融商品関係)金融商品の時価等及び時価のレベルごとの内訳等に関する事項(注2)に記載のとおりであります。

2 その他有価証券

(単位：百万円)

	種類	中間貸借対照表計上額	取得原価	差額
中間貸借対照表計上額が取得原価を超えるもの	投資信託	11,774	9,262	2,512
	小計	11,774	9,262	2,512
中間貸借対照表計上額が取得原価を超えないもの	投資信託	2,290	2,457	167
	小計	2,290	2,457	167
合計		14,064	11,720	2,344

(注) 1 減損処理にあたっては、中間期末における時価が取得原価に比べ50%以上下落した場合にはすべて減損処理を行い、30%~50%程度下落した場合には、当該金額の重要性、回復可能性等を考慮して必要と認められた額について減損処理を行っております。当中間会計期間については、該当ございません。

2 非上場株式(中間貸借対照表計上額3,422百万円)については、市場価格のない株式等であることから、上表の「その他有価証券」には含めておりません。

(金銭の信託関係)

第67期中間会計期間(2025年9月30日)

運用目的の金銭の信託

(単位：百万円)

	貸借対照表計上額	当事業年度の損益に含まれた評価差額
運用目的の金銭の信託	21,408	3,837

(デリバティブ取引関係)

第67期中間会計期間(2025年9月30日)

1 ヘッジ会計が適用されていないデリバティブ取引

(1) 株式関連

種類		契約額等 (百万円)	契約額等の うち1年超 (百万円)	時価 (百万円)	評価損益 (百万円)
市場取引	株価指数先物取引 売建	18,941	-	122	122
合計		18,941	-	122	122

(注) 1 上記取引については時価評価を行い、評価損益は損益計算書に計上しております。

(2) 通貨関連

種類		契約額等 (百万円)	契約額等の うち1年超 (百万円)	時価 (百万円)	評価損益 (百万円)
市場取引 以外の取引	為替予約取引 買建 シンガポールドル	6,929	-	26	26
合計		6,929	-	26	26

(注) 1 上記取引については時価評価を行い、評価損益は損益計算書に計上しております。

2 ヘッジ会計が適用されているデリバティブ取引

通貨関連

ヘッジ会計 の方法	デリバティブ取引 の種類等	主なヘッジ対象	契約額等 (百万円)	契約額等の うち1年超 (百万円)	時価 (百万円)
原則的 処理方法	為替予約取引 売建	投資有価証券			
	米ドル		5,877	-	98
	豪ドル		146	-	3
	ユーロ		3,242	-	50
	香港ドル		495	-	10
合計			9,761	-	162

(持分法損益等)

第67期中間会計期間 (自 2025年4月1日 至 2025年9月30日)	
関連会社に持分法を適用した場合の投資損益等	
(1) 関連会社に対する投資の金額	5,345百万円
(2) 持分法を適用した場合の投資の金額	18,450百万円
(3) 持分法を適用した場合の投資利益の金額	1,313百万円

(収益認識関係)

第67期中間会計期間(2025年9月30日)

1 顧客との契約から生じる収益を分解した情報

重要性が乏しいため記載を省略しております。

2 顧客との契約から生じる収益を理解するための基礎となる情報

顧客との契約から生じる収益を理解するための基礎となる情報は、「重要な会計方針 4 . 収益の計上基準」に記載の通りです。

3 顧客との契約に基づく履行義務の充足と当該契約から生じるキャッシュ・フローとの関係並びに当中間会計期間末において存在する顧客との契約から当中間会計期間の末日後に認識すると見込まれる収益の金額及び時期に関する情報

重要性が乏しいため記載を省略しております。

（ストックオプション等関係）

第67期中間会計期間(自 2025年4月1日 至 2025年9月30日)

該当事項はありません。

（セグメント情報等）

セグメント情報

第67期中間会計期間(自 2025年4月1日 至 2025年9月30日)

当社はアセットマネジメント業の単一セグメントであるため、記載していません。

関連情報

第67期中間会計期間(自 2025年4月1日 至 2025年9月30日)

1 製品及びサービスごとの情報

当社の製品及びサービスはアセットマネジメント業として単一であるため、記載していません。

2 地域ごとの情報

(1) 営業収益

国内の外部顧客への営業収益に分類した額が営業収益の90%超であるため、記載を省略しております。

(2) 有形固定資産

国外に所在している有形固定資産が無いため、該当事項はありません。

3 主要な顧客ごとの情報

営業収益の10%以上を占める単一の外部顧客が無いため、記載していません。

報告セグメントごとの固定資産の減損損失に関する情報

第67期中間会計期間(自 2025年4月1日 至 2025年9月30日)

該当事項はありません。

報告セグメントごとののれんの償却額及び未償却残高に関する情報

第67期中間会計期間(自 2025年4月1日 至 2025年9月30日)

該当事項はありません。

報告セグメントごとの負ののれん発生益に関する情報

第67期中間会計期間(自 2025年4月1日 至 2025年9月30日)

該当事項はありません。

（1株当たり情報）

項目	第67期中間会計期間 (自 2025年4月1日 至 2025年9月30日)
1株当たり純資産額	542円62銭
1株当たり中間純利益金額	36円48銭

(注) 1 潜在株式調整後1株当たり中間純利益金額については、新株予約権等の残高はありますが、当社株式が非上場であるため、期中平均株価が把握できませんので、希薄化効果を算定できないため記載しておりません。

2 1株当たり中間純利益金額の算定上の基礎は、以下のとおりであります。

項目	第67期中間会計期間 (自 2025年4月1日 至 2025年9月30日)
中間純利益(百万円)	7,083
普通株主に帰属しない金額(百万円)	-
普通株式に係る中間純利益(百万円)	7,083
普通株式の期中平均株式数(千株)	194,152
希薄化効果を有しないため、潜在株式調整後1株当たり中間純利益金額の算定に含まれなかった潜在株式の概要	2017年度ストックオプション(1)192,000株

3 1株当たり純資産額の算定上の基礎は、以下のとおりであります。

項目	第67期中間会計期間 (2025年9月30日)
中間貸借対照表の純資産の部の合計額(百万円)	105,351
純資産の部の合計額から控除する金額(百万円)	-
普通株式に係る中間会計期間末の純資産額(百万円)	105,351
1株当たり純資産額の算定に用いられた中間会計期間末の普通株式の数(千株)	194,152

(重要な後発事象)

該当事項はありません。

4【利害関係人との取引制限】

委託会社は、「金融商品取引法」の定めるところにより、利害関係人との取引について、次に掲げる行為が禁止されています。

- (1) 自己またはその取締役もしくは執行役との間における取引を行なうことを内容とした運用を行なうこと（投資者の保護に欠け、もしくは取引の公正を害し、または金融商品取引業の信用を失墜させるおそれがないものとして内閣府令で定めるものを除きます。）。
- (2) 運用財産相互間において取引を行なうことを内容とした運用を行なうこと（投資者の保護に欠け、もしくは取引の公正を害し、または金融商品取引業の信用を失墜させるおそれがないものとして内閣府令で定めるものを除きます。）。
- (3) 通常取引の条件と異なる条件であって取引の公正を害するおそれのある条件で、委託会社の親法人等（委託会社の総株主等の議決権の過半数を保有していることその他の当該金融商品取引業者と密接な関係を有する法人その他の団体として政令で定める要件に該当する者をいいます。以下(4)、(5)において同じ。）または子法人等（委託会社が総株主等の議決権の過半数を保有していることその他の当該金融商品取引業者と密接な関係を有する法人その他の団体として政令で定める要件に該当する者をいいます。以下同じ。）と有価証券の売買その他の取引または金融デリバティブ取引を行なうこと。
- (4) 委託会社の親法人等または子法人等の利益を図るため、その行なう投資運用業に関して運用の方針、運用財産の額もしくは市場の状況に照らして不必要な取引を行なうことを内容とした運用を行なうこと。
- (5) 上記(3)、(4)に掲げるもののほか、委託会社の親法人等または子法人等が関与する行為であって、投資者の保護に欠け、もしくは取引の公正を害し、または金融商品取引業の信用を失墜させるおそれのあるものとして内閣府令で定める行為。

5【その他】

(1) 定款の変更

委託会社の定款の変更に関しては、株主総会の決議が必要です。以下の変更について、2024年9月26日の臨時株主総会で決議されており、2025年9月1日付で定款の変更を行ないました。
・商号の変更（アモーヴァ・アセットマネジメント株式会社に変更）

(2) 訴訟事件その他の重要事項

委託会社に重要な影響を与えた事実、または与えると予想される訴訟事件などは発生していません。

第2【その他の関係法人の概況】

1【名称、資本金の額及び事業の内容】

(1) 受託会社

名 称	資本金の額 (2025年3月末現在)	事業の内容
三井住友信託銀行株式会社	342,037百万円	銀行法に基づき銀行業を営むとともに、金融機関の信託業務の兼営等に関する法律に基づき信託業務を営んでいます。

<再信託受託会社の概要>

名称：株式会社日本カストディ銀行

資本金の額：51,000百万円（2025年3月末現在）

事業の内容：銀行法に基づき銀行業を営むとともに、金融機関の信託業務の兼営等に関する法律に基づき信託業務を営んでいます。

再信託の目的：原信託契約にかかる信託業務の一部（信託財産の管理）を原信託受託者から再信託受託者（株式会社日本カストディ銀行）へ委託するため、原信託財産のすべてを再信託受託者へ移管することを目的とします。

(2) 販売会社

名 称	資本金の額 (2025年3月末現在)	事業の内容
エービーエヌ・アムロ・クリアリング証券株式会社	4,930百万円 (2024年12月末現在)	金融商品取引法に定める第一種金融商品取引業を営んでいます。
S M B C 日興証券株式会社	135,000百万円	
ゴールドマン・サックス証券株式会社	83,616百万円 (2024年12月末現在)	
シティグループ証券株式会社	96,307百万円 (2024年12月末現在)	
野村證券株式会社	10,000百万円	
パークレイズ証券株式会社	38,945百万円 (2024年12月末現在)	
B N P パリバ証券株式会社	102,025百万円	
BofA証券株式会社	83,140百万円 (2024年12月末現在)	
三菱UFJモルガン・スタンレー証券株式会社	40,500百万円	

2【関係業務の概要】

(1) 受託会社

ファンドの信託財産に属する有価証券などの管理・計算事務・収益分配金および償還金の支払いなどを行いません。

(2) 販売会社

日本におけるファンドの募集の取扱い、解約および買取りに関する業務などを行いません。

3【資本関係】

(1) 受託会社

該当事項はありません。

(2) 販売会社

該当事項はありません。

第3【参考情報】

ファンドについては、当計算期間において以下の書類が提出されております。

提出年月日	提出書類
2025年 4月18日	有価証券届出書
2025年 4月18日	有価証券報告書
2025年10月20日	有価証券届出書
2025年10月20日	半期報告書

独立監査人の監査報告書

2025年6月13日

日興アセットマネジメント株式会社

取締役会 御中

有限責任 あずさ監査法人

東京事務所

指定有限責任社員
業務執行社員 公認会計士 秋 宗 勝 彦

指定有限責任社員
業務執行社員 公認会計士 三 上 和 彦

監査意見

当監査法人は、金融商品取引法第193条の2第1項の規定に基づく監査証明を行うため、「委託会社等の経理状況」に掲げられている日興アセットマネジメント株式会社の2024年4月1日から2025年3月31日までの第66期事業年度の財務諸表、すなわち、貸借対照表、損益計算書、株主資本等変動計算書、重要な会計方針及びその他の注記について監査を行った。

当監査法人は、上記の財務諸表が、我が国において一般に公正妥当と認められる企業会計の基準に準拠して、日興アセットマネジメント株式会社の2025年3月31日現在の財政状態及び同日をもって終了する事業年度の経営成績を、全ての重要な点において適正に表示しているものと認める。

監査意見の根拠

当監査法人は、我が国において一般に公正妥当と認められる監査の基準に準拠して監査を行った。監査の基準における当監査法人の責任は、「財務諸表監査における監査人の責任」に記載されている。当監査法人は、我が国における職業倫理に関する規定に従って、会社から独立しており、また、監査人としてのその他の倫理上の責任を果たしている。当監査法人は、意見表明の基礎となる十分かつ適切な監査証拠を入手したと判断している。

その他の記載内容

その他の記載内容は、監査した財務諸表を含む開示書類に含まれる情報のうち、財務諸表及びその監査報告書以外の情報である。

当監査法人は、その他の記載内容が存在しないと判断したため、その他の記載内容に対するいかなる作業も実施していない。

財務諸表に対する経営者及び監査等委員会の責任

経営者の責任は、我が国において一般に公正妥当と認められる企業会計の基準に準拠して財務諸表を作成し適正に表示することにある。これには、不正又は誤謬による重要な虚偽表示のない財務諸表を作成し適正に表示するために経営者が必要と判断した内部統制を整備及び運用することが含まれる。

財務諸表を作成するに当たり、経営者は、継続企業的前提に基づき財務諸表を作成することが適切であるかどうかを評価し、我が国において一般に公正妥当と認められる企業会計の基準に基づいて継続企業に関する事項を開示する必要がある場合には当該事項を開示する責任がある。

監査等委員会の責任は、財務報告プロセスの整備及び運用における取締役の職務の執行を監視することにある。

財務諸表監査における監査人の責任

監査人の責任は、監査人が実施した監査に基づいて、全体としての財務諸表に不正又は誤謬による重要な虚偽表示がないかどうかについて合理的な保証を得て、監査報告書において独立の立場から財務諸表に対する意見を表明することにある。虚偽表示は、不正又は誤謬により発生する可能性があり、個別に又は集計すると、財務諸表の利用者の意思決定に影響を与えると合理的に見込まれる場合に、重要性があると判断される。

監査人は、我が国において一般に公正妥当と認められる監査の基準に従って、監査の過程を通じて、職業的専門家としての判断を行い、職業的懐疑心を保持して以下を実施する。

- 不正又は誤謬による重要な虚偽表示リスクを識別し、評価する。また、重要な虚偽表示リスクに対応した監査手続を立案し、実施する。監査手続の選択及び適用は監査人の判断による。さらに、意見表明の基礎となる十分かつ適切な監査証拠を入手する。
- 財務諸表監査の目的は、内部統制の有効性について意見表明するためのものではないが、監査人は、リスク評価の実施に際して、状況に応じた適切な監査手続を立案するために、監査に関連する内部統制を検討する。
- 経営者が採用した会計方針及びその適用方法の適切性、並びに経営者によって行われた会計上の見積りの合理性及び関連

する注記事項の妥当性を評価する。

- ・ 経営者が継続企業を前提として財務諸表を作成することが適切であるかどうか、また、入手した監査証拠に基づき、継続企業の前提に重要な疑義を生じさせるような事象又は状況に関して重要な不確実性が認められるかどうか結論付ける。継続企業の前提に関する重要な不確実性が認められる場合は、監査報告書において財務諸表の注記事項に注意を喚起すること、又は重要な不確実性に関する財務諸表の注記事項が適切でない場合は、財務諸表に対して除外事項付意見を表明することが求められている。監査人の結論は、監査報告書日までに入手した監査証拠に基づいているが、将来の事象や状況により、企業は継続企業として存続できなくなる可能性がある。
- ・ 財務諸表の表示及び注記事項が、我が国において一般に公正妥当と認められる企業会計の基準に準拠しているかどうかとともに、関連する注記事項を含めた財務諸表の表示、構成及び内容、並びに財務諸表が基礎となる取引や会計事象を適正に表示しているかどうかを評価する。

監査人は、監査等委員会に対して、計画した監査の範囲とその実施時期、監査の実施過程で識別した内部統制の重要な不備を含む監査上の重要な発見事項、及び監査の基準で求められているその他の事項について報告を行う。

利害関係

会社と当監査法人又は業務執行社員との間には、公認会計士法の規定により記載すべき利害関係はない。

以 上

(注)1. 上記の監査報告書の原本は当社が別途保管しております。

2. X B R L データは監査の対象には含まれていません。

独立監査人の監査報告書

2026年4月8日

アモーヴァ・アセットマネジメント株式会社
取締役会御中

PwC Japan有限責任監査法人
東京事務所

指定有限責任社員 公認会計士 辻村 和之
業務執行社員

指定有限責任社員 公認会計士 榊原 康太
業務執行社員

監査意見

当監査法人は、金融商品取引法第193条の2第1項の規定に基づく監査証明を行うため、「ファンドの経理状況」に掲げられている上場インデックスファンド海外新興国株式（MSCIエマージング）の2025年1月21日から2026年1月20日までの計算期間の財務諸表、すなわち、貸借対照表、損益及び剰余金計算書、注記表並びに附属明細表について監査を行った。

当監査法人は、上記の財務諸表が、我が国において一般に公正妥当と認められる企業会計の基準に準拠して、上場インデックスファンド海外新興国株式（MSCIエマージング）の2026年1月20日現在の信託財産の状態及び同日をもって終了する計算期間の損益の状況を、全ての重要な点において適正に表示しているものと認める。

監査意見の根拠

当監査法人は、我が国において一般に公正妥当と認められる監査の基準に準拠して監査を行った。監査の基準における当監査法人の責任は、「財務諸表監査における監査人の責任」に記載されている。当監査法人は、我が国における職業倫理に関する規定に従って、アモーヴァ・アセットマネジメント株式会社及びファンドから独立しており、また、監査人としてのその他の倫理上の責任を果たしている。当監査法人は、意見表明の基礎となる十分かつ適切な監査証拠を入手したと判断している。

その他の記載内容

その他の記載内容は、有価証券報告書及び有価証券届出書（訂正有価証券届出書を含む。）に含まれる情報のうち、財務諸表及びその監査報告書以外の情報である。経営者の責任は、その他の記載内容を作成し開示することにある。

当監査法人の財務諸表に対する監査意見の対象にはその他の記載内容は含まれておらず、当監査法人はその他の記載内容に対して意見を表明するものではない。

財務諸表監査における当監査法人の責任は、その他の記載内容を通読し、通読の過程において、その他の記載内容と財務諸表又は当監査法人が監査の過程で得た知識との間に重要な相違があるかどうか検討すること、また、そのような重要な相違以外にその他の記載内容に重要な誤りの兆候があるかどうか注意を払うことにある。

当監査法人は、実施した作業に基づき、その他の記載内容に重要な誤りがあると判断した場合には、その事実を報告することが求められている。

その他の記載内容に関して、当監査法人が報告すべき事項はない。

財務諸表に対する経営者の責任

経営者の責任は、我が国において一般に公正妥当と認められる企業会計の基準に準拠して財務諸表を作成し適正に表示することにある。これには、不正又は誤謬による重要な虚偽表示のない財務諸表を作成し適正に表示するために経営者が必要と判断した内部統制を整備及び運用することが含まれる。

財務諸表を作成するに当たり、経営者は、継続企業の前提に基づき財務諸表を作成することが適切であるかどうかを評価し、我が国において一般に公正妥当と認められる企業会計の基準に基づいて継続企業に関する事項を開示する必要がある場合には当該事項を開示する責任がある。

財務諸表監査における監査人の責任

監査人の責任は、監査人が実施した監査に基づいて、全体としての財務諸表に不正又は誤謬による重要な虚偽表示がないかどうかについて合理的な保証を得て、監査報告書において独立の立場から財務諸表に対する意見を表明することにある。虚偽表示は、不正又は誤謬により発生する可能性があり、個別に又は集計すると、財務諸表の利用者の意思決定に影響を与えると合理的に見込まれる場合に、重要性があると判断される。

監査人は、我が国において一般に公正妥当と認められる監査の基準に従って、監査の過程を通じて、職業的専門家としての判断を行い、職業的懐疑心を保持して以下を実施する。

- 不正又は誤謬による重要な虚偽表示リスクを識別し、評価する。また、重要な虚偽表示リスクに対応した監査手続を立案し、実施する。監査手続の選択及び適用は監査人の判断による。さらに、意見表明の基礎となる十分かつ適切な監査証拠を入手する。
- 財務諸表監査の目的は、内部統制の有効性について意見表明するためのものではないが、監査人は、リスク評価の実施に際して、状況に応じた適切な監査手続を立案するために、監査に関連する内部統制を検討する。
- 経営者が採用した会計方針及びその適用方法の適切性、並びに経営者によって行われた会計上の見積りの合理性及び関連する注記事項の妥当性を評価する。
- 経営者が継続企業を前提として財務諸表を作成することが適切であるかどうか、また、入手した監査証拠に基づき、継続企業の前提に重要な疑義を生じさせるような事象又は状況に関して重要な不確実性が認められるかどうか結論付ける。継続企業の前提に関する重要な不確実性が認められる場合は、監査報告書において財務諸表の注記事項に注意を喚起すること、又は重要な不確実性に関する財務諸表の注記事項が適切でない場合は、財務諸表に対して除外事項付意見を表明することが求められている。監査人の結論は、監査報告書日までに入手した監査証拠に基づいているが、将来の事象や状況により、ファンドは継続企業として存続できなくなる可能性がある。
- 財務諸表の表示及び注記事項が、我が国において一般に公正妥当と認められる企業会計の基準に準拠しているかどうかとともに、関連する注記事項を含めた財務諸表の表示、構成及び内容、並びに財務諸表が基礎となる取引や会計事象を適正に表示しているかどうかを評価する。

監査人は、経営者に対して、計画した監査の範囲とその実施時期、監査の実施過程で識別した内部統制の重要な不備を含む監査上の重要な発見事項、及び監査の基準で求められているその他の事項について報告を行う。

利害関係

アモーヴァ・アセットマネジメント株式会社及びファンドと当監査法人又は業務執行社員との間には、公認会計士法の規定により記載すべき利害関係はない。

以 上

(注)1.上記の監査報告書の原本は当社が別途保管しております。

2.XBRLデータは監査の対象には含まれていません。

独立監査人の中間監査報告書

2025年12月5日

アモーヴァ・アセットマネジメント株式会社
取締役会御中

有限責任 あずさ監査法人

東京事務所

指定有限責任社員 公認会計士 秋 宗 勝 彦
業務執行社員指定有限責任社員 公認会計士 三 上 和 彦
業務執行社員

中間監査意見

当監査法人は、金融商品取引法第193条の2第1項の規定に基づく監査証明を行うため、「委託会社等の経理状況」に掲げられているアモーヴァ・アセットマネジメント株式会社（旧社名日興アセットマネジメント株式会社）の2025年4月1日から2026年3月31日までの第67期事業年度の中間会計期間（2025年4月1日から2025年9月30日まで）に係る中間財務諸表、すなわち、中間貸借対照表、中間損益計算書、中間株主資本等変動計算書、重要な会計方針及びその他の注記について中間監査を行った。

当監査法人は、上記の中間財務諸表が、我が国において一般に公正妥当と認められる中間財務諸表の作成基準に準拠して、アモーヴァ・アセットマネジメント株式会社の2025年9月30日現在の財政状態及び同日をもって終了する中間会計期間（2025年4月1日から2025年9月30日まで）の経営成績に関する有用な情報を表示しているものと認める。

中間監査意見の根拠

当監査法人は、我が国において一般に公正妥当と認められる中間監査の基準に準拠して中間監査を行った。中間監査の基準における当監査法人の責任は、「中間財務諸表監査における監査人の責任」に記載されている。当監査法人は、我が国における職業倫理に関する規定（社会的影響度の高い事業体の財務諸表監査に適用される規定を含む。）に従って、会社から独立しており、また、監査人としてのその他の倫理上の責任を果たしている。当監査法人は、中間監査の意見表明の基礎となる十分かつ適切な監査証拠を入手したと判断している。

中間財務諸表に対する経営者及び監査等委員会の責任

経営者の責任は、我が国において一般に公正妥当と認められる中間財務諸表の作成基準に準拠して中間財務諸表を作成し有用な情報を表示することにある。これには、不正又は誤謬による重要な虚偽表示のない中間財務諸表を作成し有用な情報を表示するために経営者が必要と判断した内部統制を整備及び運用することが含まれる。

中間財務諸表を作成するに当たり、経営者は、継続企業の前提に基づき中間財務諸表を作成することが適切であるかどうかを評価し、我が国において一般に公正妥当と認められる中間財務諸表の作成基準に基づいて継続企業に関する事項を開示する必要がある場合には当該事項を開示する責任がある。

監査等委員会の責任は、財務報告プロセスの整備及び運用における取締役の職務の執行を監視することにある。

中間財務諸表監査における監査人の責任

監査人の責任は、監査人が実施した中間監査に基づいて、全体として中間財務諸表の有用な情報の表示に関して投資者の判断を損なうような重要な虚偽表示がないかどうかの合理的な保証を得て、中間監査報告書において独立の立場から中間財務諸表に対する意見を表明することにある。虚偽表示は、不正又は誤謬により発生する可能性があり、個別に又は集計すると、中間財務諸表の利用者の意思決定に影響を与えると合理的に見込まれる場合に、重要性があると判断される。

監査人は、我が国において一般に公正妥当と認められる中間監査の基準に従って、中間監査の過程を通じて、職業的専門家としての判断を行い、職業的懐疑心を保持して以下を実施する。

- 不正又は誤謬による中間財務諸表の重要な虚偽表示リスクを識別し、評価する。また、重要な虚偽表示リスクに対応する中間監査手続を立案し、実施する。中間監査手続の選択及び適用は監査人の判断による。さらに、中間監査の意見表明の基礎となる十分かつ適切な監査証拠を入手する。なお、中間監査手続は、年度監査と比べて監査手続の一部が省略され、監査人の判断により、不正又は誤謬による中間財務諸表の重要な虚偽表示リスクの評価に基づいて、分析的手続等を中心とした監査手続に必要な応じて追加の監査手続が選択及び適用される。
- 中間財務諸表監査の目的は、内部統制の有効性について意見表明するためのものではないが、監査人は、リスク評価の実施に際して、状況に応じた適切な中間監査手続を立案するために、中間財務諸表の作成と有用な情報の表示に関連する内部統制を検討する。
- 経営者が採用した会計方針及びその適用方法並びに経営者によって行われた会計上の見積りの合理性及び関連する注記事項の妥当性を評価する。

- ・ 経営者が継続企業を前提として中間財務諸表を作成することが適切であるかどうか、また、入手した監査証拠に基づき、継続企業の前提に重要な疑義を生じさせるような事象又は状況に関して重要な不確実性が認められるかどうか結論付ける。継続企業の前提に関する重要な不確実性が認められる場合は、中間監査報告書において中間財務諸表の注記事項に注意を喚起すること、又は重要な不確実性に関する中間財務諸表の注記事項が適切でない場合は、中間財務諸表に対して除外事項付意見を表明することが求められている。監査人の結論は、中間監査報告書日までに入手した監査証拠に基づいているが、将来の事象や状況により、企業は継続企業として存続できなくなる可能性がある。
- ・ 中間財務諸表の表示及び注記事項が、我が国において一般に公正妥当と認められる中間財務諸表の作成基準に準拠しているかどうかとともに、関連する注記事項を含めた中間財務諸表の表示、構成及び内容、並びに中間財務諸表が基礎となる取引や会計事象に関して有用な情報を表示しているかどうかを評価する。

監査人は、監査等委員会に対して、計画した中間監査の範囲とその実施時期、中間監査の実施過程で識別した内部統制の重要な不備を含む中間監査上の重要な発見事項、及び中間監査の基準で求められているその他の事項について報告を行う。

利害関係

会社と当監査法人又は業務執行社員との間には、公認会計士法の規定により記載すべき利害関係はない。

以 上

(注)1. 上記の中間監査報告書の原本は当社が別途保管しております。

2. X B R L データは中間監査の対象には含まれていません。