

【表紙】

【提出書類】	有価証券報告書
【提出先】	関東財務局長殿
【提出日】	2025年12月26日提出
【計算期間】	第24期(自 2024年10月1日至 2025年9月30日)
【ファンド名】	D C マイセレクション 7 5
【発行者名】	三井住友トラスト・アセットマネジメント株式会社
【代表者の役職氏名】	代表取締役社長 小林 隆宏
【本店の所在の場所】	東京都港区芝公園一丁目 1 番 1 号
【事務連絡者氏名】	北添 道生
【連絡場所】	東京都港区芝公園一丁目 1 番 1 号
【電話番号】	03-6453-3610
【縦覧に供する場所】	該当事項はありません。

第一部【ファンド情報】

第1【ファンドの状況】

1【ファンドの性格】

(1)【ファンドの目的及び基本的性格】

<ファンドの目的>

当ファンドは、国内株式、国内債券、外国株式及び外国債券に分散投資し、リスクの低減に努めつつ、投資信託財産の長期的な成長を目指します。

<信託金限度額>

上限 3,000億円

ただし、委託会社は受託会社と合意の上、限度額を変更することができます。

<基本的性格>

一般社団法人投資信託協会が定める分類方法における、当ファンドの商品分類及び属性区分は下記の通りです。

商品分類表

単位型・追加型	投資対象地域	投資対象資産 (収益の源泉)	独立区分	補足分類
単位型	国内	株式	MMF	インデックス型
追加型	海外	債券	MRF	特殊型
	内外	不動産投信	ETF	
		その他資産 ()		
		資産複合		

(注) 当ファンドが該当する商品分類を網掛け表示しています。

属性区分表

投資対象資産	決算頻度	投資対象 地域	投資形態	為替 ヘッジ	対象 インデックス	特殊型

株式 一般 大型株 中小型株	年1回 年2回 年4回	グロ ー バ ル (日本を 含む)	ファミリ ー ファン ド ファン ド・ オブ・ファ ンズ	あり () なし	日経225 TOPIX その他 ()	ブル・ベア型 条件付運用型 ロ ン グ・ ショ ー ト型/ 絶対収益追求 型 その他 ()
債券 一般 公債 社債 その他債券 クレジット属 性 ()	年6回 (隔月) 年12回 (毎月) 日々	日本 北米 欧州 アジア オセアニ ア 中南米 アフリカ 中近東 (中東)				
不動産投信 その他資産 (投資信託証券 (資産複合(株 式、債券、短期 金融資産)資産 配分固定型))	その他 ()					
資産複合 () 資産配分 固定型 資産配分 変更型		エマ ー ジ ング				

(注) 当ファンドが該当する属性区分を網掛け表示しています。

ファミリーファンド、ファンド・オブ・ファンズに該当する場合、投資信託証券を通じて投資収益の源泉となる資産に投資しますので商品分類表と属性区分表の投資対象資産は異なります。

属性区分表に記載している「為替ヘッジ」は、対円での為替リスクに対するヘッジの有無を記載しております。

上記商品分類表及び属性区分表に係る用語の定義は下記の通りです。

なお、一般社団法人投資信託協会のホームページ (<https://www.toushin.or.jp/>) でもご覧いただけます。

一般社団法人投資信託協会が定める「商品分類に関する指針」に基づくファンドの商品分類及び属性区分は以下の通りです。

< 商品分類表定義 >

[単位型投信・追加型投信の区分]

- (1) 単位型投信... 当初、募集された資金が一つの単位として信託され、その後の追加設定は一切行われないファンドをいう。
- (2) 追加型投信... 一度設定されたファンドであってもその後追加設定が行われ従来の信託財産とともに運用されるファンドをいう。

[投資対象地域による区分]

- (1) 国内... 目論見書又は投資信託約款において、組入資産による主たる投資収益が実質的に国内の資産を源泉とする旨の記載があるものをいう。
- (2) 海外... 目論見書又は投資信託約款において、組入資産による主たる投資収益が実質的に海外の資産を源泉とする旨の記載があるものをいう。
- (3) 内外... 目論見書又は投資信託約款において、国内及び海外の資産による投資収益を実質的に源泉とする旨の記載があるものをいう。

[投資対象資産(収益の源泉)による区分]

- (1) 株式... 目論見書又は投資信託約款において、組入資産による主たる投資収益が実質的に株式を源泉とする旨の記載があるものをいう。
- (2) 債券... 目論見書又は投資信託約款において、組入資産による主たる投資収益が実質的に債券を源泉とする旨の記載があるものをいう。
- (3) 不動産投信(リート)... 目論見書又は投資信託約款において、組入資産による主たる投資収益が実質的に不動産投資信託の受益証券及び不動産投資法人の投資証券を源泉とする旨の記載があるものをいう。
- (4) その他資産... 目論見書又は投資信託約款において、組入資産による主たる投資収益が実質的に上記(1)から(3)に掲げる資産以外の資産を源泉とする旨の記載があるものをいう。なお、その他資産と併記して具体的な収益の源泉となる資産の名称記載も可とする。
- (5) 資産複合... 目論見書又は投資信託約款において、上記(1)から(4)に掲げる資産のうち複数の資産による投資収益を実質的に源泉とする旨の記載があるものをいう。

[独立した区分]

- (1) MMF(マネー・マネージメント・ファンド)... 「MRF及びMMFの運営に関する規則」に定めるMMFをいう。
- (2) MRF(マネー・リザーブ・ファンド)... 「MRF及びMMFの運営に関する規則」に定めるMRFをいう。
- (3) ETF... 投資信託及び投資法人に関する法律施行令(平成12年政令480号)第12条第1号及び第2号に規定する証券投資信託並びに租税特別措置法(昭和32年法律第26号)第9条の4の2に規定する上場証券投資信託をいう。

[補足分類]

- (1) インデックス型... 目論見書又は投資信託約款において、各種指数に連動する運用成果を目指す旨の記載があるものをいう。
- (2) 特殊型... 目論見書又は投資信託約款において、投資者に対して注意を喚起することが必要と思われる特殊な仕組みあるいは運用手法の記載があるものをいう。なお、下記の属性区分で特殊型の小分類において「条件付運用型」に該当する場合には当該小分類を括弧書きで付記するものとし、それ以外の小分類に該当する場合には当該小分類を括弧書きで付記できるも

のとする。

< 属性区分表定義 >

[投資対象資産による属性区分]

(1) 株式

一般... 次の大型株、中小型株属性にあてはまらない全てのものをいう。

大型株... 目論見書又は投資信託約款において、主として大型株に投資する旨の記載があるものをいう。

中小型株... 目論見書又は投資信託約款において、主として中小型株に投資する旨の記載があるものをいう。

(2) 債券

一般... 次の公債、社債、その他債券属性にあてはまらない全てのものをいう。

公債... 目論見書又は投資信託約款において、日本国又は各国の政府の発行する国債(地方債、政府保証債、政府機関債、国際機関債を含む。以下同じ。)に主として投資する旨の記載があるものをいう。

社債... 目論見書又は投資信託約款において、企業等が発行する社債に主として投資する旨の記載があるものをいう。

その他債券... 目論見書又は投資信託約款において、公債又は社債以外の債券に主として投資する旨の記載があるものをいう。

格付等クレジットによる属性... 目論見書又は投資信託約款において、上記 から の「発行体」による区分のほか、特にクレジットに対して明確な記載があるものについては、上記 から に掲げる区分に加え「高格付債」「低格付債」等を併記することも可とする。

(3) 不動産投信... これ以上の詳細な分類は行わないものとする。

(4) その他資産... 組入れている資産を記載するものとする。

(5) 資産複合... 以下の小分類に該当する場合には当該小分類を併記することができる。

資産配分固定型... 目論見書又は投資信託約款において、複数資産を投資対象とし、組入比率については固定的とする旨の記載があるものをいう。なお、組み合わせている資産を列挙するものとする。

資産配分変更型... 目論見書又は投資信託約款において、複数資産を投資対象とし、組入比率については、機動的な変更を行なう旨の記載があるものもしくは固定的とする旨の記載がないものをいう。なお、組み合わせている資産を列挙するものとする。

[決算頻度による属性区分]

(1) 年1回... 目論見書又は投資信託約款において、年1回決算する旨の記載があるものをいう。

(2) 年2回... 目論見書又は投資信託約款において、年2回決算する旨の記載があるものをいう。

(3) 年4回... 目論見書又は投資信託約款において、年4回決算する旨の記載があるものをいう。

(4) 年6回(隔月)... 目論見書又は投資信託約款において、年6回決算する旨の記載があるものをいう。

(5) 年12回(毎月)... 目論見書又は投資信託約款において、年12回(毎月)決算する旨の記載があるものをいう。

(6) 日々... 目論見書又は投資信託約款において、日々決算する旨の記載があるものをいう。

(7) その他... 上記属性にあてはまらない全てのものをいう。

[投資対象地域による属性区分(重複使用可能)]

- (1)グローバル...目論見書又は投資信託約款において、組入資産による投資収益が世界の資産を源泉とする旨の記載があるものをいう。なお、「世界の資産」の中に「日本」を含むか含まないかを明確に記載するものとする。
- (2)日本...目論見書又は投資信託約款において、組入資産による投資収益が日本の資産を源泉とする旨の記載があるものをいう。
- (3)北米...目論見書又は投資信託約款において、組入資産による投資収益が北米地域の資産を源泉とする旨の記載があるものをいう。
- (4)欧州...目論見書又は投資信託約款において、組入資産による投資収益が欧州地域の資産を源泉とする旨の記載があるものをいう。
- (5)アジア...目論見書又は投資信託約款において、組入資産による投資収益が日本を除くアジア地域の資産を源泉とする旨の記載があるものをいう。
- (6)オセアニア...目論見書又は投資信託約款において、組入資産による投資収益がオセアニア地域の資産を源泉とする旨の記載があるものをいう。
- (7)中南米...目論見書又は投資信託約款において、組入資産による投資収益が中南米地域の資産を源泉とする旨の記載があるものをいう。
- (8)アフリカ...目論見書又は投資信託約款において、組入資産による投資収益がアフリカ地域の資産を源泉とする旨の記載があるものをいう。
- (9)中近東(中東)...目論見書又は投資信託約款において、組入資産による投資収益が中近東地域の資産を源泉とする旨の記載があるものをいう。
- (10)エマージング...目論見書又は投資信託約款において、組入資産による投資収益がエマージング地域(新興成長国(地域))の資産を源泉とする旨の記載があるものをいう。

[投資形態による属性区分]

- (1)ファミリーファンド...目論見書又は投資信託約款において、親投資信託(ファンド・オブ・ファンズにのみ投資されるものを除く。)を投資対象として投資するものをいう。
- (2)ファンド・オブ・ファンズ...「投資信託等の運用に関する規則」第2条に規定するファンド・オブ・ファンズをいう。

[為替ヘッジによる属性区分]

- (1)為替ヘッジあり...目論見書又は投資信託約款において、為替のフルヘッジ又は一部の資産に為替のヘッジを行う旨の記載があるものをいう。
- (2)為替ヘッジなし...目論見書又は投資信託約款において、為替のヘッジを行わない旨の記載があるもの又は為替のヘッジを行う旨の記載がないものをいう。

[インデックスファンドにおける対象インデックスによる属性区分]

- (1)日経225
- (2)TOPIX
- (3)その他の指数...前記指数にあてはまらない全てのものをいう。

[特殊型]

- (1)ブル・ベア型...目論見書又は投資信託約款において、派生商品をヘッジ目的以外に用い、積極的に投資を行うとともに各種指数・資産等への連動若しくは逆連動(一定倍の連動若しくは逆連動を含む。)を目指す旨の記載があるものをいう。
- (2)条件付運用型...目論見書又は投資信託約款において、仕組債への投資またはその他特殊な仕組みを

用いることにより、目標とする投資成果(基準価額、償還価額、収益分配金等)や信託終了日等が、明示的な指標等の値により定められる一定の条件によって決定される旨の記載があるものをいう。

(3)ロング・ショート型 / 絶対収益追求型...目論見書又は投資信託約款において、特定の市場に左右されにくい収益の追求を目指す旨若しくはロング・ショート戦略により収益の追求を目指す旨の記載があるものをいう。

(4)その他型...目論見書又は投資信託約款において、上記(1)から(3)に掲げる属性のいずれにも該当しない特殊な仕組みあるいは運用手法の記載があるものをいう。

ESG分類：当ファンドはESG投信ではありません。

<ファンドの特色>

1. 日本を含む世界の公社債や株式にバランスよく投資を行い、ファミリーファンド方式で運用を行います。

●原則として、為替ヘッジは行いません。

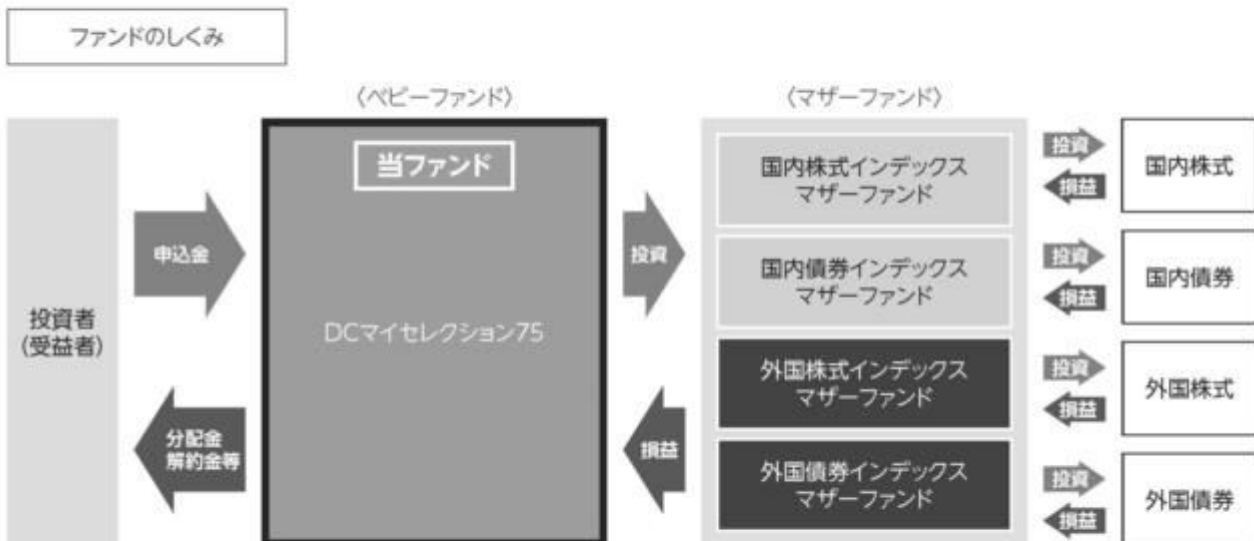

? ファミリーファンド方式とは

投資者の皆様からお預かりした資金をまとめてベビーファンドとし、その資金をマザーファンドに投資して、その実質的な運用はマザーファンドで行う仕組みです。

2. 資産ごとの運用では、各インデックスに連動する投資成果を目指します。

資産	インデックス
国内株式	TOPIX（東証株価指数）（配当込み） ¹
国内債券	NOMURA-BPI 総合 ²
外国株式	MSCI コクサイ・インデックス（配当込み、円換算ベース） ³
外国債券	FTSE世界国債インデックス（除く日本、円ベース） ⁴

* 資産ごとの運用においては、十分な銘柄分散を行い、上記のインデックスに連動する運用収益の獲得を目指します。

各インデックスに関する商標、著作権等の知的財産権、数値の算出、利用などその他一切の権利はそれぞれのインデックスの開発元もしくは公表元に帰属します。詳しくは下記をご覧ください。

- ※1 「TOPIX(東証株価指数)」とは、株式会社JPX総研が算出、公表する指数で、日本の株式市場を広範に網羅するとともに、投資対象としての機能性を有するマーケット・ベンチマークで、浮動株ベースの時価総額加重方式により算出されます。「配当込み」指数は、配当収益を考慮して算出した指数です。TOPIX(東証株価指数)(配当込み)(以下、「配当込みTOPIX」という。)の指数値及び配当込みTOPIXに係る標準又は商標は、株式会社JPX総研又は株式会社JPX総研の関連会社(以下「JPX」という。)の知的財産であり、指数の算出、指数値の公表、利用など配当込みTOPIXに関するすべての権利・ノウハウ及び配当込みTOPIXに係る標準又は商標に関するすべての権利はJPXが有します。JPXは、配当込みTOPIXの指数値の算出又は公表の誤謬、遅延又は中断に対し、責任を負いません。本商品は、JPXにより提供、保証又は販売されるものではなく、本商品の設定、販売及び販売促進活動に起因するいかなる損害に対してもJPXは責任を負いません。
- ※2 「NOMURA-BPI総合」とは、野村フィデューシャリー・リサーチ&コンサルティング株式会社が公表する、日本の公募債券流通市場全体の動向を表す投資収益指数で、一定の組入れ基準に基づいて構成された債券ポートフォリオのパフォーマンスを基に計算されます。同指数の知的財産権は野村フィデューシャリー・リサーチ&コンサルティング株式会社に帰属します。なお、野村フィデューシャリー・リサーチ&コンサルティング株式会社は、同指数の正確性、完全性、信頼性、有用性を保証するものではなく、同指数を用いて行われる当社の事業活動・サービスに関し一切責任を負いません。
- ※3 「MSCIコクサイ・インデックス」とは、MSCI Inc.が開発した日本を除く世界の主要国の株式市場の動きを表す株価指数で、株式時価総額をベースに算出されます。「配当込み」指数は、配当収益を考慮して算出した指数です。「円換算ベース」は、米ドルベース指数をもとに、当社が独自に円換算した指数です。MSCIコクサイ・インデックスに関する著作権等の知的財産権及びその他の一切の権利はMSCI Inc.に帰属します。また、MSCI Inc.はMSCIコクサイ・インデックスの内容を変更する権利及び公表を停止する権利を有しています。
- ※4 「FTSE世界国債インデックス」は、FTSE Fixed Income LLCにより運営され、世界主要国の国債の総合収益率を各市場の時価総額で加重平均した債券インデックスです。FTSE Fixed Income LLCは、本ファンドのスポンサーではなく、本ファンドの推奨、販売あるいは販売促進を行っておりません。このインデックスのデータは、情報提供のみを目的としており、FTSE Fixed Income LLCは、当該データの正確性及び完全性を保証せず、またデータの誤謬、脱漏又は遅延につき何ら責任を負いません。このインデックスに対する著作権等の知的財産その他一切の権利はFTSE Fixed Income LLCに帰属します。

3. 期待リターンとリスクのバランスを勘案し、国内株式50%、外国株式25%、国内債券17%、外国債券5%、短期金融資産3%を基準ポートフォリオとして運用します。

- 資産ごとの投資比率は、原則として、基準ポートフォリオから±5%の範囲内にコントロールします。
- 基準ポートフォリオは、投資環境等の変化に応じて、年1回程度見直しを行うことがあります。

基準ポートフォリオ

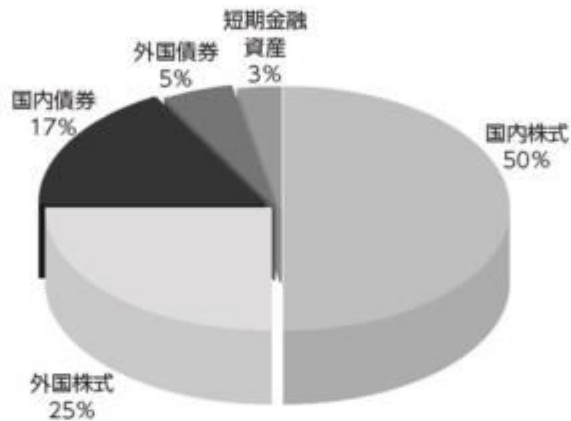

ポートフォリオ構築プロセス

ファンドマネジャーは基準ポートフォリオに基づき、各資産のマザーファンドへ資金を配分し、値動き等によって一定以上乖離した場合は、リバランスを行います。



※上記プロセスは、今後変更となる場合があります。

分配方針

- 原則として、毎年9月30日(休業日の場合は翌営業日)に決算を行い、収益の分配を行います。
 - 分配対象額は、経費控除後の繰越分を含めた配当等収益及び売買益等の全額とします。
 - 分配金額については、委託会社が基準価額水準、市況動向等を勘案して決定します。ただし、分配対象額が少額の場合には分配を行わないことがあります。
- ※将来の分配金の支払い及びその金額について保証するものではありません。

主な投資制限

- 株式への実質投資割合は、投資信託財産の純資産総額の85%以下とします。
- 外貨建資産への実質投資割合は、投資信託財産の純資産総額の40%以下とします。

資金動向、市況動向、信託財産の規模等によっては、前記の運用ができない場合があります。

(2) 【ファンドの沿革】

2001年10月1日	本ファンドの投資信託契約締結、設定、運用開始
2012年4月 1日	本ファンドの名称を「すみしん DCマイセレクション75」から「DCマイセレクション75」に変更 本ファンドの主要投資対象である「住信 国内株式インデックス マザーファンド」の名称を「国内株式インデックス マザーファンド」に、「住信 国内債券インデックス マザーファンド」の名称を「国内債券インデックス マザーファンド」に、「住信 外国株式インデックス マザーファンド」の名称を「外国株式インデックス マザーファンド」に、「住信 外国債券インデックス マザーファンド」の名称を「外国債券インデックス マザーファンド」にそれぞれ変更

(3) 【ファンドの仕組み】

当ファンドの仕組み及び関係法人

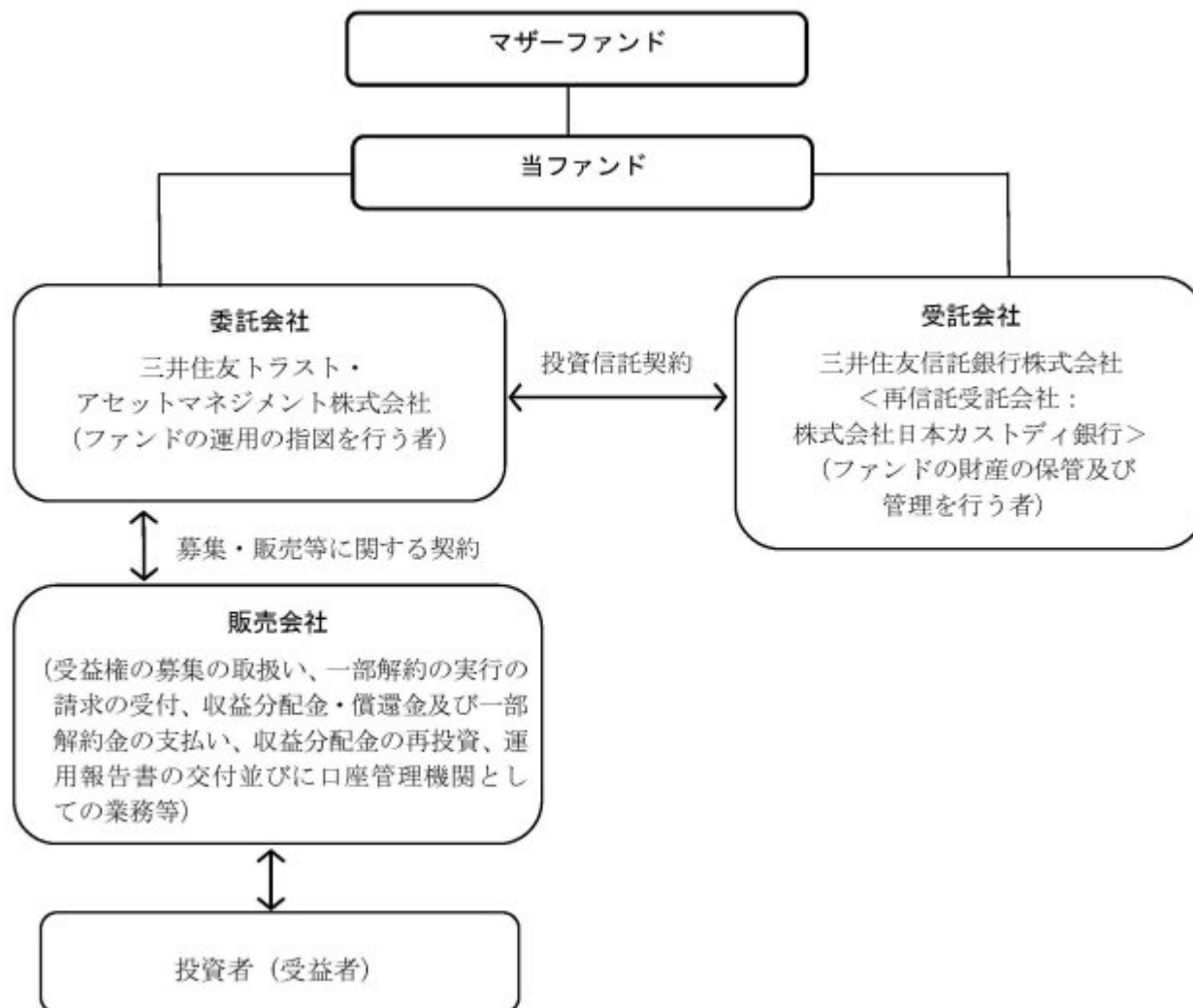

委託会社の概況（2025年10月31日現在）

イ．資本金の額：20億円

ロ．委託会社の沿革

- 1986年11月1日： 住信キャピタルマネジメント株式会社設立
- 1987年2月20日： 投資顧問業の登録
- 1987年9月9日： 投資一任契約に係る業務の認可
- 1990年10月1日： 住信投資顧問株式会社に商号変更
- 1999年2月15日： 住信アセットマネジメント株式会社に商号変更
- 1999年3月25日： 証券投資信託委託業の認可
- 2007年9月30日： 金融商品取引法施行に伴う金融商品取引業者の登録（登録番号：関東財務局長（金商）第347号）
- 2012年4月1日： 中央三井アセットマネジメント株式会社と合併し、三井住友トラスト・アセットマネジメント株式会社に商号変更
- 2018年10月1日： 三井住友信託銀行株式会社の運用事業に係る権利義務を承継

ハ．大株主の状況

株主名	住所	持株数	持株比率
三井住友トラストグループ株式会社	東京都千代田区丸の内一丁目4番1号	3,000株	100%

2【投資方針】

（１）【投資方針】

（イ）基本方針

本ファンドは、確定拠出年金法にもとづく確定拠出年金制度のための専用ファンドとして投資信託財産の長期的な成長をはかることをめざして運用を行います。

（ロ）運用方法

投資対象

「国内株式インデックス マザーファンド」、「国内債券インデックス マザーファンド」、「外国株式インデックス マザーファンド」および「外国債券インデックス マザーファンド」（以下、総称してまたは個々に「マザーファンド」という場合があります。）の受益証券（以下、総称してまたは個々に「マザーファンド受益証券」という場合があります。）を主要投資対象とします。

投資態度

- 1)主として、マザーファンド受益証券への投資を通して、国内株式、国内債券、外国株式および外国債券への分散投資を行い、リスクの低減に努めつつ、投資信託財産の長期的な成長をめざして運用を行います。
- 2)基準ポートフォリオは、国内株式50%、国内債券17%、外国株式25%、外国債券5%および短期金融資産3%の比率で基準配分します。
- 3)各資産につき、上記の基本アロケーションにおける各資産毎の比率に一定の変動幅を設けません。市況動向等に応じて、基本アロケーションは1年に1回程度、若干の見直しを行う場合があります。
- 4)実質組入外貨建資産の為替変動リスクに対しては、原則として為替ヘッジを行いません。ただし、運用効率の向上をはかるため、為替のエクスポージャーのコントロールを行う場合があります。
- 5)投資信託財産の効率的な運用に資するため、国内において行われる通貨に係る先物取引、通貨に係る選択権取引ならびに外国の市場における通貨に係る先物取引、通貨に係る先物オプション取引を行うことができます。また、有価証券等の価格変動リスクを回避するため、国内において行われる有価証券先物取引、有価証券指数等先物取引、有価証券オプション取引、金利に係る先物取引および金利に係るオプション取引ならびに外国の市場における有価証券先物取引、有価証券指数等先物取引、有価証券オプション取引、金利に係る先物取引および金利に係るオプション取引と類似の取引を行うことができます。
- 6)投資信託財産に属する資産の効率的な運用ならびに価格変動リスクを回避するため、異なった通貨、異なった受取金利または異なった受取金利とその元本を一定の条件のもとに交換する取引を行うことができます。
- 7)投資信託財産に属する資産の効率的な運用に資するため、金利先渡取引および為替先渡取引を行うことができます。

（２）【投資対象】

（イ）本ファンドにおいて投資の対象とする資産の種類は、次に掲げるものとします。

- 1.次に掲げる特定資産（「特定資産」とは、投資信託及び投資法人に関する法律第2条第1項で定めるものをいいます。以下同じ。）

イ．有価証券

ロ．デリバティブ取引に係る権利（金融商品取引法第2条第20項に規定するものをいい、投資信託約款第23条、第24条および第25条に定めるものに限り。）

ハ．金銭債権

二．約束手形

2.次に掲げる特定資産以外の資産

イ．為替手形

(ロ) 委託会社は、信託金を主として次に掲げる第1号から第4号までの三井住友トラスト・アセットマネジメント株式会社を委託者とし、三井住友信託銀行株式会社を受託者として締結されたマザーファンドの受益証券ならびに第5号から第26号までの有価証券（金融商品取引法第2条第2項の規定により有価証券とみなされる同項各号に掲げる権利を除きます。）に投資することを指図します。

1. 国内株式インデックス マザーファンド
2. 国内債券インデックス マザーファンド
3. 外国株式インデックス マザーファンド
4. 外国債券インデックス マザーファンド
5. 株券または新株引受権証書
6. 国債証券
7. 地方債証券
8. 特別の法律により法人の発行する債券
9. 社債券（新株引受権証券と社債券が一体となった新株引受権付社債券（以下「分離型新株引受権付社債券」といいます。）の新株引受権証券を除きます。）
10. 資産の流動化に関する法律に規定する特定社債券（金融商品取引法第2条第1項第4号で定めるものをいいます。）
11. 特別の法律により設立された法人の発行する出資証券（金融商品取引法第2条第1項第6号で定めるものをいいます。）
12. 協同組織金融機関に係る優先出資証券（金融商品取引法第2条第1項第7号で定めるものをいいます。）
13. 資産の流動化に関する法律に規定する優先出資証券または新優先出資引受権を表示する証券（金融商品取引法第2条第1項第8号で定めるものをいいます。）
14. コマーシャル・ペーパー
15. 新株引受権証券（分離型新株引受権付社債券の新株引受権証券を含みます。以下同じ。）および新株予約権証券
16. 外国または外国の者の発行する証券または証書で、前各号の証券または証書の性質を有するもの
17. 証券投資信託または外国証券投資信託の受益証券（金融商品取引法第2条第1項第10号で定めるものをいいます。）
18. 投資証券もしくは投資法人債券または外国投資証券（金融商品取引法第2条第1項第11号で定めるものをいいます。）
19. 外国貸付債権信託受益証券（金融商品取引法第2条第1項第18号で定めるものをいいます。）
20. オプションを表示する証券または証書（金融商品取引法第2条第1項第19号で定めるものをいい、有価証券に係るものに限ります。）
21. 預託証書（金融商品取引法第2条第1項第20号で定めるものをいいます。）
22. 外国法人が発行する譲渡性預金証書
23. 指定金銭信託の受益証券（金融商品取引法第2条第1項第14号で定める受益証券発行信託の受益証券に限ります。）
24. 抵当証券（金融商品取引法第2条第1項第16号で定めるものをいいます。）
25. 貸付債権信託受益権であって金融商品取引法第2条第1項第14号で定める受益証券発行信託の受益証券に表示されるべきもの
26. 外国の者に対する権利で前号の有価証券の性質を有するもの

なお、第5号の証券または証書、第16号ならびに第21号の証券または証書のうち第5号の証券または証書の性質を有するものを以下「株式」といい、第6号から第10号までの証券および第16号ならびに第21号の証券または証書のうち第6号から第10号までの証券の性質を有するもの、および第18号に記載する証券のうち投資法人債券を以下「公社債」といい、第17号の証券および第18号の証券（「投資法人債券」を除きます。）を以下「投資信託証券」といいます。

(八) 委託会社は、信託金を、前記(ロ)に掲げる有価証券のほか、次に掲げる金融商品（金融商品取引法第2条第2項の規定により有価証券とみなされる同項各号に掲げる権利を含みます。）により運用することを指図することができます。

1. 預金
2. 指定金銭信託（金融商品取引法第2条第1項第14号に規定する受益証券発行信託を除きます。）
3. コール・ローン
4. 手形割引市場において売買される手形
5. 貸付債権信託受益権であって金融商品取引法第2条第2項第1号で定めるもの
6. 外国の者に対する権利で前号の権利の性質を有するもの

(二) 前記(ロ)の規定にかかわらず、本ファンドの設定、解約、償還、投資環境の変動等への対応等、委託会社が運用上必要と認めるときは、委託会社は、信託金を前記(八)第1号から第4号に掲げる金融商品により運用することの指図ができます。

(参考)マザーファンドの概要

「国内株式インデックス マザーファンド」の概要

1. 基本方針

この投資信託は、わが国の株式を中心に投資を行い、TOPIX（東証株価指数）（配当込み）と連動する投資成果を目標として運用を行います。

2. 運用方法

(1) 投資対象

わが国の取引所（金融商品取引法第2条第16項に規定する金融商品取引所および金融商品取引法第2条第17項に規定する取引所金融商品市場ならびに金融商品取引法第2条第8項第3号ロに規定する外国金融商品市場および当該市場を開設するものをいいます。以下同じ。）に上場している株式を主要投資対象とします。

(2) 投資態度

原則としてわが国の金融商品取引所等に上場している株式に分散投資を行い、TOPIX（東証株価指数）（配当込み）の動きに連動する投資成果を目標として運用を行います。

株式への組入比率は、原則として、100%に近い状態を維持します。

投資信託財産に属する資産の価格変動リスクを回避するため、ならびに投資対象資産を保有した場合と同様の損益を実現するため、株価指数先物取引等を活用することがあります。

このため、株式の組入総額と株価指数先物取引等の買建玉の時価総額の合計額が、投資信託財産の純資産総額を超えることがあります。

ただし、資金動向、市況動向の急激な変化が生じたとき等ならびに投資信託財産の規模によっては、上記の運用ができない場合があります。

投資信託財産に属する資産の価格変動リスクを回避するため、ならびに投資対象資産を保有した場合と同様の損益を実現するため、国内外において行われる有価証券先物取引、有価証券指数等先物取引、有価証券オプション取引を行うことができます。

3. 運用制限

株式への投資割合には制限を設けません。

外貨建資産への投資は、行いません。

新株引受権証券および新株予約権証券への投資は、取得時において投資信託財産の純資産総

額の10%以下とします。

同一銘柄の株式への投資割合には制限を設けません。

同一銘柄の転換社債、ならびに新株予約権付社債のうち会社法第236条第1項第3号の財産が当該新株予約権付社債についての社債であって当該社債と当該新株予約権がそれぞれ単独で存在し得ないことをあらかじめ明確にしているもの（以下会社法施行前の旧商法第341条ノ3第1項第7号および第8号の定めがある新株予約権付社債を含め「転換社債型新株予約権付社債」といいます。）への投資は、投資信託財産の純資産総額の10%以下とします。

同一銘柄の新株引受権証券および新株予約権証券への投資は、取得時において投資信託財産の純資産総額の5%以下とします。

投資信託証券への投資は、投資信託財産の純資産総額の5%以下とします。

前各号の規定にかかわらず、一般社団法人投資信託協会規則に定める一の者に対する株式等エクスポージャー、債券等エクスポージャーおよびデリバティブ等エクスポージャーの投資信託財産の純資産総額に対する比率は、原則としてそれぞれ10%、合計で20%以内とすることとし、当該比率を超えることとなった場合には、委託会社は、一般社団法人投資信託協会規則にしたがい当該比率以内となるよう調整を行うこととします。

デリバティブ取引等（金融商品取引法第2条第20項に規定するものをいい、新株予約権証券またはオプションを表示する証券もしくは証書に係る取引および選択権付債券売買を含みます。）について、一般社団法人投資信託協会規則に定める合理的な方法により算出した額が、投資信託財産の純資産総額を超えることとなる投資の指図をしません。

「国内債券インデックス マザーファンド」の概要

1. 基本方針

この投資信託は、わが国の公社債を中心に投資を行い、NOMURA-BPI総合と連動する投資成果を目標として運用を行います。

2. 運用方法

(1) 投資対象

わが国の公社債を主要投資対象とします。

(2) 投資態度

NOMURA-BPI総合をベンチマークとし、その動きに連動する投資成果を目標として運用を行います。

投資信託財産に属する資産の価格変動リスクを回避するため、ならびに投資対象資産を保有した場合と同様の損益を実現するため、債券先物取引等を活用することがあります。このため、債券の組入総額と債券先物取引等の買建玉の時価総額の合計額が、投資信託財産の純資産総額を超えることがあります。

ただし、資金動向、市況動向の急激な変化が生じたとき等ならびに投資信託財産の規模によっては、上記の運用ができない場合があります。

投資信託財産に属する資産の価格変動リスクを回避するため、ならびに投資対象資産を保有した場合と同様の損益を実現するため、国内において行われる有価証券先物取引、有価証券指数等先物取引、有価証券オプション取引、金利に係る先物取引および金利に係るオプション取引ならびに外国の市場における有価証券先物取引、有価証券指数等先物取引、有価証券オプション取引、金利に係る先物取引および金利に係るオプション取引と類似の取引を行うことができます。

投資信託財産に属する資産の価格変動リスクを回避するため、スワップ取引および金利先渡取引を行うことができます。

3. 運用制限

同一銘柄の転換社債ならびに転換社債型新株予約権付社債への投資は、投資信託財産の純

資産総額の10%以下とします。

投資信託証券への投資は、投資信託財産の純資産総額の5%以下とします。

外貨建資産への投資は、行いません。

一般社団法人投資信託協会規則に定める一の者に対する株式等エクスポージャー、債券等エクスポージャーおよびデリバティブ等エクスポージャーの投資信託財産の純資産総額に対する比率は、原則としてそれぞれ10%、合計で20%以内とすることとし、当該比率を超えることとなった場合には、委託会社は、一般社団法人投資信託協会規則にしたがい当該比率以内となるよう調整を行うこととします。

デリバティブ取引等（金融商品取引法第2条第20項に規定するものをいい、オプションを表示する証券もしくは証書に係る取引および選択権付債券売買を含みます。）について、一般社団法人投資信託協会規則に定める合理的な方法により算出した額が、投資信託財産の純資産総額を超えることとなる投資の指図をしません。

「外国株式インデックス マザーファンド」の概要

1. 基本方針

この投資信託は、日本を除く世界の主要国の株式市場の動きをとらえることをめざして、MSCIコクサイ・インデックス（配当込み、円換算ベース）に連動する投資成果を目標として運用を行います。

2. 運用方法

(1) 投資対象

原則として、MSCIコクサイ・インデックス（配当込み、円換算ベース）を構成している国の株式を主要投資対象とします。

(2) 投資態度

原則としてMSCIコクサイ・インデックス（配当込み、円換算ベース）を構成している国の株式に分散投資を行い、MSCIコクサイ・インデックス（配当込み、円換算ベース）の動きに連動する投資成果を目標として運用を行います。

株式の組入比率は、原則として、100%に近い状態を維持します。

外貨建資産に対する為替ヘッジは、原則として行いません。

投資信託財産に属する資産の価格変動リスクを回避するため、ならびに投資対象資産を保有した場合と同様の損益を実現するため、株価指数先物取引等を活用することがあります。このため、株式の組入総額と株価指数先物取引等の買建玉の時価総額の合計額が、投資信託財産の純資産総額を超えることがあります。

有価証券等の価格変動リスクおよび為替変動リスクを回避するため、国内において行われる有価証券先物取引、有価証券指数等先物取引、有価証券オプション取引、通貨に係る先物取引、および通貨に係る選択権取引ならびに外国の市場における有価証券先物取引、有価証券指数等先物取引、有価証券オプション取引、通貨に係る先物取引、および通貨に係る先物オプション取引と類似の取引を行うことができます。

ただし、資金動向、市況動向の急激な変化が生じたとき等ならびに投資信託財産の規模によっては、上記の運用ができない場合があります。

投資信託財産に属する資産の為替変動リスクを回避するため、異なった通貨を一定の条件のもとに交換する取引を行うことができます。

投資信託財産に属する資産の為替変動リスクを回避するため、為替先渡取引を行うことができます。

3. 運用制限

株式への投資割合には制限を設けません。

外貨建資産への投資割合には制限を設けません。

新株引受権証券および新株予約権証券への投資は、取得時において投資信託財産の純資産総額の10%以下とします。

同一銘柄の株式への投資は、投資信託財産の純資産総額の10%以下とします。

同一銘柄の転換社債ならびに転換社債型新株予約権付社債への投資は、投資信託財産の純資産総額の10%以下とします。

同一銘柄の新株引受権証券および新株予約権証券への投資は、取得時において投資信託財産の純資産総額の5%以下とします。

投資信託証券への投資は、投資信託財産の純資産総額の5%以下とします。

一般社団法人投資信託協会規則に定める一の者に対する株式等エクスポージャー、債券等エクスポージャーおよびデリバティブ等エクスポージャーの投資信託財産の純資産総額に対する比率は、原則としてそれぞれ10%、合計で20%以内とすることとし、当該比率を超えることとなった場合には、委託会社は、一般社団法人投資信託協会規則にしたがい当該比率以内となるよう調整を行うこととします。

デリバティブ取引等（金融商品取引法第2条第20項に規定するものをいい、新株予約権証券またはオプションを表示する証券もしくは証書に係る取引および選択権付債券売買を含みます。）について、一般社団法人投資信託協会規則に定める合理的な方法により算出した額が、投資信託財産の純資産総額を超えることとなる投資の指図をしません。

「外国債券インデックス マザーファンド」の概要

1. 基本方針

この投資信託は、日本を除く世界の主要国の公社債を中心に投資を行い、FTSE世界国債インデックス（除く日本、円ベース）と連動する投資成果を目標として運用を行います。

2. 運用方法

(1) 投資対象

日本を除く世界の主要国の公社債を主要投資対象とします。

(2) 投資態度

FTSE世界国債インデックス（除く日本、円ベース）をベンチマークとし、その動きに連動する投資成果を目標として運用を行います。

投資信託財産に属する資産の価格変動リスクを回避するため、ならびに投資対象資産を保有した場合と同様の損益を実現するため、債券先物取引等を活用することがあります。このため、債券の組入総額と債券先物取引等の買建玉の時価総額の合計額が、投資信託財産の純資産総額を超えることがあります。

ただし、資金動向、市況動向の急激な変化が生じたとき等ならびに投資信託財産の規模によっては、上記の運用ができない場合があります。

有価証券等の価格変動リスクを回避するため、国内において行われる有価証券先物取引、有価証券指数等先物取引、有価証券オプション取引、金利に係る先物取引および金利に係るオプション取引ならびに外国の市場における有価証券先物取引、有価証券指数等先物取引、有価証券オプション取引、金利に係る先物取引および金利に係るオプション取引と類似の取引を行うことができます。また、投資信託財産に属する資産の為替変動リスクを回避するため、国内において行われる通貨に係る先物取引、通貨に係る選択権取引ならびに外国の市場における通貨に係る先物取引、通貨に係る先物オプション取引を行うことができます。

投資信託財産に属する資産の価格変動リスクおよび為替変動リスクを回避するため、異なった通貨、異なった受取金利または異なった受取金利とその元本を一定の条件のもとに交換する取引を行うことができます。

投資信託財産に属する資産の価格変動リスクおよび為替変動リスクを回避するため、金利

先渡取引および為替先渡取引を行うことができます。

3. 運用制限

同一銘柄の転換社債ならびに転換社債型新株予約権付社債への投資は、投資信託財産の純資産総額の10%以下とします。

投資信託証券への投資は、投資信託財産の純資産総額の5%以下とします。

外貨建資産への投資割合には、制限を設けません。

一般社団法人投資信託協会規則に定める一の者に対する株式等エクスポージャー、債券等エクスポージャーおよびデリバティブ等エクスポージャーの投資信託財産の純資産総額に対する比率は、原則としてそれぞれ10%、合計で20%以内とすることとし、当該比率を超えることとなった場合には、委託会社は、一般社団法人投資信託協会規則にしたがい当該比率以内となるよう調整を行うこととします。

デリバティブ取引等（金融商品取引法第2条第20項に規定するものをいい、オプションを表示する証券もしくは証書に係る取引および選択権付債券売買を含みます。）について、一般社団法人投資信託協会規則に定める合理的な方法により算出した額が、投資信託財産の純資産総額を超えることとなる投資の指図をしません。

（3）【運用体制】

ファンドの運用体制は以下の通りです。記載された体制、委員会等の名称、人員等は、今後変更されることがあります。

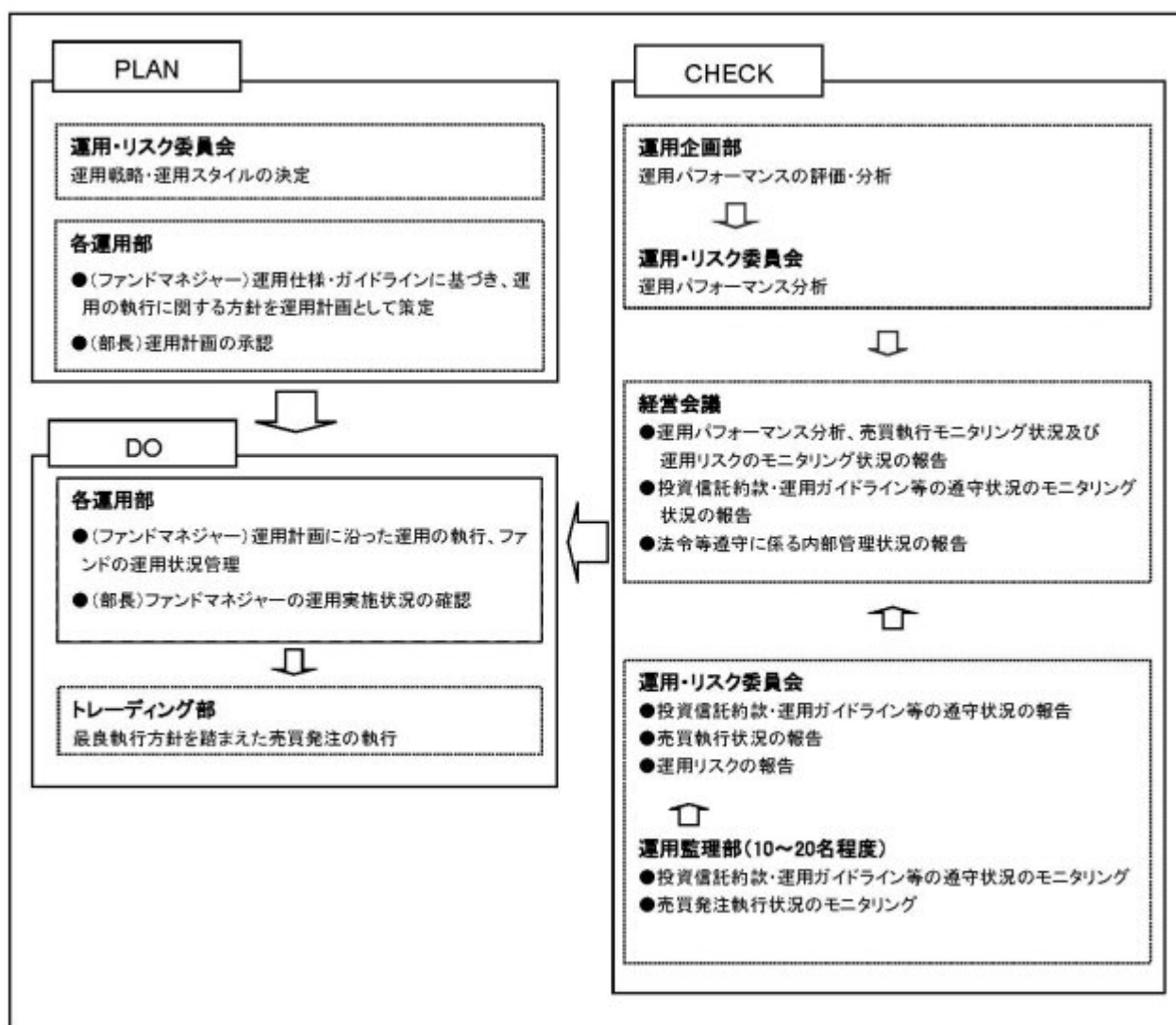

委託会社では社内規定を定めて運用に係る組織及びその権限と責任を明示するとともに、運用を行うに当たって遵守すべき基本的な事項を含め、運用とリスク管理を適正に行うことを目的とした運用等に係る業務規則を定めています。

委託会社は、受託会社又は再信託受託会社に対して、日々の純資産照合、月次の勘定残高照合などを行っています。また、外部監査法人による内部統制の整備及び運用状況の報告書を再信託受託会社より受け取っております。

(4)【分配方針】

毎決算時に、原則として以下の方針にもとづき、収益分配を行います。

- ・ 分配対象額の範囲は、経費控除後の配当等収益および売買益(評価益を含みます。)等の全額とします。
- ・ 分配については、委託会社が、基準価額水準等を勘案して分配金額を決定します。
- ・ 留保益の運用については、特に制限を設けず、委託会社の判断にもとづき、元本部分と同一の運用を行います。

将来の分配金の支払い及びその金額について保証するものではありません。

(5)【投資制限】

<約款に定める投資制限>

株式への実質投資割合は、投資信託財産の純資産総額の85%以下とします。(投資信託約款の「運用の基本方針」)

新株引受権証券および新株予約権証券への実質投資割合は、取得時において投資信託財産の純資産総額の10%以下とします。(投資信託約款の「運用の基本方針」)

同一銘柄の株式への実質投資割合は、投資信託財産の純資産総額の10%以下とします。(投資信託約款の「運用の基本方針」)

同一銘柄の転換社債ならびに転換社債型新株予約権付社債への実質投資割合は、投資信託財産の純資産総額の10%以下とします。(投資信託約款の「運用の基本方針」)

同一銘柄の新株引受権証券および新株予約権証券への実質投資割合は、取得時において投資信託財産の純資産総額の5%以下とします。(投資信託約款の「運用の基本方針」)

マザーファンド受益証券以外の投資信託証券への実質投資割合は、投資信託財産の純資産総額の5%以下とします。(投資信託約款の「運用の基本方針」)

外貨建資産への実質投資割合は、投資信託財産の純資産総額の40%以下とします。(投資信託約款の「運用の基本方針」)

委託会社が投資することを指図する株式、新株引受権証券および新株予約権証券は、取引所に上場されている株式の発行会社の発行するもの、取引所に準ずる市場において取引されている株式の発行会社の発行するものとします。ただし、株主割当または社債権者割当により取得する株式、新株引受権証券および新株予約権証券については、この限りではありません。前文の規定にかかわらず、上場予定または登録予定の株式、新株引受権証券および新株予約権証券で目論見書等において上場または登録されることが確認できるものについては、委託会社が投資することができるものとします。(投資信託約款第19条)

委託会社は、投資信託財産の効率的な運用に資するため、信用取引により株券を売付けることの指図をすることができます。なお、当該売付けの決済については、株券の引渡しまたは買戻しにより行うことの指図をすることができます。信用取引の指図は、次の各号に掲げる有

価証券の発行会社が発行する株券について行うことができるものとし、かつ次の各号に掲げる株券数の合計数を超えないものとします。(投資信託約款第22条)

1. 投資信託財産に属する株券および新株引受権証券の権利行使により取得する株券
2. 株式分割により取得する株券
3. 有償増資により取得する株券
4. 売出しにより取得する株券
5. 投資信託財産に属する転換社債の転換請求および転換社債型新株予約権付社債の新株予約権の行使により取得可能な株券
6. 投資信託財産に属する新株引受権証券および新株引受権付社債券の新株引受権の行使、ならびに投資信託財産に属する新株予約権証券および新株予約権付社債券の新株予約権(前号に定めるものを除きます。)の行使により取得可能な株券

委託会社は、投資信託財産に属する資産の効率的な運用に資するため、ならびに価格変動リスクを回避するため、わが国の取引所における有価証券先物取引(金融商品取引法第28条第8項第3号イに掲げるものをいいます。)、有価証券指数等先物取引(金融商品取引法第28条第8項第3号ロに掲げるものをいいます。)および有価証券オプション取引(金融商品取引法第28条第8項第3号ハに掲げるものをいいます。)ならびに委託会社が適当と認める外国の取引所等におけるこれらの取引と類似の取引を行うことの指図をすることができます。なお、選択権取引は、オプション取引に含めて取扱うものとします。(以下同じ。)委託会社は、投資信託財産に属する資産の効率的な運用に資するため、ならびに為替変動リスクを回避するため、わが国の取引所における通貨に係る先物取引およびオプション取引ならびに委託会社が適当と認める外国の取引所等における通貨に係る先物取引および先物オプション取引を行うことを指図することができます。また、委託会社は、投資信託財産に属する資産の効率的な運用に資するため、ならびに価格変動リスクを回避するため、わが国の取引所における金利に係る先物取引およびオプション取引ならびに委託会社が適当と認める外国の取引所等におけるこれらの取引と類似の取引を行うことを指図することができます。(投資信託約款第23条)

委託会社は、投資信託財産に属する資産の効率的な運用に資するため、ならびに価格変動リスクおよび為替変動リスクを回避するため、異なった通貨、異なった受取金利、または異なった受取金利とその元本を一定の条件のもとに交換する取引(以下「スワップ取引」といいます。)を行うことの指図をすることができます。スワップ取引の指図にあたっては、当該取引の契約期限が、原則として、本ファンドの信託期間を超えないものとします。ただし、当該取引が当該信託期間内で全部解約が可能なものについてはこの限りではありません。スワップ取引の指図にあたっては、当該投資信託財産に係るスワップ取引の想定元本の総額とマザーファンドの投資信託財産に係るスワップ取引の想定元本の総額のうち投資信託財産に属するとみなした額との合計額が、投資信託財産の純資産総額を超えないものとします。(投資信託約款第24条)

委託会社は、投資信託財産に属する資産の効率的な運用に資するため、ならびに価格変動リスクおよび為替変動リスクを回避するため、金利先渡取引および為替先渡取引を行うことを指図することができます。金利先渡取引および為替先渡取引の指図にあたっては、当該取引の決済日が原則として本ファンドの信託期間を超えないものとします。ただし、当該取引が当該信託期間内で全部解約可能なものについてはこの限りではありません。金利先渡取引の指図にあたっては、当該投資信託財産に係る金利先渡取引の想定元本の総額と、マザーファンドの投資信託財産に係る金利先渡取引の想定元本の総額のうち投資信託財産に属するとみなした額との合計額が、投資信託財産に係るヘッジ対象とする金利商品(以下「ヘッジ対象金利商品」といいます。)の時価総額と、マザーファンドの投資信託財産に係るヘッジ対象金利商品の時価総額のうち投資信託財産に属するとみなした額との合計額を超えないものとします。また、為替先渡取引の指図にあたっては、当該投資信託財産に係る為替先渡取引の想定元本の総額と、マザーファンドの投資信託財産に係る為替先渡取引の想定元本の総額のうち投資信託財産に属するとみなした額との合計額

が、投資信託財産の時価総額を超えないものとします。（投資信託約款第25条）

委託会社は、投資信託財産の効率的な運用に資するため、投資信託財産に属する株式および公社債を次の範囲内で貸付の指図をすることができます。（投資信託約款第26条）

- 1.株式の貸付は、貸付時点において、貸付株式の時価合計額が、投資信託財産で保有する株式の時価合計額を超えないものとします。
- 2.公社債の貸付は、貸付時点において、貸付公社債の額面金額の合計額が、投資信託財産で保有する公社債の額面金額の合計額を超えないものとします。

委託会社は、投資信託財産の効率的な運用に資するため、投資信託財産の計算において投資信託財産に属さない公社債を売付けることの指図をすることができます。なお、当該売付けの決済については、公社債（投資信託財産により借入れた公社債を含みます。）の引渡しまたは買戻しにより行うことの指図をすることができるものとし、売付けの指図は、当該売付けに係る公社債の時価総額が投資信託財産の純資産総額の範囲内とします。（投資信託約款第27条）

委託会社は、投資信託財産の効率的な運用に資するため、公社債の借入れの指図をすることができます、この指図は、当該借入れに係る公社債の時価総額が投資信託財産の純資産総額の範囲内とします。（投資信託約款第28条）

委託会社は、投資信託財産の効率的な運用に資するため、外国為替の売買の予約取引の指図をすることができます。この予約取引の指図は、投資信託財産に係る為替の買予約とマザーファンドの投資信託財産に係る為替の買予約のうち投資信託財産に属するとみなした額との合計額と、投資信託財産に係る為替の売予約とマザーファンドの投資信託財産に係る為替の売予約のうち投資信託財産に属するとみなした額との合計額との差額が、投資信託財産の純資産総額を超えないものとします。（投資信託約款第31条）

委託会社は、投資信託財産の効率的な運用ならびに運用の安定性に資するため、一部解約に伴う支払資金の手当（一部解約に伴う支払資金の手当のために借入れた資金の返済を含みます。）を目的として、または再投資に係る収益分配金の支払資金の手当を目的として、資金の借入れ（コール市場を通じる場合を含みます。）の指図を行うことができます。なお、当該借入金をもって有価証券等の運用は行わないものとします。また、一部解約に伴う支払資金の手当に係る借入期間は、受益者への解約代金支払開始日から投資信託財産で保有する有価証券等の売却代金の受渡日までの間または受益者への解約代金支払開始日から投資信託財産で保有する有価証券等の解約代金入金日までの間もしくは受益者への解約代金支払開始日から投資信託財産で保有する有価証券等の償還金の入金日までの期間が5営業日以内である場合の当該期間とし、資金借入額は当該有価証券等の売却代金、解約代金および有価証券等の償還金の合計額を限度とします。ただし、資金の借入額は、借入れ指図を行う日における投資信託財産の純資産総額の10%を超えないこととします。また、収益分配金の再投資に係る借入期間は、投資信託財産から収益分配金が支弁される日からその翌営業日までとし、資金借入額は収益分配金の再投資額を限度とします。なお、借入金の利息は投資信託財産中より支弁します。（投資信託約款第39条）

一般社団法人投資信託協会規則に定める一の者に対する株式等エクスポージャー、債券等エクスポージャーおよびデリバティブ等エクスポージャーの投資信託財産の純資産総額に対する比率は、原則としてそれぞれ10%、合計で20%以内とすることとし、当該比率を超えることとなった場合には、委託会社は、一般社団法人投資信託協会規則にしたがい当該比率以内となるよう調整を行うこととします。（投資信託約款の「運用の基本方針」）

デリバティブ取引等（金融商品取引法第2条第20項に規定するものをいい、新株予約権証券またはオプションを表示する証券もしくは証書に係る取引および選択権付債券売買を含みます。）について、一般社団法人投資信託協会規則に定める合理的な方法により算出した額が、投資信託財産の純資産総額を超えることとなる投資の指図をしません。（投資信託約款の「運用の基本方針」）

前記 から における「実質投資割合」とは、本ファンドの投資信託財産の純資産総額に対す

る、本ファンドの投資信託財産に属する前記 から に掲げる当該各資産の時価総額とマザーファンドの投資信託財産に属する当該各資産の時価総額のうち本ファンドの投資信託財産に属するとみなした額の合計額の割合をいいます。また、「本ファンドの投資信託財産に属するとみなした額」とは、本ファンドの投資信託財産に属するマザーファンドの受益証券の時価総額に、マザーファンドの投資信託財産の純資産総額に占める当該各資産の時価総額の割合を乗じて得た額をいいます。前記 、 および における「投資信託財産に属するとみなした額」も同様です。

< 関連法令に基づく投資制限 >

イ．同一の法人の発行する株式への投資制限

（投資信託及び投資法人に関する法律、同法施行規則）

委託会社は、同一の法人の発行する株式を、その運用の指図を行う全ての委託者指図型投資信託につき、投資信託財産として有する当該株式に係る議決権の総数が当該株式に係る議決権の総数に100分の50を乗じて得た数を超えることとなる場合においては、投資信託財産をもって取得することを受託会社に指図しないものとします。

3【投資リスク】

(イ)ファンドのリスク

当ファンドは、値動きのある有価証券等に投資しますので、基準価額は変動します。従って、投資者の皆様は投資元本は保証されているものではなく、基準価額の下落により、損失を被り、投資元本を割り込むことがあります。

信託財産に生じた利益及び損失は、全て投資者の皆様には帰属します。

投資信託は預貯金と異なります。

当ファンドの主なリスクは以下の通りです。

株価変動リスク

株価は、発行者の業績、経営・財務状況の変化及びそれらに関する外部評価の変化や国内外の経済情勢等により変動します。株価が下落した場合は、基準価額の下落要因となります。

為替変動リスク

為替相場は、各国の経済状況、政治情勢等の様々な要因により変動します。投資先の通貨に対して円高となった場合には、基準価額の下落要因となります。

金利変動リスク

債券の価格は、一般的に金利低下（上昇）した場合は値上がり（値下がり）します。また、発行者の財務状況の変化等及びそれらに関する外部評価の変化や国内外の経済情勢等により変動します。債券価格が下落した場合は、基準価額の下落要因となります。

信用リスク

有価証券の発行体が財政難、経営不振、その他の理由により、利払い、償還金、借入金等をあらかじめ決められた条件で支払うことができなくなった場合、又はそれが予想される場合には、有価証券の価格は下落し、基準価額の下落要因となる可能性があります。

有価証券の貸付等に係るリスク

有価証券の貸付等においては、取引相手先の倒産などにより決済が不履行となるリスクがあります。貸付契約が不履行となった場合、担保金による有価証券の買戻しの際、時価変動の影響から損失を被り、基準価額の下落要因となる可能性があります。

流動性リスク

時価総額が小さい、取引量が少ない等流動性が低い市場、あるいは取引規制等の理由から流動性が低下している市場で有価証券等を売買する場合、市場の実勢と大きく乖離した水準で取引されるこ

とがあり、その結果、基準価額の下落要因となる可能性があります。

カントリーリスク

投資対象国・地域において、政治・経済情勢の変化、外国為替規制、資本規制、税制の変更等の事態が生じた場合、又はそれが予想される場合には、方針に沿った運用が困難になり、基準価額の下落要因となる可能性があります。

当ファンドのリスクは、上記に限定されるものではありません。

<その他の留意点>

同じマザーファンドに投資する他のベビーファンドの資金変動等に伴いマザーファンドにおいて有価証券の売買等が発生した場合、基準価額に影響を与えることがあります。

分配金は、預貯金の利息とは異なり、投資信託の純資産から支払われますので、分配金が支払われると、その金額相当分、基準価額は下がります。

分配金は、計算期間中に発生した収益（経費控除後の配当等収益及び評価益を含む売買益）を超えて支払われる場合があります。その場合、当期決算日の基準価額は前期決算日と比べて下落することになります。また、分配金の水準は、必ずしも計算期間におけるファンドの収益率を示すものではありません。

投資者のファンドの購入価額によっては、分配金の一部又は全部が、実質的には元本の一部払戻しに相当する場合があります。ファンド購入後の運用状況により、分配金額より基準価額の値上がりが小さかった場合も同様です。

ファンドのお取引に関しては、金融商品取引法第37条の6の規定（いわゆるクーリング・オフ）の適用はありません。

ファンドは、大量の換金申込が発生し短期間で換金代金を手当てする必要がある場合や組入資産の主たる取引市場において市場環境が急変した場合等に、一時的に組入資産の流動性が低下し、市場実勢から期待できる価格で取引できないリスク、取引量が限られてしまうリスクがあります。

これにより、基準価額にマイナスの影響を及ぼす可能性や、換金の申込みの受付が中止、取り消しとなる可能性、換金代金のお支払が遅延する可能性があります。

確定拠出年金制度の加入者等はファンドの受益者ではありませんが、当該加入者等がファンドのリスクを実質的に負うこととなります。

(ロ) リスクの管理体制

委託会社におけるリスク管理体制

- ・運用部門から独立した運用監理部が、運用に関するリスク管理（流動性リスク管理等を含む）と法令等遵守状況のモニタリングを担当し、毎月開催される運用・リスク委員会等に報告します。

【参考情報】

当ファンドの年間騰落率及び分配金再投資基準価額の推移



*当ファンドの年間騰落率は、税引前の分配金を再投資したものとみなして計算した年間騰落率が記載されていますので、実際の基準価額に基づいて計算した年間騰落率とは異なる場合があります。

*当ファンドの分配金再投資基準価額は、税引前の分配金を再投資したものとみなして計算した基準価額が記載されていますので、実際の基準価額とは異なる場合があります。

当ファンドと他の代表的な資産クラスとの騰落率の比較

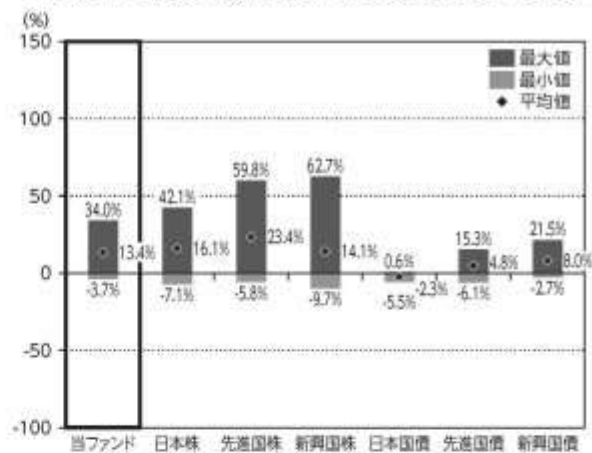

*2020年11月～2025年10月の5年間の各月末における直近1年間の騰落率の平均・最大・最小を、当ファンド及び他の代表的な資産クラスについて表示し、当ファンドと他の代表的な資産クラスを定量的に比較できるように作成したものです。他の代表的な資産クラス全てが当ファンドの投資対象とは限りません。

*当ファンドの年間騰落率は、税引前の分配金を再投資したものとみなして計算した年間騰落率が記載されていますので、実際の基準価額に基づいて計算した年間騰落率とは異なる場合があります。

各資産クラスの指数について

日本株 TOPIX(東証株価指数) (配当込み)	TOPIX(東証株価指数)とは、株式会社JPX総研が算出、公表する指数で、日本の株式市場を正確に測るとともに、投資対象としての透明性を有するマーケットベンチマークで、浮動株ベースの時価総額加重方式により算出されます。(配当込み)指数は、配当収益を考慮して算出した株価指数です。同指数の指数値及び同指数に係る権利又は商標は、株式会社JPX総研又は株式会社JPX総研の関連会社(以下「JPX」という。)の知的財産であり、指数の算出、指数値の公表、利用など同指数に関するすべての権利、ノウハウ及び同指数に係る権利又は商標に関するすべての権利はJPXが有します。JPXは、同指数の指数値の算出又は公表の誤謬、遅延又は中断に対し、責任を負いません。本商品は、JPXにより提供、保証又は販売されるものではなく、本商品の設定、販売及び販売促進活動に起因するいかなる損害に対してもJPXは責任を負いません。
先進国株 MSCIコフサイインデックス (配当込み、円ベース)	MSCIコフサイインデックスとは、MSCI Inc.が開発した日本を除く世界の主要国の株式市場の動きを表す株価指数で、株式時価総額をベースに算出されます。また「配当込み」指数は、配当収益を考慮して算出した株価指数です。同指数に関する著作権等の知的財産権及びその他の一切の権利はMSCI Inc.に帰属します。また、MSCI Inc.は同指数の内容を変更する権利及び公表を停止する権利を有しています。
新興国株 MSCIエマージング・マーケット インデックス(配当込み、円ベース)	MSCIエマージング・マーケット・インデックスとは、MSCI Inc.が開発した世界の新興国株式市場の動きを表す株価指数で、株式時価総額をベースに算出されます。また「配当込み」指数は、配当収益を考慮して算出した株価指数です。同指数に関する著作権等の知的財産権及びその他の一切の権利はMSCI Inc.に帰属します。また、MSCI Inc.は同指数の内容を変更する権利及び公表を停止する権利を有しています。
日本国債 NOMURA-BPI国債	NOMURA-BPI国債とは、野村フィデューシャリーリサーチ・コンサルティング株式会社公表する、国内で発行された公募固定利付国債の市場全体の動向を表す投資収益指数で、一定の組入れ基準に基づいて構成された国債ポートフォリオのパフォーマンスを基に計算されます。同指数の知的財産権は野村フィデューシャリーリサーチ・コンサルティング株式会社に帰属します。なお、野村フィデューシャリーリサーチ・コンサルティング株式会社は、同指数の正確性、完全性、信頼性、有用性を保証するものではなく、同指数を用いて行われる当社の事業活動・サービスに関し一切責任を負いません。
先進国債 FTSE世界国債インデックス (除く日本、円ベース)	FTSE世界国債インデックスは、FTSE Fixed Income LLCにより運営されている債券インデックスです。FTSE Fixed Income LLCは、本ファンドのスポンサーではなく、本ファンドの推薦、販売あるいは販売促進を行っておりません。このインデックスのデータは、情報提供のみを目的としており、FTSE Fixed Income LLCは、当該データの正確性及び完全性を保証せず、またデータの誤謬、印刷又は遅延につき何ら責任を負いません。このインデックスに対する著作権等の知的財産その他一切の権利はFTSE Fixed Income LLCに帰属します。
新興国債 JPELボナンタ・グローバル・ディバインデックス・エマージング・ マーケット・グローバル・ディバインデックス(円ベース)	本指数は、信頼性が高いとみなす情報に基づき作成していますが、J.P. Morganはその完全性・正確性を保証するものではありません。本指数は許諾を受けて使用しています。J.P. Morganからの書面による事前承認なしに本指数を複製・使用・頒布することは認められていません。Copyright 2014, J.P. Morgan Chase & Co. All rights reserved.

(注)海外の指数は、為替ヘッジなしによる投資を想定して、円ベース指数を使用しております。

4 【手数料等及び税金】

(1) 【申込手数料】

ありません。

(2) 【換金(解約)手数料】

<解約手数料>
ありません。

< 信託財産留保額 >

ご解約時に、信託財産留保額（ ）の控除はありません。

「信託財産留保額」とは、償還時まで投資を続ける投資者との公平性の確保やファンド残高の安定的な推移を図るため、信託期間満了前の解約に対し解約者から徴収する一定の金額をいい、投資信託財産に繰り入れられません。

(3) 【信託報酬等】

信託報酬等の額及び支弁の方法

信託報酬の総額は、以下のイ．及びロ．を合計した額とします。

イ．当ファンドの計算期間を通じて毎日、投資信託財産の純資産総額に年率 0.352%（税抜 0.32%）（ ）を乗じて得た額（信託報酬 = 運用期間中の基準価額 × 信託報酬率）

その配分及び当該信託報酬を対価とする役務の内容は下記の通りです。

委託会社	年率 0.187% (税抜 0.17%)	委託した資金の運用、基準価額の計算、開示資料作成等の対価
販売会社	年率 0.132% (税抜 0.12%)	運用報告書等各種書類の送付、口座内でのファンドの管理、購入後の情報提供等の対価
受託会社	年率 0.033% (税抜 0.03%)	運用財産の管理、委託会社からの指図の実行の対価

「税抜」における「税」とは、消費税及び地方消費税（以下「消費税等」といいます。）をいいます。

ロ．有価証券の貸付の指図を行った場合は、ファンドの品貸料及びマザーファンドの品貸料のうちファンドに属するとみなした額に50%未満の率（ ）を乗じて得た額

2025年12月26日現在、合計で49.5%（税抜45%）以内とし、その配分は委託会社29.7%（税抜27%）、受託会社19.8%（税抜18%）です。（品貸料はファンドの収益として計上され、その一部を委託会社と受託会社が信託報酬として受け取るものです。）

信託報酬は、毎日計上され、ファンドの基準価額に反映されます。信託報酬は、毎計算期間の最初の6ヶ月終了日及び毎計算期末又は信託終了のときに投資信託財産中から支弁します。

信託報酬に係る消費税等相当額を、信託報酬支弁のときに投資信託財産中から支弁します。

(4) 【その他の手数料等】

投資信託財産に関する租税、信託事務の処理に要する諸費用及び受託会社の立て替えた立替金の利息（「諸経費」といいます。）は、受益者の負担とし、そのつど投資信託財産中から支弁します（マザーファンドにおいて負担する場合があります。）。

借入金の利息は、受益者の負担とし、原則として借入金返済時に投資信託財産中から支弁します。

当ファンドの組入有価証券の売買の際に発生する売買委託手数料（ ）、先物取引・オプション取引に要する費用（ ）、組入資産の保管に要する費用（ ）等は、受益者の負担とし、取引のつど投資信託財産中から支弁します（マザーファンドにおいて負担する場合があります。）。

投資信託財産の財務諸表の監査に要する費用（ ）は、受益者の負担とし、日々計上のうえ毎計算期末又は信託終了のときに投資信託財産中から支弁します。

これらの手数料等は、運用状況等により変動するなどの理由により、事前に料率、上限額等を示すことができません。

上記における役務提供の内容は以下の通りです。

組入有価証券の売買の際に発生する売買委託手数料は、売買仲介人に支払う手数料

先物取引・オプション取引に要する費用は、売買仲介人に支払う手数料
 組入資産の保管に要する費用は、保管機関に支払う手数料
 財務諸表の監査に要する費用は、監査法人に支払うファンドの監査に係る費用
 上記の費用にはそれぞれ消費税等相当額が含まれます。

手数料等の合計額については、保有期間等に応じて異なりますので、上限額等を事前に示すことができません。

（５）【課税上の取扱い】

課税上は株式投資信託として取り扱われます。

確定拠出年金の課税上の取扱いは、下記の通りとなります。

受益者が確定拠出年金法に規定する資産管理機関及び国民年金基金連合会である場合は、当ファンドの毎決算時の収益分配金、一部解約金及び償還金について、所得税及び地方税が課されることはありません。なお、確定拠出年金制度の加入者等については、確定拠出年金の積立金の運用に係る税制が適用されます。

上記は、2025年10月31日現在のものでありますので、税法等が改正された場合等には、上記の内容が変更される場合があります。

税金の取扱いの詳細については、税務専門家等にご確認されることをお勧めします。

（参考情報）ファンドの総経費率

直近の運用報告書作成対象期間におけるファンドの総経費率は以下の通りです。

総経費率(①+②)	運用管理費用の比率①	その他費用の比率②
0.36%	0.35%	0.01%

※対象期間は2024年10月1日～2025年9月30日です。

※対象期間中の運用・管理にかかった費用の総額(原則として、購入時手数料、売買委託手数料及び有価証券取引税を除く。)を期中の平均受益権口数に期中の平均基準価額(1口当たり)を乗じた数で除した値(年率)です。

※これらの値はあくまでも参考であり、実際に発生した費用の比率とは異なります。

※詳細につきましては、対象期間の運用報告書(全体版)をご覧ください。

5【運用状況】

以下は、2025年10月31日現在の状況について記載してあります。

【DCマイセレクション75】

（１）【投資状況】

資産の種類	国/地域	時価合計(円)	投資比率(%)
親投資信託受益証券	日本	118,013,485,111	97.17
現金・預金・その他の資産(負債控除後)		3,438,033,091	2.83
合計(純資産総額)		121,451,518,202	100.00

(注1)国/地域は、発行体の所在地によって記載しております。

(注2)投資比率とは、本ファンドの純資産総額に対する当該資産の時価の比率をいいます。

（２）【投資資産】

【投資有価証券の主要銘柄】

イ. 評価額上位銘柄明細

国/地域	種類	銘柄名	数量	帳簿価額(円)単価	帳簿価額(円)金額	評価額(円)単価	評価額(円)金額	投資比率(%)
------	----	-----	----	-----------	-----------	----------	----------	---------

日本	親投資信託受益証券	国内株式インデックス マザーファンド	17,169,582,650	3.3759	57,962,794,069	3.5854	61,559,821,633	50.69
日本	親投資信託受益証券	外国株式インデックス マザーファンド	3,682,758,306	7.9984	29,456,174,035	8.4623	31,164,605,612	25.66
日本	親投資信託受益証券	国内債券インデックス マザーファンド	15,454,836,951	1.2516	19,343,273,928	1.2538	19,377,274,569	15.95
日本	親投資信託受益証券	外国債券インデックス マザーファンド	1,506,916,290	3.7772	5,691,924,211	3.9231	5,911,783,297	4.87

(注1)国/地域は、発行体の所在地によって記載しております。

(注2)投資比率は、本ファンドの純資産総額に対する当該銘柄の時価の比率です。

ロ.種類別投資比率

種類	投資比率(%)
親投資信託受益証券	97.17
合計	97.17

(注)投資比率は、本ファンドの純資産総額に対する当該有価証券の時価の比率です。

【投資不動産物件】

該当事項はありません。

【その他投資資産の主要なもの】

該当事項はありません。

(3)【運用実績】

【純資産の推移】

		純資産総額(円)		1万口当たりの純資産額(円)	
		(分配落)	(分配付)	(分配落)	(分配付)
第15期計算期間末	(2016年 9月30日)	36,342,020,872	36,342,020,872	17,450	17,450
第16期計算期間末	(2017年10月 2日)	45,362,951,367	45,362,951,367	21,401	21,401
第17期計算期間末	(2018年10月 1日)	52,993,517,919	52,993,517,919	23,203	23,203
第18期計算期間末	(2019年 9月30日)	51,706,907,032	51,706,907,032	21,959	21,959
第19期計算期間末	(2020年 9月30日)	55,287,709,785	55,287,709,785	23,161	23,161
第20期計算期間末	(2021年 9月30日)	70,027,245,748	70,027,245,748	28,499	28,499
第21期計算期間末	(2022年 9月30日)	71,160,726,533	71,160,726,533	27,701	27,701
第22期計算期間末	(2023年10月 2日)	88,014,031,231	88,014,031,231	33,245	33,245
第23期計算期間末	(2024年 9月30日)	101,636,094,844	101,636,094,844	38,337	38,337
第24期計算期間末	(2025年 9月30日)	116,092,798,539	116,092,798,539	44,457	44,457
	2024年10月末日	105,140,845,447		39,472	
	11月末日	104,385,678,450		39,342	
	12月末日	107,608,609,137		40,586	
	2025年 1月末日	107,425,407,685		40,539	
	2月末日	103,623,784,169		39,117	
	3月末日	102,643,403,330		38,780	
	4月末日	101,671,609,125		38,579	
	5月末日	106,199,872,357		40,191	
	6月末日	108,419,134,287		41,147	
	7月末日	110,926,303,950		42,357	

8月末日	113,233,791,534		43,388
9月末日	116,092,798,539		44,457
10月末日	121,451,518,202		46,580

【分配の推移】

	期 間	1万口当たりの分配金（円）
第15期計算期間	2015年10月 1日～2016年 9月30日	0
第16期計算期間	2016年10月 1日～2017年10月 2日	0
第17期計算期間	2017年10月 3日～2018年10月 1日	0
第18期計算期間	2018年10月 2日～2019年 9月30日	0
第19期計算期間	2019年10月 1日～2020年 9月30日	0
第20期計算期間	2020年10月 1日～2021年 9月30日	0
第21期計算期間	2021年10月 1日～2022年 9月30日	0
第22期計算期間	2022年10月 1日～2023年10月 2日	0
第23期計算期間	2023年10月 3日～2024年 9月30日	0
第24期計算期間	2024年10月 1日～2025年 9月30日	0

【収益率の推移】

	期 間	収益率（％）
第15期計算期間	2015年10月 1日～2016年 9月30日	3.1
第16期計算期間	2016年10月 1日～2017年10月 2日	22.6
第17期計算期間	2017年10月 3日～2018年10月 1日	8.4
第18期計算期間	2018年10月 2日～2019年 9月30日	5.4
第19期計算期間	2019年10月 1日～2020年 9月30日	5.5
第20期計算期間	2020年10月 1日～2021年 9月30日	23.0
第21期計算期間	2021年10月 1日～2022年 9月30日	2.8
第22期計算期間	2022年10月 1日～2023年10月 2日	20.0
第23期計算期間	2023年10月 3日～2024年 9月30日	15.3
第24期計算期間	2024年10月 1日～2025年 9月30日	16.0

(注1)収益率とは、各計算期間末の基準価額(分配付)から前計算期間末の基準価額(分配落)を控除した額を前計算期間末の基準価額(分配落)で除して得た数に100を乗じて得た数字です。

(注2)小数第2位を四捨五入しております。

(4) 【設定及び解約の実績】

	期 間	設定口数（口）	解約口数（口）	発行済み口数（口）
第15期計算期間	2015年10月 1日～2016年 9月30日	2,775,993,818	1,714,409,012	20,826,838,702
第16期計算期間	2016年10月 1日～2017年10月 2日	3,008,685,113	2,638,389,799	21,197,134,016
第17期計算期間	2017年10月 3日～2018年10月 1日	3,893,957,849	2,252,056,125	22,839,035,740
第18期計算期間	2018年10月 2日～2019年 9月30日	3,074,624,736	2,366,988,957	23,546,671,519
第19期計算期間	2019年10月 1日～2020年 9月30日	3,708,520,735	3,384,312,227	23,870,880,027
第20期計算期間	2020年10月 1日～2021年 9月30日	3,890,760,985	3,190,191,657	24,571,449,355
第21期計算期間	2021年10月 1日～2022年 9月30日	3,763,124,355	2,645,593,392	25,688,980,318
第22期計算期間	2022年10月 1日～2023年10月 2日	3,622,340,979	2,836,961,652	26,474,359,645
第23期計算期間	2023年10月 3日～2024年 9月30日	3,299,593,071	3,262,537,329	26,511,415,387

第24期計算期間	2024年10月 1日～2025年 9月30日	2,669,723,360	3,067,926,533	26,113,212,214
----------	-------------------------	---------------	---------------	----------------

(注)当該計算期間中において、本邦外における設定または解約の実績はありません。

(参考)

国内株式インデックス マザーファンド

投資状況

資産の種類	国/地域	時価合計(円)	投資比率(%)
株式	日本	853,907,879,540	97.61
現金・預金・その他の資産(負債控除後)		20,922,601,074	2.39
合計(純資産総額)		874,830,480,614	100.00

(注1)国/地域は、発行体の所在地によって記載しております。

(注2)投資比率とは、マザーファンドの純資産総額に対する当該資産の時価の比率をいいます。

その他の資産の投資状況

資産の種類	買建/売建	国/地域	時価合計(円)	投資比率(%)
株価指数先物取引	買建	日本	20,570,780,000	2.35

(注1)評価にあたっては、知りうる直近の日の主たる取引所の発表する清算値段または最終相場で評価しております。このような時価が発表されていない場合には、計算期間末日に最も近い最終相場や気配値等、原則に準ずる方法で評価しております。

(注2)投資比率とは、マザーファンドの純資産総額に対する当該資産の時価の比率をいいます。

投資資産

投資有価証券の主要銘柄

イ.評価額上位銘柄明細

国/地域	種類	銘柄名	業種	数量	帳簿価額(円)単価	帳簿価額(円)金額	評価額(円)単価	評価額(円)金額	投資比率(%)
日本	株式	トヨタ自動車	輸送用機器	9,589,900	2,729.29	26,173,618,171	3,138.00	30,093,106,200	3.44
日本	株式	ソニーグループ	電気機器	6,223,100	3,146.75	19,582,539,925	4,332.00	26,958,469,200	3.08
日本	株式	三菱UFJフィナンシャル・グループ	銀行業	11,397,400	2,003.93	22,839,591,782	2,330.00	26,555,942,000	3.04
日本	株式	日立製作所	電気機器	4,636,200	4,081.41	18,922,233,042	5,318.00	24,655,311,600	2.82
日本	株式	ソフトバンクグループ	情報・通信業	892,500	7,956.83	7,101,470,775	27,065.00	24,155,512,500	2.76
日本	株式	三井住友フィナンシャルグループ	銀行業	3,903,400	3,706.96	14,469,774,892	4,163.00	16,249,854,200	1.86
日本	株式	三菱重工業	機械	3,413,800	3,376.25	11,525,856,655	4,653.00	15,884,411,400	1.82
日本	株式	任天堂	その他製品	1,138,900	12,336.63	14,050,187,907	13,045.00	14,856,950,500	1.70
日本	株式	三菱商事	卸売業	3,805,100	2,982.58	11,349,050,180	3,712.00	14,124,531,200	1.61
日本	株式	アドバンテスト	電気機器	568,500	7,689.44	4,371,446,640	23,135.00	13,152,247,500	1.50
日本	株式	東京エレクトロン	電気機器	381,800	24,172.87	9,229,201,766	34,180.00	13,049,924,000	1.49
日本	株式	みずほフィナンシャルグループ	銀行業	2,519,500	4,061.06	10,231,850,210	5,149.00	12,972,905,500	1.48
日本	株式	伊藤忠商事	卸売業	1,283,000	7,633.18	9,793,369,940	8,931.00	11,458,473,000	1.31
日本	株式	リクルートホールディングス	サービス業	1,371,600	8,967.80	12,300,234,480	7,708.00	10,572,292,800	1.21
日本	株式	東京海上ホールディングス	保険業	1,826,600	6,139.25	11,213,965,900	5,782.00	10,561,401,200	1.21

日本	株式	三井物産	卸売業	2,744,300	3,027.84	8,309,301,312	3,802.00	10,433,828,600	1.19
日本	株式	キーエンス	電気機器	180,500	62,282.73	11,242,032,765	57,370.00	10,355,285,000	1.18
日本	株式	HOYA	精密機器	347,200	17,678.15	6,137,853,680	25,085.00	8,709,512,000	1.00
日本	株式	三菱電機	電気機器	1,995,800	3,026.18	6,039,650,793	4,317.00	8,615,868,600	0.98
日本	株式	NTT	情報・通信業	49,678,600	155.85	7,742,409,810	158.40	7,869,090,240	0.90
日本	株式	信越化学工業	化学	1,606,900	4,649.76	7,471,699,344	4,655.00	7,480,119,500	0.86
日本	株式	ファーストリテイリング	小売業	128,800	48,570.30	6,255,854,640	56,660.00	7,297,808,000	0.83
日本	株式	富士通	電気機器	1,676,600	3,341.29	5,602,006,814	4,031.00	6,758,374,600	0.77
日本	株式	日本電気	電気機器	1,196,400	3,796.14	4,541,701,896	5,618.00	6,721,375,200	0.77
日本	株式	武田薬品工業	医薬品	1,609,900	4,254.73	6,849,689,827	4,153.00	6,685,914,700	0.76
日本	株式	ソフトバンク	情報・通信業	29,087,600	222.95	6,485,080,420	218.70	6,361,458,120	0.73
日本	株式	KDDI	情報・通信業	2,542,700	2,504.54	6,368,293,858	2,461.50	6,258,856,050	0.72
日本	株式	本田技研工業	輸送用機器	3,918,100	1,494.16	5,854,268,296	1,560.00	6,112,236,000	0.70
日本	株式	第一三共	医薬品	1,661,300	3,881.98	6,449,133,374	3,669.00	6,095,309,700	0.70
日本	株式	村田製作所	電気機器	1,721,600	2,220.38	3,822,610,339	3,392.00	5,839,667,200	0.67

(注1)国/地域は、発行体の所在地によって記載しております。

(注2)投資比率は、マザーファンドの純資産総額に対する当該銘柄の時価の比率です。

ロ.種類別及び業種別の投資比率

種類	国内/外国	業種	投資比率 (%)
株式	国内	水産・農林業	0.07
		鉱業	0.31
		建設業	2.23
		食料品	2.73
		繊維製品	0.33
		パルプ・紙	0.13
		化学	4.39
		医薬品	3.38
		石油・石炭製品	0.43
		ゴム製品	0.62
		ガラス・土石製品	0.62
		鉄鋼	0.75
		非鉄金属	1.62
		金属製品	0.45
		機械	6.23
		電気機器	18.78
		輸送用機器	6.64
		精密機器	2.00
		その他製品	2.80
		電気・ガス業	1.31
陸運業	2.14		
海運業	0.53		
空運業	0.29		

倉庫・運輸関連業	0.13
情報・通信業	8.18
卸売業	7.05
小売業	4.29
銀行業	9.03
証券、商品先物取引業	0.91
保険業	2.93
その他金融業	1.06
不動産業	1.78
サービス業	3.47
小計	97.61
合計	97.61

(注)投資比率は、マザーファンドの純資産総額に対する当該有価証券または当該業種の時価の比率です。

投資不動産物件

該当事項はありません。

その他投資資産の主要なもの

資産の種類	取引所	資産の名称	買建 / 売建	数量	通貨	帳簿価額 (円)	評価金額 (円)	投資比率 (%)
株価指数先物取引	大阪取引所	東証株価指数先物	買建	617円		19,560,575,950	20,570,780,000	2.35

(注1)評価にあたっては、知りうる直近の日の主たる取引所の発表する清算値段または最終相場で評価しております。このような時価が発表されていない場合には、計算期間末日に最も近い最終相場や気配値等、原則に準ずる方法で評価しております。

(注2)投資比率とは、マザーファンドの純資産総額に対する当該資産の時価の比率をいいます。

国内債券インデックス マザーファンド

投資状況

資産の種類	国 / 地域	時価合計 (円)	投資比率 (%)
国債証券	日本	649,360,808,390	85.08
地方債証券	日本	38,942,737,880	5.10
特殊債券	日本	39,332,391,466	5.15
	韓国	397,456,000	0.05
	国際機関	298,140,000	0.04
	小計	40,027,987,466	5.24
社債券	日本	32,762,793,000	4.29
	フランス	1,284,360,000	0.17
	オーストラリア	397,208,000	0.05
	小計	34,444,361,000	4.51
現金・預金・その他の資産(負債控除後)		446,954,457	0.06
合計(純資産総額)		763,222,849,193	100.00

(注1)国 / 地域は、発行体の所在地によって記載しております。

(注2)投資比率とは、マザーファンドの純資産総額に対する当該資産の時価の比率をいいます。

投資資産

投資有価証券の主要銘柄

イ. 評価額上位銘柄明細

国/ 地域	種類	銘柄名	数量	帳簿価額(円) 単価	帳簿価額(円) 金額	評価額(円) 単価	評価額(円) 金額	利率 (%)	償還期限	投資 比率 (%)
日本	国債証券	第174回利付国債(5年)	7,930,000,000	98.75	7,831,503,200	98.43	7,806,212,700	0.700	2029/9/20	1.02
日本	国債証券	第376回利付国債(10年)	6,870,000,000	95.20	6,540,424,600	94.44	6,488,577,600	0.900	2034/9/20	0.85
日本	国債証券	第361回利付国債(10年)	6,860,000,000	94.81	6,504,472,100	94.41	6,476,800,400	0.100	2030/12/20	0.85
日本	国債証券	第350回利付国債(10年)	6,570,000,000	98.02	6,440,242,500	98.03	6,441,162,300	0.100	2028/3/20	0.84
日本	国債証券	第371回利付国債(10年)	6,940,000,000	93.24	6,470,918,000	92.37	6,411,033,200	0.400	2033/6/20	0.84
日本	国債証券	第178回利付国債(5年)	6,420,000,000	99.91	6,414,758,400	99.29	6,374,546,400	1.000	2030/3/20	0.84
日本	国債証券	第372回利付国債(10年)	6,640,000,000	95.92	6,369,486,400	94.93	6,303,684,000	0.800	2033/9/20	0.83
日本	国債証券	第374回利付国債(10年)	6,570,000,000	95.15	6,251,957,000	94.33	6,197,875,200	0.800	2034/3/20	0.81
日本	国債証券	第373回利付国債(10年)	6,640,000,000	94.03	6,243,592,000	93.11	6,182,504,000	0.600	2033/12/20	0.81
日本	国債証券	第377回利付国債(10年)	6,390,000,000	97.45	6,227,111,000	96.69	6,179,066,100	1.200	2034/12/20	0.81
日本	国債証券	第375回利付国債(10年)	6,360,000,000	97.23	6,184,155,400	96.39	6,130,594,800	1.100	2034/6/20	0.80
日本	国債証券	第360回利付国債(10年)	6,450,000,000	95.09	6,133,766,600	94.77	6,113,245,500	0.100	2030/9/20	0.80
日本	国債証券	第370回利付国債(10年)	6,520,000,000	94.36	6,152,374,300	93.45	6,093,200,800	0.500	2033/3/20	0.80
日本	国債証券	第368回利付国債(10年)	6,500,000,000	92.92	6,040,257,000	92.18	5,991,895,000	0.200	2032/9/20	0.79
日本	国債証券	第168回利付国債(5年)	6,030,000,000	98.76	5,955,756,100	98.51	5,940,635,400	0.600	2029/3/20	0.78
日本	国債証券	第352回利付国債(10年)	6,080,000,000	97.52	5,929,420,000	97.51	5,928,608,000	0.100	2028/9/20	0.78
日本	国債証券	第367回利付国債(10年)	6,370,000,000	93.41	5,950,217,000	92.61	5,899,384,400	0.200	2032/6/20	0.77
日本	国債証券	第363回利付国債(10年)	6,220,000,000	94.12	5,854,384,900	93.61	5,822,666,400	0.100	2031/6/20	0.76
日本	国債証券	第366回利付国債(10年)	6,230,000,000	93.68	5,836,862,600	93.03	5,795,955,900	0.200	2032/3/20	0.76
日本	国債証券	第364回利付国債(10年)	6,180,000,000	93.75	5,794,068,100	93.21	5,760,934,200	0.100	2031/9/20	0.75
日本	国債証券	第346回利付国債(10年)	5,750,000,000	98.86	5,684,910,000	99.04	5,694,915,000	0.100	2027/3/20	0.75
日本	国債証券	第150回利付国債(5年)	5,710,000,000	98.93	5,649,013,400	99.14	5,661,179,500	0.005	2026/12/20	0.74
日本	国債証券	第369回利付国債(10年)	6,010,000,000	94.69	5,691,276,000	93.80	5,637,560,300	0.500	2032/12/20	0.74
日本	国債証券	第378回利付国債(10年)	5,720,000,000	99.38	5,684,882,800	98.16	5,615,266,800	1.400	2035/3/20	0.74
日本	国債証券	第175回利付国債(5年)	5,660,000,000	99.47	5,630,557,500	99.03	5,605,324,400	0.900	2029/12/20	0.73
日本	国債証券	第365回利付国債(10年)	6,027,000,000	93.49	5,635,196,910	92.82	5,594,381,940	0.100	2031/12/20	0.73
日本	国債証券	第154回利付国債(5年)	5,550,000,000	98.46	5,465,052,500	98.53	5,468,526,000	0.100	2027/9/20	0.72

日本	国債証券	第362回利付国債（10年）	5,780,000,000	94.48	5,460,989,600	94.02	5,434,356,000	0.100	2031/3/20	0.71
日本	国債証券	第161回利付国債（5年）	5,490,000,000	98.36	5,400,031,200	98.29	5,396,505,300	0.300	2028/6/20	0.71
日本	国債証券	第351回利付国債（10年）	5,425,000,000	97.79	5,305,500,500	97.78	5,304,836,250	0.100	2028/6/20	0.70

(注1)国/地域は、発行体の所在地によって記載しております。

(注2)投資比率は、マザーファンドの純資産総額に対する当該銘柄の時価の比率です。

ロ.種類別投資比率

種類	投資比率（%）
国債証券	85.08
地方債証券	5.10
特殊債券	5.24
社債券	4.51
合計	99.94

(注)投資比率は、マザーファンドの純資産総額に対する当該有価証券の時価の比率です。

投資不動産物件

該当事項はありません。

その他投資資産の主要なもの

該当事項はありません。

外国株式インデックス マザーファンド

投資状況

資産の種類	国/地域	時価合計（円）	投資比率（%）
株式	アメリカ	704,845,669,056	72.19
	イギリス	35,866,586,312	3.67
	カナダ	33,421,405,990	3.42
	スイス	25,152,753,114	2.58
	フランス	24,006,411,854	2.46
	ドイツ	23,608,770,157	2.42
	オランダ	16,918,164,002	1.73
	アイルランド	16,574,012,179	1.70
	オーストラリア	15,166,208,115	1.55
	スペイン	8,582,132,870	0.88
	スウェーデン	7,770,666,465	0.80
	イタリア	6,814,777,916	0.70
	デンマーク	4,541,339,621	0.47
	香港	3,708,473,515	0.38
	シンガポール	3,166,612,829	0.32
	フィンランド	2,874,346,468	0.29
	イスラエル	2,586,918,740	0.26
	ベルギー	2,017,696,478	0.21
	ルクセンブルク	1,785,037,445	0.18

	ケイマン	1,749,094,145	0.18
	ノルウェー	1,411,264,750	0.14
	ジャージー	1,211,100,897	0.12
	バミューダ	922,035,926	0.09
	リベリア	900,510,647	0.09
	キュラソー	679,588,249	0.07
	ニュージーランド	603,504,333	0.06
	オーストリア	568,593,830	0.06
	ポルトガル	483,168,934	0.05
	パナマ	379,191,888	0.04
	マン島	80,209,852	0.01
	小計	948,396,246,577	97.14
新株予約権証券	カナダ	-	-
投資信託受益証券	オーストラリア	76,689,075	0.01
	香港	71,396,923	0.01
	小計	148,085,998	0.02
投資証券	アメリカ	12,938,300,643	1.33
	オーストラリア	941,190,629	0.10
	フランス	365,046,199	0.04
	シンガポール	249,874,652	0.03
	イギリス	212,845,439	0.02
	香港	200,005,380	0.02
	小計	14,907,262,942	1.53
現金・預金・その他の資産(負債控除後)		12,917,445,124	1.32
合計(純資産総額)		976,369,040,641	100.00

(注1)国/地域は、発行体の所在地によって記載しております。

(注2)投資比率とは、マザーファンドの純資産総額に対する当該資産の時価の比率をいいます。

その他の資産の投資状況

資産の種類	買建 / 売建	国/地域	時価合計(円)	投資比率(%)
株価指数先物取引	買建	アメリカ	9,560,714,577	0.98
	買建	カナダ	313,256,947	0.03
	買建	ドイツ	1,595,831,802	0.16
	買建	イギリス	674,835,617	0.07
	買建	オーストラリア	337,321,125	0.03

(注1)評価にあたっては、知りうる直近の日の主たる取引所の発表する清算値段または最終相場で評価しております。このような時価が発表されていない場合には、計算期間末日に最も近い最終相場や気配値等、原則に準ずる方法で評価しております。

(注2)投資比率とは、マザーファンドの純資産総額に対する当該資産の時価の比率をいいます。

資産の種類	買建 / 売建	国/地域	時価合計(円)	投資比率(%)
為替予約取引	売建		408,266,694	0.04

(注1)評価にあたっては、計算日または計算日に知りうる直近の日において為替予約の受渡日の対顧客先物売買相場の仲値が発表されている場合は、当該為替予約は当該仲値によって評価しております。発表されていない場合は、発表されている先物相場のうち当該日に最も近い前後二つの先物相場の仲値をもとに計算したレートを用いております。

(注2)投資比率とは、マザーファンドの純資産総額に対する当該資産の時価の比率をいいます。

投資資産

投資有価証券の主要銘柄

イ. 評価額上位銘柄明細

国/ 地域	種類	銘柄名	業種	数量	帳簿価額(円) 単価	帳簿価額(円) 金額	評価額(円) 単価	評価額(円) 金額	投資 比率 (%)
アメリカ	株式	NVIDIA CORP	半導体・半 導体製造装 置	1,967,674	20,793.93	40,915,675,922	31,265.34	61,520,014,328	6.30
アメリカ	株式	APPLE INC	テクノロ ジー・ハー ドウェアお よび機器	1,204,461	30,884.72	37,199,443,145	41,822.73	50,373,859,243	5.16
アメリカ	株式	MICROSOFT CORP	ソフトウェ ア・サービ ス	569,409	70,506.86	40,147,245,391	81,019.61	46,133,298,527	4.72
アメリカ	株式	AMAZON.COM	一般消費 財・サービ ス流通・小 売り	769,527	31,556.97	24,283,943,434	34,342.72	26,427,654,911	2.71
アメリカ	株式	BROADCOM INC	半導体・半 導体製造装 置	360,356	36,951.13	13,315,564,887	58,014.02	20,905,702,714	2.14
アメリカ	株式	ALPHABET INC-CL A	メディア・ 娯楽	467,983	26,559.13	12,429,223,675	43,376.06	20,299,262,431	2.08
アメリカ	株式	META PLATFORMS INC-CLASS A	メディア・ 娯楽	174,835	99,189.54	17,341,804,450	102,703.02	17,956,083,726	1.84
アメリカ	株式	ALPHABET INC-CL C	メディア・ 娯楽	397,781	26,716.31	10,627,243,293	43,440.79	17,279,920,887	1.77
アメリカ	株式	TESLA INC	自動車・自 動車部品	232,889	54,964.38	12,800,601,356	67,819.40	15,794,394,575	1.62
アメリカ	株式	JPMORGAN CHASE & CO	銀行	224,075	40,603.80	9,098,298,502	47,684.70	10,684,950,049	1.09
アメリカ	株式	ELI LILLY & CO	医薬品・バ イオテクノ ロジー・ラ イフサイエ ンス	64,676	110,910.39	7,173,240,577	130,137.44	8,416,769,716	0.86
アメリカ	株式	BERKSHIRE HATHAWAY INC-CL B	金融サービ ス	108,505	77,533.04	8,412,723,165	73,739.93	8,001,151,322	0.82
アメリカ	株式	VISA INC-CLASS A SHARES	金融サービ ス	138,315	55,448.26	7,669,326,359	53,169.12	7,354,087,248	0.75
アメリカ	株式	EXXON MOBIL	エネルギー	349,119	15,735.15	5,493,440,182	17,673.72	6,170,234,595	0.63
アメリカ	株式	MASTERCARD INC-CLASS A	金融サービ ス	69,046	88,877.87	6,136,661,862	85,322.08	5,891,148,888	0.60
アメリカ	株式	NETFLIX INC	メディア・ 娯楽	34,183	186,232.93	6,366,000,315	167,814.90	5,736,416,727	0.59
アメリカ	株式	JOHNSON & JOHNSON	医薬品・バ イオテクノ ロジー・ラ イフサイエ ンス	195,149	23,497.89	4,585,591,080	29,132.60	5,685,198,733	0.58
アメリカ	株式	WALMART INC	生活必需品 流通・小売 り	351,879	14,987.76	5,273,880,112	15,753.64	5,543,376,145	0.57
アメリカ	株式	PALANTIR TECHNOLOGIES INC-A	ソフトウェ ア・サービ ス	182,595	19,410.86	3,544,326,702	29,980.15	5,474,226,402	0.56
アメリカ	株式	ORACLE CORP	ソフトウェ ア・サービ ス	136,252	25,255.93	3,441,171,418	39,586.74	5,393,773,725	0.55

オランダ	株式	ASML HOLDING NV	半導体・半導体製造装置	31,892	117,801.46	3,756,924,281	167,165.62	5,331,246,113	0.55
アメリカ	株式	ADVANCED MICRO DEVICES	半導体・半導体製造装置	131,563	17,381.06	2,286,704,646	39,270.84	5,166,590,049	0.53
アメリカ	株式	COSTCO WHOLESALE CORP	生活必需品流通・小売り	35,929	156,206.52	5,612,344,234	141,799.73	5,094,722,787	0.52
アメリカ	株式	ABBVIE INC	医薬品・バイオテクノロジー・ライフサイエンス	143,252	28,224.03	4,043,149,886	35,165.61	5,037,545,396	0.52
アメリカ	株式	BANK OF AMERICA CORP	銀行	577,035	6,789.64	3,917,863,379	8,171.92	4,715,485,588	0.48
アメリカ	株式	HOME DEPOT	一般消費財・サービス流通・小売り	80,488	56,719.00	4,565,198,923	58,488.65	4,707,634,864	0.48
アメリカ	株式	PROCTER & GAMBLE CO	家庭用品・パーソナル用品	189,886	25,796.37	4,898,370,033	23,050.27	4,376,925,088	0.45
アメリカ	株式	GE AEROSPACE	資本財	85,996	37,622.97	3,235,425,244	47,886.57	4,118,053,904	0.42
アメリカ	株式	UNITEDHEALTH GROUP INC	ヘルスケア機器・サービス	72,169	45,947.99	3,316,020,996	53,125.97	3,834,048,490	0.39
アメリカ	株式	CHEVRON CORP	エネルギー	159,397	20,842.41	3,322,217,804	23,657.43	3,770,923,689	0.39

(注1)国/地域は、発行体の所在地によって記載しております。

(注2)投資比率は、マザーファンドの純資産総額に対する当該銘柄の時価の比率です。

ロ.種類別及び業種別の投資比率

種類	国内/外国	業種	投資比率 (%)
株式	外国	エネルギー	3.43
		素材	3.07
		資本財	7.59
		商業・専門サービス	1.24
		運輸	1.33
		自動車・自動車部品	2.11
		耐久消費財・アパレル	0.96
		消費者サービス	1.68
		メディア・娯楽	7.43
		一般消費財・サービス流通・小売り	4.70
		生活必需品流通・小売り	1.62
		食品・飲料・タバコ	2.48
		家庭用品・パーソナル用品	1.13
		ヘルスケア機器・サービス	3.20
		医薬品・バイオテクノロジー・ライフサイエンス	6.07
		銀行	6.42
		金融サービス	6.77
		保険	2.81
		エクイティ不動産投資信託(REIT)	0.02
		ソフトウェア・サービス	10.24
テクノロジー・ハードウェアおよび機器	7.01		

		電気通信サービス	1.02
		公益事業	2.68
		半導体・半導体製造装置	11.86
		不動産管理・開発	0.26
		小計	97.14
新株予約権証券			
投資信託受益証券			0.02
投資証券			1.53
合計			98.68

(注)投資比率は、マザーファンドの純資産総額に対する当該有価証券または当該業種の時価の比率です。

投資不動産物件

該当事項はありません。

その他投資資産の主要なもの

資産の種類	地域	取引所	資産の名称	買建 / 売建	数量	通貨	簿価金額 (現地通貨)	帳簿価額 (円)	評価金額 (現地通貨)	評価金額 (円)	投資 比率 (%)
株価指数先物取引	アメリカ	シカゴ商業取引所	S&P 500 EMIN	買建	181	アメリカドル	60,794,622.6	9,368,451,342	62,042,275	9,560,714,577	0.98
	カナダ	モントリオール取引所	S&P/TSE 60	買建	8	カナダドル	2,819,028	310,628,695	2,842,880	313,256,947	0.03
	ドイツ	ユーレックス・ドイツ金融先物取引所	SWISS MKT IX	買建	21	スイスフラン	2,539,497	488,192,903	2,585,310	496,999,994	0.05
	ドイツ	ユーレックス・ドイツ金融先物取引所	DJ EURO STOXX	買建	108	ユーロ	5,921,525.6	1,055,867,229	6,162,480	1,098,831,808	0.11
	オーストラリア	シドニー先物取引所	SPI 200 FUTU	買建	15	オーストラリアドル	3,347,455	338,327,277	3,337,500	337,321,125	0.03
	イギリス	ロンドン国際金融先物オプション取引所	FTSE 100	買建	34	イギリスポンド	3,183,412.5	645,532,386	3,327,920	674,835,617	0.07

(注1)評価にあたっては、知りうる直近の日の主たる取引所の発表する清算値段または最終相場で評価しております。このような時価が発表されていない場合には、計算期間末日に最も近い最終相場や気配値等、原則に準ずる方法で評価しております。

(注2)投資比率とは、マザーファンドの純資産総額に対する当該資産の時価の比率をいいます。

種類	資産の名称	買建 / 売建	数量	簿価 (円)	時価 (円)	投資 比率 (%)
為替予約取引	アメリカドル	売建	780,000.00	119,113,800	120,147,846	0.01
	スウェーデンクローナ	売建	7,900,000.00	128,864,800	128,899,560	0.01
	デンマーククローネ	売建	3,640,000.00	86,886,800	86,903,544	0.01
	シンガポールドル	売建	610,000.00	72,304,520	72,315,744	0.01

(注1)評価にあたっては、計算日または計算日に知りうる直近の日において為替予約の受渡日の対顧客先物売買相場の仲値が発表されている場合は、当該為替予約は当該仲値によって評価しております。発表されていない場合は、発表されている先物相場のうち当該日に最も近い前後二つの先物相場の仲値をもとに計算したレートを用いております。

(注2)投資比率とは、マザーファンドの純資産総額に対する当該資産の時価の比率をいいます。

外国債券インデックス マザーファンド

投資状況

資産の種類	国/地域	時価合計（円）	投資比率（％）
国債証券	アメリカ	205,028,669,128	45.42
	中国	50,422,781,862	11.17
	フランス	32,071,202,928	7.11
	イタリア	29,992,251,752	6.64
	ドイツ	25,497,034,167	5.65
	イギリス	25,386,329,421	5.62
	スペイン	19,538,071,918	4.33
	カナダ	8,798,540,662	1.95
	ベルギー	6,716,451,459	1.49
	オランダ	5,549,453,238	1.23
	オーストラリア	5,409,182,522	1.20
	オーストリア	4,979,609,395	1.10
	メキシコ	3,657,308,856	0.81
	ポーランド	3,019,873,812	0.67
	ポルトガル	2,607,295,548	0.58
	フィンランド	2,248,311,141	0.50
	マレーシア	2,219,086,359	0.49
	アイルランド	1,867,470,917	0.41
	シンガポール	1,773,934,508	0.39
	イスラエル	1,703,353,641	0.38
	ニュージーランド	1,274,211,670	0.28
デンマーク	981,859,861	0.22	
スウェーデン	834,336,332	0.18	
ノルウェー	729,171,992	0.16	
	小計	442,305,793,089	97.99
現金・預金・その他の資産(負債控除後)		9,082,390,596	2.01
合計(純資産総額)		451,388,183,685	100.00

(注1)国/地域は、発行体の所在地によって記載しております。

(注2)投資比率とは、マザーファンドの純資産総額に対する当該資産の時価の比率をいいます。

その他の資産の投資状況

資産の種類	買建 / 売建	国/地域	時価合計（円）	投資比率（％）
債券先物取引	買建	アメリカ	3,664,891,756	0.81
	買建	ドイツ	3,166,497,629	0.70

(注1)評価にあたっては、知りうる直近の日の主たる取引所の発表する清算値段または最終相場で評価しております。このような時価が発表されていない場合には、計算期間末日に最も近い最終相場や気配値等、原則に準ずる方法で評価しております。

(注2)投資比率とは、マザーファンドの純資産総額に対する当該資産の時価の比率をいいます。

資産の種類	買建 / 売建	国/地域	時価合計（円）	投資比率（％）
-------	---------	------	---------	---------

為替予約取引	買建		8,823,106,972	1.95
--------	----	--	---------------	------

(注1)評価にあたっては、計算日または計算日に知りうる直近の日において為替予約の受渡日の対顧客先物売買相場の仲値が発表されている場合は、当該為替予約は当該仲値によって評価しております。発表されていない場合は、発表されている先物相場のうち当該日に最も近い前後二つの先物相場の仲値をもとに計算したレートを用いております。

(注2)投資比率とは、マザーファンドの純資産総額に対する当該資産の時価の比率をいいます。

投資資産

投資有価証券の主要銘柄

イ. 評価額上位銘柄明細

国/地域	種類	銘柄名	数量	帳簿価額(円)単価	帳簿価額(円)金額	評価額(円)単価	評価額(円)金額	利率(%)	償還期限	投資比率(%)
アメリカ	国債証券	T 1.25% 12/31/26	19,030,000	14,744.54	2,805,886,127	14,981.71	2,851,019,476	1.250	2026/12/31	0.63
アメリカ	国債証券	T 2.875% 08/15/28	17,220,000	15,079.57	2,596,702,348	15,111.43	2,602,188,462	2.875	2028/8/15	0.58
アメリカ	国債証券	T 0.875% 09/30/26	17,160,000	14,764.40	2,533,571,947	15,016.22	2,576,784,056	0.875	2026/9/30	0.57
アメリカ	国債証券	T 4.5% 12/31/31	15,100,000	15,946.98	2,407,995,344	15,971.92	2,411,760,400	4.500	2031/12/31	0.53
アメリカ	国債証券	T 0.375% 07/31/27	16,100,000	14,259.66	2,295,806,473	14,568.16	2,345,475,127	0.375	2027/7/31	0.52
アメリカ	国債証券	T 2.625% 07/31/29	15,200,000	14,586.82	2,217,198,020	14,856.80	2,258,234,366	2.625	2029/7/31	0.50
アメリカ	国債証券	T 0.625% 11/30/27	15,500,000	14,190.44	2,199,518,672	14,497.43	2,247,103,054	0.625	2027/11/30	0.50
アメリカ	国債証券	T 3.875% 08/15/34	13,770,000	14,742.13	2,029,991,723	15,237.54	2,098,209,309	3.875	2034/8/15	0.46
アメリカ	国債証券	T 2.625% 05/31/27	13,400,000	15,117.05	2,025,685,433	15,169.82	2,032,755,968	2.625	2027/5/31	0.45
アメリカ	国債証券	T 3.375% 05/15/33	13,630,000	14,407.74	1,963,776,064	14,855.60	2,024,818,444	3.375	2033/5/15	0.45
アメリカ	国債証券	T 4.375% 12/15/26	13,000,000	15,476.81	2,011,986,189	15,520.15	2,017,620,470	4.375	2026/12/15	0.45
アメリカ	国債証券	T 3.75% 06/30/30	13,000,000	15,244.97	1,981,846,389	15,435.58	2,006,625,799	3.750	2030/6/30	0.44
アメリカ	国債証券	T 3.625% 05/31/28	13,000,000	15,380.50	1,999,465,559	15,418.12	2,004,356,420	3.625	2028/5/31	0.44
アメリカ	国債証券	T 3.875% 12/31/29	12,890,000	15,355.99	1,979,387,776	15,524.07	2,001,052,630	3.875	2029/12/31	0.44
アメリカ	国債証券	T 4.375% 07/15/27	12,800,000	15,527.98	1,987,581,800	15,597.80	1,996,519,600	4.375	2027/7/15	0.44
アメリカ	国債証券	T 2.875% 05/15/28	12,770,000	14,960.50	1,910,456,670	15,138.51	1,933,188,887	2.875	2028/5/15	0.43
アメリカ	国債証券	T 4.25% 05/15/35	11,980,000	15,390.71	1,843,807,282	15,624.29	1,871,790,577	4.250	2035/5/15	0.41
アメリカ	国債証券	T 1.625% 10/31/26	12,300,000	14,889.91	1,831,459,238	15,093.64	1,856,518,243	1.625	2026/10/31	0.41
アメリカ	国債証券	T 3.625% 03/31/30	12,000,000	15,302.85	1,836,342,281	15,366.35	1,843,963,010	3.625	2030/3/31	0.41
アメリカ	国債証券	T 4% 02/15/34	11,600,000	14,954.62	1,734,736,207	15,425.34	1,789,340,570	4.000	2034/2/15	0.40
アメリカ	国債証券	T 2.375% 05/15/27	11,690,000	14,938.67	1,746,330,600	15,120.46	1,767,581,841	2.375	2027/5/15	0.39
アメリカ	国債証券	T 4.625% 02/15/35	10,990,000	15,644.06	1,719,282,697	16,082.98	1,767,519,905	4.625	2035/2/15	0.39
アメリカ	国債証券	T 1.25% 03/31/28	11,980,000	14,349.80	1,719,106,254	14,577.19	1,746,348,299	1.250	2028/3/31	0.39
アメリカ	国債証券	T 4.5% 05/31/29	11,000,000	15,677.56	1,724,532,496	15,846.11	1,743,072,652	4.500	2029/5/31	0.39
アメリカ	国債証券	T 1.125% 08/31/28	12,030,000	14,076.07	1,693,351,446	14,389.08	1,731,007,226	1.125	2028/8/31	0.38
アメリカ	国債証券	T 4.125% 10/31/31	11,000,000	15,390.40	1,692,945,012	15,665.52	1,723,208,199	4.125	2031/10/31	0.38
アメリカ	国債証券	T 3.875% 10/15/27	11,000,000	15,373.88	1,691,127,109	15,485.24	1,703,376,851	3.875	2027/10/15	0.38
アメリカ	国債証券	T 2.875% 04/30/29	11,300,000	14,777.64	1,669,874,245	15,024.44	1,697,762,742	2.875	2029/4/30	0.38
アメリカ	国債証券	T 3.875% 08/15/33	11,070,000	14,887.50	1,648,046,769	15,335.05	1,697,590,794	3.875	2033/8/15	0.38
アメリカ	国債証券	T 1.375% 11/15/31	12,580,000	12,932.96	1,626,966,725	13,392.25	1,684,745,443	1.375	2031/11/15	0.37

(注1)国/地域は、発行体の所在地によって記載しております。

(注2)投資比率は、マザーファンドの純資産総額に対する当該銘柄の時価の比率です。

ロ. 種類別投資比率

種類	投資比率(%)
国債証券	97.99
合計	97.99

(注)投資比率は、マザーファンドの純資産総額に対する当該有価証券の時価の比率です。

投資不動産物件

該当事項はありません。

その他投資資産の主要なもの

資産の種類	地域	取引所	資産の名称	買建 / 売建	数量	通貨	簿価金額 (現地通貨)	帳簿価額 (円)	評価金額 (現地通貨)	評価金額 (円)	投資 比率 (%)
債券先物取引	アメリカ	シカゴ商品取引所	US 5YR NOTE	買建	89	アメリカドル	9,725,624.4	1,498,718,720	9,719,773.66	1,497,817,121	0.33
	アメリカ	シカゴ商品取引所	US 10YR NOTE	買建	58	アメリカドル	6,540,178.31	1,007,841,478	6,536,781.54	1,007,318,035	0.22
	アメリカ	シカゴ商品取引所	US LONG BOND	買建	64	アメリカドル	7,520,554.2	1,158,917,402	7,526,000	1,159,756,600	0.26
	ドイツ	ユーレックス・ドイツ金融先物取引所	EURO-SCHATZ	買建	31	ユーロ	3,318,235.1	591,674,500	3,318,395	591,703,012	0.13
	ドイツ	ユーレックス・ドイツ金融先物取引所	EURO-BOBL FU	買建	39	ユーロ	4,605,161.9	821,146,418	4,608,630	821,764,815	0.18
	ドイツ	ユーレックス・ドイツ金融先物取引所	EURO-BUND	買建	76	ユーロ	9,816,589.6	1,750,396,092	9,831,360	1,753,029,802	0.39

(注1) 評価にあたっては、知りうる直近の日の主たる取引所の発表する清算値段または最終相場で評価しております。このような時価が発表されていない場合には、計算期間末日に最も近い最終相場や気配値等、原則に準ずる方法で評価しております。

(注2) 投資比率とは、マザーファンドの純資産総額に対する当該資産の時価の比率をいいます。

種類	資産の名称	買建 / 売建	数量	簿価 (円)	時価 (円)	投資 比率 (%)
為替予約取引	アメリカドル	買建	27,730,000.00	4,252,464,557	4,265,617,164	0.94
	カナダドル	買建	2,910,000.00	319,173,815	320,352,588	0.07
	ユーロ	買建	15,070,000.00	2,679,748,224	2,685,027,928	0.59
	イギリスポンド	買建	2,580,000.00	522,929,684	522,263,982	0.12
	オフショア人民元	買建	47,580,000.00	1,026,579,074	1,029,845,310	0.23

(注1) 評価にあたっては、計算日または計算日に知りうる直近の日において為替予約の受渡日の対顧客先物売買相場の仲値が発表されている場合は、当該為替予約は当該仲値によって評価しております。発表されていない場合は、発表されている先物相場のうち当該日に最も近い前後二つの先物相場の仲値をもとに計算したレートを用いております。

(注2) 投資比率とは、マザーファンドの純資産総額に対する当該資産の時価の比率をいいます。

参考情報

交付目論見書に記載するファンドの運用実績

運用実績

当初設定日：2001年10月1日
作成基準日：2025年10月31日

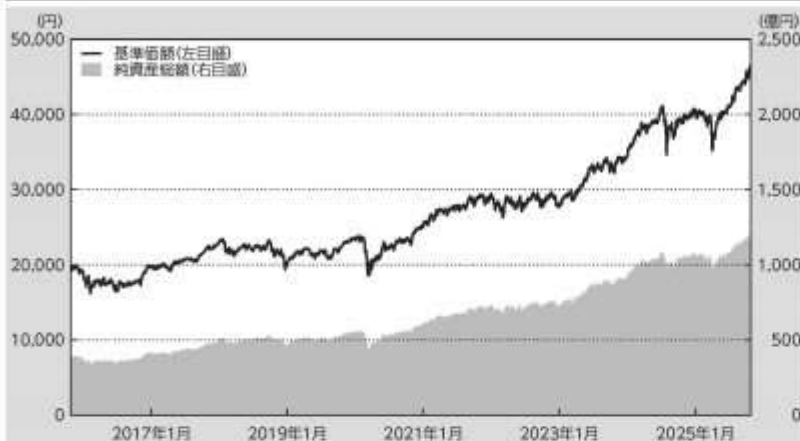
基準価額・純資産の推移

基準価額 46,580円
純資産総額 1,214.52億円

分配の推移

(1万口当たり、税引前)

決算期	分配金
2021年9月	0円
2022年9月	0円
2023年10月	0円
2024年9月	0円
2025年9月	0円
設定来 分配金合計額	0円

※運用状況によっては、分配金額が変わる場合、あるいは分配金が支払われない場合があります。

※上記グラフは作成基準日以前の直近10年間を表示しております。

主要な資産の状況

マザーファンド	投資比率	上位組入銘柄	国/地域	種類	業種	利率	償還期限	実質投資比率
国内株式 インデックス マザーファンド	50.7%	トヨタ自動車	日本	株式	輸送用機器	-	-	1.7%
		ソニーグループ	日本	株式	電気機器	-	-	1.6%
		三菱UFJフィナンシャルグループ	日本	株式	銀行業	-	-	1.5%
外国株式 インデックス マザーファンド	25.7%	NVIDIA CORP	アメリカ	株式	半導体・半導体製造装置	-	-	1.6%
		APPLE INC	アメリカ	株式	IT/ITサービス/ソフトウェア	-	-	1.3%
		MICROSOFT CORP	アメリカ	株式	ソフトウェア・サービス	-	-	1.2%
国内債券 インデックス マザーファンド	16.0%	第174回利付国債(5年)	日本	国債	-	0.700%	2029/09/20	0.2%
		第376回利付国債(10年)	日本	国債	-	0.900%	2034/09/20	0.1%
		第361回利付国債(10年)	日本	国債	-	0.100%	2030/12/20	0.1%
外国債券 インデックス マザーファンド	4.9%	T 1.25% 12/31/26	アメリカ	国債	-	1.250%	2026/12/31	0.0%
		T 2.875% 08/15/28	アメリカ	国債	-	2.875%	2028/08/15	0.0%
		T 0.875% 09/30/26	アメリカ	国債	-	0.875%	2026/09/30	0.0%

※投資比率及び実質投資比率は純資産総額に対する比率です。

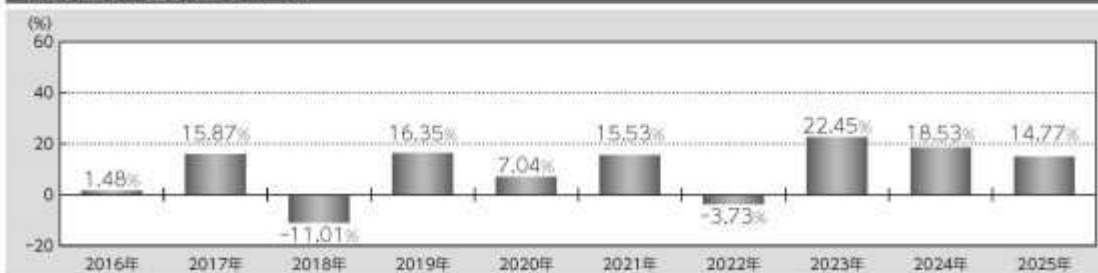
年間収益率の推移(暦年ベース)

※2025年は年初から作成基準日までの収益率です。

※ファンドには、ベンチマークはありません。

記載された運用実績は過去のものであり、将来の運用成果を約束するものではありません。

運用の内容等は、表紙に記載されている委託会社のホームページ等でご確認いただけます。

第2【管理及び運営】

1【申込（販売）手続等】

< 申込手続 >

当ファンドは確定拠出年金制度のための専用ファンドです。従って、確定拠出年金法第8条第1項に規定する事業主による資産管理契約の相手方及び同法第55条に規定する個人型年金に係る規約を作

成した国民年金基金連合会（同法第61条に基づいて事務を委託された者を含みます。）による取得の申込みのみの取扱いとなります。

受益権取得申込者は、販売会社との間で、受益権の取引に関する契約を締結していただきます。

< 申込コース >

当ファンドは、「分配金再投資コース」（ ）専用ファンドです。

「分配金再投資コース」での受益権の取得申込者は、販売会社との間で、分配金再投資に関する契約を締結していただきます。

< 申込みの受付 >

お申込みの受付は、原則として、営業日の午後3時半までにお申込みが行われ、お申込みの受付に係る販売会社の所定の事務手続きが完了したものを当日のお申込受付分とします。当該時間を過ぎてのお申込みは翌営業日の取扱いとさせていただきます。なお、販売会社によっては対応が異なる場合がありますので、詳しくは販売会社にお問い合わせください。

< 申込単位 >

1円以上1円単位とします。

< 申込価額 >

取得申込受付日の翌営業日の基準価額とします。

（注）分配金再投資に関する契約に基づいて収益分配金を再投資する場合の受益権の申込価額は、各計算期間終了日の基準価額とします。

< 申込手数料 >

ありません。

< 申込代金の支払い >

販売会社が定める期日までにお支払いください。

< 受付不可日 >

ありません。

< 申込受付の中止等 >

収益分配金を再投資する場合を除き、取引所における取引の停止、外国為替取引の停止、その他やむを得ない事情があるときは、委託会社は、受益権の取得申込みの受付を中止すること、及びすでに受け付けた取得申込みの受付を取り消すことができます。

< その他 >

取得申込者は販売会社に、取得申込みと同時に又はあらかじめ、自己のために開設された当ファンドの受益権の振替を行うための振替機関等の口座を示すものとし、当該口座に当該取得申込者に係る口数の増加の記載又は記録が行われます。なお、販売会社は、当該取得申込みの代金の支払いと引換えに、当該口座に当該取得申込者に係る口数の増加の記載又は記録を行うことができます。委託会社は、分割された受益権について、振替機関等の振替口座簿への新たな記載又は記録をするため社振法に定める事項の振替機関への通知を行うものとし、振替機関等は、委託会社から振替機関への通知があった場合、社振法の規定に従い、その備える振替口座簿への新たな記載又は記録を行います。

受託会社は、振替機関の定める方法により、振替機関へ当該受益権に係る信託を設定した旨の通知を行います。

< 問い合わせ先 >

上記手続きの詳細につきましては、販売会社にお問い合わせください。販売会社の詳細につきましては、下記の照会先までお問い合わせください。

（照会先）

三井住友トラスト・アセットマネジメント株式会社

ホームページ：<https://www.smtam.jp/>

フリーダイヤル：0120-668001

（受付時間は営業日の午前9時から午後5時までとします。）

2【換金（解約）手続等】

< 一部解約手続 >

受益者が一部解約の実行の請求をするときは、販売会社に対し、振替受益権をもって行うものとします。委託会社は、一部解約の実行の請求を受け付けた場合には、この投資信託契約の一部を解約します。

< 一部解約の受付 >

一部解約の実行の請求の受付は、原則として、営業日の午後3時半までにお申込みが行われ、お申込みの受付に係る販売会社の所定の事務手続きが完了したものを当日の受付とします。当該時間を過ぎての受付は翌営業日の取扱いとさせていただきます。なお、販売会社によっては対応が異なる場合がありますので、詳しくは販売会社にお問い合わせください。

< 一部解約単位 >

1口以上1口単位とします。

< 解約価額 >

一部解約の実行の請求受付日の翌営業日の基準価額（以下「解約価額」といいます。）とします。解約価額は委託会社の営業日において日々算出されます。日々の解約価額は、販売会社へお問い合わせください。また、解約価額は原則として、委託会社ホームページ（<https://www.smtam.jp/>）でご覧いただけます。

< 一部解約代金の支払い >

受益者の請求を受け付けた日から起算して、原則として、5営業日目から販売会社において当該受益者に支払われます。

なお、確定拠出年金制度の加入者等が一部解約金の支払を受ける日は確定拠出年金制度の定めにより拠出することとなります。

< 受付不可日 >

ありません。

< 一部解約受付の中止等 >

委託会社は、取引所における取引の停止、外国為替取引の停止、その他やむを得ない事情があると

きは、一部解約の実行の請求の受付を中止すること、及びすでに受け付けた一部解約の実行の請求の受付を取り消すことができます。

一部解約の実行の請求の受付が中止された場合には、受益者は当該受付中止以前に行った当日の一部解約の実行の請求を撤回できます。ただし、受益者がその一部解約の実行の請求を撤回しない場合には、当該受益権の一部解約の価額は、当該受付中止を解除した後の最初の基準価額の計算日に一部解約の実行の請求を受け付けたものとして上記〈解約価額〉の規定に準じて計算された価額とします。

<一部解約の制限>

当ファンドの規模及び商品性格などに基づき、運用上の支障をきたさないようにするため、大口の一部解約には受付時間及び金額の制限を行う場合があります。詳細につきましては、販売会社までお問い合わせください。

<その他>

一部解約の実行の請求を行う受益者は、その口座が開設されている振替機関等に対して当該受益者の請求に係るこの投資信託契約の一部解約を委託会社が行うのと引換えに、当該一部解約に係る受益権の口数と同口数の抹消の申請を行うものとし、社振法の規定に従い当該振替機関等の口座において当該口数の減少の記載又は記録が行われます。

<問い合わせ先>

上記手続きの詳細につきましては、販売会社にお問い合わせください。販売会社の詳細につきましては、下記の照会先までお問い合わせください。

（照会先）

三井住友トラスト・アセットマネジメント株式会社

ホームページ：<https://www.smtam.jp/>

フリーダイヤル：0120-668001

（受付時間は営業日の午前9時から午後5時までとします。）

3【資産管理等の概要】

（1）【資産の評価】

<基準価額の算出方法>

基準価額とは、投資信託財産に属する資産（受入担保金代用有価証券及び借入公社債を除きます。）を法令及び一般社団法人投資信託協会規則に従って時価評価して得た投資信託財産の資産総額から負債総額を控除した金額（以下「純資産総額」といいます。）を、計算日における受益権総口数で除した金額をいいます。ただし、便宜上1万口あたりに換算した価額で表示することがあります。

<基準価額の算出頻度>

基準価額は、委託会社の営業日において日々算出されます。

<主要な投資対象資産の評価方法>

本ファンドの主要な投資対象であるマザーファンド受益証券の評価方法原則として、本ファンドの基準価額計算日の基準価額で評価します。

マザーファンドの主要な投資対象の評価方法

・株式

原則として、本ファンドの基準価額計算日（外国で取引されているものについては、原則として、基準価額計算日の前日）の当該取引所における最終相場で評価します。

・公社債

原則として、計算時において知り得る直近の日（外国で取引されているものについては、原則として、本ファンドの基準価額計算日の前日）の次のいずれかから入手した価額で評価します。

- a. 日本証券業協会発表の店頭売買参考統計値（平均値）
- b. 価格情報会社の提供する価額
- c. 金融商品取引業者、銀行等の提示する価額（売気配相場を除く。）

外貨建資産等の円換算

外貨建資産の円換算については、原則として、わが国における本ファンドの基準価額計算日の対顧客電信売買相場の仲値によって計算し、為替予約の評価は、原則として、わが国における本ファンドの基準価額計算日の対顧客先物売買相場の仲値によるものとします。

< 基準価額の照会方法 >

基準価額は、販売会社又は委託会社へお問い合わせください。販売会社の詳細につきましては、下記に記載の照会先までお問い合わせください。また、基準価額は原則として、委託会社ホームページ（<https://www.smtam.jp/>）でご覧いただけます。

（照会先）

三井住友トラスト・アセットマネジメント株式会社

ホームページ：<https://www.smtam.jp/>

フリーダイヤル：0120-668001

（受付時間は営業日の午前9時から午後5時までとします。）

（2）【保管】

該当事項はありません。

（3）【信託期間】

無期限とします。（2001年10月1日設定）

ただし、下記「(5)その他 < 投資信託契約の終了（償還）と手続き >」の事項に該当する場合は、この投資信託契約を解約し、信託を終了させることがあります。

（4）【計算期間】

原則として、毎年10月1日から翌年9月30日までとします。

なお、各計算期間終了日に該当する日（以下「該当日」といいます。）が休業日のとき、各計算期間終了日は、該当日の翌営業日とし、その翌日より次の計算期間が開始されるものとします。ただし、最終計算期間の終了日は、信託期間の終了日とします。

（5）【その他】

< 投資信託契約の終了（償還）と手続き >

(1) 投資信託契約の終了（ファンドの繰上償還）

委託会社は、以下の場合には法令及び投資信託契約に定める手続きに従い、受託会社と合意の

うえ、この投資信託契約を解約し信託を終了（繰上償還）させることができます。

- ・受益権の口数が5億口を下回ることとなった場合
- ・投資信託契約を解約することが受益者のため有利であると認める場合
- ・やむを得ない事情が発生した場合

委託会社は、監督官庁よりこの投資信託契約の解約の命令を受けたときは、その命令に従い、ファンドを繰上償還させます。

委託会社は、監督官庁より登録の取消を受けたとき、解散したとき又は業務を廃止したときは、原則として、ファンドを繰上償還させます。

委託会社は、上記の場合においてファンドを繰上償還させる場合は、あらかじめ、その旨を監督官庁に届け出ます。

(2)投資信託契約の終了（ファンドの繰上償還）における公告等の手続き

委託会社は上記（1）によりファンドの繰上償還を行おうとする場合、以下の手続きで行います。

委託会社は、ファンドの繰上償還について、あらかじめ、ファンドを繰上償還しようとする旨を公告し、かつ、その旨を記載した書面をこの投資信託契約に係る知られたる受益者に対して交付します。ただし、この投資信託契約に係る全ての受益者に対して書面を交付したときは、原則として、公告を行いません。

上記の公告及び書面には、受益者で異議のある者は一定の期間内に委託会社に対して異議を述べるべき旨を付記します。なお、一定の期間は一月を下らないものとします。

上記の一定の期間内に異議を述べた受益者の受益権の口数が受益権の総口数の二分の一を超えるときは、ファンドの繰上償還を行いません。

委託会社は、このファンドの繰上償還を行わないこととしたときは、ファンドの繰上償還を行わない旨及びその理由を公告し、かつ、これらの事項を記載した書面をこの投資信託契約に係る知られたる受益者に対して交付します。ただし、全ての受益者に対して書面を交付したときは、原則として、公告を行いません。

ファンドの繰上償還において、上記 から までの規定は、投資信託財産の状態に照らし、真にやむを得ない事情が生じている場合であって、上記の一定の期間が一月を下らずにその公告及び書面の交付を行うことが困難な場合には適用しません。

< 投資信託約款の変更と重大な投資信託約款の変更手続き >

(1)投資信託約款の変更

委託会社は、以下の場合には法令及び投資信託約款に定める手続きに従い、受託会社と合意のうえ、この投資信託約款を変更することができます。

- ・受益者の利益のため必要と認めるとき
- ・やむを得ない事情が発生したとき

委託会社は、投資信託約款の変更を行う場合は、あらかじめ、その旨及びその内容を監督官庁に届け出ます。

委託会社は、監督官庁の命令に基づいて、投資信託約款を変更しようとするときは、本手続きに従います。

(2)重大な投資信託約款の変更における公告等の手続き

委託会社はファンドの約款変更のうち重大な内容の変更（以下「重大な約款変更」といいます。）を行おうとする場合、以下の手続きで行います。

委託会社は、ファンドの重大な約款変更について、あらかじめ、変更をしようとする旨及びその内容を公告し、かつ、これらの事項を記載した書面をこの投資信託約款に係る知られたる受益者に対して交付します。ただし、この投資信託約款に係る全ての受益者に対して書面を交付

したときは、原則として、公告を行いません。

上記の公告及び書面には、受益者で異議のある者は一定の期間内に委託会社に対して異議を述べるべき旨を付記します。なお、一定の期間は一月を下らないものとします。

上記の一定の期間内に異議を述べた受益者の受益権の口数が受益権の総口数の二分の一を超えるときは、当該約款変更を行いません。

委託会社は、当該約款変更を行わないこととしたときは、約款変更を行わない旨及びその理由を公告し、かつ、これらの事項を記載した書面を知られたる受益者に対して交付します。ただし、全ての受益者に対して書面を交付したときは、原則として、公告を行いません。

< 受託会社の辞任及び解任に伴う取扱い >

受託会社は、委託会社の承諾を受けてその任務を辞任することができます。受託会社がその任務に背いた場合、又はその他重要な事由があるときは、委託会社又は受益者は、裁判所に受託会社の解任を申し立てることができます。受託会社が辞任した場合、又は裁判所が受託会社を解任した場合、委託会社は、上記<投資信託約款の変更と重大な投資信託約款の変更手続き>に従い、新受託会社を選任します。

委託会社が新受託会社を選任できないときは、委託会社はファンドを償還させます。

< 反対者の買取請求権 >

ファンドの償還又は重大な約款変更を行う場合において、一定の期間内に委託会社に対して異議を述べた受益者は、販売会社を經由して受託会社に対し、自己に帰属する受益権を、投資信託財産をもって買い取るべき旨を請求することができます。

< 運用報告書 >

委託会社は、毎決算時及び償還時に交付運用報告書及び運用報告書（全体版）を作成し、交付運用報告書を販売会社を通じて知っている受益者に対して交付します。

< 関係法人との契約の更改手続き >

- ・委託会社が販売会社と締結している募集・販売等に関する契約

当該契約の有効期間は、契約満了日の3ヶ月前までに委託会社及び販売会社から別段の意思表示のないときは、自動的に1年間延長され、その後も同様とします。

< 公告 >

委託会社が受益者に対してする公告は、日本経済新聞に掲載します。

< 混蔵寄託 >

金融機関又は第一種金融商品取引業者等（金融商品取引法第28条第1項に規定する第一種金融商品取引業を行う者及び外国の法令に準拠して設立された法人でこの者に類する者をいいます。以下同じ。）から、売買代金及び償還金等について円貨で約定し円貨で決済する取引により取得した外国において発行された譲渡性預金証書又はコマーシャル・ペーパーは、当該金融機関又は第一種金融商品取引業者等が保管契約を締結した保管機関に当該金融機関又は第一種金融商品取引業者等の名義で混蔵寄託することができるものとします。

< 投資信託財産の登記等及び記載等の留保等 >

信託の登記又は登録をすることができる投資信託財産については、信託の登記又は登録をすることとします。ただし、受託会社が認める場合は、信託の登記又は登録を留保することがありま

す。

上記 ただし書きにかかわらず、受益者保護のために委託会社又は受託会社が必要と認めるときは、速やかに登記又は登録をするものとします。

投資信託財産に属する旨の記載又は記録をすることができる投資信託財産については、投資信託財産に属する旨の記載又は記録をするとともに、その計算を明らかにする方法により分別して管理するものとします。ただし、受託会社が認める場合は、その計算を明らかにする方法により分別して管理することがあります。

動産（金銭を除きます。）については、外形上区別することができる方法によるほか、その計算を明らかにする方法により分別して管理することがあります。

4【受益者の権利等】

(1)収益分配金に対する請求権

受益者は、委託会社の決定した収益分配金を持分に依りて請求する権利を有します。

収益分配金は、原則として毎計算期間終了日（決算日）の翌営業日に、販売会社に交付されます。

販売会社は、毎決算日において振替機関等の振替口座簿に記載又は記録されている受益者（当該収益分配金に係る決算日以前において一部解約が行われた受益権に係る受益者を除きます。また、当該収益分配金に係る決算日以前に設定された受益権で取得申込代金支払前のため販売会社の名義で記載又は記録されている受益権については原則として取得申込者としてします。）に対し遅滞なく収益分配金の再投資に係る受益権の売付を行います。当該売付により増加した受益権は、振替口座簿に記載又は記録されます。

(2)償還金に対する請求権

受益者は、持分に依りて償還金を請求する権利を有します。

償還金は、償還日において振替機関等の振替口座簿に記載又は記録されている受益者（償還日以前において一部解約が行われた受益権に係る受益者を除きます。また、当該償還日以前に設定された受益権で取得申込代金支払前のため販売会社の名義で記載又は記録されている受益権については原則として取得申込者としてします。）に、原則として償還日から起算して5営業日までに支払いを開始します。

償還金の支払いは、販売会社の営業所等において行うものとします。

受益者が償還金について支払開始日から10年間その支払いを請求しないときは、その権利を失い、受託会社から交付を受けた金銭は、委託会社に帰属します。

(3)換金（解約）請求権

受益者は、自己に帰属する受益権について、一部解約の実行の請求をすることにより換金する権利を有します。

詳細につきましては、上記「2換金（解約）手続等」をご参照ください。

(4)帳簿閲覧・謄写請求権

受益者は委託会社に対し、その営業時間内に当ファンドの投資信託財産に関する帳簿書類の閲覧又は謄写を請求することができます。

第3【ファンドの経理状況】

(1)当ファンドの財務諸表は、「財務諸表等の用語、様式及び作成方法に関する規則(昭和38年大蔵省令第59号)」並びに同規則第2条の2の規定により、「投資信託財産の計算に関する規則(平成12年総理府令第133号)」に基づいて作成しております。

なお、財務諸表に記載している金額は、円単位で表示しております。

(2)当ファンドは、金融商品取引法第193条の2第1項の規定に基づき、第24期計算期間(2024年10月1日から2025年9月30日まで)の財務諸表について、有限責任監査法人トーマツによる監査を受けております。

1【財務諸表】

【DCマイセレクション75】

(1)【貸借対照表】

(単位：円)

	第23期 (2024年 9月30日現在)	第24期 (2025年 9月30日現在)
資産の部		
流動資産		
コール・ローン	3,061,065,752	3,689,418,771
親投資信託受益証券	98,595,107,200	112,610,331,217
未収入金	248,330,000	147,650,000
未収利息	17,992	47,198
流動資産合計	101,904,520,944	116,447,447,186
資産合計	101,904,520,944	116,447,447,186
負債の部		
流動負債		
未払解約金	88,283,702	161,804,054
未払受託者報酬	16,699,764	18,193,170
未払委託者報酬	161,431,014	172,581,679
その他未払費用	2,011,620	2,069,744
流動負債合計	268,426,100	354,648,647
負債合計	268,426,100	354,648,647
純資産の部		
元本等		
元本	26,511,415,387	26,113,212,214
剰余金		
期末剰余金又は期末欠損金（ ）	75,124,679,457	89,979,586,325
(分配準備積立金)	39,562,570,734	50,674,936,955
元本等合計	101,636,094,844	116,092,798,539
純資産合計	101,636,094,844	116,092,798,539
負債純資産合計	101,904,520,944	116,447,447,186

（２）【損益及び剰余金計算書】

（単位：円）

	第23期		第24期	
	自	2023年10月 3日	自	2024年10月 1日
	至	2024年 9月30日	至	2025年 9月30日
営業収益				
受取利息		1,888,662		11,901,155
有価証券売買等損益		13,852,917,445		16,413,604,017
営業収益合計		13,854,806,107		16,425,505,172
営業費用				
支払利息		231,641		-
受託者報酬		32,095,547		35,670,609
委託者報酬		310,256,868		340,154,012
その他費用		2,011,716		2,069,744
営業費用合計		344,595,772		377,894,365
営業利益又は営業損失（ ）		13,510,210,335		16,047,610,807
経常利益又は経常損失（ ）		13,510,210,335		16,047,610,807
当期純利益又は当期純損失（ ）		13,510,210,335		16,047,610,807
一部解約に伴う当期純利益金額の分配額又は一部解約に伴う当期純損失金額の分配額（ ）		1,207,384,134		588,929,443
期首剰余金又は期首欠損金（ ）		61,539,671,586		75,124,679,457
剰余金増加額又は欠損金減少額		8,918,893,978		8,110,413,514
当期追加信託に伴う剰余金増加額又は欠損金減少額		8,918,893,978		8,110,413,514
剰余金減少額又は欠損金増加額		7,636,712,308		8,714,188,010
当期一部解約に伴う剰余金減少額又は欠損金増加額		7,636,712,308		8,714,188,010
分配金		-		-
期末剰余金又は期末欠損金（ ）		75,124,679,457		89,979,586,325

(3)【注記表】

(重要な会計方針に係る事項に関する注記)

有価証券の評価基準及び評価方法	親投資信託受益証券 移動平均法に基づき、基準価額で評価しております。
-----------------	---------------------------------------

(貸借対照表に関する注記)

	第23期 (2024年 9月30日現在)	第24期 (2025年 9月30日現在)
1. 計算期間の末日における受益権の総数	26,511,415,387口	26,113,212,214口
2. 計算期間の末日における1単位当たりの純資産の額	1口当たり純資産額 (1万口当たり純資産額) 3.8337円 (38,337円)	1口当たり純資産額 (1万口当たり純資産額) 4.4457円 (44,457円)

(損益及び剰余金計算書に関する注記)

第23期 自 2023年10月 3日 至 2024年 9月30日			第24期 自 2024年10月 1日 至 2025年 9月30日		
分配金の計算過程			分配金の計算過程		
項目			項目		
費用控除後の配当等収益額	A	1,612,201円	費用控除後の配当等収益額	A	11,460,534円
費用控除後・繰越欠損金補填後の有価証券売買等損益額	B	12,300,092,745円	費用控除後・繰越欠損金補填後の有価証券売買等損益額	B	15,447,220,830円
収益調整金額	C	35,562,108,723円	収益調整金額	C	39,304,649,370円
分配準備積立金額	D	27,260,865,788円	分配準備積立金額	D	35,216,255,591円
当ファンドの分配対象収益額	E=A+B+C+D	75,124,679,457円	当ファンドの分配対象収益額	E=A+B+C+D	89,979,586,325円
当ファンドの期末残存口数	F	26,511,415,387口	当ファンドの期末残存口数	F	26,113,212,214口
1万口当たり収益分配対象額	G=E/F×10,000	28,336円	1万口当たり収益分配対象額	G=E/F×10,000	34,457円
1万口当たり分配金額	H	- 円	1万口当たり分配金額	H	- 円
収益分配金金額	I=F×H/10,000	- 円	収益分配金金額	I=F×H/10,000	- 円

(金融商品に関する注記)

1. 金融商品の状況に関する事項

	第24期 自 2024年10月 1日 至 2025年 9月30日
1. 金融商品に対する取組方針	当ファンドは、投資信託及び投資法人に関する法律第2条第4項に定める証券投資信託であり、信託約款に規定する「運用の基本方針」に従い、有価証券等の金融商品に対して投資として運用することを目的としております。
2. 金融商品の内容及びそのリスク	当ファンドが保有する金融商品の種類は、有価証券、コール・ローン等の金銭債権及び金銭債務であります。 これらは、価格変動リスク、金利変動リスク、為替変動リスク等の市場リスク、信用リスク、流動性リスク等に晒されております。
3. 金融商品に係るリスク管理体制	運用部門から独立した運用監視部が、運用に関するリスク管理（流動性リスク管理等を含む）と法令等遵守状況のモニタリングを担当し、毎月開催される運用・リスク委員会等に報告します。

2. 金融商品の時価等に関する事項

	第24期 (2025年 9月30日現在)
1. 貸借対照表計上額、時価及びその差額	貸借対照表上の金融商品は原則として時価で評価しているため、貸借対照表計上額と時価との差額はありません。
2. 時価の算定方法	(1)有価証券 売買目的有価証券 「(重要な会計方針に係る事項に関する注記)」に記載しております。 (2)コール・ローン等の金銭債権及び金銭債務 短期間で決済されるため、時価は帳簿価額と近似していることから、当該帳簿価額によっております。
3. 金融商品の時価等に関する事項についての補足説明	金融商品の時価の算定においては一定の前提条件等を採用しているため、異なる前提条件等によった場合、当該価額が異なることもあります。

（関連当事者との取引に関する注記）

該当事項はありません。

（重要な後発事象に関する注記）

該当事項はありません。

（その他の注記）

元本の移動

区分	第23期 自 2023年10月 3日 至 2024年 9月30日	第24期 自 2024年10月 1日 至 2025年 9月30日
投資信託財産に係る元本の状況		
期首元本額	26,474,359,645円	26,511,415,387円
期中追加設定元本額	3,299,593,071円	2,669,723,360円
期中一部解約元本額	3,262,537,329円	3,067,926,533円

（有価証券に関する注記）

売買目的有価証券

種類	第23期 (2024年 9月30日現在)	第24期 (2025年 9月30日現在)
	計算期間の損益に含まれた評価差額(円)	計算期間の損益に含まれた評価差額(円)
親投資信託受益証券	12,530,919,959	15,378,046,381
合計	12,530,919,959	15,378,046,381

（デリバティブ取引に関する注記）

該当事項はありません。

（4）【附属明細表】

第1 有価証券明細表

(1) 株式

該当事項はありません。

(2) 株式以外の有価証券

種類	銘柄	券面総額	評価額(円)	備考
親投資信託受益証券	国内株式インデックス マザーファンド	17,247,622,833	58,227,974,684	
	外国株式インデックス マザーファンド	3,699,251,475	29,588,462,922	
	国内債券インデックス マザーファンド	15,239,489,776	19,075,269,352	
	外国債券インデックス マザーファンド	1,513,944,950	5,718,624,259	
合計		37,700,309,034	112,610,331,217	

(注) 券面総額欄の数値は、口数を表示しております。

第2 信用取引契約残高明細表

該当事項はありません。

第3 デリバティブ取引及び為替予約取引の契約額等及び時価の状況表

該当事項はありません。

（参考）

当ファンドは親投資信託受益証券を投資対象としており、貸借対照表の資産の部に計上されている親投資信託受益証券の状況は次のとおりであります。

なお、以下は参考情報であり、監査意見の対象外であります。

国内株式インデックス マザーファンド

貸借対照表

	2025年 9月30日現在
項目	金額（円）
資産の部	
流動資産	
コール・ローン	57,562,324,266
株式	812,287,703,720
派生商品評価勘定	87,090,700
未収入金	1,208,282,620
未収配当金	7,764,332,826
未収利息	736,387
その他未収収益	110,776,841
差入委託証拠金	671,883,467
流動資産合計	879,693,130,827
資産合計	879,693,130,827
負債の部	
流動負債	
派生商品評価勘定	44,495,150
前受金	42,848,000
未払解約金	1,252,612,400
未払利息	15,062,491
受入担保金	50,991,981,876
流動負債合計	52,346,999,917
負債合計	52,346,999,917
純資産の部	
元本等	
元本	245,063,542,180
剰余金	
剰余金又は欠損金（ ）	582,282,588,730
元本等合計	827,346,130,910
純資産合計	827,346,130,910
負債純資産合計	879,693,130,827

注記表

（重要な会計方針に係る事項に関する注記）

	2025年 9月30日現在
1. 有価証券の評価基準及び評価方法	株式 移動平均法に基づき、時価で評価しております。 時価評価にあたっては、金融商品取引所等における計算日又は計算日に知りうる直近の日の最終相場(最終相場のないものについては、それに準じる価額)又は金融商品取引業者等から提示される気配相場に基づいて評価しております。
2. デリバティブの評価基準及び評価方法	先物取引 株価指数先物取引 個別法に基づき、時価で評価しております。 時価評価にあたっては、金融商品取引所等の発表する計算日又は計算日に知りうる直近の日の清算値段によっております。 当ファンドにおける派生商品評価勘定は、当該先物取引に係るものであります。
3. 収益及び費用の計上基準	(1)受取配当金 株式は、原則として配当落ち日において、確定配当金額又は予想配当金額を計上しております。 (2)派生商品取引等損益 約定日基準で計上しております。

（貸借対照表に関する注記）

		2025年 9月30日現在
1. 計算期間の末日における受益権の総数		245,063,542,180口
2. 有価証券の消費貸借契約により貸し付けた有価証券		
3. 計算期間の末日における1単位当たりの純資産の額	株式 1口当たり純資産額 (1万口当たり純資産額)	48,014,235,210円 3.3760円 (33,760円)

（金融商品に関する注記）

1. 金融商品の状況に関する事項

		2025年 9月30日現在
1. 金融商品に対する取組方針		当ファンドは、投資信託及び投資法人に関する法律第2条第4項に定める証券投資信託であり、信託約款に規定する「運用の基本方針」に従い、有価証券等の金融商品に対して投資として運用することを目的としております。
2. 金融商品の内容及びそのリスク		当ファンドが保有する金融商品の種類は、有価証券、デリバティブ取引、コール・ローン等の金銭債権及び金銭債務であります。 これらは、価格変動リスク、金利変動リスク等の市場リスク、信用リスク、流動性リスク等に晒されております。 また、当ファンドは、投資信託財産に属する資産の価格変動リスクを回避するため、並びに投資対象資産を保有した場合と同様の損益を実現するため、株価指数先物取引を行っております。当該デリバティブ取引に係る主要なリスクは、株価の変動による価格変動リスクであります。
3. 金融商品に係るリスク管理体制		運用部門から独立した運用監理部が、運用に関するリスク管理（流動性リスク管理等を含む）と法令等遵守状況のモニタリングを担当し、毎月開催される運用・リスク委員会等に報告します。

2. 金融商品の時価等に関する事項

		2025年 9月30日現在
1. 貸借対照表計上額、時価及びその差額		貸借対照表上の金融商品は原則として時価で評価しているため、貸借対照表計上額と時価との差額はありません。
2. 時価の算定方法		(1)有価証券 売買目的有価証券 「(重要な会計方針に係る事項に関する注記)」に記載しております。 (2)デリバティブ取引 「(デリバティブ取引に関する注記)」に記載しております。 (3)コール・ローン等の金銭債権及び金銭債務 短期間で決済されるため、時価は帳簿価額と近似していることから、当該帳簿価額によっております。
3. 金融商品の時価等に関する事項についての補足説明		金融商品の時価の算定においては一定の前提条件等を採用しているため、異なる前提条件等によった場合、当該価額が異なることもあります。 また、デリバティブ取引に関する契約額等は、あくまでもデリバティブ取引における名目的な契約額又は契約上の想定元本であり、当該金額自体がデリバティブ取引のリスクの大きさを示すものではありません。

（関連当事者との取引に関する注記）

該当事項はありません。

（重要な後発事象に関する注記）

該当事項はありません。

（その他の注記）

元本の移動

区分	2025年 9月30日現在
投資信託財産に係る元本の状況	
期首	2024年10月 1日
期首元本額	242,341,869,199円
期中追加設定元本額	31,583,249,720円
期中一部解約元本額	28,861,576,739円
期末元本額	245,063,542,180円

区分	2025年 9月30日現在
期末元本額の内訳	
グローバル・インカム&プラス（毎月決算型）	203,790,545円
SBI資産設計オープン（資産成長型）	2,741,740,331円
SBI資産設計オープン（分配型）	11,139,515円
SMT TOPIXインデックス・オープン	9,401,212,733円
世界経済インデックスファンド	6,916,571,290円
日本株式インデックス・オープン	2,562,398,485円
DCマイセクション25	3,989,411,963円
DCマイセクション50	14,403,351,328円
DCマイセクション75	17,247,622,833円
DC日本株式インデックス・オープン	5,767,938,203円
DCマイセクションS25	3,352,449,128円
DCマイセクションS50	10,733,291,264円
DCマイセクションS75	11,318,142,837円
DC日本株式インデックス・オープンS	9,673,023,079円
DCターゲット・イヤー ファンド2035	460,689,073円
DCターゲット・イヤー ファンド2045	404,850,654円
DC世界経済インデックスファンド	3,778,714,129円
日本株式インデックス・オープン（SMA専用）	207,274,158円
国内バランス60VA1（適格機関投資家専用）	2,327,807円
マイセクション50VA1（適格機関投資家専用）	7,073,239円
マイセクション75VA1（適格機関投資家専用）	13,637,925円
日本株式インデックス・オープンVA1（適格機関投資家専用）	51,264,764円
国内バランス60VA2（適格機関投資家専用）	1,693,034円
バランス30VA1（適格機関投資家専用）	8,105,278円
バランス50VA1（適格機関投資家専用）	31,281,510円
バランス25VA2（適格機関投資家専用）	8,723,349円
バランス50VA2（適格機関投資家専用）	32,902,839円
バランスA（25）VA1（適格機関投資家専用）	182,767,812円
バランスB（37.5）VA1（適格機関投資家専用）	215,920,977円
バランスC（50）VA1（適格機関投資家専用）	1,549,945,973円
世界バランスVA1（適格機関投資家専用）	21,396,839円
世界バランスVA2（適格機関投資家専用）	6,994,708円
バランスD（35）VA1（適格機関投資家専用）	206,531,032円
バランスE（25）VA1（適格機関投資家専用）	116,821,413円
バランスF（25）VA1（適格機関投資家専用）	162,640,122円
国内バランス25VA1（適格機関投資家専用）	12,036,201円
FOFs用日本株式インデックス・オープン（適格機関投資家専用）	319,525,560円
グローバル・バランスファンド・シリーズ1	2,299,186,003円
日本株式ファンド・シリーズ2	2,019,361,917円
コア投資戦略ファンド（安定型）	512,801,146円
コア投資戦略ファンド（成長型）	1,241,384,747円
分散投資コア戦略ファンドA	1,625,928,628円
分散投資コア戦略ファンドS	6,070,743,368円
DC世界経済インデックスファンド（株式シフト型）	706,822,738円
DC世界経済インデックスファンド（債券シフト型）	358,009,150円
コア投資戦略ファンド（切替型）	507,660,530円
世界経済インデックスファンド（株式シフト型）	163,689,321円
世界経済インデックスファンド（債券シフト型）	9,349,312円
SMT インデックスバランス・オープン	35,463,910円
国内株式SMTBセクション（SMA専用）	18,714,856,776円
サテライト投資戦略ファンド（株式型）	172,593,594円
SMT 世界経済インデックス・オープン	67,950,297円
SMT 世界経済インデックス・オープン（株式シフト型）	328,835,451円
SMT 世界経済インデックス・オープン（債券シフト型）	49,723,387円
SMT 8資産インデックスバランス・オープン	15,074,510円
グローバル経済コア	499,050,803円
SBI資産設計オープン（つみたてNISA対応型）	37,146,467円
My SMT TOPIXインデックス（ノーロード）	3,893,650,977円
DCターゲット・イヤー ファンド2055	28,653,094円
コア投資戦略ファンド（切替型ワイド）	472,264,887円
コア投資戦略ファンド（積極成長型）	133,160,996円

区分	2025年 9月30日現在
DCターゲット・イヤーファンド（6資産・運用継続型）2030	75,453,226円
DCターゲット・イヤーファンド（6資産・運用継続型）2040	90,327,537円
DCターゲット・イヤーファンド（6資産・運用継続型）2050	45,575,653円
DCターゲット・イヤーファンド（6資産・運用継続型）2060	60,193,416円
10資産分散投資ファンド	108,214,153円
グローバル10資産バランスファンド	59,016,428円
DC世界経済インデックスファンド（株式特化型）	11,544,297円
DCターゲット・イヤーファンド（ライフステージ対応型）2035	175,829,640円
DCターゲット・イヤーファンド（ライフステージ対応型）2040	58,993,276円
DCターゲット・イヤーファンド（ライフステージ対応型）2045	47,626,759円
DCターゲット・イヤーファンド（ライフステージ対応型）2050	40,090,971円
DCターゲット・イヤーファンド（ライフステージ対応型）2055	18,213,898円
DCターゲット・イヤーファンド（ライフステージ対応型）2060	4,435,603円
DCターゲット・イヤーファンド（ライフステージ対応型）2065	3,496,793円
DCマイセレクションS50（2024-2026リスク抑制型）	1,310,364,827円
DCターゲット・イヤーファンド2065	82,260円
DCターゲット・イヤーファンド（ライフステージ対応型）2070	14,804円
DCターゲット・イヤーファンド（ライフステージ対応型）2075	14,804円
FOFs用 国内株式インデックス・ファンドP（適格機関投資家専用）	42,648,015,182円
FOFs用 国内株式インデックス・ファンドS（適格機関投資家専用）	206,436,593円
世界株式ファンド（適格機関投資家専用）	307,929,679円
FOFs用世界成長戦略ファンド（適格機関投資家専用）	22,920,857円
SMTAM日本株式インデックスファンドVL-P（適格機関投資家専用）	50,730,401,601円
私募世界経済パッシブファンド（適格機関投資家専用）	16,523,126円
ファンドラップ運用戦略F（中庸型）（適格機関投資家専用）	246,322,307円
グローバル10資産バランス・アクティブ型ファンドN1（適格機関投資家専用）	25,220円
グローバル10資産バランス・アクティブ型ファンドN2（適格機関投資家専用）	19,803円
グローバル10資産バランス・アクティブ型ファンドN3（適格機関投資家専用）	26,320円
グローバル10資産バランス・アクティブ型ファンドN4（適格機関投資家専用）	36,254円
グローバル10資産バランス・アクティブ型ファンドN5（適格機関投資家専用）	23,063円
グローバル10資産バランス・アクティブ型ファンドN6（適格機関投資家専用）	21,113円
国内株式インデックスファンドT（一般投資家私募/適格機関投資家転売制限付）	2,686,788,778円

（有価証券に関する注記）

売買目的有価証券

種類	2025年 9月30日現在	
	当期間の損益に含まれた評価差額(円)	
株式	84,525,954,582	
合計	84,525,954,582	

(注) 当計算期間の損益に含まれた評価差額は、「国内株式インデックス マザーファンド」の期首日から本報告書における開示対象ファンドの期末日までの期間に対応する金額であります。

（デリバティブ取引に関する注記）

株式関連

（2025年 9月30日現在）

区分	種類	契約額等(円)	時価(円)		評価損益(円)
			うち1年超		
市場取引	株価指数先物取引				
	買建	14,374,342,000	-	14,417,190,000	42,848,000
合計		14,374,342,000	-	14,417,190,000	42,848,000

(注)1. 時価の算定方法

株価指数先物取引の時価については、金融商品取引所等の発表する計算日又は計算日に知りうる直近の日の清算値段で評価しております。

2. 株価指数先物取引の残高は、契約金額ベースで表示しております。

3. 契約額等には手数料相当額を含んでおりません。

上記取引でヘッジ会計が適用されているものはありません。

附属明細表

第1 有価証券明細表

(1) 株式

銘柄	株式数 (株)	評価額		備考
		単価(円)	金額(円)	
極洋	10,800	4,945.00	53,406,000	
ニッスイ	257,000	1,042.50	267,922,500	
マルハニチロ	38,100	3,431.00	130,721,100	
ユキグニファクトリー	21,900	1,062.00	23,257,800	
カネコ種苗	7,300	1,507.00	11,001,100	
サカタのタネ	31,800	3,645.00	115,911,000	
ホクト	22,900	1,909.00	43,716,100	
住石ホールディングス	32,300	603.00	19,476,900	
日鉄鉱業	51,500	1,996.00	102,794,000	
INPEX	863,300	2,673.00	2,307,600,900	貸付有価証券 400,800株
石油資源開発	141,000	1,295.00	182,595,000	
K&Oエナジーグループ	11,700	3,240.00	37,908,000	
ショーボンドホールディングス	33,800	4,866.00	164,470,800	
ミライト・ワン	81,400	2,885.00	234,839,000	
タマホーム	16,200	3,650.00	59,130,000	貸付有価証券 12,000株
第一カッター興業	6,600	1,320.00	8,712,000	
安藤・間	148,900	1,674.00	249,258,600	
東急建設	80,500	1,118.00	89,999,000	
コムシスホールディングス	91,200	3,691.00	336,619,200	
ピーアールホールディングス	37,700	338.00	12,742,600	
高松コンストラクショングループ	19,100	3,450.00	65,895,000	
東建コーポレーション	5,500	14,890.00	81,895,000	貸付有価証券 1,200株
ヤマウラ	13,000	1,428.00	18,564,000	
オリエンタル白石	95,200	426.00	40,555,200	
大成建設	163,300	10,170.00	1,660,761,000	
大林組	581,500	2,429.00	1,412,463,500	
清水建設	491,400	2,079.50	1,021,866,300	
長谷工コーポレーション	165,000	2,526.50	416,872,500	
松井建設	16,800	1,413.00	23,738,400	
鹿島建設	398,700	4,316.00	1,720,789,200	
不動テトラ	11,300	2,678.00	30,261,400	
鉄建建設	11,300	3,515.00	39,719,500	
西松建設	28,700	5,242.00	150,445,400	
大豊建設	24,800	829.00	20,559,200	

奥村組	31,800	4,730.00	150,414,000	
東鉄工業	19,800	4,325.00	85,635,000	
浅沼組	72,000	856.00	61,632,000	
戸田建設	221,200	1,020.00	225,624,000	
熊谷組	118,800	1,254.00	148,975,200	
矢作建設工業	24,500	2,244.00	54,978,000	
ピーエス・コンストラクション	13,000	1,854.00	24,102,000	
日本ハウスホールディングス	38,400	314.00	12,057,600	貸付有価証券 13,600株
新日本建設	25,200	1,844.00	46,468,800	
東亜道路工業	31,100	1,548.00	48,142,800	
東亜建設工業	54,300	2,092.00	113,595,600	
日本国土開発	55,100	518.00	28,541,800	
若築建設	5,300	5,190.00	27,507,000	貸付有価証券 1,800株
東洋建設	51,800	1,736.00	89,924,800	
五洋建設	235,300	1,166.00	274,359,800	
世紀東急工業	25,700	1,506.00	38,704,200	
福田組	6,200	7,050.00	43,710,000	
住友林業	466,500	1,761.50	821,739,750	貸付有価証券 103,800株
大和ハウス工業	542,600	5,320.00	2,886,632,000	
ライト工業	34,300	3,225.00	110,617,500	
積水ハウス	545,500	3,367.00	1,836,698,500	貸付有価証券 403,900株
日特建設	17,200	1,265.00	21,758,000	
北陸電気工事	12,300	1,476.00	18,154,800	
ユアテック	33,200	2,697.00	89,540,400	
日本リーテック	14,100	2,008.00	28,312,800	
四電工	22,600	1,342.00	30,329,200	
中電工	27,900	3,940.00	109,926,000	
関電工	98,500	4,056.00	399,516,000	
きんでん	123,400	5,061.00	624,527,400	
東京エネシス	19,200	1,678.00	32,217,600	
トーエネック	29,800	1,398.00	41,660,400	
住友電設	14,700	6,390.00	93,933,000	
日本電設工業	33,800	2,859.00	96,634,200	
エクシオグループ	185,900	2,142.00	398,197,800	
新日本空調	23,300	3,035.00	70,715,500	
九電工	38,900	7,154.00	278,290,600	
三機工業	37,500	4,930.00	184,875,000	
日揮ホールディングス	178,000	1,510.00	268,780,000	
中外炉工業	5,900	4,360.00	25,724,000	
太平電業	35,700	2,091.00	74,648,700	

高砂熱学工業	86,600	4,117.00	356,532,200	
朝日工業社	16,800	3,125.00	52,500,000	
明星工業	30,200	1,624.00	49,044,800	
大気社	46,000	2,858.00	131,468,000	
ダイダン	31,500	6,190.00	194,985,000	
日比谷総合設備	14,700	4,420.00	64,974,000	
飛島ホールディングス	18,500	2,174.00	40,219,000	
フィル・カンパニー	3,200	1,093.00	3,497,600	
テスホールディングス	43,600	438.00	19,096,800	
インフロニア・ホールディングス	188,400	1,539.00	289,947,600	
東洋エンジニアリング	26,400	1,589.00	41,949,600	貸付有価証券 19,700株
レイズネクスト	26,000	1,914.00	49,764,000	
ニッポン	62,300	2,318.00	144,411,400	
日清製粉グループ本社	179,300	1,816.00	325,608,800	
日東富士製粉	3,200	7,010.00	22,432,000	
昭和産業	15,300	3,050.00	46,665,000	
中部飼料	25,000	1,732.00	43,300,000	
フィード・ワン	26,400	1,133.00	29,911,200	
日本甜菜製糖	9,500	2,947.00	27,996,500	
D M三井製糖	17,300	3,200.00	55,360,000	
ウェルネオシュガー	10,100	2,585.00	26,108,500	
森永製菓	70,800	2,619.50	185,460,600	
中村屋	4,500	3,105.00	13,972,500	貸付有価証券 3,000株
江崎グリコ	51,600	5,063.00	261,250,800	
meito	8,000	2,218.00	17,744,000	貸付有価証券 5,900株
井村屋グループ	9,900	2,522.00	24,967,800	
不二家	12,400	2,600.00	32,240,000	貸付有価証券 9,200株
山崎製パン	120,800	3,292.00	397,673,600	
モロゾフ	17,500	1,580.00	27,650,000	
亀田製菓	11,500	4,130.00	47,495,000	
寿スピリッツ	106,700	1,815.00	193,660,500	貸付有価証券 79,000株
カルビー	82,600	2,856.00	235,905,600	
森永乳業	67,200	3,464.00	232,780,800	
六甲バター	13,400	1,260.00	16,884,000	貸付有価証券 7,100株
ヤクルト本社	250,400	2,411.50	603,839,600	
明治ホールディングス	232,200	3,066.00	711,925,200	
雪印メグミルク	48,500	2,961.00	143,608,500	
プリマハム	24,200	2,355.00	56,991,000	
日本ハム	74,700	5,864.00	438,040,800	

丸大食品	18,200	2,026.00	36,873,200	貸付有価証券 13,400株
S Foods	19,900	2,717.00	54,068,300	
柿安本店	7,700	2,690.00	20,713,000	貸付有価証券 5,700株
伊藤ハム米久ホールディングス	27,600	5,690.00	157,044,000	
サッポロホールディングス	54,000	7,391.00	399,114,000	貸付有価証券 39,900株
アサヒグループホールディングス	1,355,600	1,775.50	2,406,867,800	貸付有価証券 1,003,800株
キリンホールディングス	752,000	2,167.50	1,629,960,000	貸付有価証券 556,800株
シマダヤ	5,200	1,789.00	9,302,800	
宝ホールディングス	121,700	1,745.50	212,427,350	
オエノンホールディングス	54,000	593.00	32,022,000	
養命酒製造	5,900	3,930.00	23,187,000	
コカ・コーラ ボトラーズジャパンホールディングス	125,600	2,635.00	330,956,000	
ライフドリンク カンパニー	39,400	2,275.00	89,635,000	貸付有価証券 29,100株
サントリー食品インターナショナル	127,100	4,625.00	587,837,500	貸付有価証券 16,600株
ダイトーグループホールディングス	20,400	2,516.00	51,326,400	貸付有価証券 15,100株
伊藤園	58,400	3,481.00	203,290,400	
キーコーヒー	20,200	1,982.00	40,036,400	貸付有価証券 15,000株
日清オイリオグループ	25,400	5,200.00	132,080,000	
不二製油	36,000	3,589.00	129,204,000	
J - オイルミルズ	20,700	2,054.00	42,517,800	
キッコーマン	598,200	1,255.00	750,741,000	
味の素	827,300	4,246.00	3,512,715,800	
ブルドックソース	9,600	2,022.00	19,411,200	
キュービー	97,000	4,039.00	391,783,000	
ハウス食品グループ本社	60,800	2,900.50	176,350,400	
カゴメ	96,600	2,879.00	278,111,400	
アリアケジャパン	18,000	5,950.00	107,100,000	
エバラ食品工業	4,600	2,558.00	11,766,800	
ニチレイ	140,900	1,736.00	244,602,400	
東洋水産	83,600	10,575.00	884,070,000	
イトアンドホールディングス	9,300	2,046.00	19,027,800	貸付有価証券 6,900株
ヨシムラ・フード・ホールディングス	9,900	908.00	8,989,200	貸付有価証券 7,300株
日清食品ホールディングス	224,400	2,786.00	625,178,400	
フジッコ	18,500	1,645.00	30,432,500	

ロック・フィールド	20,200	1,466.00	29,613,200	貸付有価証券 15,000株
日本たばこ産業	1,096,900	4,862.00	5,333,127,800	
ケンコーマヨネーズ	11,300	1,961.00	22,159,300	
わらべや日洋ホールディングス	12,100	2,953.00	35,731,300	
なとり	11,300	2,001.00	22,611,300	貸付有価証券 7,800株
ファーマフーズ	23,900	831.00	19,860,900	
ユーグレナ	113,300	457.00	51,778,100	貸付有価証券 84,900株
紀文食品	15,700	1,146.00	17,992,200	貸付有価証券 11,600株
ピククルスホールディングス	10,600	1,163.00	12,327,800	
理研ビタミン	14,200	2,910.00	41,322,000	
片倉工業	17,100	2,818.00	48,187,800	
ゲンゼ	26,100	3,780.00	98,658,000	
東洋紡	79,400	1,137.00	90,277,800	
ユニチカ	59,400	211.00	12,533,400	
富士紡ホールディングス	7,000	6,490.00	45,430,000	
倉敷紡績	12,300	7,060.00	86,838,000	
シキボウ	13,200	1,001.00	13,213,200	貸付有価証券 9,700株
日本毛織	47,100	1,665.00	78,421,500	
帝国繊維	18,900	3,245.00	61,330,500	貸付有価証券 9,400株
帝人	176,400	1,258.50	221,999,400	
東レ	1,342,200	945.30	1,268,781,660	
セーレン	35,400	3,050.00	107,970,000	
小松マテーレ	26,600	846.00	22,503,600	
ワコールホールディングス	36,000	5,636.00	202,896,000	
ホギメディカル	24,700	5,370.00	132,639,000	
T S Iホールディングス	55,900	1,057.00	59,086,300	
ワールド	28,300	2,855.00	80,796,500	貸付有価証券 19,600株
三陽商会	9,500	3,475.00	33,012,500	
オンワードホールディングス	119,100	699.00	83,250,900	
ルックホールディングス	5,900	2,651.00	15,640,900	
ゴールドウイン	97,500	2,519.00	245,602,500	
特種東海製紙	26,700	1,555.00	41,518,500	
王子ホールディングス	695,500	809.00	562,659,500	
日本製紙	95,600	1,218.00	116,440,800	
北越コーポレーション	103,100	996.00	102,687,600	貸付有価証券 76,300株
大王製紙	92,700	891.00	82,595,700	
レンゴー	167,300	934.90	156,408,770	

トモク	10,600	3,400.00	36,040,000	
ザ・パック	36,800	1,202.00	44,233,600	
北の達人コーポレーション	77,400	148.00	11,455,200	貸付有価証券 57,600株
クラレ	245,000	1,703.50	417,357,500	貸付有価証券 181,400株
旭化成	1,217,300	1,164.50	1,417,545,850	
レゾナック・ホールディングス	177,500	5,021.00	891,227,500	貸付有価証券 131,400株
住友化学	1,477,000	466.10	688,429,700	
住友精化	8,600	4,755.00	40,893,000	
日産化学	93,800	5,370.00	503,706,000	
ラサ工業	6,500	4,565.00	29,672,500	
クレハ	34,200	3,820.00	130,644,000	
多木化学	7,100	3,885.00	27,583,500	
テイカ	13,100	1,307.00	17,121,700	
石原産業	30,500	2,318.00	70,699,000	
日本曹達	38,900	3,450.00	134,205,000	
東ソー	245,200	2,189.50	536,865,400	
トクヤマ	59,300	3,675.00	217,927,500	
セントラル硝子	23,200	3,275.00	75,980,000	
東亜合成	77,500	1,508.00	116,870,000	
大阪ソーダ	64,100	1,657.00	106,213,700	
関東電化工業	39,500	959.00	37,880,500	貸付有価証券 7,000株
デンカ	66,800	2,283.50	152,537,800	
信越化学工業	1,633,100	4,853.00	7,925,434,300	
日本カーバイド工業	9,700	2,191.00	21,252,700	
堺化学工業	12,800	2,847.00	36,441,600	
第一稀元素化学工業	20,100	694.00	13,949,400	
エア・ウォーター	173,300	2,545.00	441,048,500	
日本酸素ホールディングス	178,200	5,247.00	935,015,400	
日本化学工業	6,700	2,854.00	19,121,800	
日本パーカライジング	81,800	1,369.00	111,984,200	
高圧ガス工業	26,700	1,038.00	27,714,600	
四国化成ホールディングス	20,800	2,238.00	46,550,400	
戸田工業	4,200	1,305.00	5,481,000	
ステラ ケミファ	9,800	4,085.00	40,033,000	
保土谷化学工業	11,500	1,793.00	20,619,500	
日本触媒	117,600	1,824.00	214,502,400	
大日精化工業	12,400	3,900.00	48,360,000	
カネカ	45,200	4,208.00	190,201,600	
三菱瓦斯化学	145,100	2,642.50	383,426,750	
三井化学	165,200	3,702.00	611,570,400	

東京応化工業	87,600	4,848.00	424,684,800	
大阪有機化学工業	15,400	3,120.00	48,048,000	
三菱ケミカルグループ	1,342,500	851.30	1,142,870,250	
KHネオケム	30,600	2,788.00	85,312,800	
ダイセル	201,300	1,349.50	271,654,350	
住友ベークライト	57,900	4,963.00	287,357,700	
積水化学工業	362,400	2,755.00	998,412,000	
日本ゼオン	132,800	1,646.50	218,655,200	
アイカ工業	46,300	3,724.00	172,421,200	貸付有価証券 34,300株
UBE	94,700	2,284.00	216,294,800	
積水樹脂	24,000	2,165.00	51,960,000	
旭有機材	12,200	4,600.00	56,120,000	
ニチバン	11,400	1,975.00	22,515,000	
リケンテクノス	31,600	1,260.00	39,816,000	
大倉工業	8,600	5,460.00	46,956,000	
積水化成成品工業	25,800	358.00	9,236,400	
群栄化学工業	4,300	3,360.00	14,448,000	
ダイキョーニシカワ	40,500	733.00	29,686,500	
森六	9,900	2,579.00	25,532,100	
恵和	11,900	1,181.00	14,053,900	
日本化薬	120,700	1,389.50	167,712,650	
カーリット	18,100	1,312.00	23,747,200	
日本精化	12,200	2,579.00	31,463,800	
扶桑化学工業	17,000	4,900.00	83,300,000	
トリケミカル研究所	20,100	2,917.00	58,631,700	
ADEKA	64,000	3,301.00	211,264,000	
日油	210,800	2,587.00	545,339,600	
ハリマ化成グループ	14,300	889.00	12,712,700	
花王	447,200	6,451.00	2,884,887,200	貸付有価証券 331,100株
第一工業製薬	6,600	5,910.00	39,006,000	
石原ケミカル	7,800	2,000.00	15,600,000	貸付有価証券 1,500株
三洋化成工業	11,300	4,120.00	46,556,000	
大日本塗料	20,400	1,287.00	26,254,800	
日本ペイントホールディングス	975,100	1,010.00	984,851,000	
関西ペイント	146,400	2,411.50	353,043,600	貸付有価証券 108,400株
中国塗料	41,500	3,585.00	148,777,500	
藤倉化成	23,300	609.00	14,189,700	
太陽ホールディングス	32,000	8,080.00	258,560,000	
DIC	65,200	3,650.00	237,980,000	
サカティンクス	40,900	2,327.00	95,174,300	

artience	31,300	3,130.00	97,969,000	
富士フィルムホールディングス	1,108,600	3,681.00	4,080,756,600	
資生堂	356,500	2,527.00	900,875,500	貸付有価証券 264,000株
ライオン	211,000	1,544.50	325,889,500	
高砂香料工業	62,000	1,618.00	100,316,000	
マンダム	36,400	2,230.00	81,172,000	
ミルボン	29,500	2,479.00	73,130,500	
コーセー	41,500	5,929.00	246,053,500	
コタ	18,600	1,375.00	25,575,000	
ポーラ・オルビスホールディングス	94,300	1,335.50	125,937,650	
ノエビアホールディングス	16,400	4,465.00	73,226,000	
新日本製薬	10,500	2,290.00	24,045,000	貸付有価証券 7,800株
I - n e	4,900	1,418.00	6,948,200	貸付有価証券 3,600株
アクシージャ	11,600	459.00	5,324,400	
エステー	12,600	1,581.00	19,920,600	
コニシ	57,900	1,292.00	74,806,800	
長谷川香料	35,100	2,915.00	102,316,500	
小林製薬	48,200	5,368.00	258,737,600	
荒川化学工業	17,000	1,096.00	18,632,000	
メック	13,800	3,840.00	52,992,000	
日本高純度化学	4,600	3,090.00	14,214,000	
タカラバイオ	57,800	932.00	53,869,600	
J C U	20,000	4,565.00	91,300,000	
O A T アグリオ	6,800	2,435.00	16,558,000	
デクセリアルズ	157,200	2,276.50	357,865,800	
アース製薬	16,700	5,160.00	86,172,000	
北興化学工業	13,700	1,694.00	23,207,800	
大成ラミックグループ	5,300	2,706.00	14,341,800	
クミアイ化学工業	73,800	827.00	61,032,600	
日本農薬	28,100	1,004.00	28,212,400	
アキレス	10,000	1,225.00	12,250,000	
有沢製作所	27,600	1,618.00	44,656,800	
日東電工	581,500	3,517.00	2,045,135,500	
レック	23,500	1,160.00	27,260,000	
三光合成	23,100	863.00	19,935,300	
Z A C R O S	58,000	1,062.00	61,596,000	
前澤化成工業	12,900	2,164.00	27,915,600	貸付有価証券 2,100株
未来工業	8,800	3,725.00	32,780,000	貸付有価証券 300株
J S P	15,100	1,941.00	29,309,100	

エフピコ	40,600	2,517.00	102,190,200	
信越ポリマー	39,700	1,913.00	75,946,100	
ニフコ	68,700	4,470.00	307,089,000	
バルカー	14,100	3,760.00	53,016,000	
ユニ・チャーム	1,149,200	959.40	1,102,542,480	貸付有価証券 416,400株
協和キリン	216,200	2,298.50	496,935,700	貸付有価証券 160,800株
武田薬品工業	1,636,100	4,315.00	7,059,771,500	
アステラス製薬	1,612,900	1,600.50	2,581,446,450	
住友ファーマ	163,700	1,711.00	280,090,700	
塩野義製薬	609,900	2,591.50	1,580,555,850	
日本新薬	48,200	3,333.00	160,650,600	
中外製薬	575,600	6,448.00	3,711,468,800	貸付有価証券 206,700株
科研製薬	30,300	3,653.00	110,685,900	
エーザイ	239,900	4,975.00	1,193,502,500	
ロート製薬	194,300	2,486.50	483,126,950	
小野薬品工業	376,100	1,703.00	640,498,300	
久光製薬	36,100	4,118.00	148,659,800	
持田製薬	22,500	3,175.00	71,437,500	
参天製薬	328,300	1,639.50	538,247,850	
扶桑薬品工業	7,100	2,138.00	15,179,800	
ツムラ	63,100	3,621.00	228,485,100	
キッセイ薬品工業	28,700	4,300.00	123,410,000	
生化学工業	35,100	664.00	23,306,400	
栄研化学	29,100	2,394.00	69,665,400	
JCRファーマ	62,200	646.00	40,181,200	
東和薬品	24,700	2,952.00	72,914,400	
富士製薬工業	13,600	1,546.00	21,025,600	
ゼリア新薬工業	29,100	2,027.00	58,985,700	
ネクセラファーマ	80,700	990.00	79,893,000	貸付有価証券 52,100株
第一三共	1,688,400	3,315.00	5,597,046,000	
杏林製薬	37,000	1,480.00	54,760,000	
大幸薬品	38,200	298.00	11,383,600	貸付有価証券 28,900株
ダイト	24,800	1,230.00	30,504,000	
大塚ホールディングス	409,500	7,859.00	3,218,260,500	貸付有価証券 183,700株
ペプチドリーム	89,100	1,572.50	140,109,750	
セルソース	10,900	561.00	6,114,900	
あすか製薬ホールディングス	15,800	2,288.00	36,150,400	
サワイグループホールディングス	95,000	2,004.50	190,427,500	
日本コークス工業	186,600	104.00	19,406,400	

ニチレキグループ	19,600	2,644.00	51,822,400	
ユシロ	9,500	2,263.00	21,498,500	
富士石油	48,200	480.00	23,136,000	
出光興産	795,200	1,016.00	807,923,200	貸付有価証券 208,700株
E N E O Sホールディングス	2,783,600	939.90	2,616,305,640	
コスモエネルギーホールディングス	113,200	3,581.00	405,369,200	
横浜ゴム	102,700	5,485.00	563,309,500	
TOYO TIRE	116,200	3,931.00	456,782,200	
ブリヂストン	538,200	6,848.00	3,685,593,600	貸付有価証券 204,300株
住友ゴム工業	198,400	1,798.50	356,822,400	
藤倉コンポジット	17,700	1,914.00	33,877,800	
オカモト	9,700	5,070.00	49,179,000	
フコク	10,900	1,854.00	20,208,600	
ニッタ	18,100	4,160.00	75,296,000	
住友理工	35,700	2,206.00	78,754,200	
三ツ星ベルト	25,600	3,705.00	94,848,000	
バンドー化学	27,300	1,964.00	53,617,200	
日東紡績	20,700	6,600.00	136,620,000	
A G C	178,900	4,825.00	863,192,500	貸付有価証券 132,400株
日本板硝子	94,100	510.00	47,991,000	
日本電気硝子	61,400	4,856.00	298,158,400	貸付有価証券 45,400株
オハラ	7,000	1,188.00	8,316,000	貸付有価証券 700株
住友大阪セメント	31,900	3,890.00	124,091,000	
太平洋セメント	113,400	3,845.00	436,023,000	
日本ヒューム	16,100	3,900.00	62,790,000	貸付有価証券 12,000株
日本コンクリート工業	35,700	345.00	12,316,500	貸付有価証券 26,400株
三谷セキサン	6,500	8,760.00	56,940,000	
アジアパイルホールディングス	26,100	1,241.00	32,390,100	
東海カーボン	185,100	1,030.50	190,745,550	貸付有価証券 128,400株
日本カーボン	10,500	4,350.00	45,675,000	
東洋炭素	13,100	4,350.00	56,985,000	貸付有価証券 5,800株
ノリタケ	19,900	4,730.00	94,127,000	
T O T O	133,500	3,894.00	519,849,000	
日本碍子	204,300	2,479.50	506,561,850	
日本特殊陶業	150,300	5,714.00	858,814,200	
M A R U W A	7,600	38,700.00	294,120,000	
品川リフラクトリーズ	22,600	1,870.00	42,262,000	

黒崎播磨	12,500	4,120.00	51,500,000	
ヨータイ	9,400	1,720.00	16,168,000	
フジインコーポレーテッド	49,400	2,166.00	107,000,400	
ニチアス	46,500	5,558.00	258,447,000	
ニチハ	23,000	2,755.00	63,365,000	
日本製鉄	4,789,500	609.50	2,919,200,250	
神戸製鋼所	380,400	1,748.50	665,129,400	貸付有価証券 108,900株
中山製鋼所	38,900	640.00	24,896,000	
合同製鐵	10,600	3,980.00	42,188,000	
J F E ホールディングス	569,900	1,816.50	1,035,223,350	
東京製鐵	52,800	1,458.00	76,982,400	
共英製鋼	18,500	2,292.00	42,402,000	
大和工業	35,700	9,094.00	324,655,800	
東京鐵鋼	8,300	5,790.00	48,057,000	
大阪製鐵	8,700	2,529.00	22,002,300	貸付有価証券 6,400株
淀川製鋼所	87,300	1,299.00	113,402,700	
中部鋼板	15,400	2,179.00	33,556,600	
丸一鋼管	172,800	1,287.50	222,480,000	
モリ工業	24,000	960.00	23,040,000	
大同特殊鋼	119,200	1,278.50	152,397,200	
日本冶金工業	12,700	4,275.00	54,292,500	
愛知製鋼	41,900	2,694.00	112,878,600	
大太平洋金属	17,400	1,992.00	34,660,800	
新日本電工	103,600	339.00	35,120,400	
栗本鐵工所	44,000	1,847.00	81,268,000	貸付有価証券 32,500株
三菱製鋼	14,000	1,702.00	23,828,000	
日本精線	15,000	1,100.00	16,500,000	
エンビプロ・ホールディングス	18,700	498.00	9,312,600	貸付有価証券 12,700株
J X 金属	478,000	1,960.50	937,119,000	
大紀アルミニウム工業所	27,500	1,127.00	30,992,500	
日本軽金属ホールディングス	55,600	2,100.00	116,760,000	
三井金属鉱業	47,300	11,505.00	544,186,500	
三菱マテリアル	135,500	2,778.00	376,419,000	
住友金属鉱山	239,400	4,767.00	1,141,219,800	
D O W A ホールディングス	51,100	5,398.00	275,837,800	
古河機械金属	22,700	2,872.00	65,194,400	
大阪チタニウムテクノロジーズ	33,200	2,605.00	86,486,000	貸付有価証券 24,400株
東邦チタニウム	39,500	1,784.00	70,468,000	
U A C J	102,000	1,607.00	163,914,000	

C Kサンエツ	4,700	4,255.00	19,998,500	
古河電気工業	63,100	9,112.00	574,967,200	
住友電気工業	653,300	4,218.00	2,755,619,400	
フジクラ	202,900	14,455.00	2,932,919,500	
S W C C	25,400	7,770.00	197,358,000	貸付有価証券 17,600株
平河ヒューテック	13,000	2,072.00	26,936,000	
リョービ	20,600	2,780.00	57,268,000	
A R Eホールディングス	76,800	2,149.00	165,043,200	
稲葉製作所	10,500	1,711.00	17,965,500	貸付有価証券 7,800株
宮地エンジニアリンググループ	22,800	2,022.00	46,101,600	
トーカロ	54,500	2,176.00	118,592,000	
S U M C O	360,100	1,577.00	567,877,700	貸付有価証券 266,700株
川田テクノロジーズ	12,000	3,975.00	47,700,000	
R S Technologies	12,700	3,705.00	47,053,500	
東洋製罐グループホールディングス	111,900	3,375.00	377,662,500	
ホッカンホールディングス	10,200	2,234.00	22,786,800	
コロナ	10,600	968.00	10,260,800	
横河ブリッジホールディングス	32,600	2,830.00	92,258,000	
三和ホールディングス	183,500	4,236.00	777,306,000	
文化シャッター	49,500	2,282.00	112,959,000	
三協立山	23,800	663.00	15,779,400	
アルインコ	14,400	1,102.00	15,868,800	
L I X I L	275,800	1,820.00	501,956,000	
ノーリツ	26,900	2,006.00	53,961,400	
長府製作所	18,800	1,933.00	36,340,400	
リンナイ	98,600	3,506.00	345,691,600	
日東精工	24,700	638.00	15,758,600	
岡部	33,800	936.00	31,636,800	
ジーテクト	21,100	1,982.00	41,820,200	
東プレ	33,300	2,324.00	77,389,200	
高周波熱錬	26,000	1,219.00	31,694,000	
東京製綱	11,200	1,469.00	16,452,800	
サンコール	21,000	1,030.00	21,630,000	
パイオラックス	25,400	1,781.00	45,237,400	
エイチワン	19,500	1,457.00	28,411,500	
日本発條	158,400	2,226.00	352,598,400	
中央発條	12,300	3,265.00	40,159,500	貸付有価証券 6,700株
立川ブラインド工業	8,600	1,950.00	16,770,000	
日本製鋼所	56,100	9,000.00	504,900,000	
三浦工業	85,900	2,909.50	249,926,050	

タクマ	60,700	2,244.00	136,210,800	
ツガミ	39,500	2,384.00	94,168,000	
オークマ	32,400	3,380.00	109,512,000	
芝浦機械	23,800	4,210.00	100,198,000	
アマダ	247,500	1,820.50	450,573,750	
アイダエンジニアリング	41,500	936.00	38,844,000	
F U J I	80,500	2,700.00	217,350,000	
牧野フライス製作所	20,500	11,460.00	234,930,000	
オーエスジー	68,000	2,121.00	144,228,000	
旭ダイヤモンド工業	46,200	869.00	40,147,800	
D M G 森精機	126,900	2,975.00	377,527,500	
ソディック	45,100	910.00	41,041,000	
ディスコ	89,200	46,510.00	4,148,692,000	
日東工器	6,600	1,750.00	11,550,000	
日進工具	15,400	793.00	12,212,200	
富士ダイス	13,700	852.00	11,672,400	
リケンNPR	23,200	3,075.00	71,340,000	
島精機製作所	29,500	1,058.00	31,211,000	
オプトラン	30,400	1,664.00	50,585,600	
イワキポンプ	12,300	2,586.00	31,807,800	
フリュー	17,500	1,103.00	19,302,500	
ヤマシンフィルタ	39,100	723.00	28,269,300	貸付有価証券 29,100株
日阪製作所	19,700	1,349.00	26,575,300	
やまびこ	30,200	2,547.00	76,919,400	
野村マイクロ・サイエンス	30,600	3,295.00	100,827,000	貸付有価証券 1,600株
平田機工	26,500	1,947.00	51,595,500	
P E G A S U S	20,400	684.00	13,953,600	
マルマエ	7,200	1,799.00	12,952,800	貸付有価証券 5,400株
タツモ	12,200	2,440.00	29,768,000	貸付有価証券 5,100株
ナブテスコ	107,900	3,349.00	361,357,100	
三井海洋開発	46,900	8,270.00	387,863,000	
レオン自動機	19,500	1,408.00	27,456,000	
S M C	52,500	45,430.00	2,385,075,000	
ホソカワミクロン	14,000	5,820.00	81,480,000	
ユニオンツール	8,100	7,660.00	62,046,000	貸付有価証券 6,000株
瑞光	15,800	993.00	15,689,400	
オイレス工業	25,100	2,303.00	57,805,300	
日精エー・エス・ピー機械	7,400	7,180.00	53,132,000	
サトー	23,100	2,268.00	52,390,800	

技研製作所	17,400	1,448.00	25,195,200	貸付有価証券 12,900株
日本エアーテック	8,700	1,264.00	10,996,800	
日精樹脂工業	12,200	867.00	10,577,400	
ワイエイシイホールディングス	18,700	860.00	16,082,000	貸付有価証券 13,800株
小松製作所	912,700	5,160.00	4,709,532,000	
住友重機械工業	109,500	3,562.00	390,039,000	貸付有価証券 81,100株
日立建機	73,700	4,734.00	348,895,800	
日工	27,400	776.00	21,262,400	
巴工業	21,700	1,686.00	36,586,200	貸付有価証券 16,000株
井関農機	17,300	2,248.00	38,890,400	貸付有価証券 8,100株
T O W A	56,700	2,137.00	121,167,900	貸付有価証券 42,200株
北川鉄工所	7,300	1,645.00	12,008,500	
ローツェ	96,800	2,223.50	215,234,800	
クボタ	946,900	1,863.00	1,764,074,700	貸付有価証券 704,500株
荏原実業	9,000	4,595.00	41,355,000	
三菱化工機	19,500	2,681.00	52,279,500	
月島ホールディングス	24,200	2,937.00	71,075,400	
帝国電機製作所	11,600	3,200.00	37,120,000	
新東工業	41,200	1,007.00	41,488,400	
澁谷工業	17,400	3,415.00	59,421,000	
アイチ コーポレーション	30,700	1,367.00	41,966,900	
小森コーポレーション	44,000	1,520.00	66,880,000	
鶴見製作所	26,200	2,015.00	52,793,000	
酒井重工業	7,300	2,073.00	15,132,900	
荏原製作所	380,200	3,383.00	1,286,216,600	貸付有価証券 281,800株
西島製作所	15,900	2,043.00	32,483,700	
A I R M A N	18,600	1,961.00	36,474,600	
ダイキン工業	241,100	17,080.00	4,117,988,000	
オルガノ	28,600	11,340.00	324,324,000	
トーヨーカネツ	6,600	4,660.00	30,756,000	
栗田工業	103,600	5,049.00	523,076,400	
椿本チエイン	80,100	2,149.00	172,134,900	
木村化工機	14,100	1,008.00	14,212,800	
アネスト岩田	31,500	1,568.00	49,392,000	
ダイフク	312,500	4,743.00	1,482,187,500	
サムコ	5,000	3,540.00	17,700,000	貸付有価証券 2,000株
タダノ	97,700	1,044.50	102,047,650	

フジテック	59,500	5,647.00	335,996,500	
C K D	51,200	2,755.00	141,056,000	
平和	61,600	2,104.00	129,606,400	
理想科学工業	29,600	1,214.00	35,934,400	
S A N K Y O	213,900	2,571.50	550,043,850	
日本金銭機械	22,400	988.00	22,131,200	貸付有価証券 15,400株
マースグループホールディングス	12,500	3,070.00	38,375,000	
ガリレイ	27,200	3,790.00	103,088,000	
ダイコク電機	8,100	2,632.00	21,319,200	貸付有価証券 6,000株
竹内製作所	33,600	5,180.00	174,048,000	
アマノ	48,700	4,199.00	204,491,300	
J U K I	28,700	431.00	12,369,700	
ジャノメ	14,900	1,162.00	17,313,800	
マックス	22,300	5,640.00	125,772,000	
グローリー	48,500	3,663.00	177,655,500	
新晃工業	53,000	1,293.00	68,529,000	
大和冷機工業	28,400	1,661.00	47,172,400	
セガサミーホールディングス	151,700	3,116.00	472,697,200	
T P R	47,000	1,217.00	57,199,000	
ツバキ・ナカシマ	42,800	388.00	16,606,400	貸付有価証券 20,600株
ホシザキ	119,200	5,556.00	662,275,200	
大豊工業	16,000	733.00	11,728,000	
日本精工	342,800	764.40	262,036,320	
N T N	438,100	340.40	149,129,240	
ジェイテクト	152,900	1,470.50	224,839,450	
不二越	13,700	3,735.00	51,169,500	
日本トムソン	50,400	686.00	34,574,400	
T H K	98,000	4,092.00	401,016,000	
Y U S H I N	17,100	615.00	10,516,500	貸付有価証券 4,500株
前澤給装工業	13,300	1,490.00	19,817,000	
イーグル工業	20,500	2,623.00	53,771,500	
P I L L A R	17,200	4,120.00	70,864,000	
キッツ	60,600	1,690.00	102,414,000	
マキタ	230,400	4,806.00	1,107,302,400	
三井E & S	99,000	4,475.00	443,025,000	
カナデビア	151,700	1,023.00	155,189,100	
三菱重工業	3,238,100	3,879.00	12,560,589,900	
I H I	1,039,500	2,760.00	2,869,020,000	
スター精密	29,900	1,674.00	50,052,600	

キオクシアホールディングス	111,100	4,875.00	541,612,500	貸付有価証券 76,400株
日清紡ホールディングス	139,300	1,138.50	158,593,050	
イビデン	106,300	8,984.00	954,999,200	
コニカミノルタ	414,000	528.10	218,633,400	
ブラザー工業	247,500	2,478.50	613,428,750	
ミネベアミツミ	322,200	2,789.50	898,776,900	
日立製作所	4,710,400	3,930.00	18,511,872,000	
三菱電機	1,883,400	3,803.00	7,162,570,200	
富士電機	112,600	9,944.00	1,119,694,400	
安川電機	201,100	3,157.00	634,872,700	貸付有価証券 148,900株
シンフォニアテクノロジー	18,400	9,120.00	167,808,000	
明電舎	31,200	5,890.00	183,768,000	
山洋電気	24,000	3,525.00	84,600,000	
デンヨー	13,500	2,966.00	40,041,000	
PHCホールディングス	34,900	979.00	34,167,100	貸付有価証券 24,200株
KOKUSAI ELECTRIC	130,700	4,199.00	548,809,300	
ソシオネクスト	185,100	2,790.00	516,429,000	貸付有価証券 137,000株
東芝テック	27,700	3,030.00	83,931,000	
芝浦メカトロニクス	13,400	13,080.00	175,272,000	
マブチモーター	89,500	2,590.00	231,805,000	
ニデック	817,700	2,633.50	2,153,412,950	
ユー・エム・シー・エレクトロニクス	12,500	289.00	3,612,500	
トレックス・セミコンダクター	8,900	1,661.00	14,782,900	
東光高岳	10,100	3,145.00	31,764,500	
ダブル・スコープ	56,800	228.00	12,950,400	貸付有価証券 39,400株
ダイヘン	17,300	8,230.00	142,379,000	
ヤーマン	36,300	781.00	28,350,300	貸付有価証券 25,200株
JVCケンウッド	146,400	1,154.00	168,945,600	
ミマキエンジニアリング	15,500	1,768.00	27,404,000	
大崎電気工業	39,700	1,282.00	50,895,400	
オムロン	169,700	4,070.00	690,679,000	
日東工業	25,000	3,620.00	90,500,000	
I D E C	25,800	2,422.00	62,487,600	
ジーエス・ユアサ コーポレーション	82,700	3,500.00	289,450,000	
B U F F A L O	3,600	3,580.00	12,888,000	貸付有価証券 2,700株
テクノメディカ	3,700	1,975.00	7,307,500	貸付有価証券 2,700株
日本電気	1,309,400	4,739.00	6,205,246,600	

富士通	1,703,900	3,484.00	5,936,387,600	
沖電気工業	89,700	1,614.00	144,775,800	
電気興業	7,500	1,997.00	14,977,500	
サンケン電気	18,900	7,190.00	135,891,000	貸付有価証券 3,400株
アイホン	11,200	2,867.00	32,110,400	
ルネサスエレクトロニクス	1,795,600	1,706.00	3,063,293,600	
セイコーエプソン	230,500	1,898.00	437,489,000	
ワコム	120,700	819.00	98,853,300	
アルバック	40,600	6,449.00	261,829,400	
アクセル	9,400	1,269.00	11,928,600	
E I Z O	24,100	2,190.00	52,779,000	
日本信号	42,200	1,217.00	51,357,400	
京三製作所	43,100	523.00	22,541,300	
能美防災	25,100	3,765.00	94,501,500	
ホーチキ	10,900	3,920.00	42,728,000	
エレコム	44,400	1,846.00	81,962,400	
パナソニック ホールディングス	2,187,600	1,610.00	3,522,036,000	
シャープ	267,500	829.90	221,998,250	
アンリツ	130,400	1,885.50	245,869,200	
ソニーグループ	6,324,400	4,259.00	26,935,619,600	
T D K	1,599,400	2,148.50	3,436,310,900	
帝国通信工業	8,200	2,393.00	19,622,600	
タムラ製作所	73,800	491.00	36,235,800	
アルプスアルパイン	150,500	1,876.50	282,413,250	
日本電波工業	17,700	931.00	16,478,700	
鈴木	10,000	2,187.00	21,870,000	
メイコー	18,400	9,830.00	180,872,000	
日本トリム	4,200	4,635.00	19,467,000	
フォスター電機	18,900	2,338.00	44,188,200	
S M K	4,400	2,284.00	10,049,600	
ヨコオ	16,500	1,482.00	24,453,000	
ホシデン	45,500	2,353.00	107,061,500	貸付有価証券 1,000株
ヒロセ電機	26,900	18,430.00	495,767,000	
日本航空電子工業	48,200	2,515.00	121,223,000	
T O A	18,700	1,203.00	22,496,100	
マクセル	35,500	2,135.00	75,792,500	
古野電気	21,900	5,660.00	123,954,000	
スミダコーポレーション	25,500	1,086.00	27,693,000	
アイコム	7,100	3,015.00	21,406,500	貸付有価証券 600株
リオン	7,700	2,659.00	20,474,300	

横河電機	202,600	4,255.00	862,063,000	
新電元工業	7,100	3,180.00	22,578,000	
アズビル	482,500	1,403.50	677,188,750	
日本光電工業	164,200	1,690.50	277,580,100	
チノー	15,200	1,300.00	19,760,000	貸付有価証券 11,200株
日本電子材料	11,300	3,425.00	38,702,500	
堀場製作所	34,700	12,540.00	435,138,000	
アドバンテスト	577,800	14,650.00	8,464,770,000	
エスベック	16,400	3,440.00	56,416,000	
キーエンス	183,400	55,180.00	10,120,012,000	
日置電機	9,700	6,080.00	58,976,000	
シスメックス	474,800	1,824.50	866,272,600	
日本マイクロニクス	30,200	5,880.00	177,576,000	
メガチップス	14,200	7,430.00	105,506,000	
OBARA GROUP	10,100	4,275.00	43,177,500	貸付有価証券 6,900株
コーセル	22,800	1,200.00	27,360,000	
イリソ電子工業	18,500	2,953.00	54,630,500	
オブテックスグループ	31,200	2,110.00	65,832,000	
千代田インテグレ	5,700	3,290.00	18,753,000	
レーザーテック	71,100	20,305.00	1,443,685,500	貸付有価証券 52,600株
スタンレー電気	104,300	2,989.00	311,752,700	
ウシオ電機	69,900	2,329.50	162,832,050	
日本セラミック	15,000	3,510.00	52,650,000	
山一電機	15,000	3,515.00	52,725,000	
図研	16,800	4,905.00	82,404,000	
日本電子	42,500	5,081.00	215,942,500	
カシオ計算機	146,700	1,216.00	178,387,200	
ファナック	875,600	4,262.00	3,731,807,200	
日本シイエムケイ	54,400	350.00	19,040,000	
エンプラス	5,400	5,590.00	30,186,000	
大真空	20,300	576.00	11,692,800	
ローム	332,300	2,212.00	735,047,600	
浜松ホトニクス	306,500	1,605.00	491,932,500	
三井ハイテック	81,500	776.00	63,244,000	
京セラ	1,139,300	1,989.50	2,266,637,350	
太陽誘電	80,400	3,310.00	266,124,000	
村田製作所	1,615,100	2,815.50	4,547,314,050	
双葉電子工業	35,300	664.00	23,439,200	
ニチコン	43,400	1,482.00	64,318,800	
日本ケミコン	22,800	1,635.00	37,278,000	貸付有価証券 16,800株

K O A	28,500	1,166.00	33,231,000	
市光工業	34,000	443.00	15,062,000	
小糸製作所	190,100	2,242.00	426,204,200	
ミツバ	34,400	965.00	33,196,000	
S C R E E Nホールディングス	71,900	13,460.00	967,774,000	
キャノン電子	17,600	2,730.00	48,048,000	
キャノン	823,000	4,337.00	3,569,351,000	
リコー	468,700	1,306.50	612,356,550	
象印マホービン	49,900	1,628.00	81,237,200	
東京エレクトロン	388,000	26,360.00	10,227,680,000	
イノテック	13,300	1,616.00	21,492,800	
トヨタ紡織	77,200	2,454.50	189,487,400	
ユニプレス	30,900	1,226.00	37,883,400	
豊田自動織機	156,400	16,640.00	2,602,496,000	
モリタホールディングス	29,000	2,324.00	67,396,000	
三櫻工業	25,400	927.00	23,545,800	
デンソー	1,796,200	2,135.50	3,835,785,100	
東海理化電機製作所	48,900	2,677.00	130,905,300	
川崎重工業	138,200	9,770.00	1,350,214,000	
名村造船所	52,300	3,415.00	178,604,500	
日本車輛製造	7,000	2,875.00	20,125,000	
三菱ロジスネクスト	29,300	1,815.00	53,179,500	
日産自動車	2,291,700	363.80	833,720,460	貸付有価証券 1,698,500株
いすゞ自動車	538,100	1,869.50	1,005,977,950	
トヨタ自動車	9,746,000	2,849.50	27,771,227,000	
日野自動車	275,700	386.90	106,668,330	
三菱自動車工業	700,900	402.00	281,761,800	
武蔵精密工業	44,900	3,450.00	154,905,000	
日産車体	27,900	1,233.00	34,400,700	
新明和工業	52,800	1,852.00	97,785,600	
極東開発工業	24,800	2,721.00	67,480,800	
トピー工業	14,900	2,842.00	42,345,800	
ティラド	4,100	7,150.00	29,315,000	
曙ブレーキ工業	111,900	115.00	12,868,500	貸付有価証券 82,800株
タチエス	33,800	1,967.00	66,484,600	
N O K	71,200	2,599.00	185,048,800	
フタバ産業	55,300	962.00	53,198,600	
カヤバ	31,100	3,925.00	122,067,500	
大同メタル工業	35,800	989.00	35,406,200	
プレス工業	68,600	643.00	44,109,800	
太平洋工業	42,000	2,658.00	111,636,000	

アイシン	364,300	2,560.00	932,608,000	
マツダ	563,100	1,081.00	608,711,100	
本田技研工業	4,343,900	1,531.00	6,650,510,900	
スズキ	1,481,600	2,160.50	3,200,996,800	
S U B A R U	552,800	3,030.00	1,674,984,000	
ヤマハ発動機	907,400	1,110.00	1,007,214,000	貸付有価証券 671,900株
エクセディ	30,000	5,200.00	156,000,000	
豊田合成	52,500	3,682.00	193,305,000	
愛三工業	34,800	1,877.00	65,319,600	
ヨロズ	18,900	940.00	17,766,000	貸付有価証券 12,800株
エフ・シー・シー	32,100	3,215.00	103,201,500	
シマノ	78,200	16,600.00	1,298,120,000	貸付有価証券 58,200株
テイ・エス テック	68,000	1,860.50	126,514,000	
リガク・ホールディングス	110,100	901.00	99,200,100	
北里コーポレーション	14,400	1,480.00	21,312,000	
テルモ	1,218,100	2,443.00	2,975,818,300	
日機装	42,700	1,483.00	63,324,100	
日本エム・ディ・エム	14,500	505.00	7,322,500	
島津製作所	263,900	3,735.00	985,666,500	
J M S	17,000	440.00	7,480,000	
長野計器	12,000	2,060.00	24,720,000	
ブイ・テクノロジー	9,000	3,440.00	30,960,000	
東京計器	12,900	4,725.00	60,952,500	貸付有価証券 9,500株
愛知時計電機	8,700	2,798.00	24,342,600	
インターアクション	11,000	1,497.00	16,467,000	
東京精密	37,700	10,055.00	379,073,500	
マニー	73,400	1,272.50	93,401,500	
ニコン	274,400	1,725.00	473,340,000	貸付有価証券 68,000株
トプコン	29,700	3,276.00	97,297,200	
オリンパス	1,015,300	1,871.00	1,899,626,300	
理研計器	26,000	3,125.00	81,250,000	
タムロン	93,700	1,035.00	96,979,500	
H O Y A	352,900	20,475.00	7,225,627,500	
ノーリツ鋼機	52,200	1,766.00	92,185,200	
A & Dホロンホールディングス	22,900	2,031.00	46,509,900	
朝日インテック	223,500	2,401.50	536,735,250	
シチズン時計	168,700	1,003.00	169,206,100	貸付有価証券 124,800株
メニコン	68,400	1,137.00	77,770,800	
松風	18,400	1,942.00	35,732,800	

セイコーグループ	28,400	6,540.00	185,736,000	
ニプロ	152,800	1,505.50	230,040,400	貸付有価証券 104,500株
三井松島ホールディングス	62,500	1,486.00	92,875,000	
パラマウントベッドホールディングス	39,500	3,630.00	143,385,000	
トランザクション	20,200	1,207.00	24,381,400	貸付有価証券 14,000株
ニホンフラッシュ	15,500	807.00	12,508,500	貸付有価証券 500株
前田工織	37,300	1,945.00	72,548,500	
アートネイチャー	18,900	812.00	15,346,800	貸付有価証券 13,900株
フルヤ金属	15,700	2,799.00	43,944,300	
バンダイナムコホールディングス	490,200	4,925.00	2,414,235,000	
S H O E I	47,900	1,759.00	84,256,100	
フランスベッドホールディングス	23,800	1,288.00	30,654,400	貸付有価証券 18,200株
パイロットコーポレーション	28,000	4,800.00	134,400,000	
萩原工業	12,300	1,708.00	21,008,400	貸付有価証券 9,000株
フジシールインターナショナル	41,200	2,849.00	117,378,800	
タカラトミー	77,000	3,200.00	246,400,000	
広済堂ホールディングス	69,300	441.00	30,561,300	貸付有価証券 51,600株
プロネクサス	19,000	1,121.00	21,299,000	
T O P P A Nホールディングス	222,300	3,795.00	843,628,500	
大日本印刷	359,600	2,515.50	904,573,800	
共同印刷	20,700	1,505.00	31,153,500	
N I S S H A	31,700	1,430.00	45,331,000	
T A K A R A & C O M P A N Y	9,900	4,140.00	40,986,000	
アシックス	705,000	3,872.00	2,729,760,000	
ツツミ	4,300	2,230.00	9,589,000	
ローランド	12,900	3,375.00	43,537,500	
小松ウオール工業	12,200	2,569.00	31,341,800	
ヤマハ	310,400	984.10	305,464,640	
河合楽器製作所	5,600	2,580.00	14,448,000	
クリナップ	18,000	792.00	14,256,000	
ピジョン	108,400	1,774.50	192,355,800	
キングジム	16,200	843.00	13,656,600	貸付有価証券 11,200株
リンテック	34,800	3,640.00	126,672,000	
イトーキ	37,000	2,453.00	90,761,000	
任天堂	1,157,500	12,805.00	14,821,787,500	
三菱鉛筆	25,100	2,166.00	54,366,600	
タカラスタANDARD	41,500	2,613.00	108,439,500	

コクヨ	380,900	881.00	335,572,900	
ナカバヤシ	19,700	606.00	11,938,200	
グロープライド	18,100	2,436.00	44,091,600	
オカムラ	55,200	2,348.00	129,609,600	
美津濃	54,700	2,671.00	146,103,700	
グリムス	8,200	2,443.00	20,032,600	
東京電力ホールディングス	1,542,500	694.20	1,070,803,500	
中部電力	675,600	2,058.50	1,390,722,600	
関西電力	894,300	2,118.50	1,894,574,550	
中国電力	318,500	843.30	268,591,050	
北陸電力	187,500	845.40	158,512,500	
東北電力	482,700	1,076.00	519,385,200	
四国電力	170,700	1,315.00	224,470,500	
九州電力	422,600	1,479.50	625,236,700	
北海道電力	191,900	1,084.00	208,019,600	貸付有価証券 142,100株
沖縄電力	46,800	1,013.00	47,408,400	
電源開発	138,000	2,774.50	382,881,000	
エフオン	13,300	436.00	5,798,800	
イーレックス	35,700	736.00	26,275,200	貸付有価証券 6,800株
レノバ	50,000	941.00	47,050,000	
東京瓦斯	330,700	5,264.00	1,740,804,800	
大阪瓦斯	354,600	4,289.00	1,520,879,400	
東邦瓦斯	67,300	4,558.00	306,753,400	
北海道瓦斯	54,700	686.00	37,524,200	
広島ガス	38,800	383.00	14,860,400	
西部ガスホールディングス	19,100	1,977.00	37,760,700	
静岡ガス	41,800	1,169.00	48,864,200	
メタウォーター	24,300	3,035.00	73,750,500	
SBSホールディングス	16,300	3,660.00	59,658,000	
東武鉄道	193,100	2,641.00	509,977,100	
相鉄ホールディングス	60,600	2,665.00	161,499,000	
東急	514,100	1,804.00	927,436,400	
京浜急行電鉄	226,900	1,501.00	340,576,900	
小田急電鉄	303,200	1,664.50	504,676,400	
京王電鉄	90,300	3,825.00	345,397,500	
京成電鉄	319,100	1,371.50	437,645,650	
富士急行	22,600	2,573.00	58,149,800	貸付有価証券 16,700株
東日本旅客鉄道	1,011,100	3,620.00	3,660,182,000	
西日本旅客鉄道	452,100	3,243.00	1,466,160,300	
東海旅客鉄道	706,200	4,243.00	2,996,406,600	

東京地下鉄	408,700	1,694.50	692,542,150	貸付有価証券 304,700株
西武ホールディングス	199,600	5,353.00	1,068,458,800	
鴻池運輸	31,200	3,280.00	102,336,000	
西日本鉄道	53,000	2,337.50	123,887,500	
ハマキョウレックス	62,600	1,569.00	98,219,400	
サカイ引越センター	23,200	2,995.00	69,484,000	
近鉄グループホールディングス	196,100	3,083.00	604,576,300	
阪急阪神ホールディングス	242,800	4,364.00	1,059,579,200	
南海電気鉄道	81,600	2,790.00	227,664,000	
京阪ホールディングス	95,200	3,360.00	319,872,000	
神戸電鉄	5,000	2,496.00	12,480,000	貸付有価証券 3,600株
名古屋鉄道	202,300	1,767.50	357,565,250	貸付有価証券 4,000株
山陽電気鉄道	13,800	2,110.00	29,118,000	貸付有価証券 10,200株
ヤマトホールディングス	222,400	2,366.00	526,198,400	
山九	41,800	8,100.00	338,580,000	
丸全昭和運輸	11,300	6,950.00	78,535,000	
センコーグループホールディングス	120,500	2,034.00	245,097,000	
ニッコンホールディングス	104,100	3,412.00	355,189,200	貸付有価証券 77,000株
福山通運	19,600	3,680.00	72,128,000	
セイノーホールディングス	90,100	2,180.00	196,418,000	
神奈川中央交通	5,200	3,715.00	19,318,000	貸付有価証券 3,800株
A Z - C O M丸和ホールディングス	56,800	1,069.00	60,719,200	貸付有価証券 42,000株
九州旅客鉄道	140,200	3,919.00	549,443,800	
S Gホールディングス	307,300	1,529.00	469,861,700	
N I P P O N E X P R E S Sホールディングス	196,800	3,361.00	661,444,800	貸付有価証券 145,700株
日本郵船	357,100	5,051.00	1,803,712,100	
商船三井	348,300	4,494.00	1,565,260,200	
川崎汽船	394,400	2,106.00	830,606,400	貸付有価証券 288,400株
N Sユナイテッド海運	11,500	5,070.00	58,305,000	
飯野海運	67,200	1,184.00	79,564,800	
乾汽船	23,200	1,640.00	38,048,000	
日本航空	419,600	2,983.00	1,251,666,800	
A N Aホールディングス	498,000	2,861.00	1,424,778,000	貸付有価証券 371,300株
三菱倉庫	181,800	1,212.50	220,432,500	
三井倉庫ホールディングス	56,500	4,135.00	233,627,500	
住友倉庫	53,300	3,115.00	166,029,500	

澁澤倉庫	33,200	1,158.00	38,445,600	
日本トランスシティ	36,800	1,152.00	42,393,600	
中央倉庫	10,800	1,402.00	15,141,600	
安田倉庫	12,500	2,118.00	26,475,000	
上組	80,400	4,492.00	361,156,800	
キューソー流通システム	10,400	3,185.00	33,124,000	
エーアイテーター	11,500	2,139.00	24,598,500	
クロスキャット	10,500	1,207.00	12,673,500	
システナ	262,800	530.00	139,284,000	
デジタルアーツ	11,600	7,680.00	89,088,000	貸付有価証券 3,700株
日鉄ソリューションズ	62,700	3,608.00	226,221,600	貸付有価証券 46,800株
キューブシステム	9,700	1,152.00	11,174,400	貸付有価証券 7,200株
コア	8,100	2,138.00	17,317,800	
手間いらず	2,700	3,130.00	8,451,000	
ラクーンホールディングス	13,800	724.00	9,991,200	貸付有価証券 10,200株
ソリトンシステムズ	9,500	1,461.00	13,879,500	
ソフトクリエイトホールディングス	13,200	2,342.00	30,914,400	
T I S	194,400	4,884.00	949,449,600	
グリーホールディングス	61,700	439.00	27,086,300	
G M Oペパボ	2,300	2,043.00	4,698,900	
コーエーテックモホールディングス	138,300	1,925.00	266,227,500	
三菱総合研究所	8,800	5,180.00	45,584,000	
ファインデックス	12,800	881.00	11,276,800	
ブレインパッド	13,800	1,382.00	19,071,600	貸付有価証券 10,200株
K L a b	49,700	208.00	10,337,600	貸付有価証券 36,800株
ポルトウウィンホールディングス	26,200	352.00	9,222,400	
ネクソン	451,600	3,247.00	1,466,345,200	貸付有価証券 334,500株
アイスタイル	62,900	501.00	31,512,900	
エムアップホールディングス	22,500	2,118.00	47,655,000	
エイチームホールディングス	12,300	1,114.00	13,702,200	貸付有価証券 9,200株
セルシス	24,900	1,876.00	46,712,400	
エニグモ	20,500	420.00	8,610,000	貸付有価証券 14,200株
コロプラ	62,500	480.00	30,000,000	
ブロードリーフ	67,100	735.00	49,318,500	
デジタルハーツホールディングス	13,100	973.00	12,746,300	貸付有価証券 3,000株
メディアドゥ	8,300	1,908.00	15,836,400	

じげん	45,300	555.00	25,141,500	貸付有価証券 33,500株
フィックスターズ	25,400	1,834.00	46,583,600	貸付有価証券 18,800株
オブティム	19,000	607.00	11,533,000	貸付有価証券 14,100株
セレス	8,300	2,561.00	21,256,300	貸付有価証券 6,100株
S H I F T	165,100	1,250.00	206,375,000	
セック	6,400	2,365.00	15,136,000	貸付有価証券 4,600株
テクマトリックス	39,700	2,163.00	85,871,100	
プロシップ	16,200	1,486.00	24,073,200	
ガンホー・オンライン・エンターテイメント	38,300	2,706.00	103,639,800	
GMOペイメントゲートウェイ	36,700	8,297.00	304,499,900	
システムリサーチ	12,600	2,116.00	26,661,600	貸付有価証券 9,300株
インターネットイニシアティブ	100,500	2,618.50	263,159,250	
さくらインターネット	28,700	3,170.00	90,979,000	貸付有価証券 21,400株
GMOグローバルサイン・ホールディングス	5,600	2,153.00	12,056,800	
SRAホールディングス	10,500	5,050.00	53,025,000	
朝日ネット	19,800	709.00	14,038,200	
eBASE	25,900	497.00	12,872,300	
アバントグループ	25,800	1,530.00	39,474,000	
アドソル日進	14,700	1,339.00	19,683,300	
フリービット	9,600	1,637.00	15,715,200	
コムチュア	24,300	1,623.00	39,438,900	
アステリア	14,400	1,577.00	22,708,800	貸付有価証券 10,600株
アイル	10,300	2,702.00	27,830,600	
マークライنز	10,900	2,067.00	22,530,300	
メディカル・データ・ビジョン	19,300	591.00	11,406,300	貸付有価証券 14,200株
gumi	34,000	570.00	19,380,000	貸付有価証券 25,300株
テラスカイ	7,100	2,059.00	14,618,900	貸付有価証券 4,900株
デジタル・インフォメーション・テクノロジー	10,600	2,597.00	27,528,200	
ネオジャパン	4,800	1,928.00	9,254,400	
P R T I M E S	3,700	3,075.00	11,377,500	
ラクス	173,200	1,358.00	235,205,600	
ダブルスタンダード	6,500	1,801.00	11,706,500	
オープンドア	12,900	431.00	5,559,900	貸付有価証券 9,500株
アカツキ	9,000	2,699.00	24,291,000	

Ubicomホールディングス	5,900	1,100.00	6,490,000	
カナミックネットワーク	23,100	473.00	10,926,300	
チェンジホールディングス	45,600	1,141.00	52,029,600	
オークネット	17,000	1,857.00	31,569,000	
オロ	7,700	2,621.00	20,181,700	
ユーザーローカル	8,900	2,005.00	17,844,500	貸付有価証券 300株
PKSHA Technology	21,900	3,860.00	84,534,000	
マネーフォワード	41,900	5,987.00	250,855,300	貸付有価証券 30,900株
GMOフィナンシャルゲート	3,000	6,160.00	18,480,000	
Sun Asterisk	13,400	453.00	6,070,200	貸付有価証券 10,000株
プラスアルファ・コンサルティング	23,300	2,496.00	58,156,800	
電算システムホールディングス	8,200	3,575.00	29,315,000	貸付有価証券 6,000株
Appier Group	70,200	1,550.00	108,810,000	貸付有価証券 23,500株
ビジョナル	22,000	11,310.00	248,820,000	
ハイマックス	5,800	1,250.00	7,250,000	
野村総合研究所	398,500	5,673.00	2,260,690,500	
日本システム技術	17,000	2,451.00	41,667,000	
インテージホールディングス	13,900	1,720.00	23,908,000	貸付有価証券 9,600株
東邦システムサイエンス	8,600	1,190.00	10,234,000	貸付有価証券 6,300株
ソースネクスト	95,500	178.00	16,999,000	貸付有価証券 70,700株
シンプレクス・ホールディングス	36,300	4,345.00	157,723,500	
HEROZ	7,300	1,142.00	8,336,600	貸付有価証券 5,400株
ラクスル	36,600	1,192.00	43,627,200	
メルカリ	101,500	2,276.00	231,014,000	
I P S	5,300	3,400.00	18,020,000	
システムサポートホールディングス	6,400	3,400.00	21,760,000	
ボードルア	5,000	2,741.00	13,705,000	貸付有価証券 3,400株
イーソル	12,400	536.00	6,646,400	貸付有価証券 8,600株
ウイングアーク1st	19,200	3,270.00	62,784,000	
ヒト・コミュニケーションズ・ホールディングス	7,400	1,095.00	8,103,000	貸付有価証券 5,100株
サーバーワークス	3,300	1,984.00	6,547,200	
Sansan	52,100	1,909.00	99,458,900	
ギフトィ	14,300	1,204.00	17,217,200	
メドレー	20,400	2,435.00	49,674,000	貸付有価証券 15,300株

ベース	7,700	3,620.00	27,874,000	
J M D C	22,400	4,480.00	100,352,000	
フォーカスシステムズ	12,300	1,604.00	19,729,200	
クレスコ	28,800	1,652.00	47,577,600	
フジ・メディア・ホールディングス	176,600	3,503.00	618,629,800	貸付有価証券 122,600株
オービック	341,400	5,154.00	1,759,575,600	
ジャストシステム	26,400	4,795.00	126,588,000	
T D C ソフト	31,000	1,384.00	42,904,000	
L I N E ヤフー	2,855,900	476.10	1,359,693,990	
トレンドマイクロ	106,300	8,100.00	861,030,000	貸付有価証券 78,600株
I D ホールディングス	11,800	2,323.00	27,411,400	
日本オラクル	35,200	15,100.00	531,520,000	
アルファシステムズ	5,800	3,780.00	21,924,000	貸付有価証券 3,900株
フューチャー	39,200	2,321.00	90,983,200	
C A C H o l d i n g s	11,300	2,180.00	24,634,000	
オービックビジネスコンサルタント	31,000	9,100.00	282,100,000	
アイティフォー	21,100	1,505.00	31,755,500	
東計電算	5,100	4,000.00	20,400,000	
大塚商会	208,400	3,088.00	643,539,200	
サイボウズ	25,300	3,410.00	86,273,000	
電通総研	22,300	6,490.00	144,727,000	
デジタルガレージ	29,400	3,615.00	106,281,000	
E M システムズ	24,200	761.00	18,416,200	
ウェザーニューズ	14,600	4,715.00	68,839,000	
C I J	50,400	490.00	24,696,000	
ビジネスエンジニアリング	4,300	6,380.00	27,434,000	
W O W O W	13,900	1,457.00	20,252,300	貸付有価証券 10,200株
スカラ	17,100	413.00	7,062,300	貸付有価証券 11,900株
A N Y C O L O R	25,100	5,630.00	141,313,000	
システムソフト	64,300	73.00	4,693,900	貸付有価証券 47,600株
アルゴグラフィックス	67,600	1,238.00	83,688,800	
マーベラス	34,200	615.00	21,033,000	
エイベックス	34,500	1,268.00	43,746,000	
B I P R O G Y	62,100	6,038.00	374,959,800	
都築電気	10,400	3,350.00	34,840,000	
T B S ホールディングス	90,800	5,618.00	510,114,400	
日本テレビホールディングス	162,800	3,946.00	642,408,800	
朝日放送グループホールディングス	23,000	777.00	17,871,000	貸付有価証券 17,000株

テレビ朝日ホールディングス	44,700	3,355.00	149,968,500	
スカパーJ S A Tホールディングス	142,900	1,395.00	199,345,500	
テレビ東京ホールディングス	11,300	4,935.00	55,765,500	
ビジョン	28,200	1,245.00	35,109,000	
U - N E X T H O L D I N G S	61,800	2,158.00	133,364,400	貸付有価証券 2,800株
日本通信	148,000	146.00	21,608,000	
N T T	54,694,400	154.70	8,461,223,680	
K D D I	2,584,000	2,360.50	6,099,532,000	
ソフトバンク	29,503,000	217.70	6,422,803,100	
光通信	21,200	41,280.00	875,136,000	
エムティーアイ	12,400	769.00	9,535,600	
G M O インターネットグループ	59,400	3,620.00	215,028,000	
ファイバーゲート	7,100	713.00	5,062,300	貸付有価証券 4,900株
K A D O K A W A	94,100	3,607.00	339,418,700	
学研ホールディングス	33,700	1,055.00	35,553,500	
ゼンリン	31,400	1,072.00	33,660,800	
アイネット	10,600	1,730.00	18,338,000	
松竹	10,500	12,300.00	129,150,000	貸付有価証券 7,800株
東宝	108,600	9,500.00	1,031,700,000	貸付有価証券 80,400株
東映	30,400	5,380.00	163,552,000	
ピー・シー・エー	12,100	1,998.00	24,175,800	
ビジネスブレイン太田昭和	7,900	2,959.00	23,376,100	
D T S	125,200	1,310.00	164,012,000	
スクウェア・エニックス・ホールディングス	277,200	3,182.00	882,050,400	
シーイーシー	22,300	2,388.00	53,252,400	
カブコン	365,400	4,023.00	1,470,004,200	
アイ・エス・ビー	8,700	1,845.00	16,051,500	
S C S K	150,100	4,429.00	664,792,900	
N S W	8,200	2,582.00	21,172,400	
アイネス	14,300	2,016.00	28,828,800	
T K C	28,700	4,230.00	121,401,000	
N S D	70,800	3,478.00	246,242,400	
コナミグループ	68,900	21,350.00	1,471,015,000	
福井コンピュータホールディングス	12,800	3,340.00	42,752,000	
J B C C ホールディングス	48,800	1,308.00	63,830,400	
ミロク情報サービス	15,500	1,896.00	29,388,000	
ソフトバンクグループ	907,000	18,685.00	16,947,295,000	
リョーサン菱洋ホールディングス	29,600	2,985.00	88,356,000	
高千穂交易	15,300	1,943.00	29,727,900	貸付有価証券 11,300株

伊藤忠食品	4,400	10,240.00	45,056,000	
あらた	29,700	3,105.00	92,218,500	
トーメンデバイス	2,800	6,800.00	19,040,000	
東京エレクトロン デバイス	19,300	2,980.00	57,514,000	
円谷フィールズホールディングス	31,400	2,264.00	71,089,600	
双日	201,500	3,916.00	789,074,000	
アルフレッサ ホールディングス	170,500	2,116.50	360,863,250	
横浜冷凍	48,800	1,215.00	59,292,000	
ラサ商事	10,100	1,670.00	16,867,000	
アルコニックス	27,700	2,114.00	58,557,800	
神戸物産	168,800	4,064.00	686,003,200	
あい ホールディングス	34,900	2,802.00	97,789,800	貸付有価証券 21,900株
ダイワボウホールディングス	85,900	2,952.50	253,619,750	
マクニカホールディングス	147,300	2,053.00	302,406,900	
ラクト・ジャパン	8,200	4,175.00	34,235,000	貸付有価証券 6,000株
バイタルケーエスケー・ホールディングス	26,700	1,314.00	35,083,800	
八洲電機	15,700	2,216.00	34,791,200	貸付有価証券 11,600株
メディアスホールディングス	12,600	848.00	10,684,800	貸付有価証券 9,300株
レスター	16,500	2,630.00	43,395,000	
T O K A Iホールディングス	105,300	1,041.00	109,617,300	
三洋貿易	23,900	1,604.00	38,335,600	
ビューティガレージ	5,200	1,507.00	7,836,400	
ウイン・パートナーズ	14,100	1,327.00	18,710,700	
シップヘルスケアホールディングス	71,200	2,282.00	162,478,400	
明治電機工業	9,600	2,048.00	19,660,800	
コメダホールディングス	50,800	3,110.00	157,988,000	
アセンテック	7,600	1,523.00	11,574,800	貸付有価証券 5,600株
フルサト・マルカホールディングス	15,700	2,335.00	36,659,500	
ヤマエグループホールディングス	20,900	2,840.00	59,356,000	
小野建	20,700	1,401.00	29,000,700	
佐島電機	12,300	1,898.00	23,345,400	貸付有価証券 8,500株
伯東	10,100	3,870.00	39,087,000	
コンドーテック	14,900	1,670.00	24,883,000	
ナガイレーベン	24,500	2,010.00	49,245,000	
松田産業	14,800	4,190.00	62,012,000	
第一興商	75,100	1,672.50	125,604,750	
メディバルホールディングス	210,400	2,548.50	536,204,400	
S P K	7,900	2,339.00	18,478,100	

萩原電気ホールディングス	8,300	3,510.00	29,133,000	貸付有価証券 5,800株
アズワン	56,800	2,455.00	139,444,000	
スズデン	11,100	1,702.00	18,892,200	
シモジマ	13,000	1,284.00	16,692,000	
ドウシシャ	17,900	2,825.00	50,567,500	
高速	11,500	2,928.00	33,672,000	貸付有価証券 800株
たけびし	8,200	1,984.00	16,268,800	貸付有価証券 1,300株
リックス	4,400	3,350.00	14,740,000	
丸文	17,300	1,226.00	21,209,800	貸付有価証券 12,800株
ハビネット	14,800	6,900.00	102,120,000	
橋本総業ホールディングス	7,700	1,262.00	9,717,400	貸付有価証券 5,300株
日本ライフライン	48,900	1,507.00	73,692,300	
タカショー	15,700	426.00	6,688,200	貸付有価証券 10,800株
I D O M	66,000	1,052.00	69,432,000	
進和	11,400	3,360.00	38,304,000	
ダイترون	8,000	4,390.00	35,120,000	
シークス	27,900	1,355.00	37,804,500	
オーハシテクニカ	9,000	2,180.00	19,620,000	
白銅	5,400	2,238.00	12,085,200	貸付有価証券 4,000株
伊藤忠商事	1,303,900	8,426.00	10,986,661,400	
丸紅	1,594,000	3,698.00	5,894,612,000	
長瀬産業	82,900	3,202.00	265,445,800	
蝶理	10,400	3,935.00	40,924,000	
豊田通商	582,600	4,102.00	2,389,825,200	
三共生興	25,200	689.00	17,362,800	
兼松	81,100	3,116.00	252,707,600	
三井物産	2,788,600	3,680.00	10,262,048,000	
日本紙パルプ商事	92,700	714.00	66,187,800	
カメイ	18,100	2,892.00	52,345,200	
スターゼン	40,200	1,201.00	48,280,200	
山善	65,300	1,396.00	91,158,800	貸付有価証券 48,600株
橋本興業	10,700	2,810.00	30,067,000	貸付有価証券 7,900株
住友商事	1,162,400	4,288.00	4,984,371,200	
内田洋行	7,100	12,070.00	85,697,000	
三菱商事	3,585,000	3,531.00	12,658,635,000	
第一実業	18,000	2,723.00	49,014,000	
キヤノンマーケティングジャパン	45,700	5,989.00	273,697,300	

西華産業	27,900	1,978.00	55,186,200	
佐藤商事	13,500	1,973.00	26,635,500	
東京産業	19,700	910.00	17,927,000	
ユアサ商事	16,700	5,070.00	84,669,000	
神鋼商事	12,800	2,226.00	28,492,800	
阪和興業	31,900	6,300.00	200,970,000	
正栄食品工業	12,900	4,190.00	54,051,000	貸付有価証券 9,500株
カナデン	13,900	2,079.00	28,898,100	貸付有価証券 1,500株
R Y O D E N	14,800	3,085.00	45,658,000	
岩谷産業	192,700	1,617.00	311,595,900	
極東貿易	11,100	1,819.00	20,190,900	
アステナホールディングス	36,600	527.00	19,288,200	
三愛オブリ	45,200	2,093.00	94,603,600	
稲畑産業	52,500	3,490.00	183,225,000	
G S I クレオス	10,400	2,396.00	24,918,400	貸付有価証券 900株
明和産業	27,700	846.00	23,434,200	
ワキタ	28,500	1,856.00	52,896,000	
東邦ホールディングス	50,100	5,460.00	273,546,000	
サンゲツ	48,700	3,105.00	151,213,500	
ミツウロコグループホールディングス	23,500	2,298.00	54,003,000	
シナネンホールディングス	4,900	6,680.00	32,732,000	
伊藤忠エネクス	48,100	1,978.00	95,141,800	
サンリオ	157,600	6,951.00	1,095,477,600	
サンワテクノス	8,800	2,656.00	23,372,800	
新光商事	26,100	997.00	26,021,700	
トーヨー	8,300	3,415.00	28,344,500	
三信電気	7,800	2,852.00	22,245,600	
東陽テクニカ	17,900	1,598.00	28,604,200	
モスフードサービス	28,500	3,960.00	112,860,000	貸付有価証券 21,100株
加賀電子	39,400	3,545.00	139,673,000	
ソーダニッカ	18,900	1,054.00	19,920,600	貸付有価証券 1,800株
立花エレテック	11,600	2,924.00	33,918,400	
フォーバル	7,600	1,345.00	10,222,000	貸付有価証券 5,200株
P A L T A C	30,200	4,631.00	139,856,200	
三谷産業	33,900	454.00	15,390,600	貸付有価証券 16,700株
コーア商事ホールディングス	17,300	816.00	14,116,800	貸付有価証券 11,900株
K P P グループホールディングス	36,900	789.00	29,114,100	

ヤマタネ	15,600	2,828.00	44,116,800	
泉州電業	12,300	4,410.00	54,243,000	
トラスコ中山	40,700	2,388.00	97,191,600	
オートバックスセブン	67,500	1,615.00	109,012,500	
モリト	15,400	1,602.00	24,670,800	
加藤産業	24,000	5,830.00	139,920,000	
イエローハット	61,100	1,690.00	103,259,000	
J Kホールディングス	14,900	1,344.00	20,025,600	
日伝	10,800	2,721.00	29,386,800	貸付有価証券 8,000株
杉本商事	17,200	1,669.00	28,706,800	
因幡電機産業	54,500	4,208.00	229,336,000	
東テク	19,400	3,155.00	61,207,000	
ミスミグループ本社	293,200	2,306.50	676,265,800	
スズケン	59,400	5,817.00	345,529,800	
ジェコス	11,600	1,389.00	16,112,400	
インターメスティック	8,600	2,768.00	23,804,800	貸付有価証券 6,300株
サンエー	33,000	2,785.00	91,905,000	
カワチ薬品	15,300	2,959.00	45,272,700	
エービーシー・マート	85,000	2,933.50	249,347,500	
ハードオフコーポレーション	7,900	1,835.00	14,496,500	
アスクル	45,800	1,568.00	71,814,400	
ゲオホールディングス	22,100	1,649.00	36,442,900	
アンドエスティHD	26,900	2,998.00	80,646,200	
くら寿司	22,800	3,400.00	77,520,000	貸付有価証券 17,000株
キャンドウ	7,000	3,530.00	24,710,000	貸付有価証券 5,200株
パルグループホールディングス	89,000	2,510.00	223,390,000	
エディオン	84,700	2,165.00	183,375,500	
サーラコーポレーション	41,200	1,096.00	45,155,200	
ハローズ	7,800	5,000.00	39,000,000	
あみやき亭	14,400	1,522.00	21,916,800	
大黒天物産	7,000	7,210.00	50,470,000	
ハニーズホールディングス	17,500	1,545.00	27,037,500	貸付有価証券 11,900株
アルペン	18,800	2,355.00	44,274,000	
クオールホールディングス	24,200	2,009.00	48,617,800	
ジンズホールディングス	13,200	9,160.00	120,912,000	
ビックカメラ	103,500	1,636.00	169,326,000	貸付有価証券 76,500株
D C Mホールディングス	100,700	1,603.00	161,422,100	
MonotaRO	275,100	2,156.00	593,115,600	貸付有価証券 144,200株

J．フロント リテイリング	222,800	2,470.00	550,316,000	貸付有価証券 165,000株
ドトール・日レスホールディングス	34,600	2,636.00	91,205,600	
マツキヨココカラ&カンパニー	337,700	3,004.00	1,014,450,800	貸付有価証券 235,600株
ブロンコビリー	11,500	3,860.00	44,390,000	貸付有価証券 7,900株
Z O Z O	428,400	1,360.00	582,624,000	
トレジャー・ファクトリー	13,600	1,896.00	25,785,600	
物語コーポレーション	37,700	4,270.00	160,979,000	
三越伊勢丹ホールディングス	287,000	2,733.00	784,371,000	
H a m e e	9,300	1,421.00	13,215,300	
ウエルシアホールディングス	100,900	2,700.00	272,430,000	
クリエイティブSDホールディングス	27,600	3,320.00	91,632,000	貸付有価証券 18,900株
シュッピン	18,600	1,219.00	22,673,400	
オイシックス・ラ・大地	31,500	1,777.00	55,975,500	
ネクステージ	44,600	2,362.00	105,345,200	貸付有価証券 33,200株
ジョイフル本田	52,700	2,175.00	114,622,500	貸付有価証券 39,000株
エターナルホスピタリティグループ	8,100	3,025.00	24,502,500	
ホットランドホールディングス	15,100	2,054.00	31,015,400	貸付有価証券 11,100株
すかいらーくホールディングス	265,300	3,059.00	811,552,700	貸付有価証券 182,700株
S F Pホールディングス	10,900	2,110.00	22,999,000	貸付有価証券 8,100株
綿半ホールディングス	15,300	1,561.00	23,883,300	
ヨシックスホールディングス	6,600	2,616.00	17,265,600	貸付有価証券 4,800株
ユナイテッド・スーパーマーケット・ホールディングス	83,300	964.00	80,301,200	貸付有価証券 61,600株
あさひ	16,500	1,403.00	23,149,500	
コスモス薬品	38,400	8,640.00	331,776,000	
セブン&アイ・ホールディングス	2,142,800	1,991.00	4,266,314,800	貸付有価証券 625,300株
クリエイティブ・レストランズ・ホールディングス	291,800	774.00	225,853,200	貸付有価証券 216,000株
ツルハホールディングス	170,000	2,367.50	402,475,000	貸付有価証券 126,500株
サンマルクホールディングス	19,200	2,812.00	53,990,400	
トリドールホールディングス	54,800	4,802.00	263,149,600	貸付有価証券 40,800株
T O K Y O B A S E	21,900	477.00	10,446,300	
J Mホールディングス	14,100	3,050.00	43,005,000	
アレンザホールディングス	14,900	1,064.00	15,853,600	貸付有価証券 10,200株

串カツ田中ホールディングス	6,000	2,315.00	13,890,000	貸付有価証券 4,400株
バロックジャパンリミテッド	23,200	773.00	17,933,600	貸付有価証券 17,300株
クスリのアオキホールディングス	50,500	4,005.00	202,252,500	
力の源ホールディングス	14,500	1,445.00	20,952,500	貸付有価証券 10,800株
FOOD & LIFE COMPANIES	111,500	7,737.00	862,675,500	
メディカルシステムネットワーク	19,800	476.00	9,424,800	
ノジマ	63,400	4,055.00	257,087,000	
カップ・クリエイト	30,500	1,577.00	48,098,500	貸付有価証券 22,700株
良品計画	423,600	2,945.00	1,247,502,000	貸付有価証券 313,700株
アドヴァングループ	16,000	880.00	14,080,000	
アルビス	6,500	2,865.00	18,622,500	貸付有価証券 4,600株
G - 7ホールディングス	21,500	1,263.00	27,154,500	
イオン北海道	47,800	900.00	43,020,000	
コジマ	32,400	1,131.00	36,644,400	貸付有価証券 22,400株
コーナン商事	21,500	4,215.00	90,622,500	
エコス	7,400	2,830.00	20,942,000	貸付有価証券 5,400株
ワタミ	23,400	960.00	22,464,000	
パン・パシフィック・インターナショナルホールディングス	1,960,000	975.00	1,911,000,000	
西松屋チェーン	43,100	2,139.00	92,190,900	貸付有価証券 31,900株
ゼンショーホールディングス	110,200	9,672.00	1,065,854,400	
幸楽苑	16,800	1,085.00	18,228,000	貸付有価証券 11,600株
サイゼリヤ	25,200	4,980.00	125,496,000	
V Tホールディングス	76,500	493.00	37,714,500	
魚力	6,900	2,436.00	16,808,400	貸付有価証券 5,100株
ユナイテッドアローズ	20,900	2,093.00	43,743,700	
ハイデイ日高	31,500	3,585.00	112,927,500	貸付有価証券 21,800株
コロワイド	109,500	1,830.00	200,385,000	貸付有価証券 81,600株
壱番屋	77,000	938.00	72,226,000	貸付有価証券 57,000株
スギホールディングス	104,300	3,566.00	371,933,800	
薬王堂ホールディングス	9,700	2,312.00	22,426,400	
ダブルエー	5,600	1,332.00	7,459,200	貸付有価証券 3,700株
スクロール	28,700	1,126.00	32,316,200	

ヨンドシーホールディングス	18,600	1,723.00	32,047,800	貸付有価証券 5,900株
木曽路	29,500	2,447.00	72,186,500	貸付有価証券 22,000株
S R S ホールディングス	32,300	1,225.00	39,567,500	貸付有価証券 23,900株
千趣会	39,300	242.00	9,510,600	
リテールパートナーズ	29,100	1,421.00	41,351,100	
上新電機	19,400	2,573.00	49,916,200	
日本瓦斯	93,000	2,768.00	257,424,000	
ロイヤルホールディングス	34,500	2,737.00	94,426,500	
チヨダ	17,400	1,202.00	20,914,800	
ライフコーポレーション	37,200	2,527.00	94,004,400	
リンガーハット	25,000	2,288.00	57,200,000	貸付有価証券 18,600株
MrMaxHD	24,900	873.00	21,737,700	
AOKIホールディングス	41,800	1,777.00	74,278,600	
オークワ	28,800	927.00	26,697,600	貸付有価証券 19,300株
コメリ	26,200	3,300.00	86,460,000	貸付有価証券 4,900株
青山商事	41,600	2,437.00	101,379,200	
しまむら	45,600	9,889.00	450,938,400	
高島屋	259,600	1,695.00	440,022,000	貸付有価証券 192,200株
松屋	32,900	1,440.00	47,376,000	
エイチ・ツー・オー リテイリング	94,400	2,171.00	204,942,400	
近鉄百貨店	11,300	2,027.00	22,905,100	貸付有価証券 7,200株
丸井グループ	113,300	3,174.00	359,614,200	
アクシアル リテイリング	53,300	1,173.00	62,520,900	
イオン	2,365,200	1,795.00	4,245,534,000	貸付有価証券 1,751,400株
イズミ	29,500	3,265.00	96,317,500	
平和堂	31,800	2,908.00	92,474,400	
フジ	35,700	2,020.00	72,114,000	貸付有価証券 24,600株
ヤオコー	23,000	9,581.00	220,363,000	
ゼビオホールディングス	26,700	1,154.00	30,811,800	
ケーズホールディングス	120,300	1,598.00	192,239,400	
シルバーライフ	5,800	906.00	5,254,800	
Genky DrugStores	17,100	5,030.00	86,013,000	
ブックオフグループホールディングス	14,400	1,506.00	21,686,400	貸付有価証券 9,800株
ギフトホールディングス	9,800	3,315.00	32,487,000	貸付有価証券 7,300株
アインホールディングス	19,500	6,980.00	136,110,000	

Genki Global Dining	11,100	3,360.00	37,296,000	貸付有価証券 8,100株
ヤマダホールディングス	597,500	485.40	290,026,500	
アークランズ	57,900	1,949.00	112,847,100	貸付有価証券 42,900株
ニトリホールディングス	353,000	2,853.50	1,007,285,500	
グルメ杵屋	16,100	967.00	15,568,700	貸付有価証券 11,900株
ケーユーホールディングス	11,700	1,177.00	13,770,900	
吉野家ホールディングス	76,000	3,010.00	228,760,000	貸付有価証券 56,700株
松屋フーズホールディングス	9,200	6,000.00	55,200,000	
サガミホールディングス	31,400	1,854.00	58,215,600	貸付有価証券 23,200株
王将フードサービス	35,700	3,700.00	132,090,000	
ミニストップ	16,100	2,002.00	32,232,200	貸付有価証券 11,900株
アークス	32,700	3,160.00	103,332,000	
パローホールディングス	37,200	2,908.00	108,177,600	
ベルク	9,700	7,730.00	74,981,000	
大庄	13,400	1,177.00	15,771,800	貸付有価証券 10,000株
ファーストリテイリング	130,900	45,040.00	5,895,736,000	貸付有価証券 7,500株
サンドラッグ	65,500	4,337.00	284,073,500	
サックスパーホールディングス	19,000	789.00	14,991,000	貸付有価証券 12,900株
ベルーナ	47,100	1,023.00	48,183,300	
いよぎんホールディングス	236,400	2,245.50	530,836,200	
しずおかフィナンシャルグループ	397,700	2,031.50	807,927,550	
ちゅうぎんフィナンシャルグループ	152,000	2,182.00	331,664,000	
楽天銀行	83,700	8,269.00	692,115,300	
京都フィナンシャルグループ	227,300	3,146.00	715,085,800	
めぶきフィナンシャルグループ	843,900	946.20	798,498,180	
東京きらぼしフィナンシャルグループ	23,100	7,220.00	166,782,000	
九州フィナンシャルグループ	317,700	910.90	289,392,930	
ゆうちょ銀行	1,471,000	1,814.50	2,669,129,500	
富山第一銀行	57,300	1,541.00	88,299,300	
コンコルディア・フィナンシャルグループ	941,700	1,137.00	1,070,712,900	
西日本フィナンシャルホールディングス	110,400	2,510.00	277,104,000	
三十三フィナンシャルグループ	16,100	3,615.00	58,201,500	
第四北越フィナンシャルグループ	170,100	1,435.00	244,093,500	
ひろぎんホールディングス	251,200	1,446.00	363,235,200	
おきなわフィナンシャルグループ	14,200	3,865.00	54,883,000	
十六フィナンシャルグループ	25,400	5,520.00	140,208,000	
北國フィナンシャルホールディングス	173,000	688.00	119,024,000	

プロクレアホールディングス	20,600	1,738.00	35,802,800
あいちフィナンシャルグループ	33,700	3,125.00	105,312,500
あおぞら銀行	124,600	2,315.00	288,449,000
三菱UFJフィナンシャル・グループ	11,582,900	2,394.00	27,729,462,600
りそなホールディングス	2,214,500	1,510.50	3,345,002,250
三井住友トラストグループ	634,000	4,299.00	2,725,566,000
三井住友フィナンシャルグループ	3,701,000	4,176.00	15,455,376,000
千葉銀行	552,300	1,554.50	858,550,350
群馬銀行	306,100	1,651.50	505,524,150
武蔵野銀行	27,500	4,055.00	111,512,500
千葉興業銀行	42,700	1,618.00	69,088,600
筑波銀行	79,200	312.00	24,710,400
七十七銀行	57,800	6,181.00	357,261,800
秋田銀行	12,100	3,585.00	43,378,500
山形銀行	19,900	1,696.00	33,750,400
岩手銀行	11,400	3,890.00	44,346,000
東邦銀行	207,700	465.00	96,580,500
ふくおかフィナンシャルグループ	157,300	4,438.00	698,097,400
スルガ銀行	121,600	1,543.00	187,628,800
八十二銀行	406,200	1,546.00	627,985,200
山梨中央銀行	20,200	3,205.00	64,741,000
大垣共立銀行	34,400	3,475.00	119,540,000
福井銀行	16,100	2,115.00	34,051,500
清水銀行	7,200	2,047.00	14,738,400
滋賀銀行	27,300	6,780.00	185,094,000
南都銀行	27,200	5,090.00	138,448,000
百五銀行	169,900	915.00	155,458,500
紀陽銀行	64,600	2,936.00	189,665,600
ほくほくフィナンシャルグループ	101,600	3,873.00	393,496,800
山陰合同銀行	113,000	1,377.00	155,601,000
百十四銀行	17,700	5,150.00	91,155,000
四国銀行	26,200	1,519.00	39,797,800
阿波銀行	24,700	3,715.00	91,760,500
大分銀行	10,500	5,170.00	54,285,000
宮崎銀行	11,500	4,575.00	52,612,500
佐賀銀行	10,400	3,055.00	31,772,000
琉球銀行	41,400	1,476.00	61,106,400
セブン銀行	646,800	292.20	188,994,960
みずほフィナンシャルグループ	2,412,800	4,988.00	12,035,046,400
山口フィナンシャルグループ	177,000	1,802.50	319,042,500
名古屋銀行	33,900	3,555.00	120,514,500
北洋銀行	233,300	747.00	174,275,100

愛媛銀行	26,400	1,231.00	32,498,400	
京葉銀行	81,100	1,270.00	102,997,000	
栃木銀行	82,700	506.00	41,846,200	
北日本銀行	6,200	3,865.00	23,963,000	
東和銀行	33,100	995.00	32,934,500	
トモニホールディングス	172,500	673.00	116,092,500	
フィデアホールディングス	18,700	1,634.00	30,555,800	
池田泉州ホールディングス	250,500	649.00	162,574,500	
F P G	57,500	2,379.00	136,792,500	
ジャパンインベストメントアドバイザー	29,300	2,000.00	58,600,000	
S B Iホールディングス	290,900	6,436.00	1,872,232,400	
ジャフコ グループ	53,800	2,591.50	139,422,700	
大和証券グループ本社	1,291,100	1,202.50	1,552,547,750	
野村ホールディングス	3,036,500	1,085.50	3,296,120,750	
岡三証券グループ	142,700	684.00	97,606,800	
丸三証券	60,100	947.00	56,914,700	
東洋証券	45,600	551.00	25,125,600	貸付有価証券 31,000株
東海東京フィナンシャル・ホールディングス	214,400	589.00	126,281,600	
水戸証券	49,500	551.00	27,274,500	
いちよし証券	36,400	845.00	30,758,000	
松井証券	124,400	768.00	95,539,200	
マネックスグループ	173,900	835.00	145,206,500	
極東証券	22,500	1,515.00	34,087,500	
岩井コスモホールディングス	20,600	2,720.00	56,032,000	
アイザワ証券グループ	21,700	1,342.00	29,121,400	貸付有価証券 14,800株
スパークス・グループ	19,900	1,598.00	31,800,200	
ライフネット生命保険	33,300	2,072.00	68,997,600	
かんぽ生命保険	204,100	4,193.00	855,791,300	
F P パートナー	8,100	2,163.00	17,520,300	貸付有価証券 6,000株
S O M P Oホールディングス	832,800	4,575.00	3,810,060,000	
アニコム ホールディングス	57,300	825.00	47,272,500	
M S & A Dインシュアランスグループホールディングス	1,323,400	3,356.00	4,441,330,400	
ソニーフィナンシャルグループ	6,324,400	164.00	1,037,201,600	
第一生命ホールディングス	3,298,300	1,166.00	3,845,817,800	
東京海上ホールディングス	1,723,800	6,269.00	10,806,502,200	
T & Dホールディングス	485,000	3,622.00	1,756,670,000	
全国保証	94,400	3,356.00	316,806,400	
ジェイリース	13,600	1,637.00	22,263,200	
S B Iアルヒ	18,400	817.00	15,032,800	
プレミアグループ	30,600	2,156.00	65,973,600	

ネットプロテクションズホールディングス	61,300	881.00	54,005,300	
クレディセゾン	114,400	3,950.00	451,880,000	
芙蓉総合リース	49,800	4,425.00	220,365,000	
みずほリース	135,700	1,303.00	176,817,100	
東京センチュリー	135,000	1,887.00	254,745,000	
日本証券金融	66,400	1,863.00	123,703,200	
アイフル	299,000	499.00	149,201,000	
リコーリース	17,100	5,840.00	99,864,000	
イオンフィナンシャルサービス	103,700	1,508.50	156,431,450	貸付有価証券 8,600株
アコム	429,600	481.40	206,809,440	
ジャックス	21,600	4,250.00	91,800,000	
オリエントコーポレーション	58,900	1,011.00	59,547,900	
オリックス	1,036,500	3,882.00	4,023,693,000	
三菱HCキャピタル	905,100	1,222.50	1,106,484,750	
日本取引所グループ	1,074,200	1,652.50	1,775,115,500	
イー・ギャランティ	29,600	1,636.00	48,425,600	
NECキャピタルソリューション	8,900	3,920.00	34,888,000	貸付有価証券 6,200株
robot home	53,100	192.00	10,195,200	貸付有価証券 38,700株
大東建託	307,500	3,245.00	997,837,500	
いちご	154,000	422.00	64,988,000	
日本駐車場開発	216,700	287.00	62,192,900	
スター・マイカ・ホールディングス	19,400	1,184.00	22,969,600	
SREホールディングス	6,800	3,235.00	21,998,000	
ヒューリック	526,800	1,620.00	853,416,000	貸付有価証券 292,600株
野村不動産ホールディングス	566,800	944.10	535,115,880	
三重交通グループホールディングス	39,500	544.00	21,488,000	貸付有価証券 29,500株
ディア・ライフ	28,100	1,186.00	33,326,600	
地主	15,000	3,055.00	45,825,000	
JPMC	10,100	1,318.00	13,311,800	
フージャースホールディングス	27,800	1,296.00	36,028,800	
オープンハウスグループ	58,000	7,655.00	443,990,000	
東急不動産ホールディングス	543,300	1,225.00	665,542,500	
飯田グループホールディングス	173,200	2,361.50	409,011,800	
And Doホールディングス	10,900	1,111.00	12,109,900	
ケイアイスター不動産	9,900	5,600.00	55,440,000	
グッドコムアセット	15,300	1,558.00	23,837,400	貸付有価証券 11,400株
ジェイ・エス・ビー	7,600	4,120.00	31,312,000	
ロードスターキャピタル	10,500	3,205.00	33,652,500	
アズーム	3,200	5,120.00	16,384,000	

霞ヶ関キャピタル	15,000	9,600.00	144,000,000	貸付有価証券 11,000株
パーク24	129,200	1,890.00	244,188,000	
パラカ	5,300	1,989.00	10,541,700	
三井不動産	2,480,000	1,613.00	4,000,240,000	
三菱地所	1,029,200	3,403.00	3,502,367,600	
平和不動産	58,800	2,362.00	138,885,600	
東京建物	172,300	2,965.50	510,955,650	
京阪神ビルディング	30,400	1,639.00	49,825,600	
住友不動産	288,800	6,532.00	1,886,441,600	
テオーシー	32,800	808.00	26,502,400	
レオパレス21	158,100	714.00	112,883,400	
スターツコーポレーション	29,700	5,080.00	150,876,000	
フジ住宅	23,400	811.00	18,977,400	
空港施設	25,900	1,055.00	27,324,500	
明和地所	14,900	1,111.00	16,553,900	
ゴールドクレスト	12,400	3,355.00	41,602,000	
エスリード	8,600	5,440.00	46,784,000	貸付有価証券 1,100株
日神グループホールディングス	29,900	604.00	18,059,600	
エスコン	47,300	1,032.00	48,813,600	
MIRARTHホールディングス	105,800	390.00	41,262,000	
カチタス	48,700	2,803.00	136,506,100	
トーセイ	26,900	3,480.00	93,612,000	
サンフロンティア不動産	30,300	2,342.00	70,962,600	
FJネクストホールディングス	19,400	1,607.00	31,175,800	
グランディハウス	17,800	583.00	10,377,400	
日本空港ビルデング	64,000	4,723.00	302,272,000	
LIFULL	55,900	209.00	11,683,100	
MIXI	34,300	3,180.00	109,074,000	
ジェイエイシーリクルートメント	68,200	1,083.00	73,860,600	
日本M&Aセンターホールディングス	277,400	755.30	209,520,220	
メンバーズ	7,500	1,255.00	9,412,500	
UTグループ	24,700	2,734.00	67,529,800	
アイティメディア	10,200	1,664.00	16,972,800	貸付有価証券 5,500株
ケアネット	32,300	1,118.00	36,111,400	
E・Jホールディングス	12,500	1,779.00	22,237,500	
オープンアップグループ	63,000	1,816.00	114,408,000	
コシダカホールディングス	51,800	1,374.00	71,173,200	貸付有価証券 39,200株
パソナグループ	22,100	2,190.00	48,399,000	
リンクアンドモチベーション	44,800	530.00	23,744,000	貸付有価証券 31,100株

エス・エム・エス	72,100	1,559.00	112,403,900	
パーソルホールディングス	1,718,800	269.70	463,560,360	
クックパッド	37,500	171.00	6,412,500	貸付有価証券 27,900株
学情	8,600	1,727.00	14,852,200	貸付有価証券 6,700株
スタジオアリス	9,500	2,062.00	19,589,000	貸付有価証券 7,000株
N J S	4,200	5,590.00	23,478,000	貸付有価証券 3,200株
A L S O K	314,900	1,116.00	351,428,400	
カカクコム	135,900	2,539.00	345,050,100	
セントケア・ホールディング	12,200	821.00	10,016,200	
ルネサンス	14,800	1,171.00	17,330,800	貸付有価証券 10,800株
ディップ	33,000	2,325.00	76,725,000	貸付有価証券 24,600株
デジタルホールディングス	9,700	2,000.00	19,400,000	
新日本科学	20,100	1,703.00	34,230,300	貸付有価証券 14,800株
エムスリー	372,500	2,386.00	888,785,000	貸付有価証券 254,900株
ワールドホールディングス	7,500	2,614.00	19,605,000	
ディー・エヌ・エー	75,400	2,319.50	174,890,300	貸付有価証券 55,800株
博報堂D Yホールディングス	213,800	1,188.50	254,101,300	
ぐるなび	35,600	221.00	7,867,600	貸付有価証券 14,300株
タカミヤ	25,900	362.00	9,375,800	
ファンコミュニケーションズ	23,200	520.00	12,064,000	
ライク	9,900	1,508.00	14,929,200	貸付有価証券 6,700株
エスプール	49,100	344.00	16,890,400	
W D Bホールディングス	9,700	1,737.00	16,848,900	貸付有価証券 7,200株
アドウェイズ	20,600	321.00	6,612,600	
バリューコマース	16,700	795.00	13,276,500	
インフォマート	178,200	334.00	59,518,800	
J Pホールディングス	48,400	627.00	30,346,800	貸付有価証券 35,800株
C Lホールディングス	4,800	962.00	4,617,600	貸付有価証券 3,200株
プレステージ・インターナショナル	87,400	660.00	57,684,000	
アミューズ	11,600	2,048.00	23,756,800	
ドリームインキュベータ	4,600	2,590.00	11,914,000	貸付有価証券 3,400株
クイック	13,000	2,511.00	32,643,000	

電通グループ	182,300	3,238.00	590,287,400	貸付有価証券 135,000株
テイクアンドギヴ・ニーズ	9,200	847.00	7,792,400	
イオンファンタジー	8,200	3,640.00	29,848,000	貸付有価証券 6,000株
シーティーエス	26,100	917.00	23,933,700	
H.U.グループホールディングス	55,200	3,415.00	188,508,000	
アルプス技研	15,700	2,794.00	43,865,800	
サニックスホールディングス	27,300	241.00	6,579,300	
日本空調サービス	20,300	1,292.00	26,227,600	
オリエンタルランド	1,111,000	3,567.00	3,962,937,000	
ダスキン	39,500	3,851.00	152,114,500	
明光ネットワークジャパン	24,900	730.00	18,177,000	貸付有価証券 18,400株
ファルコホールディングス	7,500	2,542.00	19,065,000	
ラウンドワン	178,100	1,307.00	232,776,700	
リゾートトラスト	148,900	1,878.00	279,634,200	
ビー・エム・エル	23,200	3,695.00	85,724,000	
リソー教育グループ	118,400	225.00	26,640,000	
早稲田アカデミー	10,500	2,755.00	28,927,500	貸付有価証券 7,800株
ユー・エス・エス	357,500	1,697.50	606,856,250	
東京個別指導学院	22,700	342.00	7,763,400	
サイバーエージェント	382,100	1,776.00	678,609,600	
楽天グループ	1,484,100	959.90	1,424,587,590	貸付有価証券 122,500株
クリーク・アンド・リバー社	9,600	1,504.00	14,438,400	
SBIグローバルアセットマネジメント	37,100	632.00	23,447,200	貸付有価証券 20,500株
テー・オー・ダブリュー	33,900	384.00	13,017,600	
GMOインターネット	4,700	1,018.00	4,784,600	貸付有価証券 3,400株
山田コンサルティンググループ	9,600	1,860.00	17,856,000	
セントラルスポーツ	7,100	2,421.00	17,189,100	貸付有価証券 5,200株
フルキャストホールディングス	14,600	1,776.00	25,929,600	貸付有価証券 10,100株
エン・ジャパン	30,800	1,631.00	50,234,800	
アイ・アールジャパンホールディングス	10,000	827.00	8,270,000	
Keeper 技研	11,700	3,740.00	43,758,000	貸付有価証券 8,600株
Gunosy	15,100	677.00	10,222,700	
イー・ガーディアン	5,800	1,980.00	11,484,000	貸付有価証券 4,200株
ジャパンマテリアル	57,800	1,828.00	105,658,400	
ベクトル	25,800	1,116.00	28,792,800	

チャーム・ケア・コーポレーション	15,800	1,126.00	17,790,800	
キャリアリンク	7,000	2,495.00	17,465,000	貸付有価証券 5,100株
I B J	14,600	874.00	12,760,400	
アサンテ	9,400	1,647.00	15,481,800	貸付有価証券 6,900株
バリューHR	17,000	1,580.00	26,860,000	貸付有価証券 11,700株
M & Aキャピタルパートナーズ	15,300	3,205.00	49,036,500	
ライドオンエクスプレスホールディングス	7,600	1,021.00	7,759,600	
シグマクシス・ホールディングス	55,000	924.00	50,820,000	
ウィルグループ	16,000	1,022.00	16,352,000	
リクルートホールディングス	1,393,900	7,963.00	11,099,625,700	
エラン	16,800	788.00	13,238,400	貸付有価証券 7,000株
日本郵政	1,871,000	1,470.00	2,750,370,000	
ベルシステム24ホールディングス	20,500	1,336.00	27,388,000	
鎌倉新書	16,300	596.00	9,714,800	貸付有価証券 700株
エアトリ	15,500	980.00	15,190,000	貸付有価証券 11,400株
アトラエ	14,700	771.00	11,333,700	
ストライク	9,200	4,425.00	40,710,000	貸付有価証券 6,400株
ソラスト	52,200	489.00	25,525,800	
セラク	5,800	1,695.00	9,831,000	貸付有価証券 1,200株
インソース	41,000	962.00	39,442,000	
ベйкаレント	138,500	8,700.00	1,204,950,000	貸付有価証券 102,600株
Orchestra Holdings	4,300	800.00	3,440,000	
アイモバイル	28,100	634.00	17,815,400	
MS - Japan	10,400	1,006.00	10,462,400	
ジャパンエレベーターサービスホールディングス	146,600	1,877.00	275,168,200	
エル・ティー・エス	2,600	2,338.00	6,078,800	
ミダックホールディングス	11,500	1,993.00	22,919,500	
キュービーネットホールディングス	10,900	1,361.00	14,834,900	
オープングループ	30,400	391.00	11,886,400	
マネジメントソリューションズ	9,400	1,473.00	13,846,200	貸付有価証券 6,400株
プロレド・パートナーズ	4,800	622.00	2,985,600	貸付有価証券 3,500株
フロンティア・マネジメント	5,900	725.00	4,277,500	貸付有価証券 4,000株
アンピスホールディングス	40,500	602.00	24,381,000	
カープスホールディングス	51,600	836.00	43,137,600	

フォーラムエンジニアリング	22,100	1,265.00	27,956,500	
Fast Fitness Japan	6,500	1,759.00	11,433,500	
Macbee Planet	7,100	2,322.00	16,486,200	貸付有価証券 5,200株
ダイレクトマーケティングミックス	20,100	310.00	6,231,000	
ポピンズ	2,900	1,426.00	4,135,400	
LITALICO	17,200	1,356.00	23,323,200	
リログループ	105,000	1,784.50	187,372,500	
東祥	15,900	760.00	12,084,000	
ビーウィズ	4,900	1,507.00	7,384,300	貸付有価証券 3,600株
サンウェルズ	9,800	650.00	6,370,000	貸付有価証券 7,300株
TREホールディングス	43,400	1,555.00	67,487,000	
人・夢・技術グループ	7,800	1,733.00	13,517,400	
NISSOホールディングス	16,500	655.00	10,807,500	
大栄環境	41,100	3,345.00	137,479,500	
GENOVA	8,800	663.00	5,834,400	
日本管財ホールディングス	19,800	2,794.00	55,321,200	
M&A総研ホールディングス	24,500	1,304.00	31,948,000	貸付有価証券 18,100株
エイチ・アイ・エス	54,800	1,405.00	76,994,000	貸付有価証券 400株
ラックランド	7,900	1,303.00	10,293,700	
共立メンテナンス	59,200	3,195.00	189,144,000	貸付有価証券 3,100株
イチネンホールディングス	18,000	2,013.00	36,234,000	
建設技術研究所	19,500	2,985.00	58,207,500	
スペース	13,800	1,401.00	19,333,800	
燦ホールディングス	15,900	1,488.00	23,659,200	
スバル興業	7,300	3,495.00	25,513,500	
タナベコンサルティンググループ	15,900	693.00	11,018,700	貸付有価証券 11,700株
ナガワ	5,100	6,680.00	34,068,000	貸付有価証券 3,600株
東京都競馬	13,800	5,390.00	74,382,000	貸付有価証券 1,800株
カナモト	26,600	3,600.00	95,760,000	
ニシオホールディングス	15,600	4,290.00	66,924,000	
トランス・コスモス	24,100	3,690.00	88,929,000	
乃村工藝社	82,300	1,059.00	87,155,700	
藤田観光	7,500	10,490.00	78,675,000	貸付有価証券 5,800株
KNT-CTホールディングス	11,200	1,631.00	18,267,200	
トーカイ	16,700	2,200.00	36,740,000	
セコム	383,900	5,425.00	2,082,657,500	

セントラル警備保障	10,200	2,563.00	26,142,600
丹青社	39,900	1,406.00	56,099,400
メイテックグループホールディングス	69,600	3,192.00	222,163,200
応用地質	17,100	2,883.00	49,299,300
船井総研ホールディングス	37,800	2,584.00	97,675,200
学究社	7,600	2,306.00	17,525,600
ナック	19,400	550.00	10,670,000
ダイセキ	45,500	3,420.00	155,610,000
ステップ	6,900	2,503.00	17,270,700
合 計	367,009,200		812,287,703,720

(2) 株式以外の有価証券

該当事項はありません。

第2 信用取引契約残高明細表

該当事項はありません。

第3 デリバティブ取引及び為替予約取引の契約額等及び時価の状況表

注記表(デリバティブ取引に関する注記)に記載したとおりであります。

国内債券インデックス マザーファンド

貸借対照表

項目	2025年 9月30日現在
	金額(円)
資産の部	
流動資産	
コール・ローン	4,080,405,848
国債証券	635,951,547,700
地方債証券	38,806,610,521
特殊債券	39,687,910,753
社債券	34,096,158,000
未収入金	2,986,111,000
未収利息	1,020,345,912
前払費用	65,676,173
流動資産合計	756,694,765,907
資産合計	756,694,765,907
負債の部	
流動負債	
未払金	7,053,170,460
未払解約金	109,668,850
流動負債合計	7,162,839,310
負債合計	7,162,839,310
純資産の部	
元本等	
元本	598,808,129,687
剰余金	
剰余金又は欠損金()	150,723,796,910
元本等合計	749,531,926,597
純資産合計	749,531,926,597
負債純資産合計	756,694,765,907

注記表

（重要な会計方針に係る事項に関する注記）

	2025年 9月30日現在
1. 有価証券の評価基準及び評価方法	国債証券、地方債証券、特殊債券、社債券 移動平均法（買付約定後、最初の利払日までは個別法）に基づき、時価で評価しております。 時価評価にあたっては、金融商品取引業者等の提示する価額、価格情報会社の提供する価額又は業界団体が発表する売買参考統計値等で評価しております。
2. デリバティブの評価基準及び評価方法	先物取引 債券先物取引 個別法に基づき、時価で評価しております。 時価評価にあたっては、金融商品取引所等の発表する計算日又は計算日に知りうる直近の日の清算値段によっております。
3. 収益及び費用の計上基準	派生商品取引等損益 約定日基準で計上しております。

（貸借対照表に関する注記）

	2025年 9月30日現在
1. 計算期間の末日における受益権の総数	598,808,129,687口
2. 計算期間の末日における1単位当たりの純資産の額	1口当たり純資産額 1.2517円 (1万口当たり純資産額) (12,517円)

（金融商品に関する注記）

1. 金融商品の状況に関する事項

	2025年 9月30日現在
1. 金融商品に対する取組方針	当ファンドは、投資信託及び投資法人に関する法律第2条第4項に定める証券投資信託であり、信託約款に規定する「運用の基本方針」に従い、有価証券等の金融商品に対して投資として運用することを目的としております。
2. 金融商品の内容及びそのリスク	当ファンドが保有する金融商品の種類は、有価証券、デリバティブ取引、コール・ローン等の金銭債権及び金銭債務であります。 これらは、価格変動リスク、金利変動リスク等の市場リスク、信用リスク、流動性リスク等に晒されております。 また、当ファンドは、投資信託財産に属する資産の価格変動リスクを回避するため、並びに投資対象資産を保有した場合と同様の損益を実現するため、債券先物取引を行っております。当該デリバティブ取引に係る主要なリスクは、債券価格の変動による価格変動リスクであります。
3. 金融商品に係るリスク管理体制	運用部門から独立した運用監理部が、運用に関するリスク管理（流動性リスク管理等を含む）と法令等遵守状況のモニタリングを担当し、毎月開催される運用・リスク委員会等に報告します。

2. 金融商品の時価等に関する事項

	2025年 9月30日現在
1. 貸借対照表計上額、時価及びその差額	貸借対照表上の金融商品は原則として時価で評価しているため、貸借対照表計上額と時価との差額はありません。
2. 時価の算定方法	(1)有価証券 売買目的有価証券 「(重要な会計方針に係る事項に関する注記)」に記載しております。 (2)コール・ローン等の金銭債権及び金銭債務 短期間で決済されるため、時価は帳簿価額と近似していることから、当該帳簿価額によっております。
3. 金融商品の時価等に関する事項についての補足説明	金融商品の時価の算定においては一定の前提条件等を採用しているため、異なる前提条件等によった場合、当該価額が異なることもあります。

（関連当事者との取引に関する注記）

該当事項はありません。

（重要な後発事象に関する注記）

該当事項はありません。

（その他の注記）

元本の移動

区分	2025年 9月30日現在
投資信託財産に係る元本の状況	
期首	2024年10月 1日
期首元本額	509,858,434,543円
期中追加設定元本額	137,483,136,180円
期中一部解約元本額	48,533,441,036円
期末元本額	598,808,129,687円
期末元本額の内訳	
エマージング株式オープン	2,227,240円
S B I 資産設計オープン（資産成長型）	6,302,763,079円
S B I 資産設計オープン（分配型）	20,330,547円
S M T 国内債券インデックス・オープン	15,503,427,884円
世界経済インデックスファンド	13,848,952,616円
DCマイセクション25	31,434,426,140円
DCマイセクション50	41,999,886,206円
DCマイセクション75	15,239,489,776円
DC日本債券インデックス・オープン	401,892,518円
DC日本債券インデックス・オープンS	85,169,832,496円
DC日本債券インデックス・オープンP	59,350,985,475円
DCマイセクションS25	25,798,988,354円
DCマイセクションS50	31,532,575,195円
DCマイセクションS75	9,711,727,367円
DCターゲット・イヤー ファンド2035	3,619,342,595円
DCターゲット・イヤー ファンド2045	1,590,337,219円
DC世界経済インデックスファンド	7,041,733,272円
国内バランス60VA1（適格機関投資家専用）	1,871,639円
マイセクション50VA1（適格機関投資家専用）	21,745,712円
マイセクション75VA1（適格機関投資家専用）	11,324,095円
国内バランス60VA2（適格機関投資家専用）	1,433,847円
バランス30VA1（適格機関投資家専用）	42,100,033円
バランス50VA1（適格機関投資家専用）	64,387,293円
バランス25VA2（適格機関投資家専用）	22,136,029円
バランス50VA2（適格機関投資家専用）	24,319,382円
バランスA（25）VA1（適格機関投資家専用）	1,121,610,514円
バランスB（37.5）VA1（適格機関投資家専用）	690,492,731円
バランスC（50）VA1（適格機関投資家専用）	3,315,767,450円
世界バランスVA1（適格機関投資家専用）	67,873,862円
世界バランスVA2（適格機関投資家専用）	40,606,985円
バランスD（35）VA1（適格機関投資家専用）	807,092,725円
バランスE（25）VA1（適格機関投資家専用）	920,520,816円
バランスF（25）VA1（適格機関投資家専用）	1,266,000,355円
国内バランス25VA1（適格機関投資家専用）	86,834,029円
グローバル・バランスファンド・シリーズ1	7,515,543,737円
日本債券ファンド・シリーズ1	17,261,717,558円
分散投資コア戦略ファンドA	19,652,910,524円
分散投資コア戦略ファンドS	30,232,619,398円
DC世界経済インデックスファンド（株式シフト型）	613,597,011円
DC世界経済インデックスファンド（債券シフト型）	2,797,972,896円
世界経済インデックスファンド（株式シフト型）	140,561,614円
世界経済インデックスファンド（債券シフト型）	55,178,444円
S M T インデックスバランス・オープン	92,760,851円
S M T 世界経済インデックス・オープン	90,349,245円
S M T 世界経済インデックス・オープン（株式シフト型）	214,998,059円
S M T 世界経済インデックス・オープン（債券シフト型）	331,955,535円
S M T 8資産インデックスバランス・オープン	29,718,261円
グローバル経済コア	791,229,046円
S B I 資産設計オープン（つみたてNISA対応型）	68,812,803円
DCターゲット・イヤー ファンド2055	56,295,124円
DCターゲット・イヤーファンド（6資産・運用継続型）2030	336,093,399円
DCターゲット・イヤーファンド（6資産・運用継続型）2040	218,902,129円

区分	2025年 9月30日現在
DCターゲット・イヤーファンド（6資産・運用継続型）2050	73,669,632円
DCターゲット・イヤーファンド（6資産・運用継続型）2060	58,883,853円
My SMT 国内債券インデックス（ノーロード）	2,206,097,595円
10資産分散投資ファンド	533,264,183円
グローバル10資産バランスファンド	947,438,248円
DCターゲット・イヤーファンド（ライフステージ対応型）2035	1,132,172,427円
DCターゲット・イヤーファンド（ライフステージ対応型）2040	307,334,585円
DCターゲット・イヤーファンド（ライフステージ対応型）2045	206,121,238円
DCターゲット・イヤーファンド（ライフステージ対応型）2050	174,872,140円
DCターゲット・イヤーファンド（ライフステージ対応型）2055	79,180,934円
DCターゲット・イヤーファンド（ライフステージ対応型）2060	40,529,902円
DCターゲット・イヤーファンド（ライフステージ対応型）2065	50,273,877円
DCマイセレクションS50（2024-2026リスク抑制型）	13,153,369,503円
DCターゲット・イヤーファンド2065	65,260円
DCターゲット・イヤーファンド（ライフステージ対応型）2070	235,834円
DCターゲット・イヤーファンド（ライフステージ対応型）2075	235,834円
FOFs用 国内債券インデックス・ファンドP（適格機関投資家専用）	129,532,475,281円
FOFs用世界成長戦略ファンド（適格機関投資家専用）	75,230,946円
私募世界経済パッシブファンド（適格機関投資家専用）	22,906,704円
ファンドラップ運用戦略F（中庸型）（適格機関投資家専用）	879,659,523円
グローバル10資産バランス・アクティブ型ファンドN1（適格機関投資家専用）	75,625円
グローバル10資産バランス・アクティブ型ファンドN2（適格機関投資家専用）	140,994円
グローバル10資産バランス・アクティブ型ファンドN3（適格機関投資家専用）	99,121円
グローバル10資産バランス・アクティブ型ファンドN4（適格機関投資家専用）	38,434円
グローバル10資産バランス・アクティブ型ファンドN5（適格機関投資家専用）	121,516円
グローバル10資産バランス・アクティブ型ファンドN6（適格機関投資家専用）	161,342円
国内債券インデックスファンドT（一般投資家私募/適格機関投資家転売制限付）	11,757,224,046円

（有価証券に関する注記）

売買目的有価証券

種類	2025年 9月30日現在
	当期間の損益に含まれた評価差額(円)
国債証券	6,490,130,460
地方債証券	296,730,832
特殊債券	430,770,255
社債券	209,088,000
合計	7,426,719,547

(注) 当計算期間の損益に含まれた評価差額は、「国内債券インデックス マザーファンド」の期首日から本報告書における開示対象ファンドの期末日までの期間に対応する金額であります。

（デリバティブ取引に関する注記）

該当事項はありません。

附属明細表

第1 有価証券明細表

(1) 株式

該当事項はありません。

(2) 株式以外の有価証券

種類	銘柄	券面総額(円)	評価額(円)	備考
国債証券	第466回利付国債（2年）	2,750,000,000	2,740,815,000	
	第467回利付国債（2年）	2,740,000,000	2,732,848,600	
	第468回利付国債（2年）	2,060,000,000	2,053,861,200	
	第469回利付国債（2年）	530,000,000	528,913,500	

第470回利付国債（2年）	3,440,000,000	3,436,869,600	
第471回利付国債（2年）	3,620,000,000	3,621,303,200	
第472回利付国債（2年）	3,110,000,000	3,101,012,100	
第473回利付国債（2年）	2,640,000,000	2,635,644,000	
第474回利付国債（2年）	3,820,000,000	3,805,866,000	
第475回利付国債（2年）	1,570,000,000	1,569,277,800	
第476回利付国債（2年）	1,000,000,000	999,240,000	
第150回利付国債（5年）	6,250,000,000	6,187,750,000	
第151回利付国債（5年）	3,970,000,000	3,920,573,500	
第152回利付国債（5年）	730,000,000	721,911,600	
第153回利付国債（5年）	5,150,000,000	5,071,153,500	
第154回利付国債（5年）	5,550,000,000	5,460,867,000	
第155回利付国債（5年）	4,560,000,000	4,496,068,800	
第156回利付国債（5年）	4,350,000,000	4,279,530,000	
第157回利付国債（5年）	4,920,000,000	4,828,143,600	
第158回利付国債（5年）	3,460,000,000	3,387,097,800	
第159回利付国債（5年）	340,000,000	331,857,000	
第160回利付国債（5年）	2,130,000,000	2,084,631,000	
第161回利付国債（5年）	5,490,000,000	5,387,556,600	
第162回利付国債（5年）	530,000,000	518,848,800	
第163回利付国債（5年）	4,690,000,000	4,604,829,600	
第164回利付国債（5年）	1,600,000,000	1,556,912,000	
第165回利付国債（5年）	2,510,000,000	2,450,211,800	
第166回利付国債（5年）	3,180,000,000	3,114,174,000	
第167回利付国債（5年）	160,000,000	156,286,400	
第168回利付国債（5年）	6,030,000,000	5,930,324,100	
第169回利付国債（5年）	1,120,000,000	1,097,745,600	
第170回利付国債（5年）	4,080,000,000	4,003,540,800	
第171回利付国債（5年）	2,480,000,000	2,415,396,000	
第172回利付国債（5年）	1,800,000,000	1,759,842,000	
第173回利付国債（5年）	200,000,000	195,748,000	
第174回利付国債（5年）	7,930,000,000	7,791,542,200	
第175回利付国債（5年）	5,660,000,000	5,595,136,400	
第176回利付国債（5年）	170,000,000	168,769,200	
第177回利付国債（5年）	1,480,000,000	1,475,234,400	
第178回利付国債（5年）	6,120,000,000	6,066,817,200	
第179回利付国債（5年）	4,465,000,000	4,420,171,400	
第180回利付国債（5年）	1,210,000,000	1,203,248,200	
第1回利付国債（40年）	880,000,000	829,734,400	
第2回利付国債（40年）	1,230,000,000	1,102,067,700	
第3回利付国債（40年）	1,010,000,000	890,335,200	
第4回利付国債（40年）	1,030,000,000	889,837,600	

第5回利付国債(40年)	1,350,000,000	1,101,276,000
第6回利付国債(40年)	1,530,000,000	1,207,476,000
第7回利付国債(40年)	1,460,000,000	1,091,481,400
第8回利付国債(40年)	1,480,000,000	1,005,808,000
第9回利付国債(40年)	2,890,000,000	1,397,979,700
第10回利付国債(40年)	2,750,000,000	1,573,302,500
第11回利付国債(40年)	2,315,000,000	1,255,378,200
第12回利付国債(40年)	1,850,000,000	869,888,500
第13回利付国債(40年)	2,520,000,000	1,161,216,000
第14回利付国債(40年)	2,670,000,000	1,305,256,200
第15回利付国債(40年)	3,190,000,000	1,710,956,500
第16回利付国債(40年)	2,900,000,000	1,692,904,000
第17回利付国債(40年)	3,430,000,000	2,629,986,800
第18回利付国債(40年)	730,000,000	697,792,400
第345回利付国債(10年)	4,880,000,000	4,836,958,400
第346回利付国債(10年)	5,750,000,000	5,686,290,000
第347回利付国債(10年)	4,640,000,000	4,576,385,600
第348回利付国債(10年)	4,700,000,000	4,624,518,000
第349回利付国債(10年)	3,230,000,000	3,170,664,900
第350回利付国債(10年)	6,570,000,000	6,431,570,100
第351回利付国債(10年)	5,425,000,000	5,295,071,250
第352回利付国債(10年)	6,180,000,000	6,014,376,000
第353回利付国債(10年)	5,405,000,000	5,241,823,050
第354回利付国債(10年)	4,260,000,000	4,117,758,600
第355回利付国債(10年)	4,430,000,000	4,266,400,100
第356回利付国債(10年)	4,290,000,000	4,115,826,000
第357回利付国債(10年)	4,160,000,000	3,976,211,200
第358回利付国債(10年)	4,090,000,000	3,895,152,400
第359回利付国債(10年)	5,545,000,000	5,260,874,200
第360回利付国債(10年)	6,450,000,000	6,098,604,000
第361回利付国債(10年)	6,860,000,000	6,460,748,000
第362回利付国債(10年)	5,560,000,000	5,215,502,400
第363回利付国債(10年)	6,220,000,000	5,810,350,800
第364回利付国債(10年)	5,830,000,000	5,422,891,100
第365回利付国債(10年)	6,027,000,000	5,581,906,050
第366回利付国債(10年)	5,890,000,000	5,467,687,000
第367回利付国債(10年)	6,570,000,000	6,072,782,400
第368回利付国債(10年)	6,720,000,000	6,182,332,800
第369回利付国債(10年)	6,150,000,000	5,758,737,000
第370回利付国債(10年)	6,520,000,000	6,082,247,200
第371回利付国債(10年)	6,940,000,000	6,398,610,600
第372回利付国債(10年)	6,640,000,000	6,295,649,600
第373回利付国債(10年)	6,640,000,000	6,173,340,800

第374回利付国債(10年)	6,570,000,000	6,187,297,500
第375回利付国債(10年)	6,070,000,000	5,842,253,600
第376回利付国債(10年)	6,870,000,000	6,480,058,800
第377回利付国債(10年)	6,740,000,000	6,510,300,800
第378回利付国債(10年)	5,420,000,000	5,317,724,600
第379回利付国債(10年)	5,390,000,000	5,324,511,500
第1回利付国債(30年)	110,000,000	117,023,500
第2回利付国債(30年)	160,000,000	168,214,400
第3回利付国債(30年)	120,000,000	125,847,600
第4回利付国債(30年)	110,000,000	118,990,300
第5回利付国債(30年)	50,000,000	52,458,000
第6回利付国債(30年)	580,000,000	616,255,800
第7回利付国債(30年)	880,000,000	931,172,000
第8回利付国債(30年)	850,000,000	871,785,500
第9回利付国債(30年)	240,000,000	239,527,200
第10回利付国債(30年)	230,000,000	224,273,000
第11回利付国債(30年)	260,000,000	264,235,400
第12回利付国債(30年)	390,000,000	407,670,900
第13回利付国債(30年)	470,000,000	487,549,800
第14回利付国債(30年)	750,000,000	801,300,000
第15回利付国債(30年)	830,000,000	893,295,800
第16回利付国債(30年)	400,000,000	430,600,000
第17回利付国債(30年)	1,130,000,000	1,207,472,800
第18回利付国債(30年)	1,115,000,000	1,181,587,800
第19回利付国債(30年)	830,000,000	879,227,300
第20回利付国債(30年)	1,390,000,000	1,496,918,800
第21回利付国債(30年)	960,000,000	1,015,008,000
第22回利付国債(30年)	640,000,000	688,236,800
第23回利付国債(30年)	260,000,000	279,110,000
第24回利付国債(30年)	780,000,000	836,144,400
第25回利付国債(30年)	1,000,000,000	1,050,590,000
第26回利付国債(30年)	1,840,000,000	1,946,775,200
第27回利付国債(30年)	1,240,000,000	1,320,277,600
第28回利付国債(30年)	1,820,000,000	1,930,055,400
第29回利付国債(30年)	1,870,000,000	1,953,065,400
第30回利付国債(30年)	2,000,000,000	2,056,000,000
第31回利付国債(30年)	2,130,000,000	2,151,832,500
第32回利付国債(30年)	2,900,000,000	2,947,995,000
第33回利付国債(30年)	3,250,000,000	3,162,542,500
第34回利付国債(30年)	2,435,000,000	2,414,083,350
第35回利付国債(30年)	2,830,000,000	2,716,545,300
第36回利付国債(30年)	2,790,000,000	2,658,284,100

第37回利付国債(30年)	2,465,000,000	2,296,985,600
第38回利付国債(30年)	1,730,000,000	1,576,064,600
第39回利付国債(30年)	1,920,000,000	1,769,836,800
第40回利付国債(30年)	1,700,000,000	1,536,239,000
第41回利付国債(30年)	1,710,000,000	1,515,983,400
第42回利付国債(30年)	1,650,000,000	1,454,739,000
第43回利付国債(30年)	1,390,000,000	1,220,962,100
第44回利付国債(30年)	1,810,000,000	1,582,935,500
第45回利付国債(30年)	1,680,000,000	1,413,283,200
第46回利付国債(30年)	2,020,000,000	1,690,214,800
第47回利付国債(30年)	1,910,000,000	1,619,851,900
第48回利付国債(30年)	2,070,000,000	1,684,793,700
第49回利付国債(30年)	1,940,000,000	1,572,098,400
第50回利付国債(30年)	2,060,000,000	1,467,626,400
第51回利付国債(30年)	2,380,000,000	1,495,877,600
第52回利付国債(30年)	2,260,000,000	1,481,226,600
第53回利付国債(30年)	1,930,000,000	1,286,885,400
第54回利付国債(30年)	2,290,000,000	1,590,634,000
第55回利付国債(30年)	1,820,000,000	1,255,490,600
第56回利付国債(30年)	1,930,000,000	1,322,204,400
第57回利付国債(30年)	2,110,000,000	1,435,601,800
第58回利付国債(30年)	2,080,000,000	1,405,497,600
第59回利付国債(30年)	1,710,000,000	1,118,203,200
第60回利付国債(30年)	1,780,000,000	1,215,473,000
第61回利付国債(30年)	1,670,000,000	1,075,847,400
第62回利付国債(30年)	1,495,000,000	904,893,600
第63回利付国債(30年)	1,890,000,000	1,102,115,700
第64回利付国債(30年)	1,460,000,000	843,661,000
第65回利付国債(30年)	1,355,000,000	776,401,450
第66回利付国債(30年)	1,695,000,000	961,285,350
第67回利付国債(30年)	1,795,000,000	1,070,376,450
第68回利付国債(30年)	1,890,000,000	1,116,517,500
第69回利付国債(30年)	2,020,000,000	1,217,494,400
第70回利付国債(30年)	2,030,000,000	1,212,417,500
第71回利付国債(30年)	1,750,000,000	1,036,962,500
第72回利付国債(30年)	2,120,000,000	1,247,111,200
第73回利付国債(30年)	2,040,000,000	1,191,421,200
第74回利付国債(30年)	2,250,000,000	1,428,097,500
第75回利付国債(30年)	2,160,000,000	1,482,408,000
第76回利付国債(30年)	2,290,000,000	1,607,190,700
第77回利付国債(30年)	2,140,000,000	1,575,403,800
第78回利付国債(30年)	1,990,000,000	1,386,333,500
第79回利付国債(30年)	1,740,000,000	1,143,180,000

第80回利付国債(30年)	2,380,000,000	1,823,603,600	
第81回利付国債(30年)	2,190,000,000	1,591,341,600	
第82回利付国債(30年)	1,970,000,000	1,501,002,100	
第83回利付国債(30年)	1,910,000,000	1,596,683,600	
第84回利付国債(30年)	2,450,000,000	1,998,269,000	
第85回利付国債(30年)	2,270,000,000	1,936,627,800	
第86回利付国債(30年)	1,540,000,000	1,341,956,000	
第87回利付国債(30年)	1,400,000,000	1,326,822,000	
第92回利付国債(20年)	880,000,000	893,534,400	
第93回利付国債(20年)	120,000,000	121,988,400	
第94回利付国債(20年)	610,000,000	620,992,200	
第95回利付国債(20年)	830,000,000	849,654,400	
第96回利付国債(20年)	1,590,000,000	1,622,261,100	
第97回利付国債(20年)	900,000,000	922,374,000	
第98回利付国債(20年)	440,000,000	450,084,800	
第99回利付国債(20年)	1,410,000,000	1,445,856,300	
第100回利付国債(20年)	480,000,000	494,395,200	
第101回利付国債(20年)	715,000,000	739,889,150	
第102回利付国債(20年)	1,180,000,000	1,224,356,200	
第103回利付国債(20年)	400,000,000	413,976,000	
第104回利付国債(20年)	160,000,000	164,721,600	
第105回利付国債(20年)	1,180,000,000	1,217,075,600	
第106回利付国債(20年)	1,580,000,000	1,634,209,800	
第107回利付国債(20年)	1,100,000,000	1,136,311,000	
第108回利付国債(20年)	840,000,000	862,360,800	
第109回利付国債(20年)	920,000,000	945,355,200	
第110回利付国債(20年)	1,100,000,000	1,137,862,000	
第111回利付国債(20年)	970,000,000	1,008,101,600	
第112回利付国債(20年)	990,000,000	1,025,352,900	
第113回利付国債(20年)	2,020,000,000	2,094,033,000	
第114回利付国債(20年)	1,430,000,000	1,484,054,000	
第115回利付国債(20年)	700,000,000	729,428,000	
第116回利付国債(20年)	1,660,000,000	1,731,828,200	
第117回利付国債(20年)	1,980,000,000	2,057,259,600	
第118回利付国債(20年)	660,000,000	683,575,200	
第119回利付国債(20年)	460,000,000	472,217,600	
第120回利付国債(20年)	1,070,000,000	1,088,618,000	
第121回利付国債(20年)	2,040,000,000	2,105,484,000	
第122回利付国債(20年)	750,000,000	770,377,500	
第123回利付国債(20年)	1,800,000,000	1,876,338,000	
第124回利付国債(20年)	760,000,000	788,500,000	
第125回利付国債(20年)	1,640,000,000	1,719,704,000	

第126回利付国債(20年)	1,090,000,000	1,131,529,000
第127回利付国債(20年)	1,020,000,000	1,053,374,400
第128回利付国債(20年)	2,120,000,000	2,190,023,600
第129回利付国債(20年)	740,000,000	760,298,200
第130回利付国債(20年)	2,555,000,000	2,625,032,550
第131回利付国債(20年)	1,290,000,000	1,317,851,100
第132回利付国債(20年)	1,230,000,000	1,256,137,500
第133回利付国債(20年)	1,810,000,000	1,859,394,900
第134回利付国債(20年)	1,230,000,000	1,263,283,800
第135回利付国債(20年)	920,000,000	939,145,200
第136回利付国債(20年)	1,240,000,000	1,258,054,400
第137回利付国債(20年)	1,400,000,000	1,428,420,000
第138回利付国債(20年)	1,330,000,000	1,339,802,100
第139回利付国債(20年)	480,000,000	486,638,400
第140回利付国債(20年)	2,890,000,000	2,945,054,500
第141回利付国債(20年)	2,300,000,000	2,342,159,000
第142回利付国債(20年)	1,315,000,000	1,348,151,150
第143回利付国債(20年)	1,880,000,000	1,899,627,200
第144回利付国債(20年)	1,850,000,000	1,856,216,000
第145回利付国債(20年)	2,795,000,000	2,840,530,550
第146回利付国債(20年)	3,030,000,000	3,076,419,600
第147回利付国債(20年)	4,420,000,000	4,449,083,600
第148回利付国債(20年)	3,520,000,000	3,509,440,000
第149回利付国債(20年)	2,940,000,000	2,925,329,400
第150回利付国債(20年)	3,390,000,000	3,338,099,100
第151回利付国債(20年)	2,635,000,000	2,545,199,200
第152回利付国債(20年)	2,810,000,000	2,707,575,500
第153回利付国債(20年)	2,420,000,000	2,347,085,400
第154回利付国債(20年)	2,515,000,000	2,408,816,700
第155回利付国債(20年)	2,510,000,000	2,348,832,900
第156回利付国債(20年)	2,090,000,000	1,828,290,200
第157回利付国債(20年)	3,530,000,000	2,999,617,500
第158回利付国債(20年)	3,640,000,000	3,180,268,000
第159回利付国債(20年)	3,030,000,000	2,662,006,500
第160回利付国債(20年)	2,640,000,000	2,331,859,200
第161回利付国債(20年)	2,890,000,000	2,507,075,000
第162回利付国債(20年)	2,850,000,000	2,457,526,500
第163回利付国債(20年)	2,720,000,000	2,331,176,000
第164回利付国債(20年)	3,370,000,000	2,831,676,200
第165回利付国債(20年)	2,760,000,000	2,302,888,800
第166回利付国債(20年)	2,510,000,000	2,136,537,100
第167回利付国債(20年)	2,710,000,000	2,230,194,500
第168回利付国債(20年)	2,350,000,000	1,892,878,000

	第169回利付国債(20年)	1,880,000,000	1,480,951,200	
	第170回利付国債(20年)	2,440,000,000	1,906,908,800	
	第171回利付国債(20年)	2,340,000,000	1,815,184,800	
	第172回利付国債(20年)	1,780,000,000	1,391,746,400	
	第173回利付国債(20年)	3,200,000,000	2,483,648,000	
	第174回利付国債(20年)	2,370,000,000	1,824,852,600	
	第175回利付国債(20年)	3,000,000,000	2,329,530,000	
	第176回利付国債(20年)	2,910,000,000	2,243,348,100	
	第177回利付国債(20年)	2,550,000,000	1,917,600,000	
	第178回利付国債(20年)	2,590,000,000	1,967,338,100	
	第179回利付国債(20年)	3,155,000,000	2,378,775,350	
	第180回利付国債(20年)	2,730,000,000	2,155,962,900	
	第181回利付国債(20年)	3,130,000,000	2,498,303,400	
	第182回利付国債(20年)	3,200,000,000	2,627,072,000	
	第183回利付国債(20年)	2,890,000,000	2,480,458,100	
	第184回利付国債(20年)	2,660,000,000	2,159,973,200	
	第185回利付国債(20年)	3,210,000,000	2,591,336,700	
	第186回利付国債(20年)	2,640,000,000	2,271,799,200	
	第187回利付国債(20年)	2,230,000,000	1,846,484,600	
	第188回利付国債(20年)	2,410,000,000	2,089,759,200	
	第189回利付国債(20年)	2,160,000,000	1,960,977,600	
	第190回利付国債(20年)	2,330,000,000	2,072,115,600	
	第191回利付国債(20年)	2,070,000,000	1,897,444,800	
	第192回利付国債(20年)	2,660,000,000	2,591,239,000	
	第193回利付国債(20年)	2,320,000,000	2,288,262,400	
	国債証券合計	701,302,000,000	635,951,547,700	
地方債証券	第2回東京都公募公債(東京ソーシャルbond(5年))	100,000,000	98,971,000	
	第5回東京都公募公債(東京グリーンbond(30年))	100,000,000	57,117,000	
	第6回東京都公募公債(東京ソーシャルbond(5年))	100,000,000	97,665,000	
	第9回東京都公募公債(30年)	100,000,000	101,848,000	
	第9回東京都公募公債(東京ソーシャルbond(5年))	100,000,000	99,706,000	
	第11回東京都公募公債(30年)	100,000,000	97,770,000	
	第13回東京都公募公債(30年)	100,000,000	92,284,000	
	第15回東京都公募公債(30年)	100,000,000	87,562,000	
	第16回東京都公募公債(20年)	200,000,000	205,246,000	
	第17回東京都公募公債(20年)	100,000,000	102,872,000	
	第19回東京都公募公債(20年)	100,000,000	103,242,000	
	第19回東京都公募公債(30年)	100,000,000	58,860,000	
	第26回東京都公募公債(20年)	200,000,000	202,688,000	
	第27回東京都公募公債(20年)	200,000,000	201,434,000	

第38回東京都公募公債（20年）	200,000,000	147,852,000	
第765回東京都公募公債	100,000,000	98,879,000	
第770回東京都公募公債	100,000,000	98,565,000	
第774回東京都公募公債	130,000,000	127,501,400	
第781回東京都公募公債	300,000,000	292,353,000	
第800回東京都公募公債	200,000,000	190,002,000	
第830回東京都公募公債	300,000,000	276,066,000	
第866回東京都公募公債	300,000,000	298,497,000	
平成28年度第14回北海道公募公債	100,000,000	98,982,000	
平成29年度第13回北海道公募公債	108,000,000	105,965,280	
平成30年度第14回北海道公募公債	200,000,000	193,690,000	
令和2年度第21回北海道公募公債	300,000,000	281,238,000	
令和4年度第10回北海道公募公債	200,000,000	186,064,000	
令和5年度第6回北海道公募公債	100,000,000	93,863,000	
第39回1号宮城県公募公債（10年）	100,000,000	92,594,000	
第4回神奈川県公募公債（30年）	200,000,000	211,370,000	
第11回神奈川県公募公債（20年）	100,000,000	103,071,000	
第15回神奈川県公募公債（20年）	200,000,000	205,568,000	
第17回神奈川県公募公債（20年）	100,000,000	102,994,000	
第20回神奈川県公募公債（20年）	100,000,000	101,106,000	
第27回神奈川県公募公債（20年）	100,000,000	97,385,000	
第43回神奈川県公募公債（20年）	100,000,000	76,359,000	
第48回神奈川県公募公債（20年）	200,000,000	149,202,000	
第100回神奈川県公募公債（5年）	300,000,000	297,267,000	
第226回神奈川県公募公債	100,000,000	98,858,000	
第227回神奈川県公募公債	100,000,000	98,565,000	
第243回神奈川県公募公債	200,000,000	189,962,000	
第260回神奈川県公募公債	208,000,000	195,969,280	
第6回大阪府公募公債（20年）	200,000,000	205,896,000	
第7回大阪府公募公債（20年）	300,000,000	306,612,000	
第10回大阪府公募公債（20年）	100,000,000	101,100,000	
第18回大阪府公募公債（20年）	200,000,000	150,750,000	
第19回大阪府公募公債（20年）	200,000,000	151,940,000	
第202回大阪府公募公債（5年）	112,000,000	109,079,040	
第211回大阪府公募公債（5年）	110,000,000	106,913,400	
第213回大阪府公募公債（5年）	172,000,000	167,856,520	
第214回大阪府公募公債（5年）	108,000,000	105,166,080	
第430回大阪府公募公債（10年）	147,000,000	143,758,650	
第439回大阪府公募公債（10年）	200,000,000	193,684,000	
第440回大阪府公募公債（10年）	100,000,000	96,746,000	
第458回大阪府公募公債（10年）	100,000,000	94,162,000	
第465回大阪府公募公債（10年）	160,000,000	149,326,400	

第468回大阪府公募公債(10年)	182,000,000	169,207,220
第469回大阪府公募公債(10年)	200,000,000	185,646,000
平成21年度第3回京都府公募公債(20年)	100,000,000	103,537,000
平成23年度第5回京都府公募公債(20年)	100,000,000	101,890,000
平成26年度第9回京都府公募公債(15年)	100,000,000	98,586,000
平成28年度第5回京都府公募公債(20年)	100,000,000	84,491,000
平成29年度第5回京都府公募公債(20年)	100,000,000	85,260,000
令和元年度第5回京都府公募公債(20年)	300,000,000	226,878,000
令和2年度第12回京都府公募公債	140,500,000	131,602,135
令和6年度第4回京都府公募公債	145,440,000	138,604,320
第2回兵庫県公募公債(20年)	300,000,000	307,650,000
第6回兵庫県公募公債(15年)	100,000,000	100,628,000
第7回兵庫県公募公債(15年)	100,000,000	99,796,000
第8回兵庫県公募公債(15年)	200,000,000	199,082,000
第9回兵庫県公募公債(20年)	400,000,000	415,404,000
第13回兵庫県公募公債(20年)	200,000,000	204,002,000
第15回兵庫県公募公債(20年)	400,000,000	402,596,000
第22回兵庫県公募公債(20年)	100,000,000	97,332,000
第34回兵庫県公募公債(20年)	100,000,000	84,465,000
第35回兵庫県公募公債(20年)	100,000,000	82,867,000
第41回兵庫県公募公債(20年)	200,000,000	151,428,000
令和元年度第17回兵庫県公募公債	300,000,000	285,390,000
第4回静岡県公募公債(3年)	500,000,000	498,920,000
第9回静岡県公募公債(30年)	100,000,000	81,772,000
第12回静岡県公募公債(30年)	100,000,000	65,488,000
第13回静岡県公募公債(20年)	100,000,000	101,817,000
第15回静岡県公募公債(20年)	100,000,000	100,957,000
第18回静岡県公募公債(20年)	100,000,000	98,150,000
平成29年度第5回静岡県公募公債	100,000,000	98,582,000
平成29年度第8回静岡県公募公債	100,000,000	98,615,000
平成29年度第11回静岡県公募公債	100,000,000	98,373,000
平成30年度第6回静岡県公募公債	300,000,000	292,473,000
令和2年度第11回静岡県公募公債	310,000,000	291,663,500
令和5年度第7回静岡県公募公債	165,000,000	154,710,600
令和7年度第5回静岡県公募公債	100,000,000	99,347,000
令和7年度第7回静岡県公募公債	100,000,000	98,265,000
平成21年度第5回愛知県公募公債(20年)	100,000,000	103,776,000
平成24年度第14回愛知県公募公債(15年)	100,000,000	100,545,000
平成29年度第6回愛知県公募公債(10年)	200,000,000	197,060,000
平成29年度第12回愛知県公募公債(20年)	300,000,000	253,422,000
平成30年度第1回愛知県公募公債(10年)	100,000,000	97,687,000

平成30年度第6回愛知県公募公債(30年)	100,000,000	64,322,000
令和元年度第16回愛知県公募公債(10年)	200,000,000	189,582,000
令和2年度第7回愛知県公募公債(10年)	100,000,000	94,362,000
令和2年度第13回愛知県公募公債(20年)	100,000,000	75,563,000
令和3年度第6回愛知県公募公債(30年)	200,000,000	114,302,000
令和5年度第6回愛知県公募公債(10年)	100,000,000	93,097,000
平成20年度第1回広島県公募公債(20年)	100,000,000	103,482,000
平成21年度第1回広島県公募公債(20年)	200,000,000	207,046,000
平成29年度第1回広島県公募公債	100,000,000	98,635,000
平成30年度第1回広島県公募公債	200,000,000	195,264,000
令和2年度第1回広島県公募公債(20年)	200,000,000	150,732,000
令和2年度第7回広島県公募公債	390,000,000	365,574,300
令和3年度第1回広島県公募公債	100,000,000	75,460,000
令和4年度第2回広島県公募公債	100,000,000	92,469,000
第1回埼玉県公募公債(15年)	100,000,000	98,654,000
第2回埼玉県公募公債(10年)	100,000,000	93,595,000
第3回埼玉県公募公債(20年)	100,000,000	102,366,000
第5回埼玉県公募公債(5年)	300,000,000	294,222,000
第6回埼玉県公募公債(20年)	100,000,000	103,252,000
第6回埼玉県公募公債(30年)	100,000,000	69,970,000
第7回埼玉県公募公債(15年)	600,000,000	521,346,000
第7回埼玉県公募公債(20年)	200,000,000	207,634,000
第8回埼玉県公募公債(15年)	200,000,000	171,388,000
第10回埼玉県公募公債(20年)	200,000,000	205,568,000
第18回埼玉県公募公債(20年)	200,000,000	170,098,000
第23回埼玉県公募公債(20年)	100,000,000	82,234,000
平成28年度第9回埼玉県公募公債	100,000,000	98,995,000
第28回埼玉県公募公債(20年)	200,000,000	149,490,000
平成29年度第4回埼玉県公募公債	100,000,000	98,573,000
令和2年度第7回埼玉県公募公債	100,000,000	93,962,000
令和2年度第8回埼玉県公募公債	100,000,000	93,664,000
令和3年度第8回埼玉県公募公債	150,000,000	138,399,000
平成19年度第1回福岡県公募公債(20年)	100,000,000	102,489,000
平成20年度第2回福岡県公募公債(20年)	100,000,000	102,764,000
平成23年度第1回福岡県公募公債(20年)	200,000,000	206,312,000
平成23年度第1回福岡県公募公債(15年)	100,000,000	100,631,000
平成24年度第1回福岡県公募公債(30年)	100,000,000	94,206,000
平成26年度第4回福岡県公募公債(20年)	100,000,000	95,714,000
平成30年度第1回福岡県公募公債(30年)	100,000,000	64,322,000
平成30年度第1回福岡県公募公債(20年)	100,000,000	83,115,000
令和2年度第1回福岡県公募公債	300,000,000	283,686,000
令和3年度第2回福岡県公募公債	100,000,000	93,101,000
令和3年度第1回福岡県公募公債(15年)	100,000,000	84,386,000

令和5年度第1回福岡県公募公債（グリーンボンド・10年）	100,000,000	93,371,000	
令和5年度第3回福岡県公募公債	100,000,000	93,138,000	
令和7年度第6回福岡県公募公債	100,000,000	99,417,000	
令和7年度第7回福岡県公募公債	100,000,000	99,164,000	
第5回千葉県公募公債（20年）	200,000,000	206,504,000	
第6回千葉県公募公債（20年）	100,000,000	103,631,000	
第13回千葉県公募公債（20年）	100,000,000	100,957,000	
第20回千葉県公募公債（20年）	100,000,000	86,203,000	
平成28年度第6回千葉県公募公債	120,000,000	118,771,200	
平成30年度第1回千葉県公募公債	400,000,000	390,528,000	
令和元年度第7回千葉県公募公債	300,000,000	284,160,000	
令和2年度第7回千葉県公募公債	100,000,000	94,171,000	
令和4年度第6回千葉県公募公債	130,000,000	120,950,700	
令和6年度第1回千葉県公募公債	100,000,000	93,580,000	
平成30年度第1回新潟県公募公債	100,000,000	83,254,000	
令和3年度第1回長野県公募公債（10年）	300,000,000	280,458,000	
令和4年度第1回長野県公募公債（10年）	300,000,000	277,308,000	
令和6年度第1回長野県公募公債（10年）	300,000,000	284,478,000	
令和5年度第1回茨城県公募公債	100,000,000	93,273,000	
令和6年度第1回茨城県公募公債	100,000,000	94,704,000	
第1回群馬県公募公債（20年）	200,000,000	204,576,000	
第3回群馬県公募公債（20年）	100,000,000	100,992,000	
第28回群馬県公募公債（10年）	100,000,000	93,123,000	
第30回群馬県公募公債（10年）	100,000,000	95,039,000	
平成29年度第1回岐阜県公募公債（10年）	100,000,000	98,254,000	
第164回共同発行市場公募地方債	100,000,000	98,984,000	
第166回共同発行市場公募地方債	100,000,000	98,976,000	
第167回共同発行市場公募地方債	100,000,000	98,987,000	
第171回共同発行市場公募地方債	200,000,000	197,116,000	
第174回共同発行市場公募地方債	594,300,000	583,733,346	
第175回共同発行市場公募地方債	100,000,000	98,282,000	
第181回共同発行市場公募地方債	300,000,000	293,037,000	
第219回共同発行市場公募地方債	100,000,000	92,944,000	
第228回共同発行市場公募地方債	200,000,000	184,020,000	
第233回共同発行市場公募地方債	200,000,000	183,962,000	
第243回共同発行市場公募地方債	100,000,000	93,286,000	
第244回共同発行市場公募地方債	100,000,000	92,497,000	
第245回共同発行市場公募地方債	100,000,000	93,772,000	
第255回共同発行市場公募地方債	300,000,000	285,105,000	
第267回共同発行市場公募地方債	200,000,000	198,826,000	
第268回共同発行市場公募地方債	500,000,000	491,965,000	
第269回共同発行市場公募地方債	300,000,000	296,016,000	

令和4年度第3回長崎県公募公債(10年)	100,000,000	92,590,000	
令和4年度第1回熊本市公募公債	101,000,000	93,374,500	
令和3年度第2回奈良県公募公債(20年)	200,000,000	149,782,000	
平成29年度第1回静岡市公募公債	100,000,000	98,219,000	
平成30年度第1回浜松市公募公債	200,000,000	193,228,000	
令和2年度第1回静岡市公募公債	200,000,000	187,804,000	
第13回大阪市公募公債(20年)	200,000,000	206,692,000	
第15回大阪市公募公債(30年)	100,000,000	56,906,000	
第19回大阪市公募公債(20年)	100,000,000	94,602,000	
第19回大阪市公募公債(30年)	100,000,000	82,470,000	
第21回大阪市公募公債(20年)	100,000,000	91,812,000	
第22回大阪市公募公債(20年)	600,000,000	511,338,000	
第24回大阪市公募公債(20年)	100,000,000	86,226,000	
令和3年度第2回大阪市公募公債	200,000,000	186,356,000	
令和7年度第4回大阪市公募公債	100,000,000	98,557,000	
第1回名古屋市公募公債(15年)	100,000,000	100,526,000	
第1回名古屋市公募公債(30年)	100,000,000	106,776,000	
第5回名古屋市公募公債(30年)	100,000,000	103,259,000	
第9回名古屋市公募公債(20年)	100,000,000	102,826,000	
第11回名古屋市公募公債(30年)	100,000,000	86,425,000	
第499回名古屋市公募公債(10年)	100,000,000	98,887,000	
第512回名古屋市公募公債(10年)	300,000,000	283,653,000	
第528回名古屋市公募公債(10年)	100,000,000	95,039,000	
第533回名古屋市公募公債(10年)	200,000,000	198,732,000	
平成28年度第6回京都市公募公債	200,000,000	197,942,000	
令和2年度第1回京都市公募公債	200,000,000	188,426,000	
令和4年度第2回京都市公募公債	200,000,000	185,224,000	
令和5年度第7回京都市公募公債	100,000,000	97,557,000	
平成20年度第1回神戸市公募公債(20年)	200,000,000	206,624,000	
平成21年度第11回神戸市公募公債(20年)	100,000,000	103,870,000	
平成24年度第12回神戸市公募公債(20年)	100,000,000	100,950,000	
令和2年度第9回神戸市公募公債(30年)	100,000,000	58,592,000	
令和3年度第6回神戸市公募公債(30年)	100,000,000	57,089,000	
令和7年度第8回神戸市公募公債(5年)	500,000,000	495,165,000	
第20回横浜市公募公債(20年)	300,000,000	309,654,000	
平成28年度第4回横浜市公募公債	100,000,000	98,975,000	
平成29年度第2回横浜市公募公債	100,000,000	98,599,000	
平成30年度第1回横浜市公募公債	100,000,000	97,748,000	
平成30年度第4回横浜市公募公債	100,000,000	97,428,000	
第30回横浜市公募公債(20年)	200,000,000	194,226,000	
令和2年度第1回横浜市公募公債	300,000,000	283,782,000	

令和3年度第2回横浜市公募公債	100,000,000	93,172,000	
平成23年度第9回札幌市公募公債(15年)	100,000,000	100,706,000	
平成26年度第5回札幌市公募公債(15年)	100,000,000	98,792,000	
平成26年度第10回札幌市公募公債(20年)	100,000,000	95,809,000	
令和5年度第3回札幌市公募公債(10年)	200,000,000	185,484,000	
第11回川崎市公募公債(20年)	100,000,000	102,284,000	
第13回川崎市公募公債(30年)	200,000,000	144,042,000	
第17回川崎市公募公債(20年)	100,000,000	99,504,000	
第27回川崎市公募公債(20年)	100,000,000	83,005,000	
第30回川崎市公募公債(20年)	400,000,000	304,256,000	
第89回川崎市公募公債	100,000,000	99,043,000	
第93回川崎市公募公債	100,000,000	93,978,000	
第15回北九州市公募公債(20年)	100,000,000	100,456,000	
第17回北九州市公募公債(20年)	100,000,000	98,658,000	
平成21年度第3回福岡市公募公債(20年)	100,000,000	103,344,000	
平成25年度第6回福岡市公募公債(20年)	100,000,000	98,833,000	
2019年度第7回福岡市公募公債(20年)	100,000,000	76,011,000	
2020年度第8回福岡市公募公債(30年)	200,000,000	117,224,000	
2023年度第8回福岡市公募公債(10年)	100,000,000	93,438,000	
平成28年度第4回広島市公募公債	105,000,000	103,986,750	
平成29年度第6回広島市公募公債	170,000,000	166,569,400	
令和元年度第2回広島市公募公債(20年)	200,000,000	151,252,000	
令和元年度第6回広島市公募公債	550,000,000	521,757,500	
令和元年度第5回千葉市公募公債	200,000,000	189,440,000	
令和3年度第8回千葉市公募公債	300,000,000	276,207,000	
令和4年度第1回千葉市公募公債	100,000,000	92,290,000	
令和4年度第5回千葉市公募公債	100,000,000	92,012,000	
平成29年度第5回福井県公募公債	100,000,000	97,699,000	
令和元年度第1回福井県公募公債	100,000,000	76,811,000	
令和5年度第2回福井県公募公債	100,000,000	92,657,000	
平成30年度第3回岡山県公募公債(10年)	100,000,000	96,398,000	
令和7年度第3回秋田県公募公債(10年)	200,000,000	197,374,000	
第113回福岡北九州高速道路債券	100,000,000	102,640,000	
地方債証券合計	41,408,240,000	38,806,610,521	
特殊債券	第37回新関西国際空港株式会社社債	100,000,000	73,566,000
	第1回国立大学法人東京大学債券	100,000,000	48,088,000
	第37回政府保証株式会社日本政策投資銀行社債	100,000,000	98,992,000
	第72回政府保証株式会社日本政策投資銀行社債	111,100,000	102,520,858
	第78回株式会社日本政策投資銀行無担保社債	100,000,000	98,746,000
	第109回株式会社日本政策投資銀行無担保社債	100,000,000	48,312,000

第129回株式会社日本政策投資銀行無担保社債	100,000,000	38,141,000	
第20回日本高速道路保有・債務返済機構債券	200,000,000	203,742,000	
第21回道路債券	100,000,000	108,012,000	
第28回道路債券	200,000,000	217,334,000	
第33回道路債券	200,000,000	218,624,000	
第34回日本高速道路保有・債務返済機構債券	100,000,000	102,981,000	
第36回日本高速道路保有・債務返済機構債券	100,000,000	96,462,000	
第37回日本高速道路保有・債務返済機構債券	100,000,000	103,295,000	
第46回日本高速道路保有・債務返済機構債券	200,000,000	188,342,000	
第47回日本高速道路保有・債務返済機構債券	100,000,000	103,877,000	
第84回政府保証日本高速道路保有・債務返済機構債券	100,000,000	89,729,000	
第86回政府保証日本高速道路保有・債務返済機構債券	100,000,000	102,895,000	
第90回政府保証日本高速道路保有・債務返済機構債券	200,000,000	206,624,000	
第94回政府保証日本高速道路保有・債務返済機構債券	200,000,000	207,566,000	
第95回日本高速道路保有・債務返済機構債券	100,000,000	101,049,000	
第109回政府保証日本高速道路保有・債務返済機構債券	100,000,000	98,587,000	
第125回政府保証日本高速道路保有・債務返済機構債券	100,000,000	103,645,000	
第131回日本高速道路保有・債務返済機構債券	100,000,000	97,354,000	
第153回政府保証日本高速道路保有・債務返済機構債券	100,000,000	101,976,000	
第153回日本高速道路保有・債務返済機構債券	100,000,000	73,476,000	
第158回日本高速道路保有・債務返済機構債券	200,000,000	189,304,000	
第171回政府保証日本高速道路保有・債務返済機構債券	100,000,000	100,217,000	
第174回政府保証日本高速道路保有・債務返済機構債券	100,000,000	100,699,000	
第181回政府保証日本高速道路保有・債務返済機構債券	100,000,000	100,720,000	
第188回日本高速道路保有・債務返済機構債券	600,000,000	505,278,000	
第196回政府保証日本高速道路保有・債務返済機構債券	100,000,000	101,280,000	
第208回日本高速道路保有・債務返済機構債券	100,000,000	56,506,000	
第214回政府保証日本高速道路保有・債務返済機構債券	200,000,000	197,026,000	
第223回政府保証日本高速道路保有・債務返済機構債券	100,000,000	97,826,000	
第228回政府保証日本高速道路保有・債務返済機構債券	200,000,000	194,876,000	

第239回政府保証日本高速道路保有・債務返済機構債券	100,000,000	95,032,000	
第242回政府保証日本高速道路保有・債務返済機構債券	200,000,000	190,846,000	
第247回日本高速道路保有・債務返済機構債券	200,000,000	150,286,000	
第259回政府保証日本高速道路保有・債務返済機構債券	100,000,000	93,667,000	
第277回政府保証日本高速道路保有・債務返済機構債券	100,000,000	62,779,000	
第294回政府保証日本高速道路保有・債務返済機構債券	247,000,000	244,374,390	
第296回日本高速道路保有・債務返済機構債券	100,000,000	98,993,000	
第297回政府保証日本高速道路保有・債務返済機構債券	112,000,000	110,828,480	
第300回政府保証日本高速道路保有・債務返済機構債券	205,000,000	202,747,050	
第301回日本高速道路保有・債務返済機構債券	200,000,000	197,126,000	
第302回日本高速道路保有・債務返済機構債券	100,000,000	86,187,000	
第306回政府保証日本高速道路保有・債務返済機構債券	100,000,000	98,795,000	
第309回政府保証日本高速道路保有・債務返済機構債券	200,000,000	197,396,000	
第312回日本高速道路保有・債務返済機構債券	300,000,000	259,671,000	
第314回日本高速道路保有・債務返済機構債券	100,000,000	77,976,000	
第316回日本高速道路保有・債務返済機構債券	100,000,000	88,616,000	
第317回政府保証日本高速道路保有・債務返済機構債券	400,000,000	226,608,000	
第321回政府保証日本高速道路保有・債務返済機構債券	100,000,000	98,362,000	
第328回政府保証日本高速道路保有・債務返済機構債券	100,000,000	84,441,000	
第331回日本高速道路保有・債務返済機構債券	100,000,000	91,330,000	
第339回政府保証日本高速道路保有・債務返済機構債券	120,000,000	117,541,200	
第348回政府保証日本高速道路保有・債務返済機構債券	200,000,000	195,052,000	
第361回政府保証日本高速道路保有・債務返済機構債券	300,000,000	248,718,000	
第363回政府保証日本高速道路保有・債務返済機構債券	214,000,000	208,065,780	
第385回政府保証日本高速道路保有・債務返済機構債券	100,000,000	95,598,000	
第393回政府保証日本高速道路保有・債務返済機構債券	100,000,000	95,014,000	
	400,000,000	221,712,000	

第400回政府保証日本高速道路保有・債務返済機構債券			
第403回政府保証日本高速道路保有・債務返済機構債券	120,000,000	113,218,800	
第415回政府保証日本高速道路保有・債務返済機構債券	200,000,000	148,434,000	
第416回政府保証日本高速道路保有・債務返済機構債券	300,000,000	167,481,000	
第419回政府保証日本高速道路保有・債務返済機構債券	100,000,000	72,999,000	
第436回政府保証日本高速道路保有・債務返済機構債券	100,000,000	81,709,000	
第474回政府保証日本高速道路保有・債務返済機構債券	300,000,000	267,714,000	
第477回政府保証日本高速道路保有・債務返済機構債券	300,000,000	278,688,000	
第479回政府保証日本高速道路保有・債務返済機構債券	100,000,000	91,484,000	
第2回公営企業債券（30年）	300,000,000	315,744,000	
第3回地方公共団体金融機構債券（15年）	100,000,000	99,747,000	
第5回公営企業債券（30年）	300,000,000	323,475,000	
第7回公営企業債券（30年）	200,000,000	214,942,000	
第8回公営企業債券（30年）	100,000,000	105,656,000	
第8回地方公共団体金融機構債券（20年）	200,000,000	205,818,000	
第10回地方公共団体金融機構債券（20年）	200,000,000	203,142,000	
第11回地方公共団体金融機構債券（30年）	200,000,000	111,372,000	
第12回地方公共団体金融機構債券（30年）	300,000,000	169,626,000	
第19回地方公共団体金融機構債券（20年）	500,000,000	508,990,000	
第22回公営企業債券（20年）	100,000,000	102,094,000	
第23回地方公共団体金融機構債券（20年）	100,000,000	100,586,000	
第24回地方公共団体金融機構債券（20年）	100,000,000	100,639,000	
第32回地方公共団体金融機構債券（20年）	100,000,000	99,463,000	
第34回地方公共団体金融機構債券（20年）	500,000,000	496,515,000	
第36回地方公共団体金融機構債券（20年）	200,000,000	197,254,000	
第43回地方公共団体金融機構債券（20年）	100,000,000	94,367,000	
第45回地方公共団体金融機構債券（20年）	100,000,000	94,707,000	
第86回地方公共団体金融機構債券（20年）	300,000,000	225,384,000	
第91回政府保証地方公共団体金融機構債券	100,000,000	98,992,000	
第91回地方公共団体金融機構債券	190,000,000	188,014,500	
第95回政府保証地方公共団体金融機構債券	251,000,000	247,829,870	
第97回政府保証地方公共団体金融機構債券	359,000,000	353,787,320	
第98回政府保証地方公共団体金融機構債券	100,000,000	98,502,000	
第99回政府保証地方公共団体金融機構債券	100,000,000	98,421,000	
第105回政府保証地方公共団体金融機構債券	110,000,000	107,801,100	
第111回政府保証地方公共団体金融機構債券	156,000,000	152,046,960	
第113回政府保証地方公共団体金融機構債券	100,000,000	97,282,000	

第116回地方公共団体金融機構債券	100,000,000	96,428,000	
第119回政府保証地方公共団体金融機構債券	311,000,000	298,665,740	
第119回地方公共団体金融機構債券	100,000,000	95,972,000	
第120回政府保証地方公共団体金融機構債券	100,000,000	95,506,000	
F122回地方公共団体金融機構債券	200,000,000	201,096,000	
F143回地方公共団体金融機構債券	100,000,000	100,457,000	
第169回地方公共団体金融機構債券	200,000,000	185,726,000	
第170回地方公共団体金融機構債券	100,000,000	92,611,000	
F206回地方公共団体金融機構債券	100,000,000	99,846,000	
F214回地方公共団体金融機構債券	100,000,000	99,813,000	
F226回地方公共団体金融機構債券	100,000,000	99,429,000	
F246回地方公共団体金融機構債券	100,000,000	97,850,000	
F441回地方公共団体金融機構債券	100,000,000	98,187,000	
第29回首都高速道路株式会社社債	100,000,000	98,930,000	
第33回首都高速道路株式会社社債	200,000,000	195,404,000	
第35回首都高速道路株式会社社債	300,000,000	296,679,000	
第27回阪神高速道路株式会社社債	100,000,000	98,880,000	
第30回阪神高速道路株式会社社債	300,000,000	296,259,000	
第31回阪神高速道路株式会社社債	100,000,000	98,693,000	
第4回株式会社日本政策金融公庫社債	100,000,000	103,301,000	
第18回株式会社日本政策金融公庫社債	100,000,000	103,559,000	
第44回政府保証日本政策金融公庫債券	117,000,000	115,750,440	
第46回政府保証日本政策金融公庫債券	100,000,000	98,493,000	
第47回政府保証日本政策金融公庫債券	210,000,000	206,161,200	
第53回政府保証日本政策金融公庫債券	187,000,000	182,065,070	
第117回都市再生債券	200,000,000	193,646,000	
第159回都市再生債券	200,000,000	81,266,000	
第161回都市再生債券	100,000,000	45,721,000	
第165回都市再生債券	400,000,000	229,128,000	
第171回都市再生債券	200,000,000	94,976,000	
第191回都市再生債券	100,000,000	65,134,000	
第62回独立行政法人福祉医療機構債券	100,000,000	94,392,000	
第30回政府保証中部国際空港債券	240,000,000	221,445,600	
第2回貸付債権担保T種住宅金融支援機構債券	58,707,000	57,620,920	
第3回一般担保住宅金融支援機構債券	100,000,000	101,790,000	
第3回貸付債権担保T種住宅金融支援機構債券	42,304,000	41,583,985	
第4回一般担保住宅金融公庫債券	100,000,000	101,694,000	
第4回貸付債権担保T種住宅金融支援機構債券	73,404,000	71,957,941	
第6回貸付債権担保T種住宅金融支援機構債券	86,121,000	83,806,928	
第7回貸付債権担保T種住宅金融支援機構債券	31,054,000	30,256,533	
第8回貸付債権担保T種住宅金融支援機構債券	112,440,000	108,684,504	
第9回貸付債権担保T種住宅金融支援機構債券	75,796,000	73,065,070	
第12回一般担保住宅金融支援機構債券	100,000,000	102,536,000	

第23回貸付債権担保住宅金融支援機構債券	11,289,000	11,414,195
第24回貸付債権担保住宅金融支援機構債券	11,046,000	11,152,704
第25回貸付債権担保住宅金融支援機構債券	12,448,000	12,635,093
第28回政府保証住宅金融支援機構債券（グリーンボンド）	200,000,000	183,908,000
第28回貸付債権担保住宅金融支援機構債券	14,632,000	14,820,167
第29回政府保証住宅金融支援機構債券	600,000,000	521,730,000
第30回貸付債権担保住宅金融支援機構債券	15,352,000	15,576,753
第31回貸付債権担保住宅金融支援機構債券	15,305,000	15,497,077
第34回貸付債権担保住宅金融支援機構債券	32,802,000	33,164,134
第36回貸付債権担保住宅金融支援機構債券	14,500,000	14,677,335
第45回貸付債権担保住宅金融支援機構債券	15,212,000	15,394,696
第46回貸付債権担保住宅金融支援機構債券	14,742,000	14,938,068
第48回貸付債権担保住宅金融支援機構債券	14,039,000	14,236,388
第50回貸付債権担保住宅金融支援機構債券	29,582,000	29,837,292
第51回貸付債権担保住宅金融支援機構債券	15,626,000	15,742,413
第55回貸付債権担保住宅金融支援機構債券	20,980,000	20,850,343
第56回貸付債権担保住宅金融支援機構債券	20,151,000	20,052,461
第57回貸付債権担保住宅金融支援機構債券	20,138,000	20,057,649
第60回貸付債権担保住宅金融支援機構債券	43,160,000	42,681,787
第66回貸付債権担保住宅金融支援機構債券	54,530,000	52,889,192
第67回貸付債権担保住宅金融支援機構債券	28,482,000	27,514,466
第68回貸付債権担保住宅金融支援機構債券	88,506,000	86,158,820
第69回貸付債権担保住宅金融支援機構債券	29,941,000	29,168,821
第70回貸付債権担保住宅金融支援機構債券	25,624,000	25,102,807
第72回貸付債権担保住宅金融支援機構債券	24,401,000	23,721,676
第73回貸付債権担保住宅金融支援機構債券	29,254,000	28,557,462
第75回一般担保住宅金融支援機構債券	150,000,000	154,626,000
第78回貸付債権担保住宅金融支援機構債券	75,825,000	73,709,482
第79回貸付債権担保住宅金融支援機構債券	103,428,000	100,232,074
第84回貸付債権担保住宅金融支援機構債券	29,826,000	28,604,028
第85回貸付債権担保住宅金融支援機構債券	31,347,000	30,002,840
第87回貸付債権担保住宅金融支援機構債券	32,540,000	30,946,841
第88回一般担保住宅金融支援機構債券	100,000,000	101,898,000
第89回貸付債権担保住宅金融支援機構債券	100,434,000	95,231,518
第90回貸付債権担保住宅金融支援機構債券	34,610,000	32,658,342
第92回貸付債権担保住宅金融支援機構債券	73,722,000	68,501,745
第94回貸付債権担保住宅金融支援機構債券	41,634,000	38,655,503
第96回貸付債権担保住宅金融支援機構債券	43,981,000	40,506,501
第96回一般担保住宅金融支援機構債券	300,000,000	302,415,000
第97回貸付債権担保住宅金融支援機構債券	43,006,000	39,826,566
第98回貸付債権担保住宅金融支援機構債券	136,617,000	126,553,791
第99回貸付債権担保住宅金融支援機構債券	92,516,000	85,384,866

第100回貸付債権担保住宅金融支援機構債券	45,265,000	41,661,000	
第104回貸付債権担保住宅金融支援機構債券	48,764,000	44,672,212	
第108回貸付債権担保住宅金融支援機構債券	55,159,000	48,423,534	
第113回貸付債権担保住宅金融支援機構債券	60,484,000	53,299,105	
第114回貸付債権担保住宅金融支援機構債券	59,501,000	52,184,757	
第115回貸付債権担保住宅金融支援機構債券	60,355,000	53,033,938	
第116回貸付債権担保住宅金融支援機構債券	60,715,000	53,555,487	
第117回貸付債権担保住宅金融支援機構債券	61,102,000	53,668,330	
第119回貸付債権担保住宅金融支援機構債券	122,160,000	107,376,196	
第122回貸付債権担保住宅金融支援機構債券	63,290,000	55,271,789	
第123回貸付債権担保住宅金融支援機構債券	252,644,000	220,535,474	
第124回貸付債権担保住宅金融支援機構債券	62,747,000	54,568,556	
第125回貸付債権担保住宅金融支援機構債券	62,435,000	54,286,608	
第126回貸付債権担保住宅金融支援機構債券	63,666,000	55,306,017	
第127回貸付債権担保住宅金融支援機構債券	130,124,000	112,567,669	
第128回貸付債権担保住宅金融支援機構債券	126,700,000	109,978,134	
第129回貸付債権担保住宅金融支援機構債券	130,638,000	113,383,332	
第130回貸付債権担保住宅金融支援機構債券	65,348,000	56,566,535	
第131回貸付債権担保住宅金融支援機構債券	129,490,000	111,654,047	
第133回貸付債権担保住宅金融支援機構債券	65,318,000	56,393,601	
第134回貸付債権担保住宅金融支援機構債券	132,188,000	113,554,779	
第135回貸付債権担保住宅金融支援機構債券	131,396,000	112,820,547	
第135回一般担保住宅金融支援機構債券	100,000,000	92,409,000	
第137回貸付債権担保住宅金融支援機構債券	67,324,000	58,102,631	
第138回貸付債権担保住宅金融支援機構債券	66,271,000	57,394,662	
第140回貸付債権担保住宅金融支援機構債券	66,659,000	57,014,775	
第142回貸付債権担保住宅金融支援機構債券	137,804,000	117,104,461	
第143回貸付債権担保住宅金融支援機構債券	68,904,000	58,387,871	
第144回貸付債権担保住宅金融支援機構債券	68,139,000	57,875,903	
第145回貸付債権担保住宅金融支援機構債券	139,976,000	118,450,490	
第146回貸付債権担保住宅金融支援機構債券	70,844,000	59,382,149	
第148回貸付債権担保住宅金融支援機構債券	215,055,000	178,917,157	
第149回貸付債権担保住宅金融支援機構債券	145,850,000	121,234,895	
第153回貸付債権担保住宅金融支援機構債券	74,303,000	62,660,462	
第154回貸付債権担保住宅金融支援機構債券	75,259,000	63,231,106	
第158回一般担保住宅金融支援機構債券	100,000,000	99,149,000	
第160回貸付債権担保住宅金融支援機構債券	154,462,000	129,944,246	
第162回貸付債権担保住宅金融支援機構債券	77,727,000	65,284,461	
第163回貸付債権担保住宅金融支援機構債券	157,208,000	131,836,200	
第164回貸付債権担保住宅金融支援機構債券	158,974,000	132,927,699	
第165回貸付債権担保住宅金融支援機構債券	78,747,000	66,086,844	
第166回貸付債権担保住宅金融支援機構債券	158,190,000	133,468,066	

第168回貸付債権担保住宅金融支援機構債券	157,264,000	132,323,502
第169回貸付債権担保住宅金融支援機構債券	80,577,000	67,642,779
第171回貸付債権担保住宅金融支援機構債券	80,976,000	67,397,134
第172回貸付債権担保住宅金融支援機構債券	242,790,000	201,979,428
第173回貸付債権担保住宅金融支援機構債券	81,468,000	67,847,365
第175回貸付債権担保住宅金融支援機構債券	83,036,000	69,359,970
第178回貸付債権担保住宅金融支援機構債券	82,695,000	69,905,391
第181回貸付債権担保住宅金融支援機構債券	84,413,000	71,257,233
第183回貸付債権担保住宅金融支援機構債券	84,428,000	71,292,691
第184回貸付債権担保住宅金融支援機構債券	171,894,000	144,660,833
第187回貸付債権担保住宅金融支援機構債券	86,936,000	74,881,454
第188回貸付債権担保住宅金融支援機構債券	172,640,000	152,235,678
第191回貸付債権担保住宅金融支援機構債券	86,482,000	75,711,531
第192回一般担保住宅金融支援機構債券	100,000,000	82,592,000
第193回貸付債権担保住宅金融支援機構債券	86,530,000	75,659,236
第194回貸付債権担保住宅金融支援機構債券	88,081,000	76,855,957
第196回貸付債権担保住宅金融支援機構債券	179,524,000	157,835,705
第197回貸付債権担保住宅金融支援機構債券	90,698,000	80,304,009
第199回貸付債権担保住宅金融支援機構債券	90,407,000	80,373,631
第206回貸付債権担保住宅金融支援機構債券	94,182,000	85,266,731
第208回一般担保住宅金融支援機構債券	200,000,000	197,232,000
第211回貸付債権担保住宅金融支援機構債券	96,871,000	88,309,541
第212回貸付債権担保住宅金融支援機構債券	291,384,000	265,546,980
第213回貸付債権担保住宅金融支援機構債券	193,706,000	178,899,113
第214回貸付債権担保住宅金融支援機構債券	195,420,000	185,105,732
第218回貸付債権担保住宅金融支援機構債券	198,886,000	192,589,269
第220回貸付債権担保住宅金融支援機構債券	300,000,000	297,492,000
第263回一般担保住宅金融支援機構債券	100,000,000	59,042,000
第290回一般担保住宅金融支援機構債券	200,000,000	110,162,000
第299回一般担保住宅金融支援機構債券	100,000,000	46,459,000
第320回一般担保住宅金融支援機構債券	100,000,000	56,371,000
第354回一般担保住宅金融支援機構債券	300,000,000	258,567,000
第356回一般担保住宅金融支援機構債券	100,000,000	88,151,000
い第876号商工債	400,000,000	391,080,000
い第878号商工債	100,000,000	97,535,000
い第888号商工債	200,000,000	195,532,000
い第902号商工債	100,000,000	98,974,000
第384回信金中金債（5年）	200,000,000	197,822,000
第385回信金中金債（5年）	400,000,000	395,336,000
第389回信金中金債（5年）	100,000,000	98,552,000
第394回信金中金債（5年）	100,000,000	98,110,000
第411回信金中金債（5年）	200,000,000	194,574,000
第416回信金中金債（5年）	500,000,000	488,645,000

	第427回信金中金債（5年）	100,000,000	99,204,000	
	第19回韓国輸出入銀行円貨債券	400,000,000	396,984,000	
	第20回アンデス開発公社円貨債券（2023）	300,000,000	297,822,000	
	第21回国際協力機構債券	100,000,000	100,277,000	
	第64回東日本高速道路株式会社社債	100,000,000	95,021,000	
	第67回東日本高速道路株式会社社債	200,000,000	190,154,000	
	第73回東日本高速道路株式会社社債	500,000,000	471,895,000	
	第86回東日本高速道路株式会社社債	100,000,000	98,828,000	
	第106回東日本高速道路株式会社社債	100,000,000	97,711,000	
	第111回東日本高速道路株式会社社債	100,000,000	97,587,000	
	第114回東日本高速道路株式会社社債	100,000,000	97,870,000	
	第98回中日本高速道路株式会社社債	200,000,000	196,938,000	
	第100回中日本高速道路株式会社社債	100,000,000	97,934,000	
	第101回中日本高速道路株式会社社債	100,000,000	97,830,000	
	第103回中日本高速道路株式会社社債	400,000,000	391,968,000	
	第104回中日本高速道路株式会社社債	100,000,000	97,592,000	
	第105回中日本高速道路株式会社社債	200,000,000	195,304,000	
	第107回中日本高速道路株式会社社債	100,000,000	97,837,000	
	第109回中日本高速道路株式会社社債	300,000,000	294,333,000	
	第111回中日本高速道路株式会社社債	500,000,000	496,830,000	
	第112回中日本高速道路株式会社社債	100,000,000	99,304,000	
	第113回中日本高速道路株式会社社債	100,000,000	99,356,000	
	第71回西日本高速道路株式会社社債	100,000,000	98,414,000	
	第74回西日本高速道路株式会社社債	200,000,000	197,176,000	
	第77回西日本高速道路株式会社社債	200,000,000	195,864,000	
	第78回西日本高速道路株式会社社債	100,000,000	97,688,000	
	第80回西日本高速道路株式会社社債	100,000,000	97,920,000	
	第82回西日本高速道路株式会社社債	100,000,000	98,011,000	
	第85回西日本高速道路株式会社社債	100,000,000	97,481,000	
	第91回西日本高速道路株式会社社債	100,000,000	98,094,000	
	第93回西日本高速道路株式会社社債	300,000,000	292,308,000	
	第99回西日本高速道路株式会社社債	100,000,000	98,089,000	
	第100回西日本高速道路株式会社社債	200,000,000	198,650,000	
	第106回西日本高速道路株式会社社債	600,000,000	597,882,000	
	第108回西日本高速道路株式会社社債	300,000,000	299,088,000	
	第127回鉄道建設・運輸施設整備支援機構債券	200,000,000	176,520,000	
	特殊債券合計	43,403,627,000	39,687,910,753	
社債券	第33回ビー・ピー・シー・イー・エス・エー円貨社債	100,000,000	98,059,000	
	第38回ビー・ピー・シー・イー・エス・エー円貨社債	200,000,000	198,656,000	

第42回ビー・ピー・シー・イー・エス・エー円貨社債	100,000,000	98,552,000	
第23回クレディ・アグリコル・エス・エー円貨社債	100,000,000	97,967,000	
第27回クレディ・アグリコル・エス・エー円貨社債	100,000,000	99,414,000	
第30回クレディ・アグリコル・エス・エー円貨社債	200,000,000	197,392,000	
第8回ビー・エヌ・ピー・パリバ円貨社債(2023)	400,000,000	392,328,000	
第12回オーストラリア・ニュージーランド銀行円貨社債	400,000,000	396,656,000	
第39回大成建設株式会社無担保社債	100,000,000	94,182,000	
第24回清水建設株式会社無担保社債	100,000,000	98,060,000	
第32回清水建設株式会社無担保社債	100,000,000	98,206,000	
第37回清水建設株式会社無担保社債	100,000,000	98,703,000	
第50回鹿島建設株式会社無担保社債	100,000,000	96,314,000	
第52回鹿島建設株式会社無担保社債	100,000,000	99,326,000	
第11回戸田建設株式会社無担保社債	100,000,000	99,422,000	
第9回五洋建設株式会社無担保社債	100,000,000	97,424,000	
第10回五洋建設株式会社無担保社債	100,000,000	99,660,000	
第25回大和ハウス工業株式会社無担保社債	100,000,000	92,424,000	
第26回積水ハウス株式会社無担保社債	100,000,000	96,580,000	
第9回日揮ホールディングス株式会社無担保社債	200,000,000	198,030,000	
第17回日本ハム株式会社無担保社債	100,000,000	96,551,000	
第27回麒麟ホールディングス株式会社無担保社債	100,000,000	99,002,000	
第12回サントリーホールディングス株式会社無担保社債	100,000,000	92,561,000	
第18回日本たばこ産業株式会社社債	100,000,000	98,878,000	
第7回日鉄興和不動産株式会社無担保社債	100,000,000	97,906,000	
第8回中央日本土地建物グループ株式会社無担保社債	100,000,000	97,346,000	
第9回中央日本土地建物グループ株式会社無担保社債	100,000,000	97,411,000	
第6回ヒューリック株式会社無担保社債	100,000,000	97,128,000	
第15回ヒューリック株式会社無担保社債	200,000,000	197,784,000	
第10回J・フロントリテイリング株式会社無担保社債	100,000,000	97,620,000	
第46回東洋紡株式会社無担保社債	100,000,000	99,141,000	
第25回東急不動産ホールディングス株式会社無担保社債	100,000,000	95,202,000	
第28回東急不動産ホールディングス株式会社無担保社債	100,000,000	98,441,000	
第26回旭化成株式会社無担保社債	400,000,000	396,732,000	
第35回王子ホールディングス株式会社無担保社債	100,000,000	96,925,000	

第4回株式会社レゾナック・ホールディングス無担保社債	100,000,000	97,978,000	
第9回株式会社クレハ無担保社債	100,000,000	97,402,000	
第4回エア・ウォーター株式会社無担保社債	100,000,000	97,194,000	
第62回三井化学株式会社無担保社債	200,000,000	196,112,000	
第24回株式会社三菱ケミカルホールディングス無担保社債	100,000,000	97,704,000	
第32回株式会社三菱ケミカルホールディングス無担保社債	200,000,000	197,334,000	
第42回株式会社三菱ケミカルホールディングス無担保社債	100,000,000	71,798,000	
第22回UBE株式会社無担保社債	100,000,000	99,285,000	
第4回株式会社野村総合研究所無担保社債	100,000,000	97,660,000	
第14回株式会社野村総合研究所無担保社債	100,000,000	94,665,000	
第6回株式会社電通無担保社債	200,000,000	189,942,000	
第2回株式会社ADEKA無担保社債	100,000,000	97,589,000	
第16回武田薬品工業株式会社無担保社債	300,000,000	273,207,000	
第10回テルモ株式会社無担保社債	300,000,000	297,366,000	
第11回テルモ株式会社無担保社債	200,000,000	195,260,000	
第10回関西ペイント株式会社無担保社債	200,000,000	198,326,000	
第23回株式会社オリエンタルランド無担保社債	100,000,000	95,750,000	
第13回ヤフー株式会社無担保社債	100,000,000	94,385,000	
第27回LINEヤフー株式会社無担保社債	100,000,000	99,031,000	
第13回住友三井オートサービス株式会社無担保社債	100,000,000	98,811,000	
第14回住友三井オートサービス株式会社無担保社債	100,000,000	99,184,000	
第2回サイグループホールディングス株式会社無担保社債	100,000,000	98,275,000	
第20回富士フィルムホールディングス株式会社無担保社債	200,000,000	198,096,000	
第26回富士フィルムホールディングス株式会社無担保社債	100,000,000	98,549,000	
第4回ENEOSホールディングス株式会社無担保社債	100,000,000	92,973,000	
第11回株式会社ブリヂストン無担保社債	100,000,000	98,661,000	
第14回株式会社ブリヂストン無担保社債	100,000,000	96,375,000	
第11回住友理工株式会社無担保社債	100,000,000	92,616,000	
第5回AGC株式会社無担保社債	100,000,000	98,374,000	
第20回住友大阪セメント株式会社無担保社債	100,000,000	98,042,000	
第72回株式会社神戸製鋼所無担保社債	100,000,000	99,227,000	
第34回住友金属鉱山株式会社無担保社債	100,000,000	98,093,000	
第17回株式会社LIXIL無担保社債	100,000,000	98,036,000	
第10回住友重機械工業株式会社無担保社債	100,000,000	99,091,000	
第17回株式会社クボタ無担保社債	100,000,000	93,417,000	
第35回ダイキン工業株式会社無担保社債	100,000,000	99,247,000	

第59回日本精工株式会社無担保社債	100,000,000	94,475,000
第22回THK株式会社無担保社債	100,000,000	99,010,000
第17回株式会社日立製作所無担保社債	100,000,000	100,066,000
第20回株式会社日立製作所無担保社債	100,000,000	94,622,000
第23回株式会社日立製作所無担保社債	100,000,000	94,248,000
第22回セイコーエプソン株式会社無担保社債	100,000,000	94,102,000
第23回パナソニック株式会社無担保社債	100,000,000	92,981,000
第26回パナソニック株式会社無担保社債	100,000,000	94,798,000
第27回パナソニック株式会社無担保社債	300,000,000	297,828,000
第30回パナソニック株式会社無担保社債	200,000,000	198,394,000
第31回パナソニック株式会社無担保社債	200,000,000	199,406,000
第39回ソニーグループ株式会社無担保社債	500,000,000	494,865,000
第14回TDK株式会社無担保社債	100,000,000	98,527,000
第18回株式会社デンソー無担保社債	100,000,000	97,769,000
第7回スタンレー電気株式会社無担保社債	100,000,000	96,600,000
第35回三菱重工株式会社無担保社債	100,000,000	98,395,000
第22回JA三井リース株式会社無担保社債	100,000,000	98,453,000
第27回JA三井リース株式会社無担保社債	100,000,000	99,027,000
第28回JA三井リース株式会社無担保社債	100,000,000	97,299,000
第29回JA三井リース株式会社無担保社債	200,000,000	198,318,000
第31回JA三井リース株式会社無担保社債	100,000,000	97,549,000
第35回JA三井リース株式会社無担保社債	100,000,000	99,728,000
第27回トヨタ自動車株式会社無担保社債	200,000,000	186,490,000
第32回マツダ株式会社無担保社債	100,000,000	97,052,000
第8回株式会社SUBARU無担保社債	100,000,000	95,902,000
第4回オリックス銀行株式会社無担保社債	200,000,000	195,670,000
第6回オリックス銀行株式会社無担保社債	100,000,000	98,524,000
第28回オリンパス株式会社無担保社債	100,000,000	99,559,000
第9回凸版印刷株式会社無担保社債	100,000,000	85,870,000
第6回大日本印刷株式会社無担保社債	100,000,000	75,500,000
第108回丸紅株式会社無担保社債	100,000,000	98,595,000
第119回丸紅株式会社無担保社債	100,000,000	97,139,000
第10回長瀬産業株式会社無担保社債	100,000,000	95,740,000
第34回豊田通商株式会社無担保社債	100,000,000	99,124,000
第70回三井物産株式会社無担保社債	100,000,000	101,584,000
第73回三井物産株式会社無担保社債	200,000,000	191,864,000
第53回住友商事株式会社無担保社債	100,000,000	98,468,000
第56回住友商事株式会社無担保社債	100,000,000	97,368,000
第60回住友商事株式会社無担保社債	200,000,000	184,580,000
第3回岩谷産業株式会社無担保社債	100,000,000	96,363,000
第43回株式会社丸井グループ無担保社債	200,000,000	197,874,000
第44回株式会社丸井グループ無担保社債	100,000,000	97,226,000
第99回株式会社クレディセゾン無担保社債	100,000,000	97,178,000

第106回株式会社クレディセゾン無担保社債	200,000,000	197,818,000	
第115回株式会社クレディセゾン無担保社債	100,000,000	99,136,000	
第22回三菱UFJフィナンシャル・グループ 無担保社債(劣後特)	100,000,000	95,110,000	
第24回株式会社りそなホールディングス無担 保社債	100,000,000	98,320,000	
第23回株式会社三菱東京UFJ銀行無担保社 債(劣後特約付)	100,000,000	104,301,000	
第88回株式会社三菱東京UFJ銀行無担保社 債	100,000,000	101,722,000	
第41回芙蓉総合リース株式会社無担保社債	100,000,000	97,755,000	
第9回みずほリース株式会社無担保社債	100,000,000	96,687,000	
第18回NTTファイナンス株式会社無担保社 債	400,000,000	375,592,000	
第25回NTTファイナンス株式会社無担保社 債	100,000,000	95,482,000	
第26回NTTファイナンス株式会社無担保社 債	200,000,000	183,532,000	
第30回NTTファイナンス株式会社無担保社 債	300,000,000	282,399,000	
第34回NTTファイナンス株式会社無担保社 債	100,000,000	95,343,000	
第38回NTTファイナンス株式会社無担保社 債	100,000,000	94,090,000	
第41回NTTファイナンス株式会社無担保社 債	100,000,000	99,274,000	
第34回東京センチュリー株式会社無担保社 債	100,000,000	96,890,000	
第86回株式会社ホンダファイナンス無担保社 債	300,000,000	297,066,000	
第42回SBIホールディングス株式会社無担 保社債	100,000,000	98,659,000	
第108回トヨタファイナンス株式会社無担保 社債	300,000,000	292,020,000	
第44回リコーリース株式会社無担保社債	100,000,000	97,711,000	
第47回リコーリース株式会社無担保社債	100,000,000	95,265,000	
第87回アコム株式会社無担保社債	200,000,000	196,746,000	
第35回株式会社ジャックス無担保社債	100,000,000	98,833,000	
第38回株式会社ジャックス無担保社債	100,000,000	98,561,000	
第39回株式会社ジャックス無担保社債	100,000,000	98,591,000	
第42回株式会社ジャックス無担保社債	100,000,000	99,563,000	
第80回日立キャピタル株式会社無担保社債	100,000,000	94,940,000	
第212回オリックス株式会社無担保社債	100,000,000	98,416,000	
第226回オリックス株式会社無担保社債	100,000,000	99,499,000	
第42回三井住友ファイナンス&リース株式会 社無担保社債	200,000,000	198,060,000	
第46回三井住友ファイナンス&リース株式会 社無担保社債	100,000,000	99,191,000	
第19回三菱HCキャピタル株式会社無担保社 債	100,000,000	98,713,000	

第52回三菱UFJリース株式会社無担保社債	200,000,000	196,912,000	
第56回三菱UFJリース株式会社無担保社債	100,000,000	98,100,000	
第64回三菱UFJリース株式会社無担保社債	100,000,000	97,231,000	
第31回株式会社大和証券グループ本社無担保社債	100,000,000	98,225,000	
第39回株式会社大和証券グループ本社無担保社債	100,000,000	98,476,000	
第5回野村ホールディングス株式会社無担保社債	200,000,000	197,322,000	
第7回三井住友海上火災保険株式会社無担保社債	200,000,000	197,860,000	
第10回三井住友海上火災保険株式会社無担保社債	100,000,000	98,917,000	
第18回NECキャピタルソリューション株式会社無担保社債	100,000,000	93,640,000	
第28回NECキャピタルソリューション株式会社無担保社債	500,000,000	496,760,000	
第29回NECキャピタルソリューション株式会社無担保社債	100,000,000	99,299,000	
第6回株式会社T&Dホールディングス無担保社債	100,000,000	99,606,000	
第84回三井不動産株式会社無担保社債	200,000,000	186,866,000	
第86回三井不動産株式会社無担保社債	200,000,000	169,386,000	
第120回三菱地所株式会社無担保社債	200,000,000	196,838,000	
第131回三菱地所株式会社無担保社債	100,000,000	77,175,000	
第135回三菱地所株式会社無担保社債	100,000,000	92,335,000	
第109回住友不動産株式会社無担保社債	100,000,000	92,448,000	
第17回日本ビルファンド投資法人無担保投資法人債	100,000,000	81,015,000	
第132回東武鉄道株式会社無担保社債	100,000,000	92,424,000	
第135回東武鉄道株式会社無担保社債	100,000,000	94,645,000	
第86回東京急行電鉄株式会社無担保社債	100,000,000	67,184,000	
第89回東京急行電鉄株式会社無担保社債	100,000,000	80,732,000	
第45回京浜急行電鉄株式会社無担保社債	100,000,000	76,806,000	
第84回小田急電鉄株式会社無担保社債	100,000,000	78,076,000	
第86回小田急電鉄株式会社無担保社債	100,000,000	59,740,000	
第42回京王電鉄株式会社無担保社債	100,000,000	77,649,000	
第51回京成電鉄株式会社無担保社債	100,000,000	97,313,000	
第57回東日本旅客鉄道株式会社無担保普通社債	200,000,000	206,648,000	
第109回東日本旅客鉄道株式会社無担保普通社債	100,000,000	93,830,000	
第125回東日本旅客鉄道株式会社無担保普通社債	100,000,000	68,632,000	
第133回東日本旅客鉄道株式会社無担保普通社債	100,000,000	56,088,000	
第136回東日本旅客鉄道株式会社無担保普通社債	100,000,000	64,121,000	
	100,000,000	50,830,000	

第139回東日本旅客鉄道株式会社無担保普通社債			
第147回東日本旅客鉄道株式会社無担保普通社債	100,000,000	94,699,000	
第159回東日本旅客鉄道株式会社無担保普通社債	100,000,000	57,224,000	
第165回東日本旅客鉄道株式会社無担保普通社債	100,000,000	74,793,000	
第172回東日本旅客鉄道株式会社無担保普通社債	100,000,000	48,529,000	
第204回東日本旅客鉄道株式会社無担保普通社債	200,000,000	197,214,000	
第17回西日本旅客鉄道株式会社無担保社債	100,000,000	102,921,000	
第46回西日本旅客鉄道株式会社無担保社債	100,000,000	53,390,000	
第50回西日本旅客鉄道株式会社無担保社債	100,000,000	67,016,000	
第75回西日本旅客鉄道株式会社無担保社債	100,000,000	74,702,000	
第47回東海旅客鉄道株式会社無担保普通社債	100,000,000	99,245,000	
第71回東海旅客鉄道株式会社無担保普通社債	100,000,000	86,666,000	
第72回東海旅客鉄道株式会社無担保普通社債	100,000,000	95,423,000	
第31回東京地下鉄株式会社社債	100,000,000	56,115,000	
第37回東京地下鉄株式会社社債	100,000,000	46,417,000	
第40回東京地下鉄株式会社社債	100,000,000	37,337,000	
第54回東京地下鉄株式会社社債	100,000,000	49,178,000	
第56回東京地下鉄株式会社社債	100,000,000	59,193,000	
第53回阪急阪神ホールディングス株式会社無担保社債	200,000,000	120,022,000	
第56回名古屋鉄道株式会社無担保社債	100,000,000	81,905,000	
第13回センコーグループホールディングス株式会社無担保社債	100,000,000	98,608,000	
第30回株式会社商船三井無担保社債	100,000,000	99,812,000	
第13回日本航空株式会社無担保社債	100,000,000	92,749,000	
第25回KDDI株式会社無担保社債	100,000,000	97,069,000	
第32回KDDI株式会社無担保社債	100,000,000	99,144,000	
第39回KDDI株式会社無担保社債	100,000,000	95,391,000	
第21回ソフトバンク株式会社無担保社債	100,000,000	97,752,000	
第26回ソフトバンク株式会社無担保社債	200,000,000	195,892,000	
第31回株式会社光通信無担保社債	200,000,000	161,256,000	
第33回株式会社光通信無担保社債	100,000,000	90,275,000	
第36回株式会社光通信無担保社債	100,000,000	88,850,000	
第519回中部電力株式会社社債	100,000,000	85,301,000	
第540回中部電力株式会社社債	100,000,000	74,768,000	
第545回中部電力株式会社社債	100,000,000	92,222,000	
第508回関西電力株式会社社債	100,000,000	98,887,000	
第510回関西電力株式会社社債	200,000,000	197,374,000	
第511回関西電力株式会社社債	100,000,000	98,388,000	
第524回関西電力株式会社社債	100,000,000	97,424,000	

第536回関西電力株式会社社債	100,000,000	93,863,000	
第538回関西電力株式会社社債	100,000,000	93,448,000	
第550回関西電力株式会社社債	100,000,000	98,696,000	
第398回中国電力株式会社社債	100,000,000	98,572,000	
第400回中国電力株式会社社債	100,000,000	98,228,000	
第416回中国電力株式会社社債	200,000,000	192,244,000	
第417回中国電力株式会社社債	100,000,000	77,564,000	
第425回中国電力株式会社社債	100,000,000	94,257,000	
第448回中国電力株式会社社債	300,000,000	276,927,000	
第457回中国電力株式会社社債	100,000,000	94,291,000	
第322回北陸電力株式会社社債	100,000,000	98,571,000	
第323回北陸電力株式会社社債	100,000,000	83,878,000	
第330回北陸電力株式会社社債	200,000,000	192,108,000	
第339回北陸電力株式会社社債	200,000,000	169,482,000	
第496回東北電力株式会社社債	100,000,000	98,267,000	
第508回東北電力株式会社社債	100,000,000	96,610,000	
第521回東北電力株式会社社債	200,000,000	189,676,000	
第527回東北電力株式会社社債	100,000,000	92,888,000	
第535回東北電力株式会社社債	100,000,000	96,875,000	
第309回四国電力株式会社社債	100,000,000	94,704,000	
第314回四国電力株式会社社債	100,000,000	92,476,000	
第449回九州電力株式会社社債	200,000,000	197,698,000	
第465回九州電力株式会社社債	100,000,000	97,377,000	
第468回九州電力株式会社社債	100,000,000	97,410,000	
第476回九州電力株式会社社債	100,000,000	96,382,000	
第484回九州電力株式会社社債	200,000,000	190,730,000	
第489回九州電力株式会社社債	100,000,000	94,795,000	
第494回九州電力株式会社社債	100,000,000	92,412,000	
第516回九州電力株式会社社債	200,000,000	184,740,000	
第332回北海道電力株式会社社債	100,000,000	86,892,000	
第340回北海道電力株式会社社債	100,000,000	98,910,000	
第350回北海道電力株式会社社債	100,000,000	80,988,000	
第385回北海道電力株式会社社債	100,000,000	93,004,000	
第405回北海道電力株式会社無担保社債	100,000,000	98,718,000	
第36回沖縄電力株式会社社債	100,000,000	94,833,000	
第44回電源開発株式会社無担保社債	100,000,000	83,732,000	
第50回電源開発株式会社無担保社債	100,000,000	98,579,000	
第57回電源開発株式会社無担保社債	100,000,000	97,310,000	
第58回電源開発株式会社無担保社債	100,000,000	79,877,000	
第77回電源開発株式会社無担保社債	100,000,000	98,739,000	
第84回電源開発株式会社無担保社債	100,000,000	98,747,000	
第86回電源開発株式会社無担保社債	100,000,000	92,391,000	

第3 1 回東京電力パワーグリッド株式会社社債	200,000,000	194,540,000	
第3 9 回東京電力パワーグリッド株式会社社債	100,000,000	96,585,000	
第4 2 回東京電力パワーグリッド株式会社社債	100,000,000	93,297,000	
第4 5 回東京電力パワーグリッド株式会社社債	100,000,000	93,891,000	
第4 8 回東京電力パワーグリッド株式会社社債	300,000,000	249,264,000	
第6 4 回東京電力パワーグリッド株式会社社債	100,000,000	95,084,000	
第6 7 回東京電力パワーグリッド株式会社社債	100,000,000	86,153,000	
第6 9 回東京電力パワーグリッド株式会社社債	100,000,000	95,799,000	
第7 5 回東京電力パワーグリッド株式会社社債	100,000,000	95,921,000	
第8 2 回東京電力パワーグリッド株式会社社債	100,000,000	99,334,000	
第8 3 回東京電力パワーグリッド株式会社社債	100,000,000	99,462,000	
第9 回株式会社 J E R A 無担保社債	100,000,000	92,138,000	
第2 2 回株式会社 J E R A 無担保社債	200,000,000	198,100,000	
第4 回東京電力リニューアブルパワー株式会社 無担保社債	100,000,000	96,293,000	
第5 回東京電力リニューアブルパワー株式会社 無担保社債	100,000,000	92,627,000	
第6 回東京電力リニューアブルパワー株式会社 無担保社債	200,000,000	193,326,000	
第6 4 回東京瓦斯株式会社無担保社債	100,000,000	57,308,000	
第6 5 回東京瓦斯株式会社無担保社債	200,000,000	187,782,000	
第4 1 回大阪瓦斯株式会社無担保社債	200,000,000	185,210,000	
第4 2 回大阪瓦斯株式会社無担保社債	100,000,000	74,112,000	
第1 1 回 S C S K 株式会社無担保社債	100,000,000	99,700,000	
第7 回株式会社ファーストリテイリング無担保 社債	200,000,000	195,610,000	
社債券合計	36,400,000,000	34,096,158,000	
合計		748,542,226,974	

第2 信用取引契約残高明細表

該当事項はありません。

第3 デリバティブ取引及び為替予約取引の契約額等及び時価の状況表

該当事項はありません。

外国株式インデックス マザーファンド

貸借対照表

	2025年 9月30日現在
項目	金額（円）
資産の部	
流動資産	
預金	9,624,092,502
コール・ローン	1,269,854,127
株式	896,172,934,786
投資信託受益証券	141,057,775
投資証券	14,618,705,450
派生商品評価勘定	128,206,956
未収入金	178,569,329

	2025年 9月30日現在
項目	金額（円）
未収配当金	626,747,150
未収利息	16,245
差入委託証拠金	7,085,588,591
流動資産合計	929,845,772,911
資産合計	929,845,772,911
負債の部	
流動負債	
派生商品評価勘定	2,796,860
前受金	126,577,636
未払金	84,367,406
未払解約金	670,109,652
流動負債合計	883,851,554
負債合計	883,851,554
純資産の部	
元本等	
元本	116,142,429,948
剰余金	
剰余金又は欠損金（ ）	812,819,491,409
元本等合計	928,961,921,357
純資産合計	928,961,921,357
負債純資産合計	929,845,772,911

注記表

（重要な会計方針に係る事項に関する注記）

	2025年 9月30日現在
1. 有価証券の評価基準及び評価方法	<p>(1) 株式 移動平均法に基づき、時価で評価しております。 時価評価にあたっては、金融商品取引所等における計算日に知りうる直近の日の最終相場(最終相場のないものについては、それに準じる価額)又は金融商品取引業者等から提示される気配相場に基づいて評価しております。</p> <p>(2) 新株予約権証券 移動平均法に基づき、時価で評価しております。 時価評価にあたっては、金融商品取引所等における計算日に知りうる直近の日の最終相場(金融商品取引所等に上場されるまでの間は、気配相場又は取得価額)、金融商品取引業者等の提示する価額、価格情報会社の提供する価額又は業界団体が発表する売買参考統計値等に基づいて評価しております。</p> <p>(3) 投資信託受益証券 移動平均法に基づき、時価で評価しております。 時価評価にあたっては、金融商品取引所等における計算日に知りうる直近の日の最終相場(最終相場のないものについては、それに準じる価額)、金融商品取引業者等の提示する価額、価格情報会社の提供する価額又は業界団体が発表する売買参考統計値等に基づいて評価しております。</p> <p>(4) 投資証券 移動平均法に基づき、時価で評価しております。 時価評価にあたっては、金融商品取引所等における計算日に知りうる直近の日の最終相場(最終相場のないものについては、それに準じる価額)、金融商品取引業者等の提示する価額、価格情報会社の提供する価額又は業界団体が発表する売買参考統計値等に基づいて評価しております。</p>
2. デリバティブの評価基準及び評価方法	<p>(1) 先物取引 株価指数先物取引 個別法に基づき、時価で評価しております。 時価評価にあたっては、計算日に知りうる直近の日の主たる金融商品取引所等の発表する清算値段又は最終相場によっております。</p> <p>(2) 為替予約取引</p>

2025年 9月30日現在	
3. 外貨建資産・負債の本邦通貨への換算基準	個別法に基づき、わが国における計算日又は計算日に知りうる直近の日の対顧客先物売買相場の仲値によって計算しております。 当ファンドにおける派生商品評価勘定は、当該先物取引及び為替予約取引に係るものであります。 投資信託財産に属する外貨建資産・負債の円換算は、原則として、わが国における計算日又は計算日に知りうる直近の日の対顧客電信売買相場の仲値によって計算しております。 なお、外貨建資産等については、「投資信託財産の計算に関する規則(平成12年総理府令第133号)」第60条の規定に基づき、通貨の種類ごとに勘定を設けて、邦貨建資産等と区分する方法を採用しております。従って、外貨の売買については、同規則第61条の規定により処理し、為替差損益を算定しております。
4. 収益及び費用の計上基準	(1)受取配当金 株式及び投資証券は、原則として配当落ち日において、確定配当金額又は予想配当金額を計上しております。 投資信託受益証券は、原則として収益分配金落の売買が行われる日において、当該収益分配金額を計上しております。 (2)派生商品取引等損益 約定日基準で計上しております。 (3)為替予約取引による為替差損益 約定日基準で計上しております。

(貸借対照表に関する注記)

2025年 9月30日現在	
1. 計算期間の末日における受益権の総数	116,142,429,948口
2. 計算期間の末日における1単位当たりの純資産の額	1口当たり純資産額 7.9985円 (1万口当たり純資産額) (79,985円)

(金融商品に関する注記)

1. 金融商品の状況に関する事項

2025年 9月30日現在	
1. 金融商品に対する取組方針	当ファンドは、投資信託及び投資法人に関する法律第2条第4項に定める証券投資信託であり、信託約款に規定する「運用の基本方針」に従い、有価証券等の金融商品に対して投資として運用することを目的としております。
2. 金融商品の内容及びそのリスク	当ファンドが保有する金融商品の種類は、有価証券、デリバティブ取引、コール・ローン等の金銭債権及び金銭債務であります。 これらは、価格変動リスク、金利変動リスク、為替変動リスク等の市場リスク、信用リスク、流動性リスク等に晒されております。 また、当ファンドは、投資信託財産に属する資産の価格変動リスクを回避するため、並びに投資対象資産を保有した場合と同様の損益を実現するため、株価指数先物取引及び為替予約取引を行っております。株価指数先物取引に係る主要なリスクは、株価の変動による価格変動リスクであります。為替予約取引に係る主要なリスクは、為替相場の変動による価格変動リスク及び取引相手の信用状況の変動により損失が発生する信用リスクであります。
3. 金融商品に係るリスク管理体制	運用部門から独立した運用監理部が、運用に関するリスク管理（流動性リスク管理等を含む）と法令等遵守状況のモニタリングを担当し、毎月開催される運用・リスク委員会等に報告します。

2. 金融商品の時価等に関する事項

2025年 9月30日現在	
1. 貸借対照表計上額、時価及びその差額	貸借対照表上の金融商品は原則として時価で評価しているため、貸借対照表計上額と時価との差額はありません。
2. 時価の算定方法	(1)有価証券 売買目的有価証券 「(重要な会計方針に係る事項に関する注記)」に記載しております。 (2)デリバティブ取引 「(デリバティブ取引に関する注記)」に記載しております。

2025年 9月30日現在	
3. 金融商品の時価等に関する事項についての補足説明	<p>(3)コール・ローン等の金銭債権及び金銭債務 短期間で決済されるため、時価は帳簿価額と近似していることから、当該帳簿価額によっております。</p> <p>金融商品の時価の算定においては一定の前提条件等を採用しているため、異なる前提条件等によった場合、当該価額が異なることもあります。</p> <p>また、デリバティブ取引に関する契約額は、あくまでもデリバティブ取引における名目的な契約額又は契約上の想定元本であり、当該金額自体がデリバティブ取引のリスクの大きさを示すものではありません。</p>

（関連当事者との取引に関する注記）

該当事項はありません。

（重要な後発事象に関する注記）

該当事項はありません。

（その他の注記）

元本の移動

区分	2025年 9月30日現在
投資信託財産に係る元本の状況	
期首	2024年10月 1日
期首元本額	117,167,283,618円
期中追加設定元本額	14,817,637,119円
期中一部解約元本額	15,842,490,789円
期末元本額	116,142,429,948円
期末元本額の内訳	
S B I 資産設計オープン（資産成長型）	1,121,528,204円
S B I 資産設計オープン（分配型）	4,710,894円
S M T グローバル株式インデックス・オープン	33,401,651,458円
世界経済インデックスファンド	15,555,785,420円
外国株式インデックス・オープン	808,340,027円
D C マイセレクション 2 5	429,232,116円
D C マイセレクション 5 0	2,620,250,157円
D C マイセレクション 7 5	3,699,251,475円
D C 外国株式インデックス・オープン	14,023,430,654円
D C マイセレクション S 2 5	355,130,542円
D C マイセレクション S 5 0	1,949,748,690円
D C マイセレクション S 7 5	2,447,914,300円
D C ターゲット・イヤール ファンド 2 0 3 5	98,284,285円
D C ターゲット・イヤール ファンド 2 0 4 5	86,365,465円
D C 世界経済インデックスファンド	8,849,766,552円
外国株式インデックス・オープン（SMA専用）	567,227,314円
マイセレクション 5 0 V A 1（適格機関投資家専用）	1,333,397円
マイセレクション 7 5 V A 1（適格機関投資家専用）	2,787,137円
外国株式インデックス・オープン V A 1（適格機関投資家専用）	11,138,821円
バランス 3 0 V A 1（適格機関投資家専用）	3,415,626円
バランス 5 0 V A 1（適格機関投資家専用）	13,450,472円
バランス 2 5 V A 2（適格機関投資家専用）	3,736,956円
バランス 5 0 V A 2（適格機関投資家専用）	14,081,525円
バランス A（2 5）V A 1（適格機関投資家専用）	52,770,866円
バランス B（3 7. 5）V A 1（適格機関投資家専用）	81,017,053円
バランス C（5 0）V A 1（適格機関投資家専用）	656,202,837円
世界バランス V A 1（適格機関投資家専用）	45,817,834円
世界バランス V A 2（適格機関投資家専用）	8,969,372円
バランス D（3 5）V A 1（適格機関投資家専用）	67,446,316円
バランス E（2 5）V A 1（適格機関投資家専用）	22,764,185円
グローバル・バランスファンド・シリーズ 1	661,151,914円
F O F s 用外国株式インデックス・オープン（適格機関投資家専用）	550,764,685円
外国株式ファンド・シリーズ 1	1,036,437,343円
コア投資戦略ファンド（安定型）	44,057,254円
コア投資戦略ファンド（成長型）	110,959,784円

区分	2025年 9月30日現在
分散投資コア戦略ファンドA	1,160,830,097円
分散投資コア戦略ファンドS	5,768,312,380円
DC世界経済インデックスファンド（株式シフト型）	1,657,308,595円
DC世界経済インデックスファンド（債券シフト型）	848,703,625円
コア投資戦略ファンド（切替型）	45,374,240円
世界経済インデックスファンド（株式シフト型）	380,972,099円
世界経済インデックスファンド（債券シフト型）	19,755,811円
SMT インデックスバランス・オープン	82,539,260円
サテライト投資戦略ファンド（株式型）	22,040,258円
外国株式SMTBセレクション（SMA専用）	2,408,711,763円
SMT 世界経済インデックス・オープン	297,974,998円
SMT 世界経済インデックス・オープン（株式シフト型）	1,503,967,143円
SMT 世界経済インデックス・オープン（債券シフト型）	214,225,285円
SMT 8資産インデックスバランス・オープン	6,227,637円
My SMT グローバル株式インデックス（ノーロード）	4,648,314,614円
グローバル経済コア	1,193,735,521円
SBI資産設計オープン（つみたてNISA対応型）	15,828,826円
DCターゲット・イヤー ファンド2055	6,112,047円
コア投資戦略ファンド（切替型ワイド）	45,450,315円
コア投資戦略ファンド（積極成長型）	12,814,316円
DCターゲット・イヤーファンド（6資産・運用継続型）2030	193,170,989円
DCターゲット・イヤーファンド（6資産・運用継続型）2040	232,630,841円
DCターゲット・イヤーファンド（6資産・運用継続型）2050	116,655,048円
DCターゲット・イヤーファンド（6資産・運用継続型）2060	153,295,351円
10資産分散投資ファンド	57,130,962円
グローバル10資産バランスファンド	25,072,806円
DC世界経済インデックスファンド（株式特化型）	26,135,432円
DCターゲット・イヤーファンド（ライフステージ対応型）2035	113,195,555円
DCターゲット・イヤーファンド（ライフステージ対応型）2040	37,770,541円
DCターゲット・イヤーファンド（ライフステージ対応型）2045	30,557,910円
DCターゲット・イヤーファンド（ライフステージ対応型）2050	25,778,766円
DCターゲット・イヤーファンド（ライフステージ対応型）2055	11,700,355円
DCターゲット・イヤーファンド（ライフステージ対応型）2060	2,842,924円
DCターゲット・イヤーファンド（ライフステージ対応型）2065	2,211,554円
DCマイセレクションS50（2024-2026リスク抑制型）	140,270,618円
DC全世界株式インデックスファンド（オール・カンントリー）	916,380,559円
DCターゲット・イヤー ファンド2065	17,725円
DCターゲット・イヤーファンド（ライフステージ対応型）2070	9,508円
DCターゲット・イヤーファンド（ライフステージ対応型）2075	9,508円
FOFs用 外国株式インデックス・ファンドS（適格機関投資家専用）	54,813,722円
外株インデックス・ファンド（為替ヘッジあり）（適格機関投資家専用）	385,716,344円
外株インデックス・ファンド2（為替ヘッジあり）（適格機関投資家専用）	467,700,760円
世界株式ファンド（適格機関投資家専用）	1,479,265,194円
FOFs用世界成長戦略ファンド（適格機関投資家専用）	105,080,535円
ダイナミック・リスクコントロール・バランス戦略ファンド（適格機関投資家専用）	50,751,559円
私募世界経済パッシブファンド（適格機関投資家専用）	76,397,024円
ファンドラップ運用戦略F（中庸型）（適格機関投資家専用）	107,432,643円
グローバル10資産バランス・アクティブ型ファンドN1（適格機関投資家専用）	16,003円
グローバル10資産バランス・アクティブ型ファンドN2（適格機関投資家専用）	9,714円
グローバル10資産バランス・アクティブ型ファンドN3（適格機関投資家専用）	11,243円
グローバル10資産バランス・アクティブ型ファンドN4（適格機関投資家専用）	15,550円
グローバル10資産バランス・アクティブ型ファンドN5（適格機関投資家専用）	12,961円
グローバル10資産バランス・アクティブ型ファンドN6（適格機関投資家専用）	12,454円
外国株式インデックスファンドT（一般投資家私募/適格機関投資家転売制限付）	1,131,492,497円
SMTAM海外バランスファンド2020-11（適格機関投資家専用）	136,696,310円
SMTAM海外バランスファンド2021-04（適格機関投資家専用）	138,429,224円
SMTAM海外バランスファンド2021-07（適格機関投資家専用）	137,247,785円
ダイナミック・リスクコントロール・バランス戦略ファンド2021-11（適格機関投資家専用）	40,371,714円

(有価証券に関する注記)

売買目的有価証券

種類	2025年 9月30日現在	
	当期間の損益に含まれた評価差額(円)	
株式	90,121,216,193	
投資信託受益証券	5,583,202	
投資証券	132,896,446	
合計	90,259,695,841	

(注)当計算期間の損益に含まれた評価差額は、「外国株式インデックス マザーファンド」の期首日から本報告書における開示対象ファンドの期末日までの期間に対応する金額であります。

(デリバティブ取引に関する注記)

株式関連

(2025年 9月30日現在)

区分	種類	契約額等(円)	うち1年超		時価(円)	評価損益(円)
市場取引	株価指数先物取引					
	買建	18,074,869,601	-		18,201,447,237	126,577,636
	合計	18,074,869,601	-		18,201,447,237	126,577,636

(注)1.時価の算定方法

株価指数先物取引の時価については、計算日に知りうる直近の日の主たる金融商品取引所等の発表する清算値段又は最終相場で評価しております。

2.株価指数先物取引の残高は、契約金額ベースで表示しております。

3.計算日又は計算日に知りうる直近の日のわが国の対顧客電信売買相場の仲値により邦貨換算しております。

4.契約額等には手数料相当額を含んでおりません。

上記取引でヘッジ会計が適用されているものではありません。

通貨関連

(2025年 9月30日現在)

区分	種類	契約額等(円)	うち1年超		時価(円)	評価損益(円)
市場取引以外の取引	為替予約取引					
	買建	942,466,860	-		941,299,320	1,167,540
	アメリカドル	827,052,000	-		826,154,400	897,600
	ユーロ	115,414,860	-		115,144,920	269,940
	合計	942,466,860	-		941,299,320	1,167,540

(注)時価の算定方法

わが国における計算日又は計算日に知りうる直近の日の対顧客先物売買相場の仲値によって、以下のように評価しております。

計算日又は計算日に知りうる直近の日において為替予約の受渡日の対顧客先物売買相場の仲値が発表されている場合は、当該為替予約は当該仲値によって評価しております。

計算日又は計算日に知りうる直近の日において為替予約の受渡日の対顧客先物売買相場の仲値が発表されていない場合は、発表されている先物相場のうち当該日に最も近い前後二つの先物相場の仲値をもとに計算したレートを用いております。

上記取引でヘッジ会計が適用されているものではありません。

附属明細表

第1 有価証券明細表

(1)株式

通貨	銘柄	株式数(株)	評価額		備考
			単価	金額	
アメリカドル	BAKER HUGHES CO	77,332	50.55	3,909,132.60	

CHENIERE ENERGY INC	18,099	235.46	4,261,590.54
CHEVRON CORP	159,397	156.10	24,881,871.70
CONOCOPHILLIPS	103,013	95.85	9,873,796.05
COTERRA ENERGY INC	54,546	23.64	1,289,467.44
DEVON ENERGY CORPORATION	50,256	35.52	1,785,093.12
DIAMONDBACK ENERGY INC	15,274	143.58	2,193,040.92
EOG RESOURCES INC	43,341	113.35	4,912,702.35
EQT CORPORATION	43,539	54.46	2,371,133.94
EXPAND ENERGY CORP	16,182	106.81	1,728,399.42
EXXON MOBIL	349,119	114.22	39,876,372.18
HALLIBURTON CO	70,302	25.00	1,757,550.00
KINDER MORGAN INC	160,038	28.37	4,540,278.06
MARATHON PETROLEUM CORP	25,448	196.47	4,999,768.56
OCCIDENTAL PETROLEUM CORP	53,768	48.10	2,586,240.80
ONEOK INC	49,687	73.10	3,632,119.70
PHILLIPS 66	32,122	137.57	4,419,023.54
SCHLUMBERGER	121,422	35.11	4,263,126.42
TARGA RESOURCES CORP	18,784	169.09	3,176,186.56
TEXAS PACIFIC LAND CORP	1,599	920.64	1,472,103.36
VALERO ENERGY CORP	26,920	172.14	4,634,008.80
WILLIAMS COS	97,655	63.97	6,246,990.35
AIR PRODUCTS&CHEMICALS	17,479	270.48	4,727,719.92
AMCOR PLC	181,292	8.14	1,475,716.88
AVERY DENNISON CORP	6,638	160.42	1,064,867.96
BALL CORP	16,614	49.60	824,054.40
CF INDUSTRIES HOLDINGS INC	12,885	90.51	1,166,221.35
CORTEVA INC	58,239	67.77	3,946,857.03
CRH PLC	56,375	114.59	6,460,011.25
CROWN HOLDINGS INC	9,940	96.55	959,707.00
DOW INC	56,967	22.89	1,303,974.63
DUPONT DE NEMOURS INC	34,119	77.04	2,628,527.76
ECOLAB INC	20,345	272.91	5,552,353.95
FREEMPORT-MCMORAN INC	117,378	37.12	4,357,071.36
INT'L PAPER CO	39,891	46.08	1,838,177.28
INTL FLAVORS & FRAGRANCES	19,307	60.96	1,176,954.72
LINDE PLC	38,036	476.49	18,123,773.64
LYONDELLBASELL INDU-CL A	19,745	49.08	969,084.60
MARTIN MARIETTA MATERIALS	5,017	621.25	3,116,811.25
NEWMONT CORPORATION	92,555	84.54	7,824,599.70
NUCOR CORP	18,727	136.08	2,548,370.16
PACKAGING CORP OF AMERICA	7,847	216.27	1,697,070.69
PPG INDUSTRIES INC	17,128	104.02	1,781,654.56

RELIANCE INC	4,126	277.33	1,144,263.58
RPM INTERNATIONAL INC	10,456	117.03	1,223,665.68
SHERWIN-WILLIAMS CO/THE	19,348	342.92	6,634,816.16
SMURFIT WESTROCK PLC	40,860	42.21	1,724,700.60
STEEL DYNAMICS INC	11,618	138.88	1,613,507.84
VULCAN MATERIALS CO	9,700	303.02	2,939,294.00
3 M COMPANY	43,663	154.08	6,727,595.04
AECOM	10,456	129.87	1,357,920.72
AERCAP HOLDINGS NV	14,679	121.47	1,783,058.13
ALLEGION PLC	7,721	175.04	1,351,483.84
AMETEK INC	17,753	186.87	3,317,503.11
AXON ENTERPRISE INC	6,065	716.02	4,342,661.30
BOEING CO	60,226	217.08	13,073,860.08
BUILDERS FIRSTSOURCE INC	9,522	119.61	1,138,926.42
CARLISLE COS INC	3,456	334.05	1,154,476.80
CARRIER GLOBAL CORP	61,321	59.13	3,625,910.73
CATERPILLAR	38,613	471.61	18,210,276.93
CNH INDUSTRIAL NV	57,961	10.91	632,354.51
CUMMINS INC	11,413	419.43	4,786,954.59
DEERE&CO	20,184	465.49	9,395,450.16
DOVER CORP	10,657	166.64	1,775,882.48
EATON CORP	32,123	367.15	11,793,959.45
EMCOR GROUP INC	3,640	640.63	2,331,893.20
EMERSON ELECTRIC CO	44,113	129.25	5,701,605.25
FASTENAL CO	88,022	48.87	4,301,635.14
FERGUSON ENTERPRISES INC	16,260	225.00	3,658,500.00
FORTIVE CORP	26,005	48.91	1,271,904.55
GE AEROSPACE	85,996	293.63	25,251,005.48
GE VERNOVA INC	22,026	602.43	13,269,123.18
GENERAL DYNAMICS CORP	18,059	332.17	5,998,658.03
GRACO INC	13,378	84.49	1,130,307.22
GRAINGER (WW) INC	3,706	947.98	3,513,213.88
HEICO CORP	3,640	317.83	1,156,901.20
HEICO CORP-CLASS A	5,700	251.19	1,431,783.00
HONEYWELL INTL INC	52,736	209.28	11,036,590.08
HOWMET AEROSPACE INC	31,648	191.92	6,073,884.16
HUBBELL INC	4,458	426.44	1,901,069.52
IDEX CORP	5,916	162.19	959,516.04
ILLINOIS TOOL WORKS	22,905	261.38	5,986,908.90
INGERSOLL-RAND INC	31,562	82.55	2,605,443.10
JARDINE MATHESON HLDGS LTD	12,700	61.88	785,876.00
JOHNSON CONTROLS INTERNATION	54,141	108.16	5,855,890.56

L3HARRIS TECHNOLOGIES INC	14,682	296.95	4,359,819.90
LENNOX INTERNATIONAL INC	2,526	520.65	1,315,161.90
LOCKHEED MARTIN CORP	17,459	491.98	8,589,478.82
MASCO CORP	18,934	70.04	1,326,137.36
NORDSON CORP	4,121	227.35	936,909.35
NORTHROP GRUMMAN CORP	10,747	593.99	6,383,610.53
OTIS WORLDWIDE CORP	30,534	91.29	2,787,448.86
OWENS CORNING	6,460	141.06	911,247.60
PACCAR INC	43,301	99.85	4,323,604.85
PARKER HANNIFIN CORP	10,443	753.57	7,869,531.51
PENTAIR PLC	14,383	109.64	1,576,952.12
QUANTA SERVICES INC	11,573	409.11	4,734,630.03
ROCKET LAB CORP	34,790	47.01	1,635,477.90
ROCKWELL AUTOMATION INC	9,710	344.53	3,345,386.30
RTX CORP	108,516	163.63	17,756,473.08
SNAP-ON INC	4,000	344.54	1,378,160.00
TEXTRON	13,876	84.03	1,166,000.28
TRANE TECHNOLOGIES PLC	18,000	414.38	7,458,840.00
TRANSDIGM GROUP INC	4,495	1,289.29	5,795,358.55
UNITED RENTALS INC	5,364	943.89	5,063,025.96
VERTIV HOLDINGS CO-A	29,005	143.31	4,156,706.55
WABTEC CORP	13,304	197.58	2,628,604.32
WATSCO INC	2,656	399.57	1,061,257.92
XYLEM INC	19,668	143.95	2,831,208.60
AUTOMATIC DATA PROCESS	33,190	292.66	9,713,385.40
BOOZ ALLEN HAMILTON HOLDINGS	11,202	98.89	1,107,765.78
BROADRIDGE FINANCIAL SOLUTIONS LLC	9,640	237.63	2,290,753.20
CINTAS CORP	30,225	203.91	6,163,179.75
COPART INC	76,214	44.60	3,399,144.40
EQUIFAX INC	10,261	255.59	2,622,608.99
JACOBS SOLUTIONS INC	11,026	148.46	1,636,919.96
LEIDOS HOLDINGS	10,976	185.61	2,037,255.36
PAYCHEX INC	26,671	128.53	3,428,023.63
PAYCOM SOFTWARE INC	4,235	218.17	923,949.95
REPUBLIC SERVICES INC	18,062	229.06	4,137,281.72
ROLLINS INC	25,466	58.52	1,490,270.32
SS&C TECHNOLOGIES HOLDINGS	19,331	88.12	1,703,447.72
TRANSUNION	15,741	85.23	1,341,605.43
VERALTO CORP	20,685	105.08	2,173,579.80
VERISK ANALYTICS INC	10,892	248.78	2,709,711.76
WASTE CONNECTIONS INC	20,135	174.30	3,509,530.50
WASTE MANAGEMENT INC	32,252	219.43	7,077,056.36

C.H. ROBINSON WORLDWIDE INC	8,367	131.87	1,103,356.29
CSX CORP	152,551	35.83	5,465,902.33
DELTA AIR LINES INC	15,193	57.66	876,028.38
EXPEDITORS INTL WASH INC	12,280	122.76	1,507,492.80
FEDEX CORP	18,843	236.58	4,457,876.94
GRAB HOLDINGS LTD - CL A	190,364	6.11	1,163,124.04
HUNT (JB) TRANSPRT SVCS INC	5,748	134.80	774,830.40
NORFOLK SOUTHERN CORP	17,982	299.62	5,387,766.84
OLD DOMINION FREIGHT LINE	14,950	141.04	2,108,548.00
U-HAUL HOLDING CO	6,606	51.64	341,133.84
UBER TECHNOLOGIES INC	160,205	99.57	15,951,611.85
UNION PACIFIC CORP	48,392	236.18	11,429,222.56
UNITED AIRLINES HOLDINGS INC	6,611	98.64	652,109.04
UNITED PARCEL SERVICE B	58,139	84.50	4,912,745.50
APTIV PLC	21,031	85.77	1,803,828.87
FORD MOTOR COMPANY	320,913	12.09	3,879,838.17
GENERAL MOTORS CO	78,250	61.12	4,782,640.00
RIVIAN AUTOMOTIVE INC-A	75,764	15.25	1,155,401.00
TESLA INC	232,889	443.21	103,218,733.69
DECKERS OUTDOOR CORP	12,618	103.28	1,303,187.04
DR HORTON INC	22,687	169.83	3,852,933.21
GARMIN LTD	11,636	245.53	2,856,987.08
LENNAR CORP-CL A	18,864	127.68	2,408,555.52
LULULEMON ATHLETICA INC	8,710	179.11	1,560,048.10
NIKE B	94,153	69.55	6,548,341.15
NVR INC	247	8,095.14	1,999,499.58
PULTE GROUP INC	16,747	133.14	2,229,695.58
TAPESTRY INC	16,749	111.46	1,866,843.54
AIRBNB INC-CLASS A	34,827	122.92	4,280,934.84
BOOKING HOLDINGS INC	2,642	5,454.81	14,411,608.02
CARNIVAL CORPORATION	86,858	29.40	2,553,625.20
CHIPOTLE MEXICAN GRILL INC	110,522	39.90	4,409,827.80
DARDEN RESTAURANTS INC	9,207	192.98	1,776,766.86
DOMINO'S PIZZA INC	2,848	434.41	1,237,199.68
DOORDASH INC - A	28,203	272.50	7,685,317.50
DRAFTKINGS INC	32,654	42.30	1,381,427.47
EXPEDIA GROUP INC	9,628	220.51	2,123,070.28
FLUTTER ENTERTAINMENT PLC-DI	14,432	283.26	4,088,008.32
HILTON WORLDWIDE HOLDINGS IN	19,635	262.28	5,149,867.80
HYATT HOTELS CORP - CL A	3,787	144.39	546,804.93
LAS VEGAS SANDS CORP	30,565	55.25	1,688,716.25
MARRIOTT INTL A	18,223	266.82	4,862,260.86

MCDONALD'S CORP	58,306	302.99	17,666,134.94
ROYAL CARIBBEAN CRUISES LTD	20,538	326.72	6,710,175.36
STARBUCKS CORP	92,980	85.64	7,962,807.20
YUM BRANDS INC	22,162	153.94	3,411,618.28
ALPHABET INC-CL A	467,983	244.05	114,211,251.15
ALPHABET INC-CL C	397,781	244.36	97,201,765.16
CHARTER COMMUNICATIONS INC-A	7,192	276.12	1,985,855.04
COMCAST CORP-CL A	300,899	31.49	9,475,309.51
ELECTRONIC ARTS INC	19,733	202.05	3,987,052.65
FOX CORP - CLASS A	20,639	62.88	1,297,780.32
FOX CORP- CLASS B	10,345	57.00	589,665.00
LIBERTY MEDIA CORP-LIB-NEW-C	15,344	104.28	1,600,072.32
LIVE NATION ENTERTAINMENT	14,157	164.36	2,326,844.52
META PLATFORMS INC-CLASS A	174,835	743.40	129,972,339.00
NETFLIX INC	34,183	1,206.41	41,238,713.03
NEWS CORP-CLASS A	33,479	31.03	1,038,853.37
OMNICOM GROUP	17,139	79.13	1,356,209.07
PINTEREST INC- CLASS A	45,767	33.32	1,524,956.44
REDDIT INC-CL A	8,378	241.98	2,027,308.44
ROBLOX CORP -CLASS A	41,835	141.56	5,922,162.60
SNAP INC - A	69,220	8.40	581,448.00
SPOTIFY TECHNOLOGY SA	12,442	728.47	9,063,623.74
TAKE-TWO INTERACTIVE SOFTWARE	14,644	259.96	3,806,854.24
THE WALT DISNEY CO	146,591	114.78	16,825,714.98
TRADE DESK INC/THE -CLASS A	36,780	49.64	1,825,759.20
WARNER BROS DISCOVERY INC	177,413	18.86	3,346,896.24
AMAZON.COM	769,527	222.17	170,965,813.59
AUTOZONE INC	1,271	4,273.84	5,432,050.64
BEST BUY COMPANY INC	15,285	75.66	1,156,463.10
BURLINGTON STORES INC	5,108	257.79	1,316,791.32
CARVANA CO	9,400	392.66	3,691,004.00
DICK'S SPORTING GOODS INC	4,950	219.88	1,088,406.00
EBAY	36,732	91.17	3,348,856.44
GENUINE PARTS CO	12,631	139.22	1,758,487.82
HOME DEPOT	80,488	406.80	32,742,518.40
LOWES COMPANIES	43,751	253.32	11,083,003.32
MERCADOLIBRE INC	3,728	2,501.31	9,324,883.68
O'REILLY AUTOMOTIVE INC	68,700	107.55	7,388,685.00
POOL CORP	2,664	310.90	828,237.60
ROSS STORES INC	27,919	151.86	4,239,779.34
SEA LTD-ADR	30,978	181.45	5,620,958.10
TJX COMPANIES INC	87,593	143.52	12,571,347.36

TRACTOR SUPPLY COMPANY	39,591	56.69	2,244,413.79
ULTA BEAUTY INC	3,920	553.71	2,170,543.20
WILLIAMS-SONOMA INC	10,460	191.98	2,008,110.80
ALBERTSONS COS INC - CLASS A	25,000	17.48	437,000.00
COSTCO WHOLESALE CORP	35,929	916.87	32,942,222.23
DOLLAR GENERAL CORP	16,287	102.94	1,676,583.78
DOLLAR TREE INC	16,318	94.21	1,537,318.78
KROGER CO	50,844	66.43	3,377,566.92
SYSCO CORP	40,090	81.84	3,280,965.60
TARGET (DAYTON HUDSON)	37,356	88.83	3,318,333.48
WALMART INC	351,879	103.08	36,271,687.32
ALTRIA GROUP INC	133,908	65.67	8,793,738.36
ARCHER-DANIELS-MIDLAND CO	40,618	60.31	2,449,671.58
BROWN-FORMAN CORP-CLASS B	14,082	27.07	381,199.74
BUNGE GLOBAL SA	11,604	82.43	956,517.72
COCA-COLA CO	331,077	66.04	21,864,325.08
COCA-COLA EUROPACIFIC PARTNE	20,741	89.59	1,858,186.19
CONSTELLATION BRANDS INC-A	13,126	136.47	1,791,305.22
GENERAL MILLS INC	43,531	49.66	2,161,749.46
HERSHEY FOODS CORPORATION	10,627	184.11	1,956,536.97
HORMEL FOODS CORP	23,338	24.64	575,048.32
JM SMUCKER CO	7,850	107.46	843,561.00
KELLANOVA	23,448	81.96	1,921,798.08
KEURIG DR PEPPER INC	104,376	25.67	2,679,331.92
KRAFT HEINZ CO/THE	68,964	25.70	1,772,374.80
MCCORMICK & CO-NON VTG SHRS	21,231	66.80	1,418,230.80
MOLSON COORS BEVERAGE CO-B	14,669	45.76	671,253.44
MONDELEZ INTERNATIONAL INC-A	105,013	62.63	6,576,964.19
MONSTER BEVERAGE CORP	58,348	66.96	3,906,982.08
PEPSICO INC	111,834	140.17	15,675,771.78
PHILIP MORRIS INTERNATIONAL	126,044	162.99	20,543,911.56
TYSON FOODS INC	23,306	53.96	1,257,591.76
CHURCH & DWIGHT CO INC	19,346	86.17	1,667,044.82
CLOROX COMPANY	9,570	122.99	1,177,014.30
COLGATE-PALMOLIVE CO	61,938	80.40	4,979,815.20
ESTEE LAUDER CO-CL A	18,800	89.13	1,675,644.00
KENVUE INC	164,183	16.34	2,682,750.22
KIMBERLY-CLARK CORP	26,877	122.66	3,296,732.82
PROCTER & GAMBLE CO	189,886	153.53	29,153,197.58
ABBOTT LABORATORIES	141,028	133.11	18,772,237.08
ALIGN TECHNOLOGY INC	5,253	126.37	663,821.61
BAXTER INTERNATIONAL	41,576	22.38	930,470.88

BECTON DICKINSON & CO	23,549	184.00	4,333,016.00
BOSTON SCIENTIFIC CORP	120,350	97.04	11,678,764.00
CARDINAL HEALTH	19,151	154.57	2,960,170.07
CENCORA INC	14,918	308.07	4,595,788.26
CENTENE CORP	40,934	35.21	1,441,286.14
COOPER COS INC/THE	16,443	67.67	1,112,697.81
CVS HEALTH CORP	105,311	75.57	7,958,352.27
DAVITA INC	2,586	130.59	337,705.74
DEXCOM INC	33,277	66.46	2,211,589.42
EDWARDS LIFESCIENCES CORP	49,293	77.19	3,804,926.67
ELEVANCE HEALTH INC	18,351	319.69	5,866,631.19
GE HEALTHCARE TECHNOLOGY	36,836	73.09	2,692,343.24
HCA HEALTHCARE INC	13,831	420.92	5,821,744.52
HOLOGIC INC	18,875	67.15	1,267,456.25
HUMANA INC	9,955	255.23	2,540,814.65
IDEXX LABORATORIES INC	6,644	630.56	4,189,440.64
INSULET CORP	5,246	310.62	1,629,512.52
INTUITIVE SURGICAL INC	29,120	439.22	12,790,086.40
LABCORP HOLDINGS INC	6,548	282.75	1,851,447.00
MCKESSON CORP	10,179	761.82	7,754,565.78
MEDTRONIC PLC	102,632	93.97	9,644,329.04
MOLINA HEALTHCARE INC	4,545	192.95	876,957.75
QUEST DIAGNOSTICS	8,679	188.84	1,638,942.36
RESMED INC	12,254	271.05	3,321,446.70
SOLVENTUM CORP	10,915	72.21	788,172.15
STERIS PLC	8,172	245.37	2,005,163.64
STRYKER CORP	27,317	369.88	10,104,011.96
THE CIGNA GROUP	21,912	286.64	6,280,855.68
UNITEDHEALTH GROUP INC	72,169	345.18	24,911,295.42
UNIVERSAL HEALTH SERVICES-B	4,672	201.07	939,399.04
VEEVA SYSTEMS INC-CLASS A	12,491	293.00	3,659,863.00
ZIMMER BIOMET HOLDINGS INC	15,254	98.28	1,499,163.12
ABBVIE INC	143,252	223.16	31,968,116.32
AGILENT TECHNOLOGIES	21,530	123.75	2,664,337.50
ALNYLAM PHARMACEUTICALS INC	11,039	447.49	4,939,842.11
AMGEN	42,902	273.97	11,753,860.94
BIOGEN INC	12,520	138.52	1,734,270.40
BIOMARIN PHARMACEUTICAL INC	14,783	54.02	798,577.66
BRISTOL-MYERS SQUIBB CO	162,165	44.15	7,159,584.75
DANAHER CORP	52,038	186.06	9,682,190.28
ELI LILLY & CO	64,676	726.51	46,987,760.76
GILEAD SCIENCES INC	101,404	112.62	11,420,118.48

ILLUMINA INC	13,628	91.87	1,252,004.36
INCYTE CORP	11,198	83.89	939,400.22
IQVIA HOLDINGS INC	13,493	180.72	2,438,454.96
JOHNSON & JOHNSON	195,149	181.62	35,442,961.38
MERCK & CO	199,060	78.58	15,642,134.80
METTLER-TOLEDO INTERNATIONAL	1,627	1,191.36	1,938,342.72
NATERA INC	10,084	163.09	1,644,599.56
NEUROCRINE BIOSCIENCES INC	8,925	140.27	1,251,909.75
PFIZER	465,877	23.85	11,111,166.45
REGENERON PHARMACEUTICALS	8,604	560.75	4,824,693.00
REVVITY INC	8,524	84.20	717,720.80
ROYALTY PHARMA PLC- CL A	30,083	35.25	1,060,425.75
TEVA PHARMACEUTICAL-SP ADR	92,141	19.18	1,767,264.38
THERMO FISHER SCIENTIFIC INC	30,201	462.04	13,954,070.04
UNITED THERAPEUTICS CORP	3,618	424.31	1,535,153.58
VERTEX PHARMACEUTICALS INC	20,565	395.31	8,129,550.15
WATERS CORP	4,749	289.43	1,374,503.07
WEST PHARMACEUTICAL SERVICES	5,767	260.32	1,501,265.44
ZOETIS INC	35,994	143.06	5,149,301.64
BANK OF AMERICA CORP	577,035	52.42	30,248,174.70
CITIGROUP	148,178	103.16	15,286,042.48
CITIZENS FINANCIAL GROUP	32,562	53.65	1,746,951.30
FIFTH THIRD BANCORP	54,420	45.40	2,470,668.00
FIRST CITIZENS BCSHS -CL A	766	1,797.80	1,377,114.80
HUNTINGTON BANCSHARES INC	114,112	17.35	1,979,843.20
JPMORGAN CHASE & CO	224,075	315.69	70,738,236.75
KEY CORP	71,223	18.88	1,344,690.24
M & T BANK CORP	13,791	198.30	2,734,755.30
PNC FINANCIAL SERVICES GROUP	31,533	201.85	6,364,936.05
REGIONS FINL CORP	70,810	26.50	1,876,465.00
TRUIST FINANCIAL CORP	106,342	45.92	4,883,224.64
US BANCORP	124,604	48.99	6,104,349.96
WELLS FARGO & CO	259,495	84.65	21,966,251.75
AFFIRM HOLDINGS INC	21,591	76.56	1,653,006.96
AMERICAN EXPRESS	45,083	342.31	15,432,361.73
AMERIPRISE FINANCIAL INC	7,816	499.59	3,904,795.44
APOLLO GLOBAL MANAGEMENT INC	35,188	138.44	4,871,426.72
ARES MANAGEMENT CORP - A	17,123	163.42	2,798,240.66
BANK NEW YORK CO	56,752	109.75	6,228,532.00
BERKSHIRE HATHAWAY INC-CL B	108,505	499.25	54,171,121.25
BLACKROCK INC	11,592	1,175.56	13,627,091.52
BLACKSTONE INC	57,065	176.14	10,051,429.10

BLOCK INC	42,921	75.39	3,235,814.19
CAPITAL ONE FINANCIAL CORP	51,334	223.60	11,478,282.40
CARLYLE GROUP INC/THE	15,669	64.89	1,016,761.41
CBOE GLOBAL MARKETS INC	8,803	246.24	2,167,650.72
CME GROUP INC	29,582	272.24	8,053,403.68
COINBASE GLOBAL INC -CLASS A	15,866	333.99	5,299,085.34
COREBRIDGE FINANCIAL INC	19,249	33.05	636,179.45
CORPAY INC	4,988	295.83	1,475,600.04
EQUITABLE HOLDINGS INC	27,983	52.31	1,463,790.73
FACTSET RESEARCH SYSTEMS INC	3,148	290.67	915,029.16
FIDELITY NATIONAL INFORMATION SERVICES	41,835	65.78	2,751,906.30
FISERV INC	44,901	130.45	5,857,335.45
FUTU HOLDINGS LTD-ADR	4,316	173.65	749,473.40
GLOBAL PAYMENTS INC	20,749	86.34	1,791,468.66
GOLDMAN SACHS GROUP INC	25,124	804.12	20,202,710.88
INTERACTIVE BROKERS GRO-CL A	35,016	68.80	2,409,100.80
INTERCONTINENTAL EXCHANGE INC	46,196	167.99	7,760,466.04
JACK HENRY & ASSOCIATES INC	5,213	151.17	788,049.21
KKR & CO INC	50,197	134.48	6,750,492.56
LPL FINANCIAL HOLDINGS INC	6,365	340.60	2,167,919.00
MASTERCARD INC-CLASS A	69,046	568.14	39,227,794.44
MOODY'S CORP	13,270	480.82	6,380,481.40
MORGAN STANLEY	97,076	161.16	15,644,768.16
MSCI INC	5,981	568.90	3,402,590.90
NASDAQ INC	34,296	88.71	3,042,398.16
NORTHERN TRUST CORP	15,902	133.90	2,129,277.80
PAYPAL HOLDINGS INC	75,007	69.68	5,226,487.76
PRICE T ROWE GROUP INC	18,275	103.52	1,891,828.00
RAYMOND JAMES FINANCIAL INC	15,486	176.43	2,732,194.98
ROBINHOOD MARKETS INC - A	59,215	136.72	8,095,874.80
S&P GLOBAL INC	25,389	491.34	12,474,631.26
SCHWAB (CHARLES) CORP	137,842	96.89	13,355,511.38
SOFI TECHNOLOGIES INC	89,139	27.55	2,455,779.45
STATE STREET CORP	22,335	117.25	2,618,778.75
SYNCHRONY FINANCIAL	29,196	73.32	2,140,650.72
TOAST INC-CLASS A	40,481	37.13	1,503,059.53
TRADEWEB MARKETS INC-CLASS A	9,061	111.37	1,009,123.57
VISA INC-CLASS A SHARES	138,315	340.16	47,049,230.40
AFLAC	43,196	111.35	4,809,874.60
ALLSTATE CORP	20,722	211.28	4,378,144.16
AMERICAN FINANCIAL GROUP INC	6,319	144.54	913,348.26
AMERICAN INT'L GROUP	46,081	77.90	3,589,709.90

AON PLC	16,320	354.62	5,787,398.40
ARCH CAPITAL GROUP LTD	29,737	89.83	2,671,274.71
ARTHUR J GALLAGHER & CO	21,082	305.71	6,444,978.22
BROWN & BROWN INC	23,755	93.02	2,209,690.10
CHUBB LTD	31,288	279.56	8,746,873.28
CINCINNATI FINANCIAL CORP	10,617	156.37	1,660,180.29
ERIE INDEMNITY COMPANY-CL A	2,166	313.25	678,499.50
EVEREST GROUP LTD	3,288	345.49	1,135,971.12
FNF GROUP	20,461	59.82	1,223,977.02
HARTFORD INSURANCE GROUP INC	22,068	132.25	2,918,493.00
LOEWS CORP	16,402	99.67	1,634,787.34
MARKEL GROUP INC	1,007	1,900.55	1,913,853.85
MARSH & MCLENNAN COS	40,107	200.23	8,030,624.61
METLIFE INC	45,055	82.07	3,697,663.85
PRINCIPAL FINANCIAL GROUP	18,536	82.47	1,528,663.92
PROGRESSIVE CORP	47,984	244.40	11,727,289.60
PRUDENTIAL FINANCIAL INC	29,466	103.83	3,059,454.78
TRAVELERS COS INC/THE	18,877	276.50	5,219,490.50
WILLIS TOWERS WATSON PLC	7,737	342.20	2,647,601.40
WR BERKLEY CORP	22,485	76.02	1,709,309.70
WEYERHAEUSER CO	63,311	24.86	1,573,911.46
ACCENTURE PLC-CL A	50,746	247.00	12,534,262.00
ADOBE INC	34,754	359.42	12,491,282.68
AKAMAI TECHNOLOGIES, INC	11,484	76.23	875,425.32
APPLOVIN CORP-CLASS A	18,783	712.36	13,380,257.88
ATLASSIAN CORP-CL A	13,277	165.31	2,194,820.87
AUTODESK INC	17,030	322.03	5,484,170.90
BENTLEY SYSTEMS INC-CLASS B	14,813	51.98	769,979.74
CADENCE DESIGN SYSTEMS	22,421	348.52	7,814,166.92
CHECK POINT SOFTWARE TECH	7,058	205.80	1,452,536.40
CLOUDFLARE INC - CLASS A	25,155	218.58	5,498,379.90
COGNIZANT TECH SOLUTIONS-A	42,121	67.08	2,825,476.68
CROWDSTRIKE HOLDINGS INC - A	19,805	488.45	9,673,752.25
CYBERARK SOFTWARE LTD/ISRAEL	4,148	483.82	2,006,885.36
DATADOG INC - CLASS A	23,325	145.26	3,388,189.50
DOCUSIGN INC	14,969	82.14	1,229,553.66
DYNATRACE INC	22,028	49.32	1,086,420.96
FAIR ISAAC CORP	2,084	1,525.44	3,179,016.96
FORTINET INC	53,845	84.65	4,557,979.25
GARTNER INC	6,665	261.19	1,740,831.35
GEN DIGITAL INC	43,555	28.79	1,253,948.45
GODADDY INC - CLASS A	11,388	141.67	1,613,337.96

HUBSPOT INC	4,107	519.88	2,135,147.16
INTL BUSINESS MACHINES CORP	75,090	279.80	21,010,182.00
INTUIT INC	22,648	694.69	15,733,339.12
MICROSOFT CORP	569,409	514.60	293,017,871.40
MONDAY.COM LTD	2,838	201.57	572,055.66
MONGODB INC	6,399	317.00	2,028,483.00
NUTANIX INC - A	20,171	76.91	1,551,351.61
OKTA INC	14,591	93.86	1,369,511.26
ORACLE CORP	136,252	282.76	38,526,615.52
PALANTIR TECHNOLOGIES INC-A	182,595	178.86	32,658,941.70
PALO ALTO NETWORKS INC	51,835	203.96	10,572,266.60
PTC INC	9,741	203.84	1,985,605.44
ROPER TECHNOLOGIES INC	8,456	500.96	4,236,117.76
SALESFORCE INC	77,822	245.10	19,074,172.20
SAMSARA INC-CL A	19,395	37.22	721,881.90
SERVICENOW INC	16,763	940.85	15,771,468.55
SNOWFLAKE INC	25,703	225.25	5,789,600.75
STRATEGY INC	20,042	326.42	6,542,109.64
SYNOPSYS INC	14,838	481.61	7,146,129.18
TWILIO INC - A	12,842	104.29	1,339,292.18
TYLER TECHNOLOGIES INC	3,339	529.23	1,767,098.97
VERISIGN INC	6,723	284.31	1,911,416.13
WIX.COM LTD	3,465	180.68	626,056.20
WORKDAY INC-CLASS A	17,601	247.69	4,359,591.69
ZOOM COMMUNICATIONS INC	20,869	83.60	1,744,648.40
ZSCALER INC	8,789	296.90	2,609,454.10
AMPHENOL CORPORATION	96,707	121.01	11,702,514.07
APPLE INC	1,204,461	254.43	306,451,012.23
ARISTA NETWORKS INC	85,964	143.37	12,324,658.68
CDW CORP/DE	11,273	162.25	1,829,044.25
CISCO SYSTEMS	322,162	67.72	21,816,810.64
CORNING	66,604	80.26	5,345,637.04
DELL TECHNOLOGIES -C	25,710	133.90	3,442,569.00
F5 INC	4,851	322.66	1,565,223.66
HEWLETT PACKARD ENTERPRIS	112,780	24.14	2,722,509.20
HP INC	77,024	26.89	2,071,175.36
JABIL INC	9,340	214.51	2,003,523.40
KEYSIGHT TECHNOLOGIES INC	13,838	173.28	2,397,848.64
MOTOROLA SOLUTIONS INC	13,159	454.18	5,976,554.62
NETAPP INC	15,047	118.57	1,784,122.79
PURE STORAGE INC - CLASS A	23,875	82.91	1,979,476.25
SEAGATE TECHNOLOGY HOLDINGS	17,836	229.14	4,086,941.04

SUPER MICRO COMPUTER INC	42,160	46.36	1,954,537.60
TE CONNECTIVITY PLC	23,252	217.78	5,063,820.56
TELEDYNE TECHNOLOGIES INC	3,444	579.35	1,995,281.40
TRIMBLE IMS HOLDINGS	17,718	81.95	1,451,990.10
WESTERN DIGITAL CORP	25,790	116.74	3,010,724.60
ZEBRA TECHNOLOGIES CORP-CL A	4,162	296.92	1,235,781.04
AT&T INC	583,361	28.07	16,374,943.27
T-MOBILE US INC	41,204	237.96	9,804,903.84
VERIZON COMMUNICATIONS	342,893	43.25	14,830,122.25
ALLIANT ENERGY CORPORATION	20,778	66.78	1,387,554.84
AMEREN CORPORATION	20,898	103.55	2,163,987.90
AMERICAN ELECTRIC POWER	45,027	109.78	4,943,064.06
AMERICAN WATER WORKS CO INC	13,983	137.04	1,916,230.32
ATMOS ENERGY CORP	11,814	169.55	2,003,063.70
CENTERPOINT ENERGY INC	57,629	39.13	2,255,022.77
CMS ENERGY CORP	23,697	72.77	1,724,430.69
CONSOLIDATED EDISON INC	27,675	99.57	2,755,599.75
CONSTELLATION ENERGY	25,537	334.26	8,536,125.30
DOMINION ENERGY INC	71,304	60.92	4,343,839.68
DTE ENERGY COMPANY	15,851	140.87	2,232,930.37
DUKE ENERGY CORP	63,733	122.80	7,826,412.40
EDISON INTL	30,900	55.23	1,706,607.00
ENERGY CORP	37,180	93.55	3,478,189.00
ESSENTIAL UTILITIES INC	20,399	39.12	798,008.88
EVERGY INC	18,475	75.06	1,386,733.50
EVERSOURCE ENERGY	27,450	70.53	1,936,048.50
EXELON CORP	81,573	44.27	3,611,236.71
FIRSTENERGY CORP	47,081	45.41	2,137,948.21
NEXTERA ENERGY INC	164,785	76.21	12,558,264.85
NISOURCE INC	40,714	43.21	1,759,251.94
NRG ENERGY INC	17,078	165.34	2,823,676.52
PG&E CORP	189,959	15.06	2,860,782.54
PPL CORPORATION	58,459	37.08	2,167,659.72
PUBLIC SERVICE ENTERPRISE	40,266	83.04	3,343,688.64
SEMPRA	54,659	89.70	4,902,912.30
SOUTHERN CO	87,096	93.91	8,179,185.36
VISTRA CORP	26,531	197.94	5,251,546.14
WEC ENERGY GROUP INC	26,668	114.22	3,046,018.96
XCEL ENERGY INC	46,610	80.05	3,731,130.50
ADVANCED MICRO DEVICES	131,563	161.36	21,229,005.68
ANALOG DEVICES	39,357	244.79	9,634,200.03
APPLIED MATERIALS	63,835	204.95	13,082,983.25

	BROADCOM INC	360,356	327.90	118,160,732.40
	ENTEGRIS INC	12,389	93.50	1,158,433.44
	FIRST SOLAR INC	7,921	223.53	1,770,581.13
	INTEL CORP	344,792	34.48	11,888,428.16
	KLA CORP	10,710	1,064.13	11,396,832.30
	LAM RESEARCH CORP	102,391	131.09	13,422,436.19
	MARVELL TECHNOLOGY INC	70,769	82.39	5,830,657.91
	MICROCHIP TECHNOLOGY INC	44,977	64.07	2,881,676.39
	MICRON TECHNOLOGY	87,329	163.90	14,313,223.10
	MONOLITHIC POWER SYSTEMS INC	3,911	886.59	3,467,453.49
	NVIDIA CORP	1,967,674	181.85	357,821,516.90
	NXP SEMICONDUCTORS NV	20,641	226.11	4,667,136.51
	ON SEMICONDUCTOR CORP	36,454	49.76	1,813,951.04
	QUALCOMM	88,396	165.30	14,611,858.80
	TERADYNE INC	12,318	134.33	1,654,676.94
	TEXAS INSTRUMENTS	71,661	183.23	13,130,445.03
	CBRE GROUP INC-A	23,219	158.96	3,690,892.24
	COSTAR GROUP INC	33,027	84.23	2,781,864.21
	HONGKONG LAND HOLDINGS LTD	98,700	6.37	628,719.00
	ZILLOW GROUP INC-C	11,809	80.54	951,096.86
	アメリカドル 小計	29,359,426		4,632,050,040.95 (689,619,610,096)
カナダドル	ARC RESOURCES LTD	40,448	25.76	1,041,940.48
	CAMECO CORP	37,878	117.59	4,454,074.02
	CANADIAN NATURAL RESOURCES	163,918	45.03	7,381,227.54
	CENOVUS ENERGY INC	111,293	24.05	2,676,596.65
	ENBRIDGE	175,303	69.23	12,136,226.69
	IMPERIAL OIL	16,202	128.24	2,077,744.48
	KEYERA CORP	18,607	46.33	862,062.31
	PEMBINA PIPELINE CORP	45,941	55.71	2,559,373.11
	SUNCOR ENERGY	98,973	58.47	5,786,951.31
	TC ENERGY CORP	82,559	74.38	6,140,738.42
	TOURMALINE OIL CORP	25,009	62.74	1,569,064.66
	WHITECAP RESOURCES INC	98,000	10.91	1,069,180.00
	AGNICO EAGLE MINES	40,306	232.28	9,362,277.68
	ALAMOS GOLD INC-CLASS A	34,053	48.21	1,641,695.13
	BARRICK MINING CORP	133,727	46.12	6,167,489.24
	CCL INDUSTRIES INC - CL B	9,322	78.21	729,073.62
	FIRST QUANTUM MINERALS LTD	65,267	31.56	2,059,826.52
	FRANCO-NEVADA CORP	15,641	305.20	4,773,633.20
	IVANHOE MINES LTD-CL A	51,847	14.66	760,077.02
	KINROSS GOLD CORP	108,451	33.90	3,676,488.90

LUNDIN GOLD INC	8,772	89.40	784,216.80
LUNDIN MINING CORP	54,579	20.31	1,108,499.49
NUTRIEN LTD	37,152	80.39	2,986,649.28
PAN AMERICAN SILVER CORP	37,635	54.01	2,032,666.35
TECK RESOURCES LTD-CL B	35,386	61.41	2,173,054.26
WHEATON PRECIOUS METALS CORP	36,991	153.85	5,691,065.35
ATKINSREALIS GROUP INC	13,652	99.41	1,357,145.32
BOMBARDIER INC-B	7,086	194.71	1,379,715.06
CAE INC	25,999	40.99	1,065,699.01
STANTEC INC	9,001	147.10	1,324,047.10
TOROMONT INDUSTRIES LTD	5,213	154.34	804,574.42
WSP GLOBAL INC	9,951	270.77	2,694,432.27
ELEMENT FLEET MANAGEMENT CORPORATION	32,579	35.91	1,169,911.89
GFL ENVIRONMENTAL INC-SUB VT	21,771	65.26	1,420,775.46
RB GLOBAL INC	14,445	149.61	2,161,116.45
THOMSON REUTERS CORP	13,471	217.52	2,930,211.92
CANADIAN NATL RAILWAY CO	42,237	130.74	5,522,065.38
CANADIAN PACIFIC KANSAS CITY	72,429	102.28	7,408,038.12
TFI INTERNATIONAL INC	5,837	124.43	726,297.91
MAGNA INTERNATIONAL INC	20,254	65.37	1,324,003.98
GILDAN ACTIVEWEAR INC	9,820	80.03	785,894.60
RESTAURANT BRANDS INTERNATIONAL INC	23,073	91.36	2,107,949.28
CANADIAN TIRE CORP -CL A	4,513	165.04	744,825.52
DOLLARAMA INC	22,000	183.76	4,042,720.00
ALIMENTATION COUCHE-TARD INC	63,541	73.75	4,686,148.75
EMPIRE CO LTD 'A'	6,930	49.74	344,698.20
LOBLAW COMPANIES LTD	51,652	53.89	2,783,526.28
METRO INC	18,840	93.38	1,759,279.20
WESTON (GEORGE) LTD	15,678	84.27	1,321,185.06
SAPUTO INC	20,898	33.76	705,516.48
BANK MONTREAL	59,527	180.79	10,761,886.33
BANK NOVA SCOTIA	104,510	90.20	9,426,802.00
CANADIAN IMPERIAL BANK	77,158	110.86	8,553,735.88
NATIONAL BANK OF CANADA	31,446	148.92	4,682,938.32
ROYAL BANK OF CANADA	115,208	204.70	23,583,077.60
TORONTO-DOMINION BANK	134,740	111.11	14,970,961.40
BROOKFIELD ASSET MGMT-A	28,524	81.11	2,313,581.64
BROOKFIELD CORP	111,490	96.29	10,735,372.10
IGM FINANCIAL INC	7,685	50.50	388,092.50
TMX GROUP LTD	23,425	52.48	1,229,344.00
FAIRFAX FINANCIAL HLDGS LTD	1,542	2,417.66	3,728,031.72
GREAT-WEST LIFE CO INC	23,788	56.01	1,332,365.88

	IA FINANCIAL CORP INC	6,977	157.18	1,096,644.86	
	INTACT FINANCIAL CORP	14,911	264.71	3,947,090.81	
	MANULIFE FINANCIAL CORP	139,940	43.17	6,041,209.80	
	POWER CORP OF CANADA	43,577	59.17	2,578,451.09	
	SUN LIFE FINANCIAL INC	43,614	82.68	3,606,005.52	
	CGI INC - CL A	16,084	123.75	1,990,395.00	
	CONSTELLATION SOFTWARE INC	1,662	3,766.74	6,260,321.88	
	DESCARTES SYSTEMS GRP/THE	6,984	132.77	927,265.68	
	OPEN TEXT CORP	20,463	52.51	1,074,512.13	
	SHOPIFY INC - CLASS A	98,618	207.46	20,459,290.28	
	CELESTICA INC	9,356	342.65	3,205,833.40	
	BCE INC	6,203	32.39	200,915.17	
	ROGERS COMMUNICATIONS -CL B	27,881	49.63	1,383,734.03	
	TELUS CORP	32,908	21.92	721,343.36	
	ALTAGAS INCOME LTD	24,395	42.74	1,042,642.30	
	BROOKFIELD RENEWABLE CORP	11,295	48.42	546,903.90	
	CANADIAN UTILITIES LTD A	10,324	38.51	397,577.24	
	EMERA INC	25,484	65.97	1,681,179.48	
	FORTIS INC	37,737	69.72	2,631,023.64	
	HYDRO ONE LTD	29,579	49.16	1,454,103.64	
	FIRSTSERVICE CORP	2,690	264.22	710,751.80	
	カナダドル 小計	3,443,855		295,935,054.55 (31,638,416,681)	
ユーロ	ENI	148,159	15.08	2,234,534.03	
	GALP ENERGIA SGPS SA-B SHRS	39,662	16.53	655,811.17	
	NESTE OIL OYJ	32,766	16.08	527,041.11	
	OMV AG	12,549	45.88	575,748.12	
	REPSOL SA	89,536	15.42	1,380,645.12	
	TENARIS SA	40,648	15.28	621,101.44	
	TOTALENERGIES SE	160,066	53.05	8,491,501.30	
	AIR LIQUIDE	46,418	176.42	8,189,063.56	
	AKZO NOBEL	12,357	60.48	747,351.36	
	ARCELORMITTAL	43,717	31.30	1,368,342.10	
	ARKEMA	4,369	54.35	237,455.15	
	BASF SE	70,406	42.59	2,998,591.54	
	COVESTRO AG-TEND	14,454	58.00	838,332.00	
	DSM-FIRMENICH AG	16,194	72.50	1,174,065.00	
	EVONIK INDUSTRIES AG	16,037	14.60	234,140.20	
	HEIDELBERG MATERIALS AG	10,765	188.80	2,032,432.00	
	STORA ENSO OYJ R	42,169	9.36	394,870.51	
	SYENSQO SA	5,356	68.20	365,279.20	
	SYMRISE AG	10,018	73.54	736,723.72	

UPM KYMMENE OYJ	42,324	23.35	988,265.40
ACS ACTIV. CONST. Y SVCS	12,577	66.65	838,257.05
AIRBUS SE	47,416	195.78	9,283,104.48
ALSTOM	24,388	21.94	535,072.72
BOUYGUES ORD	16,606	38.32	636,341.92
BRENTAG SE	9,500	50.24	477,280.00
DAIMLER TRUCK HOLDING AG	39,278	35.69	1,401,831.82
DASSAULT AVIATION SA	1,214	286.40	347,689.60
EIFFAGE	5,924	107.40	636,237.60
FERROVIAL SE	35,699	48.45	1,729,616.55
GEA GROUP AG	13,382	61.60	824,331.20
HENSOLDT AG	8,277	109.20	903,848.40
IMCD NV	4,641	88.04	408,593.64
KINGSPAN GROUP PLC	12,398	69.75	864,760.50
KNORR-BREMSE AG	5,022	78.30	393,222.60
KONE OYJ-B	26,369	57.84	1,525,182.96
LEGRAND SA	22,132	142.45	3,152,703.40
LEONARDO SPA	31,340	54.10	1,695,494.00
METSO CORPORATION	51,970	11.60	602,852.00
MTU AERO ENGINES AG	3,962	373.80	1,480,995.60
PRYSMIAN SPA	21,155	83.28	1,761,788.40
RATIONAL AG	483	650.00	313,950.00
REXEL SA	17,411	27.60	480,543.60
RHEINMETALL AG	3,572	1,988.50	7,102,922.00
SAFRAN SA	29,570	295.80	8,746,806.00
SAINT-GOBAIN	36,177	90.94	3,289,936.38
SCHNEIDER ELECTRIC SE	43,466	234.25	10,181,910.50
SIEMENS	61,849	226.20	13,990,243.80
SIEMENS ENERGY AG	55,019	99.10	5,452,382.90
THALES SA	7,942	263.50	2,092,717.00
VINCI S.A.	39,327	116.30	4,573,730.10
WARTSILA OYJ	41,917	25.31	1,060,919.27
BUREAU VERITAS SA	25,073	26.32	659,921.36
RANDSTAD NV	10,680	36.13	385,868.40
TELEPERFORMANCE	4,734	62.80	297,295.20
WOLTERS KLUWER	19,155	113.90	2,181,754.50
ADP	2,382	111.00	264,402.00
AENA SME SA	55,720	22.81	1,270,973.20
DEUTSCHE LUFTHANSA-REG	45,343	7.76	351,952.36
DHL GROUP	71,389	38.02	2,714,209.78
GETLINK	21,115	15.43	325,804.45
INPOST SA	15,470	10.40	160,888.00

INTL CONSOLIDATED AIRLINE-DI	100,647	4.39	442,343.56
RYANAIR HOLDINGS PLC	65,416	23.85	1,560,171.60
BAYERISCHE MOTOREN WERKE AG	24,617	85.56	2,106,230.52
BAYERISCHE MOTOREN WERKE-PFD	4,991	78.75	393,041.25
CONTINENTAL AG	8,168	56.40	460,675.20
DR ING HC F PORSCHE AG	10,254	42.27	433,436.58
FERRARI NV	10,026	410.90	4,119,683.40
MERCEDES-BENZ GROUP AG	58,663	53.89	3,161,349.07
MICHELIN	57,385	30.64	1,758,276.40
PORSCHE AUTOMOBIL HOLDING SE	11,745	33.48	393,222.60
RENAULT SA	17,081	34.75	593,564.75
STELLANTIS NV	166,407	7.98	1,329,425.52
VOLKSWAGEN AG-PFD	15,328	91.76	1,406,497.28
ADIDAS AG	14,066	181.10	2,547,352.60
HERMES INTERNATIONAL	2,556	2,119.00	5,416,164.00
KERING	5,534	287.95	1,593,515.30
LVMH	20,563	523.10	10,756,505.30
MONCLER SPA	18,908	50.44	953,719.52
ACCOR	14,436	40.54	585,235.44
AMADEUS IT GROUP SA-A SHS	36,772	66.14	2,432,100.08
DELIVERY HERO SE	13,414	24.24	325,155.36
FDJ UNITED	8,108	28.32	229,618.56
SODEXO	6,173	53.80	332,107.40
BOLLORE SE	81,810	4.73	387,124.92
CTS EVENTIM AG & CO KGAA	4,827	82.55	398,468.85
PUBLICIS GROUPE	17,217	79.92	1,375,982.64
SCOUT24 SE	7,536	104.40	786,758.40
UNIVERSAL MUSIC GROUP NV	89,096	24.35	2,169,487.60
D' IETEREN GROUP	2,217	161.00	356,937.00
INDITEX	87,257	45.75	3,992,007.75
PROSUS	105,994	59.70	6,327,841.80
ZALANDO SE	17,664	26.22	463,150.08
CARREFOUR	39,746	12.80	508,748.80
JERONIMO MARTINS	21,861	20.64	451,211.04
KESKO OYJ-B SHS	20,083	17.93	360,088.19
KONINKLIJKE AHOLD NV	71,081	34.14	2,426,705.34
ANHEUSER-BUSCH INBEV SA/NV	80,045	50.96	4,079,093.20
DANONE (GROUPE)	51,810	73.32	3,798,709.20
DAVIDE CAMPARI-MILANO NV	78,177	5.37	420,435.90
HEINEKEN HOLDING NV	9,512	57.85	550,269.20
HEINEKEN NV	23,160	66.08	1,530,412.80
JDE PEET'S BV	7,000	31.22	218,540.00

KERRY GROUP PLC-A	13,413	76.95	1,032,130.35
LOTUS BAKERIES	38	7,890.00	299,820.00
PERNOD-RICARD	15,339	83.72	1,284,181.08
BEIERSDORF AG	7,430	88.48	657,406.40
HENKEL AG & CO KGAA	8,780	63.30	555,774.00
HENKEL AG & CO KGAA -PFD	11,575	68.86	797,054.50
LOREAL	19,298	365.05	7,044,734.90
BIOMERIEUX	3,044	112.40	342,145.60
ESSILORLUXOTTICA	23,609	274.90	6,490,114.10
FRESENIUS MEDICAL CARE AG	16,985	43.92	745,981.20
FRESENIUS SE&CO KGAA	33,689	46.47	1,565,527.83
KONINKLIJKE PHILIPS	69,465	23.01	1,598,389.65
SIEMENS HEALTHINEERS AG	28,637	45.60	1,305,847.20
ARGENX SE	4,935	611.20	3,016,272.00
BAYER	78,462	27.71	2,174,574.33
EUROFINS SCIENTIFIC	10,220	60.80	621,376.00
GRIFOLS SA	27,685	12.30	340,525.50
IPSEN	3,532	113.40	400,528.80
MERCK KGAA	10,703	107.30	1,148,431.90
ORION OYJ-CLASS B	10,139	64.45	653,458.55
QIAGEN N.V.	16,066	37.62	604,402.92
RECORDATI SPA	8,597	51.15	439,736.55
SANOFI	90,135	78.28	7,055,767.80
SARTORIUS AG-VORZUG	1,824	193.05	352,123.20
SARTORIUS STEDIM BIOTECH	2,582	171.05	441,651.10
UCB (GROUPE)	9,389	227.60	2,136,936.40
ABN AMRO BANK NV-CVA	47,025	27.25	1,281,431.25
AIB GROUP PLC	150,470	7.65	1,151,847.85
BANCO BILBAO VIZCAYA	451,137	16.24	7,326,464.88
BANCO BPM SPA	84,059	12.62	1,060,824.58
BANCO COMERCIAL PORTUGUES-R	670,356	0.75	505,314.35
BANCO DE SABADELL SA	420,800	3.29	1,385,694.40
BANCO SANTANDER SA	1,223,031	8.74	10,697,852.15
BANK OF IRELAND GROUP PLC	88,378	13.76	1,216,523.17
BANKINTER SA	51,888	13.30	690,110.40
BNP PARIBAS	81,615	77.45	6,321,081.75
BPER BANCA SPA	117,669	9.42	1,109,147.99
CAIXABANK	330,541	8.88	2,936,526.24
COMMERZBANK AG	56,622	31.88	1,805,109.36
CREDIT AGRICOLE SA	87,162	16.94	1,476,524.28
ERSTE GROUP BANK AG	25,376	84.35	2,140,465.60
FINECOBANK SPA	41,585	18.49	769,114.57

ING GROEP NV-CVA	231,753	22.16	5,136,805.24
INTESA SANPAOLO	1,198,681	5.55	6,659,871.63
KBC GROEP NV	18,057	99.90	1,803,894.30
MEDIOBANCA	33,860	18.50	626,579.30
NORDEA BANK ABP	247,239	14.25	3,523,155.75
SOCIETE GENERALE	61,760	56.62	3,496,851.20
UNICREDIT SPA	115,475	63.64	7,348,829.00
ADYEN NV	2,044	1,367.60	2,795,374.40
AMUNDI SA	4,626	67.15	310,635.90
BANCA MEDIOLANUM SPA	22,661	16.95	384,103.95
CVC CAPITAL PARTNERS PLC	15,281	14.61	223,255.41
DEUTSCHE BANK NAMEN	141,010	30.03	4,234,530.30
DEUTSCHE BOERSE	15,743	226.30	3,562,640.90
EDENRED	20,131	20.09	404,431.79
EURONEXT NV	6,480	126.80	821,664.00
EXOR NV	7,825	83.00	649,475.00
GROUPE BRUXELLES LAMBERT SA	9,138	75.75	692,203.50
NEXI SPA	48,458	4.81	233,131.43
SOFINA	1,238	257.00	318,166.00
SOFINA SA-RTS	1,238	2.37	2,934.06
AEGON LTD	101,846	6.78	690,923.26
AGEAS	11,086	58.35	646,868.10
ALLIANZ SE-REG	31,353	356.40	11,174,209.20
ASR NEDERLAND NV	11,959	57.28	685,011.52
AXA SA	146,148	40.56	5,927,762.88
GENERALI	72,151	33.42	2,411,286.42
HANNOVER RUECKVERSICHERUNG SE	4,455	254.40	1,133,352.00
MUENCHENER RUECKVERSICH.	10,616	544.20	5,777,227.20
NN GROUP NV	22,941	59.38	1,362,236.58
POSTE ITALIANE SPA	42,677	20.14	859,514.78
SAMPO OYJ-A SHS	201,580	9.74	1,964,195.52
TALANX AG	5,053	111.10	561,388.30
UNIPOL ASSICURAZIONI SPA	31,592	18.08	571,183.36
CAPGEMINI SA	12,235	121.30	1,484,105.50
DASSAULT SYSTEMES SA	49,764	28.31	1,408,818.84
NEMETSCHKE SE	5,455	109.30	596,231.50
SAP SE	84,562	225.55	19,072,959.10
NOKIA OYJ	479,272	3.97	1,905,585.47
CELLNEX TELECOM SA	42,906	29.15	1,250,709.90
DEUTSCHE TELEKOM	286,677	28.78	8,250,564.06
ELISA A	10,227	44.40	454,078.80
INFRASTRUTTURE WIRELESS ITAL	30,375	9.94	301,927.50

	KPN (KON.)	290,883	4.08	1,188,257.05
	ORANGE	153,281	13.70	2,099,949.70
	TELECOM ITALIA ORD	852,552	0.44	376,145.94
	TELEFONICA	297,657	4.34	1,293,022.00
	ACCIONA SA	2,181	169.30	369,243.30
	E.ON SE	197,271	16.00	3,157,322.35
	EDP RENOVAVEIS SA	21,752	11.40	247,972.80
	EDP SA	235,657	4.02	948,283.76
	ELIA GROUP SA/NV	3,975	97.15	386,171.25
	ENDESA	25,972	26.91	698,906.52
	ENEL	640,374	7.98	5,111,465.26
	ENGIE	146,393	18.22	2,668,012.42
	FORTUM OYJ	32,550	16.05	522,427.50
	IBERDROLA SA	513,821	16.03	8,239,119.73
	REDEIA CORP SA	30,678	16.33	500,971.74
	RWE STAMM	52,507	37.78	1,983,714.46
	SNAM SPA	147,559	5.07	748,124.13
	TERNA SPA	95,819	8.55	819,252.45
	VEOLIA ENVIRONNEMENT	50,881	28.80	1,465,372.80
	VERBUND AG	6,430	61.15	393,194.50
	ASM INTERNATIONAL NV	3,856	501.00	1,931,856.00
	ASML HOLDING NV	31,892	825.50	26,326,846.00
	BE SEMICONDUCTOR INDUSTRIES	6,357	126.40	803,524.80
	INFINEON TECHNOLOGIES	105,817	33.04	3,496,193.68
	STMICROELECTRONICS NV	50,286	23.97	1,205,355.42
	LEG IMMOBILIEN SE	5,275	66.85	352,633.75
	VONOVIA SE	61,810	26.27	1,623,748.70
	ユーロ 小計	15,780,764		469,775,678.81 (81,961,762,681)
イギリスポンド	BP PLC	1,260,858	4.34	5,479,688.86
	SHELL PLC-NEW	475,509	26.96	12,819,722.64
	ANGLO AMERICAN PLC	89,631	27.55	2,469,334.05
	ANTOFAGASTA PLC	29,856	28.07	838,057.92
	FRESNILLO PLC	8,914	23.18	206,626.52
	GLENCORE PLC	854,615	3.41	2,918,082.91
	MONDI PLC	37,918	10.27	389,417.86
	RIO TINTO PLC REG	93,321	49.15	4,586,727.15
	ASHTREAD GROUP PLC	33,317	50.10	1,669,181.70
	BAE SYSTEMS PLC	240,047	20.46	4,911,361.62
	BUNZL PLC	29,337	23.32	684,138.84
	DCC PLC	6,622	47.48	314,412.56
	MELROSE INDUSTRIES PLC	101,116	5.92	599,213.41

ROLLS-ROYCE HOLDINGS PLC	686,376	11.63	7,985,984.76
SMITHS GROUP PLC	26,476	23.26	615,831.76
SPIRAX GROUP PLC	5,514	67.60	372,746.40
EXPERIAN PLC	70,884	37.06	2,626,961.04
INTERTEK GROUP PLC	13,890	46.52	646,162.80
RELX PLC	146,201	35.19	5,144,813.19
RENTOKIL INITIAL PLC	181,834	3.66	666,603.44
BARRATT REDROW PLC	118,831	3.84	456,905.19
COMPASS GROUP PLC	142,673	25.18	3,592,506.14
ENTAIN PLC	49,630	9.05	449,548.54
INTERCONTINENTAL HOTELS	13,833	90.90	1,257,419.70
PEARSON	55,305	10.51	581,532.07
WHITBREAD PLC	17,434	32.22	561,723.48
AUTO TRADER GROUP PLC	72,462	7.77	563,029.74
INFORMA PLC	110,598	9.05	1,001,796.68
WPP PLC	85,821	3.64	312,388.44
JD SPORTS FASHION PLC	206,825	0.93	192,388.61
KINGFISHER PLC	153,717	3.03	467,145.96
NEXT PLC	8,464	123.20	1,042,764.80
MARKS & SPENCER GROUP PLC	179,339	3.58	643,288.99
SAINSBURY (J) PLC	148,335	3.30	489,505.50
TESCO PLC	525,585	4.40	2,316,253.09
ASSOCIATED BRITISH FOODS PLC	25,740	20.27	521,749.80
BRITISH AMERICAN TOBACCO	163,980	39.21	6,429,655.80
COCA-COLA HBC AG-CDI	17,960	34.80	625,008.00
DIAGEO	174,682	17.68	3,088,377.76
IMPERIAL BRANDS PLC	68,478	31.51	2,157,741.78
RECKITT BENCKISER GROUP PLC	56,621	55.06	3,117,552.26
UNILEVER PLC	196,534	43.87	8,621,946.58
SMITH & NEPHEW PLC	68,595	13.24	908,197.80
ASTRAZENECA	124,382	110.88	13,791,476.16
GSK PLC	335,128	15.18	5,087,243.04
HALEON PLC	789,439	3.30	2,609,095.89
HIKMA PHARMACEUTICALS PLC	17,910	16.59	297,126.90
BARCLAYS	1,134,161	3.80	4,318,885.08
HSBC HOLDINGS PLC (GB)	1,418,422	10.40	14,751,588.80
LLOYDS BANKING GROUP PLC	4,828,476	0.82	3,997,978.12
NATWEST GROUP PLC	631,942	5.19	3,279,778.98
STANDARD CHARTERED PLC	161,358	14.41	2,325,975.57
3I GROUP PLC	75,987	40.25	3,058,476.75
LONDON STOCK EXCHANGE GROUP	37,924	84.00	3,185,616.00
M&G PLC	131,539	2.51	331,083.66

	SCHRODERS PLC	39,932	3.74	149,585.27
	WISE PLC - A	49,048	10.79	529,227.92
	ADMIRAL GROUP PLC	24,854	33.14	823,661.56
	AVIVA PLC	247,334	6.82	1,687,312.54
	LEGAL & GENERAL GROUP	498,200	2.38	1,189,701.60
	PHOENIX GROUP HOLDINGS PLC	51,001	6.37	324,876.37
	PRUDENTIAL	212,226	10.48	2,225,189.61
	THE SAGE GROUP PLC	76,660	10.84	831,377.70
	HALMA PLC	31,069	33.90	1,053,239.10
	BT GROUP PLC	464,863	1.93	898,812.61
	VODAFONE GROUP PLC	1,570,550	0.85	1,345,333.13
	CENTRICA PLC	453,631	1.65	752,120.19
	NATIONAL GRID PLC	397,706	10.56	4,201,763.89
	SEVERN TRENT PLC	17,468	25.42	444,036.56
	SSE PLC	81,692	17.18	1,403,468.56
	UNITED UTILITIES GROUP PLC	50,580	11.27	570,036.60
	イギリスポンド 小計	21,007,160		170,807,564.30 (34,137,599,800)
スイスフラン	AMRIZE LTD	42,259	37.70	1,593,164.30
	EMS-CHEMIE HOLDING AG-REG	574	562.00	322,588.00
	GIVAUDAN-REG	742	3,217.00	2,387,014.00
	HOLCIM LTD	42,259	66.62	2,815,294.58
	SIG GROUP AG	26,203	8.42	220,629.26
	SIKA AG-BR	12,257	177.05	2,170,101.85
	ABB LTD	131,508	57.00	7,495,956.00
	BELIMO HOLDING AG-REG	749	824.00	617,176.00
	GEBERIT AG-REG	2,530	589.20	1,490,676.00
	SCHINDLER HOLDING AG-REG	2,048	286.00	585,728.00
	SCHINDLER HOLDING-PART CERT	3,092	301.80	933,165.60
	VAT GROUP AG	1,956	312.60	611,445.60
	SGS SA	12,959	81.74	1,059,268.66
	KUEHNE & NAGEL INTL AG-REG	3,781	151.55	573,010.55
	CIE FINANCIERE RICHEMON SA-(REGD)	43,028	151.15	6,503,682.20
	SWATCH GROUP AG(BEARER)	2,483	150.85	374,560.55
	AVOLTA AG	7,820	45.00	351,900.00
	BARRY CALLEBAUT AG-REG	280	1,090.00	305,200.00
	CHOCOLADEFABRIKEN LINDT-REG	8	119,600.00	956,800.00
	LINDT & SPRUENGLI AG-PC	82	12,250.00	1,004,500.00
	NESTLE SA - REGISTERED	206,554	72.09	14,890,477.86
	ALCON INC	38,943	59.04	2,299,194.72
	SONOVA HOLDING AG-REG	3,887	221.00	859,027.00
	STRAUMANN HOLDING AG-REG	8,540	87.22	744,858.80

	GALDERMA GROUP AG	9,692	136.30	1,321,019.60	
	LONZA GROUP AG-REG	5,661	519.80	2,942,587.80	
	NOVARTIS	153,006	99.05	15,155,244.30	
	ROCHE HOLDING AG-BR	2,215	268.20	594,063.00	
	ROCHE HOLDING GENUSS	56,949	256.10	14,584,638.90	
	SANDOZ GROUP AG	30,721	47.50	1,459,247.50	
	BANQUE CANTONALE VAUDOIS-REG	2,487	93.60	232,783.20	
	JULIUS BAER GROUP LTD	15,289	54.32	830,498.48	
	PARTNERS GROUP HOLDING AG	1,825	1,036.50	1,891,612.50	
	UBS GROUP AG	261,368	32.53	8,502,301.04	
	BALOISE HOLDING AG - REG	4,264	195.90	835,317.60	
	HELVETIA HOLDING AG-REG	2,955	194.10	573,565.50	
	SWISS LIFE HOLDING AG-REG	2,514	851.80	2,141,425.20	
	SWISS RE LTD	24,330	145.70	3,544,881.00	
	ZURICH INSURANCE GROUP AG	12,065	563.80	6,802,247.00	
	LOGITECH INTERNATIONAL-REG	12,006	85.84	1,030,595.04	
	SWISSCOM	1,927	578.00	1,113,806.00	
	BKW AG	1,744	168.60	294,038.40	
	SWISS PRIME SITE-REG	5,679	110.50	627,529.50	
	スイスフラン 小計	1,201,239		115,642,821.09 (21,569,698,989)	
スウェーデンク ローナ	BOLIDEN AB	22,252	385.00	8,567,020.00	
	HOLMEN AB-B SHARES	5,383	356.40	1,918,501.20	
	SCA SV CELLULOSA B	59,490	124.15	7,385,683.50	
	ADDTECH AB-B SHARES	20,615	309.80	6,386,527.00	
	ALFA LAVAL AB	25,134	424.60	10,671,896.40	
	ASSA ABLOY AB-B	75,977	324.20	24,631,743.40	
	ATLAS COPCO A	207,097	156.00	32,307,132.00	
	ATLAS COPCO B	135,444	138.60	18,772,538.40	
	BEIJER REF AB	52,981	146.35	7,753,769.35	
	EPIROC AB-A	53,479	195.45	10,452,470.55	
	EPIROC AB-B	28,804	173.90	5,009,015.60	
	INDUTRADE AB	22,644	216.80	4,909,219.20	
	INVESTMENT AB LATOUR-B SHS	14,002	223.90	3,135,047.80	
	LIFCO AB-B SHS	17,970	319.00	5,732,430.00	
	NIBE INDUSTRIER AB-B SHS	122,848	36.20	4,447,097.60	
	SAAB AB-B	25,552	582.40	14,881,484.80	
	SANDVIK AB	87,594	260.30	22,800,718.20	
	SKANSKA B	25,507	240.90	6,144,636.30	
	SKF AB-B	21,050	232.50	4,894,125.00	
	TRELLEBORG AB-B SHS	16,653	354.30	5,900,157.90	
	VOLVO B	124,872	269.90	33,702,952.80	

	SECURITAS B	29,769	140.20	4,173,613.80	
	EVOLUTION AB	13,186	803.40	10,593,632.40	
	HENNES & MAURITZ B	40,961	173.00	7,086,253.00	
	ESSITY AKTIEBOLAG-B	49,474	243.70	12,056,813.80	
	SWEDISH ORPHAN BIOVITRUM AB	14,335	279.40	4,005,199.00	
	SKANDINAVISKA ENSKILDA BANKEN A	114,774	185.15	21,250,406.10	
	SVENSKA HANDELSBK A	120,736	123.50	14,910,896.00	
	SWEDBANK AB-A	71,421	283.90	20,276,421.90	
	EQT AB	31,471	327.10	10,294,164.10	
	INDUSTRIVARDEN AB-A SHS	11,818	372.60	4,403,386.80	
	INDUSTRIVARDEN AB-C SHS	11,168	372.70	4,162,313.60	
	INVESTOR AB-B SHS	139,947	291.00	40,724,577.00	
	LUNDBERGS AB-B SHS	7,280	487.00	3,545,360.00	
	ERICSSON (LM) B	214,689	76.34	16,389,358.26	
	HEXAGON AB-B SHS	172,099	110.65	19,042,754.35	
	TELE2 AB-B SHS	46,762	157.60	7,369,691.20	
	TELIA CO AB	146,953	35.44	5,208,014.32	
	FASTIGHETS AB BALDER-B SHRS	56,700	66.38	3,763,746.00	
	SAGAX AB-B	17,402	195.50	3,402,091.00	
	スウェーデンクローナ 小計	2,476,293		453,062,859.63 (7,149,331,924)	
ノルウェークローネ	AKER BP ASA	29,320	256.90	7,532,308.00	
	EQUINOR ASA	66,436	249.70	16,589,069.20	
	NORSK HYDRO	100,517	68.00	6,835,156.00	
	YARA INTERNATIONAL ASA	12,498	370.00	4,624,260.00	
	KONGSBERG GRUPPEN ASA	39,970	322.75	12,900,317.50	
	MOWI ASA	31,968	212.20	6,783,609.60	
	ORKLA	53,335	103.80	5,536,173.00	
	SALMAR ASA	5,423	540.50	2,931,131.50	
	DNB BANK ASA	71,795	273.00	19,600,035.00	
	GJENSIDIGE FORSIKRING ASA	18,574	292.20	5,427,322.80	
	TELENOR ASA	51,193	165.20	8,457,083.60	
	ノルウェークローネ 小計	481,029		97,216,466.20 (1,447,553,181)	
デンマーククローネ	NOVONESIS (NOVOZYMES) B	30,112	382.20	11,508,806.40	
	ROCKWOOL A/S-B SHS	7,550	236.85	1,788,217.50	
	VESTAS WIND SYSYEMS A/S	83,415	121.90	10,168,288.50	
	A P MOLLER - MAERSK A/S - A	219	12,710.00	2,783,490.00	
	A P MOLLER-MAERSK A/S-B	306	12,730.00	3,895,380.00	
	DSV A/S	16,193	1,278.00	20,694,654.00	
	PANDORA A/S	6,512	850.60	5,539,107.20	
	CARLSBERG AS-B	6,817	748.60	5,103,206.20	

	COLOPLAST-B	9,737	551.40	5,368,981.80
	DEMANT A/S	8,512	225.00	1,915,200.00
	GENMAB A/S	4,878	1,832.00	8,936,496.00
	NOVO NORDISK A/S-B	259,719	351.50	91,291,228.50
	DANSKE BANK A/S	53,617	273.10	14,642,802.70
	TRYG A/S	29,772	159.80	4,757,565.60
	ORSTED A/S	42,780	116.85	4,998,843.00
	デンマーククローネ 小計	560,139		193,392,267.40 (4,521,511,211)
オーストラリア ドル	SANTOS	292,069	6.90	2,015,276.10
	WOODSIDE ENERGY GROUP LTD	159,719	23.42	3,740,618.98
	BHP GROUP LTD	417,456	41.91	17,495,580.96
	BLUESCOPE STEEL LTD	34,770	22.65	787,540.50
	EVOLUTION MINING LTD	162,152	10.73	1,739,890.96
	FORTESCUE LTD	137,312	18.73	2,571,853.76
	JAMES HARDIE INDUSTRIES PLC	39,778	28.47	1,132,479.66
	NORTHERN STAR RESOURCES LTD	107,682	23.45	2,525,142.90
	RIO TINTO LTD	28,272	121.25	3,427,980.00
	SOUTH32 LTD	346,773	2.66	922,416.18
	SGH LTD	12,630	49.85	629,605.50
	BRAMBLES LTD	108,007	24.78	2,676,413.46
	COMPUTERSHARE LIMITED	44,376	36.30	1,610,848.80
	QANTAS AIRWAYS LIMITED	85,000	10.95	930,750.00
	TRANSURBAN GROUP	261,181	13.76	3,593,850.56
	ARISTOCRAT LEISURE LTD	46,210	70.10	3,239,321.00
	LOTTERY CORP LTD/THE	182,013	5.83	1,061,135.79
	CAR GROUP LTD	29,334	37.29	1,093,864.86
	REA GROUP LTD	3,586	230.93	828,114.98
	WESFARMERS LTD	90,005	92.42	8,318,262.10
	COLES GROUP LTD	108,486	23.46	2,545,081.56
	WOOLWORTHS GROUP LTD	92,071	26.90	2,476,709.90
	COCHLEAR LIMITED	4,783	279.29	1,335,844.07
	PRO MEDICUS LTD	5,485	301.61	1,654,330.85
	SIGMA HEALTHCARE LTD	373,923	3.00	1,121,769.00
	SONIC HEALTHCARE LTD	41,829	21.23	888,029.67
	CSL LIMITED	39,224	199.00	7,805,576.00
ANZ GROUP HOLDINGS LTD	238,423	33.39	7,960,943.97	
COMMONWEALTH BANK OF AUST	135,517	168.43	22,825,128.31	
NATIONAL AUSTRALIA BANK	254,446	44.29	11,269,413.34	
WESTPAC BANKING	276,117	38.95	10,754,757.15	
ASX LTD	14,549	58.71	854,171.79	
MACQUARIE GROUP LIMITED	28,049	220.20	6,176,389.80	

	WASHINGTON H SOUL PATTINSON	27,812	38.22	1,062,974.64	
	INSURANCE AUSTRALIA GRP.	166,662	8.27	1,378,294.74	
	MEDIBANK PRIVATE LTD	232,183	4.84	1,123,765.72	
	QBE INSURANCE GROUP	127,819	20.74	2,650,966.06	
	SUNCORP GROUP LTD	80,738	20.42	1,648,669.96	
	WISETECH GLOBAL LTD	19,625	93.00	1,825,125.00	
	XERO LTD	11,340	157.34	1,784,235.60	
	TELSTRA GROUP LTD	308,467	4.89	1,508,403.63	
	ORIGIN ENERGY LIMITED	155,535	12.57	1,955,074.95	
	オーストラリアドル 小計	5,331,408		152,946,602.76 (14,971,942,944)	
ニュージーランドドル	AUCKLAND INTL AIRPORT LTD	157,673	7.60	1,198,314.80	
	FISHER & PAYKEL HEALTHCARE C	39,686	36.65	1,454,491.90	
	INFRATIL LTD	73,511	12.39	910,801.29	
	CONTACT ENERGY LTD	68,904	9.04	622,892.16	
	MERIDIAN ENERGY LTD	110,544	5.64	623,468.16	
	ニュージーランドドル 小計	450,318		4,809,968.31 (413,705,374)	
香港ドル	CK HUTCHISON HOLDINGS LTD	237,496	50.90	12,088,546.40	
	SWIRE PACIFIC A	44,500	66.65	2,965,925.00	
	TECHTRONIC INDUSTRIES CO	107,000	98.30	10,518,100.00	
	MTR CORP	125,000	26.56	3,320,000.00	
	SITC INTERNATIONAL HOLDINGS	120,000	29.10	3,492,000.00	
	GALAXY ENTERTAINMENT GROUP L	174,000	43.50	7,569,000.00	
	SANDS CHINA LTD	198,000	22.20	4,395,600.00	
	WH GROUP LTD	658,301	8.56	5,635,056.56	
	BOC HONG KONG HOLDINGS -R	281,500	36.32	10,224,080.00	
	HANG SENG BANK	59,400	117.40	6,973,560.00	
	HONG KONG EXCHANGES & CLEAR	96,300	442.20	42,583,860.00	
	AIA GROUP LTD	861,800	74.35	64,074,830.00	
	CK INFRASTRUCTURE HOLDINGS L	37,500	51.35	1,925,625.00	
	CLP HOLDINGS	136,500	64.50	8,804,250.00	
	HONG KONG & CHINA GAS	904,657	6.82	6,169,760.74	
	POWER ASSETS HOLDINGS LIMITED	112,000	49.60	5,555,200.00	
	CK ASSET HOLDINGS LTD	213,996	37.58	8,041,969.68	
	HENDERSON LAND DEVELOPMEN	125,228	27.70	3,468,815.60	
	SINO LAND CO	315,400	9.94	3,135,076.00	
	SUN HUNG KAI PROPERTIES	105,000	93.15	9,780,750.00	
WHARF HOLDINGS	84,000	22.14	1,859,760.00		
WHARF REAL ESTATE INVESTMENT	123,000	22.70	2,792,100.00		
	香港ドル 小計	5,120,578		225,373,864.98 (4,311,402,037)	

シンガポールドル	KEPPEL LTD	112,800	8.85	998,280.00	
	SINGAPORE TECHNOLOGIES ENGINEERING	147,400	8.68	1,279,432.00	
	YANGZIJANG SHIPBUILDING	206,800	3.23	667,964.00	
	SINGAPORE AIRLINES	108,332	6.49	703,074.68	
	GENTING SINGAPORE LTD	292,800	0.74	218,136.00	
	WILMAR INTERNATIONAL LTD	178,600	2.85	509,010.00	
	DBS GROUP	173,360	50.41	8,739,077.60	
	OCBC BANK	258,600	16.34	4,225,524.00	
	UNITED OVERSEAS BANK	95,400	34.45	3,286,530.00	
	SINGAPORE EXCHANGE LTD	66,000	16.56	1,092,960.00	
	SINGAPORE TELECOMMUNICATIONS	622,143	4.12	2,563,229.16	
	SEMBICORP INDUSTRIES LTD	84,100	6.02	506,282.00	
	CAPITALAND INVESTMENT LTD/SI	260,100	2.68	697,068.00	
シンガポールドル 小計		2,606,435		25,486,567.44 (2,939,365,822)	
イスラエルシェケル	ICL LTD	59,427	20.95	1,244,995.65	
	ELBIT SYSTEMS LTD	2,146	1,657.50	3,556,995.00	
	BANK HAPOLIM BM	98,310	64.69	6,359,673.90	
	BANK LEUMI LE-ISRAEL	112,512	63.00	7,088,256.00	
	ISRAEL DISCOUNT BANK-A	99,500	32.02	3,185,990.00	
	MIZRAHI TEFAHOT BANK LTD	12,503	213.00	2,663,139.00	
	PHOENIX FINANCIAL LTD	18,222	115.50	2,104,641.00	
	NICE LTD	4,991	488.50	2,438,103.50	
	NOVA LTD	2,440	1,045.00	2,549,800.00	
	AZRIELI GROUP	5,718	317.00	1,812,606.00	
イスラエルシェケル 小計		415,769		33,004,200.05 (1,491,034,046)	
合 計		88,234,413		896,172,934,786 (896,172,934,786)	

(2) 株式以外の有価証券

種類	通貨	銘柄	券面総額	評価額	備考
新株予約権証券	カナダドル	CONSTELLATION SOFTWA WRT	1,490.00	-	
	カナダドル 小計		1,490.00	- (-)	
新株予約権証券合計				- (-)	
投資信託受益証券	オーストラリアドル	APA GROUP	83,290	740,448.10	
	オーストラリアドル 小計		83,290	740,448.10 (72,482,464)	
	香港ドル	HKT TRUST AND HKT LTD	315,000	3,584,700.00	
	香港ドル 小計		315,000	3,584,700.00 (68,575,311)	

投資信託受益証券合計			398,290	141,057,775 (141,057,775)
投資証券	アメリカドル	ALEXANDRIA REAL ESTATE EQUIT	12,503	1,055,503.26
		AMERICAN HOMES 4 RENT-A	24,974	810,905.78
		AMERICAN TOWER CORPORATION	37,765	7,347,180.75
		ANNALY CAPITAL MANAGEMENT INC	58,442	1,222,606.64
		AVALONBAY COMMUNITIES INC	11,673	2,259,425.88
		BXP INC	11,259	848,590.83
		CAMDEN PROPERTY TRUST	7,749	825,655.95
		CROWN CASTLE INC	33,735	3,244,969.65
		DIGITAL REALTY TRUST INC	27,829	4,733,991.19
		EQUINIX INC	8,139	6,362,419.08
		EQUITY LIFESTYLE PROPERTIES	14,090	838,495.90
		EQUITY RESIDENTIAL PPTY	25,885	1,659,746.20
		ESSEX PROPERTY TRUST	5,205	1,385,675.10
		EXTRA SPACE STORAGE INC	17,564	2,484,427.80
		GAMING AND LEISURE PROPERTIE	24,610	1,153,470.70
		HEALTHPEAK PROPERTIES INC	54,765	1,041,082.65
		INVITATION HOMES INC	45,008	1,307,032.32
		IRON MOUNTAIN INC	23,326	2,340,764.10
		KIMCO REALTY CORP	48,189	1,044,255.63
		MID-AMERICA APARTMENT COMM	9,195	1,274,518.95
		PROLOGIS INC	73,867	8,438,566.08
		PUBLIC STORAGE	12,826	3,700,685.78
		REALTY INCOME CORP	75,597	4,577,398.35
		REGENCY CENTERS CORP	12,511	903,544.42
		SBA COMMUNICATIONS CORP	8,933	1,751,761.30
		SIMON PROPERTY GROUP	25,979	4,828,197.15
		SUN COMMUNITIES INC	10,890	1,406,007.90
		UDR INC	23,815	879,726.10
		VENTAS INC	38,069	2,634,374.80
		VICI PROPERTIES INC	83,762	2,727,290.72
		WELLTOWER INC	53,013	9,340,890.60
		WP CAREY INC	16,024	1,090,913.92
		アメリカドル 小計		937,191
ユーロ	COVIVIO(FP)	4,962	282,834.00	
	GECINA SA	3,139	266,030.25	
	KLEPIERRE	17,225	569,114.00	
	UNIBAIL-RODAMCO-WESTFIELD	10,455	929,658.60	
ユーロ 小計		35,781	2,047,636.85 (357,251,201)	

イギリスポンド	LAND SECURITIES GROUP PLC	51,818	301,580.76
	SEGRO PLC	103,047	671,454.25
イギリスポンド 小計		154,865	973,035.01 (194,470,777)
オーストラリアドル	GOODMAN GROUP	172,354	5,696,299.70
	SCENTRE GROUP	381,283	1,563,260.30
	STOCKLAND	207,412	1,267,287.32
	VICINITY CENTERS	305,149	768,975.48
オーストラリアドル 小計		1,066,198	9,295,822.80 (909,968,093)
香港ドル	LINK REIT	246,000	9,884,280.00
香港ドル 小計		246,000	9,884,280.00 (189,086,276)
シンガポールドル	CAPITALAND ASCENDAS REIT	284,138	789,903.64
	CAPITALAND INTEGRATED COMMERCIAL TRUST	549,912	1,253,799.36
シンガポールドル 小計		834,050	2,043,703.00 (235,700,266)
投資証券合計		3,274,085	14,618,705,450 (14,618,705,450)
合計			14,759,763,225 (14,759,763,225)

有価証券明細表注記

1. 券面総額欄の数値は、証券数又は口数を表示しております。
2. 通貨ごとの小計の欄における()内は、邦貨換算額であります。
3. 合計金額欄の記載は、邦貨額であります。()内は、外貨建有価証券に係るもので、内書であります。
4. 通貨の表示は、外貨についてはその通貨の単位、邦貨については円単位で表示しております。
5. 外貨建有価証券の通貨別内訳

通貨	銘柄数	組入株式 時価比率	組入新株予約権 証券 時価比率	組入投資信託 受益証券 時価比率	組入投資証券 時価比率	合計金額に 対する比率
アメリカドル	株式 525銘柄	98.2%				75.7%
	投資証券 32銘柄				1.8%	1.4%
カナダドル	株式 83銘柄	100.0%				3.5%
	新株予約権 証券 1銘柄					
ユーロ	株式 214銘柄	99.6%				9.0%
	投資証券 4銘柄				0.4%	0.0%
イギリスポ ンド	株式 71銘柄	99.4%				3.7%
	投資証券 2銘柄				0.6%	0.0%
スイスフラン	株式 43銘柄	100.0%				2.4%
スウェーデン クローナ	株式 40銘柄	100.0%				0.8%

ノルウェークローネ	株式	11銘柄	100.0%				0.2%
デンマーククローネ	株式	15銘柄	100.0%				0.5%
オーストラリアドル	株式	42銘柄	93.8%				1.6%
	投資信託受益証券	1銘柄			0.5%		0.0%
	投資証券	4銘柄				5.7%	0.1%
ニュージーランドドル	株式	5銘柄	100.0%				0.0%
香港ドル	株式	22銘柄	94.4%				0.5%
	投資信託受益証券	1銘柄			1.5%		0.0%
	投資証券	1銘柄				4.1%	0.0%
シンガポールドル	株式	13銘柄	92.6%				0.3%
	投資証券	2銘柄				7.4%	0.0%
イスラエルシェケル	株式	10銘柄	100.0%				0.2%

(注)時価比率は、通貨ごとの有価証券の合計金額に対する比率であります。

第2 信用取引契約残高明細表

該当事項はありません。

第3 デリバティブ取引及び為替予約取引の契約額等及び時価の状況表

注記表(デリバティブ取引に関する注記)に記載したとおりであります。

外国債券インデックス マザーファンド

貸借対照表

	2025年 9月30日現在
項目	金額(円)
資産の部	
流動資産	
預金	801,262,549
コール・ローン	8,472,572,204
国債証券	416,930,369,023
派生商品評価勘定	64,302,547
未収入金	215,300,403
未収利息	3,530,374,102
前払費用	296,757,933
差入委託証拠金	279,662,972
流動資産合計	430,590,601,733
資産合計	430,590,601,733
負債の部	
流動負債	
派生商品評価勘定	12,291,540
前受金	20,254,105
未払金	299,834,499
未払解約金	48,317,960
流動負債合計	380,698,104
負債合計	380,698,104
純資産の部	
元本等	
元本	113,893,907,956

	2025年 9月30日現在
項目	金額（円）
剰余金	
剰余金又は欠損金（ ）	316,315,995,673
元本等合計	430,209,903,629
純資産合計	430,209,903,629
負債純資産合計	430,590,601,733

注記表

（重要な会計方針に係る事項に関する注記）

	2025年 9月30日現在
1. 有価証券の評価基準及び評価方法	<p>国債証券 移動平均法（買付約定後、最初の利払日までには個別法）に基づき、時価で評価しております。 時価評価にあたっては、金融商品取引業者等の提示する価額、価格情報会社の提供する価額又は業界団体が発表する売買参考統計値等で評価しております。</p>
2. デリバティブの評価基準及び評価方法	<p>(1)先物取引 債券先物取引 個別法に基づき、時価で評価しております。 時価評価にあたっては、計算日に知りうる直近の日の主たる金融商品取引所等の発表する清算値段又は最終相場によっております。</p> <p>(2)為替予約取引 個別法に基づき、わが国における計算日又は計算日に知りうる直近の日の対顧客先物売買相場の仲値によって計算しております。</p> <p>当ファンドにおける派生商品評価勘定は、当該先物取引及び為替予約取引に係るものであります。</p>
3. 外貨建資産・負債の本邦通貨への換算基準	<p>投資信託財産に属する外貨建資産・負債の円換算は、原則として、わが国における計算日又は計算日に知りうる直近の日の対顧客電信売買相場の仲値によって計算しております。</p> <p>なお、外貨建資産等については、「投資信託財産の計算に関する規則（平成12年総理府令第133号）」第60条の規定に基づき、通貨の種類ごとに勘定を設けて、邦貨建資産等と区分する方法を採用しております。従って、外貨の売買については、同規則第61条の規定により処理し、為替差損益を算定しております。</p>
4. 収益及び費用の計上基準	<p>(1)派生商品取引等損益 約定日基準で計上しております。</p> <p>(2)為替予約取引による為替差損益 約定日基準で計上しております。</p>

（貸借対照表に関する注記）

	2025年 9月30日現在
1. 計算期間の末日における受益権の総数	113,893,907,956口
2. 計算期間の末日における1単位当たりの純資産の額	1口当たり純資産額 3.7773円 (1万口当たり純資産額) (37,773円)

（金融商品に関する注記）

1. 金融商品の状況に関する事項

	2025年 9月30日現在
1. 金融商品に対する取組方針	<p>当ファンドは、投資信託及び投資法人に関する法律第2条第4項に定める証券投資信託であり、信託約款に規定する「運用の基本方針」に従い、有価証券等の金融商品に対して投資として運用することを目的としております。</p>

	2025年 9月30日現在
2. 金融商品の内容及びそのリスク	当ファンドが保有する金融商品の種類は、有価証券、デリバティブ取引、コール・ローン等の金銭債権及び金銭債務であります。 これらは、価格変動リスク、金利変動リスク、為替変動リスク等の市場リスク、信用リスク、流動性リスク等に晒されております。 また、当ファンドは、投資信託財産に属する資産の価格変動リスクを回避するため、並びに投資対象資産を保有した場合と同様の損益を実現するため、債券先物取引及び為替予約取引を行っております。債券先物取引に係る主要なリスクは、債券価格の変動による価格変動リスクであります。為替予約取引に係る主要なリスクは、為替相場の変動による価格変動リスク及び取引相手の信用状況の変動により損失が発生する信用リスクであります。
3. 金融商品に係るリスク管理体制	運用部門から独立した運用監理部が、運用に関するリスク管理（流動性リスク管理等を含む）と法令等遵守状況のモニタリングを担当し、毎月開催される運用・リスク委員会等に報告します。

2. 金融商品の時価等に関する事項

	2025年 9月30日現在
1. 貸借対照表計上額、時価及びその差額	貸借対照表上の金融商品は原則として時価で評価しているため、貸借対照表計上額と時価との差額はありません。
2. 時価の算定方法	(1)有価証券 売買目的有価証券 「(重要な会計方針に係る事項に関する注記)」に記載しております。 (2)デリバティブ取引 「(デリバティブ取引に関する注記)」に記載しております。 (3)コール・ローン等の金銭債権及び金銭債務 短期間で決済されるため、時価は帳簿価額と近似していることから、当該帳簿価額によっております。
3. 金融商品の時価等に関する事項についての補足説明	金融商品の時価の算定においては一定の前提条件等を採用しているため、異なる前提条件等によった場合、当該価額が異なることもあります。 また、デリバティブ取引に関する契約額等は、あくまでもデリバティブ取引における名目的な契約額又は契約上の想定元本であり、当該金額自体がデリバティブ取引のリスクの大きさを示すものではありません。

(関連当事者との取引に関する注記)

該当事項はありません。

(重要な後発事象に関する注記)

該当事項はありません。

(その他の注記)

元本の移動

区分	2025年 9月30日現在
投資信託財産に係る元本の状況	
期首	2024年10月 1日
期首元本額	101,514,169,946円
期中追加設定元本額	20,590,254,809円
期中一部解約元本額	8,210,516,799円
期末元本額	113,893,907,956円
期末元本額の内訳	
外国債券オープン（毎月決算型）	1,005,709,830円
グローバル・インカム＆プラス（毎月決算型）	434,567,441円
財産四分法ファンド（毎月決算型）	295,418,218円
S B I 資産設計オープン（資産成長型）	2,306,567,324円
S B I 資産設計オープン（分配型）	8,817,686円
S M T グローバル債券インデックス・オープン	7,581,517,340円
世界経済インデックスファンド	31,901,742,597円
D C マイセレクション 2 5	1,774,394,398円
D C マイセレクション 5 0	1,768,223,184円
D C マイセレクション 7 5	1,513,944,950円

区分	2025年 9月30日現在
DC外国債券インデックス・オープン	2,193,721,086円
DCマイセレクションS25	1,449,294,124円
DCマイセレクションS50	1,326,988,412円
DCマイセレクションS75	889,555,047円
DCターゲット・イヤー ファンド2035	101,965,573円
DCターゲット・イヤー ファンド2045	59,742,659円
DC世界経済インデックスファンド	16,637,415,476円
外国債券インデックス・オープン（SMA専用）	407,498,651円
マイセレクション50VA1（適格機関投資家専用）	882,754円
マイセレクション75VA1（適格機関投資家専用）	1,131,478円
外国債券インデックス・オープンVA1（適格機関投資家専用）	6,680,407円
バランス30VA1（適格機関投資家専用）	16,121,142円
バランス50VA1（適格機関投資家専用）	27,246,554円
バランス25VA2（適格機関投資家専用）	37,318,390円
バランス50VA2（適格機関投資家専用）	46,851,279円
バランスA（25）VA1（適格機関投資家専用）	369,687,515円
バランスB（37.5）VA1（適格機関投資家専用）	301,217,910円
バランスC（50）VA1（適格機関投資家専用）	1,339,672,399円
世界バランスVA1（適格機関投資家専用）	47,658,138円
世界バランスVA2（適格機関投資家専用）	21,765,171円
バランスD（35）VA1（適格機関投資家専用）	268,430,433円
バランスE（25）VA1（適格機関投資家専用）	100,589,508円
バランスF（25）VA1（適格機関投資家専用）	140,245,074円
FOFs用外国債券オープン（適格機関投資家専用）	566,281,174円
グローバル債券ファンド・シリーズ1（適格機関投資家専用）	797,547,459円
グローバル・バランスファンド・シリーズ1	687,806,201円
外国債券ファンド・シリーズ1	809,957,358円
分散投資コア戦略ファンドA	1,014,387,706円
分散投資コア戦略ファンドS	2,191,776,711円
DC世界経済インデックスファンド（株式シフト型）	1,119,282,465円
DC世界経済インデックスファンド（債券シフト型）	5,195,616,008円
世界経済インデックスファンド（株式シフト型）	256,592,126円
世界経済インデックスファンド（債券シフト型）	106,168,110円
SMT グローバル債券インデックス・オープン（為替ヘッジあり）	1,285,601,241円
SMT インデックスバランス・オープン	169,367,711円
SMT 世界経済インデックス・オープン	577,646,022円
SMT 世界経済インデックス・オープン（株式シフト型）	868,350,226円
SMT 世界経済インデックス・オープン（債券シフト型）	1,288,756,536円
SMT 8資産インデックスバランス・オープン	11,273,926円
グローバル経済コア	2,185,746,986円
SBI資産設計オープン（つみたてNISA対応型）	27,951,367円
DCターゲット・イヤー ファンド2055	3,170,934円
DCターゲット・イヤーファンド（6資産・運用継続型）2030	75,193,777円
DCターゲット・イヤーファンド（6資産・運用継続型）2040	158,454,915円
DCターゲット・イヤーファンド（6資産・運用継続型）2050	90,800,988円
DCターゲット・イヤーファンド（6資産・運用継続型）2060	131,257,364円
My SMT グローバル債券インデックス（ノーロード）	1,441,224,177円
10資産分散投資ファンド	36,047,568円
グローバル10資産バランスファンド	52,189,907円
DCターゲット・イヤーファンド（ライフステージ対応型）2035	137,972,744円
DCターゲット・イヤーファンド（ライフステージ対応型）2040	41,660,135円
DCターゲット・イヤーファンド（ライフステージ対応型）2045	31,131,674円
DCターゲット・イヤーファンド（ライフステージ対応型）2050	26,352,290円
DCターゲット・イヤーファンド（ライフステージ対応型）2055	11,945,618円
DCターゲット・イヤーファンド（ライフステージ対応型）2060	4,202,338円
DCターゲット・イヤーファンド（ライフステージ対応型）2065	4,425,606円
DCマイセレクションS50（2024-2026リスク抑制型）	726,260,096円
DCターゲット・イヤー ファンド2065	7,312円
DCターゲット・イヤーファンド（ライフステージ対応型）2070	19,946円
DCターゲット・イヤーファンド（ライフステージ対応型）2075	19,946円
FOFs用 外国債券インデックス・ファンドP（適格機関投資家専用）	16,260,717,154円
FOFs用世界成長戦略ファンド（適格機関投資家専用）	272,961,657円
私募世界経済パッシブファンド（適格機関投資家専用）	144,148,717円

区分	2025年 9月30日現在
グローバル10資産バランス・アクティブ型ファンドN1（適格機関投資家専用）	17,525円
グローバル10資産バランス・アクティブ型ファンドN2（適格機関投資家専用）	17,712円
グローバル10資産バランス・アクティブ型ファンドN3（適格機関投資家専用）	6,375円
グローバル10資産バランス・アクティブ型ファンドN4（適格機関投資家専用）	10,139円
グローバル10資産バランス・アクティブ型ファンドN5（適格機関投資家専用）	3,544円
グローバル10資産バランス・アクティブ型ファンドN6（適格機関投資家専用）	6,292円
外国債券インデックスファンドT（一般投資家私募/適格機関投資家転売制限付）	700,990,025円

（有価証券に関する注記）

売買目的有価証券

種類	2025年 9月30日現在	
	当期間の損益に含まれた評価差額(円)	
国債証券		2,787,666,673
合計		2,787,666,673

(注)当計算期間の損益に含まれた評価差額は、「外国債券インデックス マザーファンド」の期首日から本報告書における開示対象ファンドの期末日までの期間に対応する金額であります。

（デリバティブ取引に関する注記）

債券関連

（2025年 9月30日現在）

区分	種類	契約額等(円)	うち1年超		時価(円)	評価損益(円)
市場取引	債券先物取引					
	買建	6,312,719,194	-	6,332,973,299	20,254,105	
合計		6,312,719,194	-	6,332,973,299	20,254,105	

(注)1.時価の算定方法

債券先物取引の時価については、計算日に知りうる直近の日の主たる金融商品取引所等の発表する清算値段又は最終相場で評価しております。

2.債券先物取引の残高は、契約金額ベースで表示しております。

3.計算日又は計算日に知りうる直近の日のわが国の対顧客電信売買相場の仲値により邦貨換算しております。

4.契約額等には手数料相当額を含んでおりません。

上記取引でヘッジ会計が適用されているものではありません。

通貨関連

（2025年 9月30日現在）

区分	種類	契約額等(円)	うち1年超		時価(円)	評価損益(円)
市場取引以外の取引	為替予約取引					
	買建	8,443,921,768	-	8,475,678,670	31,756,902	
	アメリカドル	4,034,016,816	-	4,050,440,000	16,423,184	
	カナダドル	311,554,413	-	311,899,800	345,387	
	ユーロ	2,616,238,903	-	2,627,454,500	11,215,597	
	イギリスポンド	490,352,093	-	490,905,300	553,207	
	オフショア人民元	991,759,543	-	994,979,070	3,219,527	
合計		8,443,921,768	-	8,475,678,670	31,756,902	

(注)時価の算定方法

わが国における計算日又は計算日に知りうる直近の日の対顧客先物売買相場の仲値によって、以下のように評価しております。

計算日又は計算日に知りうる直近の日において為替予約の受渡日の対顧客先物売買相場の仲値が発表されている場合は、当該為替予約は当該仲値によって評価しております。

計算日又は計算日に知りうる直近の日において為替予約の受渡日の対顧客先物売買相場の仲値が発表されていない場合は、発表されている先物相場のうち当該日に最も近い前後二つの先物相場の仲値をもとに計算したレートを用いております。

上記取引でヘッジ会計が適用されているものではありません。

附属明細表

第1 有価証券明細表

(1) 株式

該当事項はありません。

(2) 株式以外の有価証券

種類	通貨	銘柄	券面総額	評価額	備考
国債証券	アメリカドル	T 0.375% 07/31/27	16,100,000.00	15,172,992.26	
		T 0.375% 09/30/27	8,260,000.00	7,745,685.97	
		T 0.5% 04/30/27	2,940,000.00	2,798,455.08	
		T 0.5% 05/31/27	3,500,000.00	3,322,607.43	
		T 0.5% 06/30/27	6,960,000.00	6,590,793.71	
		T 0.5% 08/31/27	4,660,000.00	4,391,048.84	
		T 0.5% 10/31/27	7,500,000.00	7,032,568.35	
		T 0.625% 03/31/27	7,500,000.00	7,169,677.72	
		T 0.625% 05/15/30	9,100,000.00	7,910,068.34	
		T 0.625% 08/15/30	6,900,000.00	5,948,015.62	
		T 0.625% 11/30/27	15,500,000.00	14,539,423.77	
		T 0.625% 12/31/27	9,600,000.00	8,981,625.02	
		T 0.75% 01/31/28	8,500,000.00	7,956,298.86	
		T 0.75% 08/31/26	9,630,000.00	9,371,434.21	
		T 0.875% 09/30/26	17,160,000.00	16,684,148.22	
		T 0.875% 11/15/30	3,210,000.00	2,782,919.51	
		T 1.125% 02/15/31	4,080,000.00	3,565,218.72	
		T 1.125% 02/29/28	8,000,000.00	7,540,781.28	
		T 1.125% 05/15/40	1,710,000.00	1,090,692.77	
		T 1.125% 08/15/40	5,200,000.00	3,284,328.11	
		T 1.125% 08/31/28	12,030,000.00	11,198,943.17	
		T 1.25% 03/31/28	11,980,000.00	11,303,317.12	
		T 1.25% 04/30/28	9,500,000.00	8,945,585.89	
		T 1.25% 05/15/50	5,550,000.00	2,733,591.78	
		T 1.25% 05/31/28	9,500,000.00	8,927,402.32	
		T 1.25% 06/30/28	9,000,000.00	8,443,125.00	
		T 1.25% 08/15/31	9,230,000.00	7,984,851.40	
		T 1.25% 09/30/28	9,500,000.00	8,857,822.23	
		T 1.25% 11/30/26	7,000,000.00	6,804,902.37	
		T 1.25% 12/31/26	19,030,000.00	18,462,073.43	
		T 1.375% 08/15/50	5,700,000.00	2,877,386.73	
		T 1.375% 10/31/28	3,520,000.00	3,288,243.76	
		T 1.375% 11/15/31	12,580,000.00	10,889,562.50	

T 1.375% 11/15/40	6,000,000.00	3,921,562.50	
T 1.375% 12/31/28	8,680,000.00	8,079,520.29	
T 1.5% 01/31/27	6,000,000.00	5,829,843.72	
T 1.5% 02/15/30	6,470,000.00	5,899,578.53	
T 1.5% 11/30/28	7,500,000.00	7,020,263.70	
T 1.625% 05/15/31	10,980,000.00	9,778,204.74	
T 1.625% 08/15/29	6,750,000.00	6,261,416.03	
T 1.625% 10/31/26	12,300,000.00	12,028,294.96	
T 1.625% 11/15/50	6,900,000.00	3,717,240.24	
T 1.625% 11/30/26	4,780,000.00	4,667,035.16	
T 1.75% 01/31/29	10,200,000.00	9,593,378.86	
T 1.75% 08/15/41	7,080,000.00	4,811,910.95	
T 1.75% 11/15/29	3,000,000.00	2,782,089.84	
T 1.875% 02/15/32	11,720,000.00	10,399,897.64	
T 1.875% 02/15/41	7,900,000.00	5,564,253.92	
T 1.875% 02/15/51	6,600,000.00	3,783,269.55	
T 1.875% 02/28/27	6,500,000.00	6,338,261.73	
T 1.875% 02/28/29	8,470,000.00	7,988,268.75	
T 1.875% 11/15/51	3,300,000.00	1,874,361.32	
T 1% 07/31/28	10,120,000.00	9,406,856.25	
T 2.25% 02/15/27	7,250,000.00	7,110,805.65	
T 2.25% 02/15/52	4,300,000.00	2,676,917.95	
T 2.25% 05/15/41	6,460,000.00	4,797,937.86	
T 2.25% 08/15/27	7,530,000.00	7,340,867.55	
T 2.25% 08/15/46	2,740,000.00	1,831,304.70	
T 2.25% 08/15/49	5,500,000.00	3,521,074.20	
T 2.25% 11/15/27	7,650,000.00	7,435,142.55	
T 2.375% 02/15/42	5,500,000.00	4,083,535.17	
T 2.375% 03/31/29	9,900,000.00	9,482,923.79	
T 2.375% 05/15/27	11,690,000.00	11,452,775.18	
T 2.375% 05/15/29	6,010,000.00	5,747,884.18	
T 2.375% 05/15/51	7,450,000.00	4,812,816.36	
T 2.375% 11/15/49	4,100,000.00	2,690,785.14	
T 2.5% 02/15/45	6,810,000.00	4,884,046.87	
T 2.5% 02/15/46	2,450,000.00	1,732,083.01	
T 2.5% 03/31/27	7,100,000.00	6,979,632.84	
T 2.5% 05/15/46	1,450,000.00	1,021,117.18	
T 2.625% 02/15/29	7,740,000.00	7,488,903.48	
T 2.625% 05/31/27	13,400,000.00	13,174,921.80	
T 2.625% 07/31/29	15,200,000.00	14,627,328.14	
T 2.75% 02/15/28	8,550,000.00	8,378,332.07	
T 2.75% 04/30/27	5,450,000.00	5,373,146.49	

T 2.75% 05/31/29	5,700,000.00	5,520,093.75
T 2.75% 08/15/32	8,900,000.00	8,275,609.37
T 2.75% 08/15/42	7,100,000.00	5,534,394.54
T 2.75% 08/15/47	4,050,000.00	2,942,261.73
T 2.75% 11/15/42	6,020,000.00	4,669,732.78
T 2.75% 11/15/47	3,050,000.00	2,209,820.31
T 2.875% 04/30/29	11,300,000.00	10,998,960.99
T 2.875% 05/15/28	12,770,000.00	12,527,569.46
T 2.875% 05/15/32	10,100,000.00	9,498,142.61
T 2.875% 05/15/43	5,050,000.00	3,961,488.25
T 2.875% 05/15/49	5,080,000.00	3,716,932.82
T 2.875% 05/15/52	8,100,000.00	5,800,042.98
T 2.875% 08/15/28	17,220,000.00	16,862,146.87
T 2.875% 08/15/45	2,300,000.00	1,749,976.57
T 2.875% 11/15/46	940,000.00	704,926.56
T 2% 02/15/50	2,750,000.00	1,649,892.58
T 2% 08/15/51	9,850,000.00	5,793,223.62
T 2% 11/15/26	6,320,000.00	6,201,500.00
T 2% 11/15/41	6,200,000.00	4,361,917.99
T 3.125% 02/15/42	1,050,000.00	872,443.36
T 3.125% 02/15/43	3,800,000.00	3,106,203.14
T 3.125% 05/15/48	4,780,000.00	3,694,603.91
T 3.125% 08/15/44	5,040,000.00	4,042,631.27
T 3.125% 08/31/27	6,150,000.00	6,091,382.81
T 3.125% 08/31/29	7,150,000.00	7,003,229.51
T 3.125% 11/15/28	10,410,000.00	10,248,563.69
T 3.25% 05/15/42	4,150,000.00	3,493,700.20
T 3.25% 06/30/29	6,500,000.00	6,402,119.16
T 3.375% 05/15/33	13,630,000.00	13,098,110.51
T 3.375% 05/15/44	7,110,000.00	5,942,682.40
T 3.375% 08/15/42	2,300,000.00	1,963,445.32
T 3.375% 09/15/27	9,000,000.00	8,956,230.48
T 3.375% 11/15/48	5,300,000.00	4,268,363.26
T 3.5% 01/31/30	9,000,000.00	8,923,183.56
T 3.5% 02/15/33	11,200,000.00	10,878,437.47
T 3.5% 02/15/39	770,000.00	705,632.81
T 3.5% 04/30/30	7,750,000.00	7,675,830.08
T 3.625% 02/15/44	4,890,000.00	4,250,288.68
T 3.625% 02/15/53	9,550,000.00	7,922,023.43
T 3.625% 03/31/30	12,000,000.00	11,950,078.08
T 3.625% 05/15/53	3,400,000.00	2,817,351.55
T 3.625% 05/31/28	13,000,000.00	12,997,714.86
T 3.625% 08/15/43	4,700,000.00	4,106,074.20

T 3.75% 06/30/30	13,000,000.00	13,004,824.17	
T 3.75% 08/31/31	8,000,000.00	7,965,000.00	
T 3.75% 11/15/43	6,130,000.00	5,436,304.31	
T 3.75% 12/31/30	6,160,000.00	6,153,382.80	
T 3.875% 02/15/43	2,500,000.00	2,272,851.55	
T 3.875% 08/15/33	11,070,000.00	10,985,029.11	
T 3.875% 08/15/34	13,770,000.00	13,567,753.12	
T 3.875% 08/15/40	1,450,000.00	1,354,050.77	
T 3.875% 09/30/29	8,540,000.00	8,596,210.53	
T 3.875% 10/15/27	11,000,000.00	11,051,132.84	
T 3.875% 11/30/29	8,130,000.00	8,181,606.47	
T 3.875% 12/31/29	12,890,000.00	12,971,317.72	
T 3% 02/15/47	3,920,000.00	2,998,953.11	
T 3% 02/15/48	1,000,000.00	757,109.38	
T 3% 02/15/49	1,000,000.00	750,820.31	
T 3% 05/15/42	2,450,000.00	1,990,720.69	
T 3% 05/15/45	4,950,000.00	3,857,906.25	
T 3% 05/15/47	4,310,000.00	3,288,226.96	
T 3% 08/15/48	3,250,000.00	2,450,322.25	
T 3% 08/15/52	5,200,000.00	3,817,328.11	
T 3% 11/15/44	9,900,000.00	7,758,738.30	
T 3% 11/15/45	2,300,000.00	1,783,443.36	
T 4.125% 03/31/29	3,350,000.00	3,400,053.72	
T 4.125% 03/31/31	6,800,000.00	6,910,632.80	
T 4.125% 03/31/32	10,000,000.00	10,135,937.50	
T 4.125% 07/31/31	5,950,000.00	6,042,039.06	
T 4.125% 08/15/53	4,300,000.00	3,899,478.52	
T 4.125% 08/31/30	9,200,000.00	9,354,351.52	
T 4.125% 10/31/27	8,860,000.00	8,946,523.39	
T 4.125% 10/31/31	11,000,000.00	11,164,785.17	
T 4.125% 11/15/32	8,000,000.00	8,096,093.76	
T 4.25% 02/15/54	7,900,000.00	7,318,300.80	
T 4.25% 02/28/31	9,000,000.00	9,204,082.02	
T 4.25% 05/15/35	11,980,000.00	12,097,928.11	
T 4.25% 05/15/39	900,000.00	887,554.69	
T 4.25% 06/30/31	7,830,000.00	8,002,504.68	
T 4.25% 08/15/54	9,400,000.00	8,708,585.91	
T 4.25% 11/15/34	10,180,000.00	10,302,478.12	
T 4.25% 11/15/40	740,000.00	720,257.02	
T 4.375% 01/31/32	7,460,000.00	7,668,209.79	
T 4.375% 02/15/38	1,000,000.00	1,009,960.94	
T 4.375% 05/15/34	9,830,000.00	10,062,502.50	

T 4.375% 05/15/40	1,900,000.00	1,882,781.25	
T 4.375% 05/15/41	650,000.00	639,691.40	
T 4.375% 07/15/27	12,800,000.00	12,957,750.01	
T 4.375% 08/15/43	1,500,000.00	1,449,667.96	
T 4.375% 08/31/28	10,420,000.00	10,629,214.01	
T 4.375% 11/15/39	960,000.00	953,662.50	
T 4.375% 11/30/30	4,500,000.00	4,627,177.74	
T 4.375% 12/15/26	13,000,000.00	13,102,070.28	
T 4.5% 02/15/36	1,090,000.00	1,127,085.54	
T 4.5% 04/15/27	9,150,000.00	9,261,336.92	
T 4.5% 05/15/38	550,000.00	562,568.35	
T 4.5% 05/31/29	11,000,000.00	11,307,011.76	
T 4.5% 08/15/39	1,700,000.00	1,715,107.42	
T 4.5% 11/15/33	9,270,000.00	9,589,923.64	
T 4.5% 11/15/54	6,350,000.00	6,134,695.31	
T 4.625% 02/15/35	10,990,000.00	11,429,600.00	
T 4.625% 02/15/40	1,380,000.00	1,406,467.97	
T 4.625% 02/15/55	7,600,000.00	7,495,500.00	
T 4.625% 04/30/31	7,070,000.00	7,360,256.65	
T 4.625% 05/15/54	9,450,000.00	9,315,632.81	
T 4.625% 06/15/27	9,000,000.00	9,141,503.94	
T 4.625% 09/15/26	4,000,000.00	4,033,657.08	
T 4.625% 09/30/30	3,010,000.00	3,128,695.10	
T 4.625% 10/15/26	9,520,000.00	9,608,632.34	
T 4.75% 02/15/41	750,000.00	770,800.78	
T 4.75% 05/15/55	2,000,000.00	2,012,500.00	
T 4.75% 11/15/53	3,880,000.00	3,900,006.25	
T 4.875% 10/31/30	4,960,000.00	5,213,909.39	
T 4% 01/15/27	7,200,000.00	7,227,000.00	
T 4% 02/15/34	11,600,000.00	11,577,570.35	
T 4% 02/28/30	10,350,000.00	10,469,671.87	
T 4% 06/30/32	5,000,000.00	5,027,343.75	
T 4% 07/31/30	9,980,000.00	10,091,300.35	
T 4% 10/31/29	9,550,000.00	9,656,504.84	
T 4% 11/15/52	6,650,000.00	5,904,602.56	
T 5.0% 05/15/37	400,000.00	429,406.24	
T 5.25% 11/15/28	1,300,000.00	1,360,632.80	
T 5.375% 02/15/31	1,950,000.00	2,099,906.25	
T 6.125% 11/15/27	1,450,000.00	1,523,406.25	
T 6.25% 05/15/30	1,050,000.00	1,161,398.43	
アメリカドル 小計	1,390,570,000.00	1,287,585,282.07 (191,695,696,794)	
カナダドル	CAN 0.5% 12/01/30	3,160,000.00	2,816,627.25

	CAN 1.25% 03/01/27	5,750,000.00	5,655,204.92	
	CAN 1.25% 06/01/30	3,950,000.00	3,698,337.75	
	CAN 1.5% 06/01/31	3,500,000.00	3,259,119.32	
	CAN 1.5% 12/01/31	3,620,000.00	3,340,818.83	
	CAN 1.75% 12/01/53	2,920,000.00	1,960,579.27	
	CAN 1% 06/01/27	810,000.00	790,783.10	
	CAN 2.25% 06/01/29	240,000.00	237,091.39	
	CAN 2.5% 08/01/27	2,670,000.00	2,671,690.29	
	CAN 2.5% 12/01/32	2,300,000.00	2,232,087.09	
	CAN 2.75% 03/01/30	2,560,000.00	2,566,824.19	
	CAN 2.75% 06/01/33	1,200,000.00	1,179,577.32	
	CAN 2.75% 09/01/27	2,350,000.00	2,362,208.46	
	CAN 2.75% 09/01/30	3,100,000.00	3,101,865.27	
	CAN 2.75% 12/01/48	980,000.00	854,263.54	
	CAN 2.75% 12/01/55	2,600,000.00	2,189,343.75	
	CAN 2.75% 12/01/64	620,000.00	508,986.01	
	CAN 2% 06/01/28	410,000.00	404,766.87	
	CAN 2% 06/01/32	1,420,000.00	1,341,365.01	
	CAN 2% 12/01/51	3,750,000.00	2,729,023.01	
	CAN 3.25% 06/01/35	3,320,000.00	3,341,861.49	
	CAN 3.25% 09/01/28	3,240,000.00	3,305,179.46	
	CAN 3.25% 11/01/26	2,050,000.00	2,067,876.45	
	CAN 3.25% 12/01/33	1,810,000.00	1,836,867.35	
	CAN 3.25% 12/01/34	2,860,000.00	2,886,929.81	
	CAN 3.25% 12/01/35	1,760,000.00	1,765,724.20	
	CAN 3.5% 03/01/28	1,990,000.00	2,036,418.62	
	CAN 3.5% 09/01/29	3,600,000.00	3,714,584.83	
	CAN 3.5% 12/01/45	960,000.00	958,268.76	
	CAN 3.5% 12/01/57	1,600,000.00	1,563,583.61	
	CAN 3% 06/01/34	4,000,000.00	3,973,973.04	
	CAN 4.0% 06/01/41	740,000.00	790,553.57	
	CAN 4% 03/01/29	2,180,000.00	2,280,023.91	
	CAN 5.75% 06/01/29	1,490,000.00	1,651,946.93	
	CAN 5.75% 06/01/33	1,620,000.00	1,921,347.02	
	CAN 5% 06/01/37	490,000.00	571,357.87	
	カナダドル 小計	81,620,000.00	78,567,059.56 (8,399,604,337)	
メキシコペソ	MBONO 10% 11/20/36	16,220,000.00	17,594,391.80	
	MBONO 5.5% 03/04/27	33,260,000.00	32,366,097.25	
	MBONO 7.5% 05/26/33	30,430,000.00	28,695,126.36	
	MBONO 7.5% 06/03/27	53,140,000.00	53,096,477.27	
	MBONO 7.75% 05/29/31	48,580,000.00	47,337,999.34	

	MBONO 7.75% 11/13/42	41,240,000.00	35,911,295.88
	MBONO 7.75% 11/23/34	50,270,000.00	47,508,870.47
	MBONO 7% 09/03/26	12,380,000.00	12,317,991.79
	MBONO 8.5% 02/28/30	6,800,000.00	6,871,610.59
	MBONO 8.5% 03/01/29	38,390,000.00	38,878,255.92
	MBONO 8.5% 05/31/29	48,130,000.00	48,737,215.78
	MBONO 8.5% 11/18/38	21,430,000.00	20,593,602.52
	MBONO 8% 07/31/53	38,290,000.00	33,339,964.52
	MBONO 8% 11/07/47	24,600,000.00	21,595,198.31
	メキシコペソ 小計	463,160,000.00	444,844,097.80 (3,603,415,129)
ユーロ	BGB 0.1% 06/22/30	1,420,000.00	1,266,807.95
	BGB 0.35% 06/22/32	1,810,000.00	1,534,535.97
	BGB 0.4% 06/22/40	1,020,000.00	641,131.20
	BGB 0.65% 06/22/71	530,000.00	159,208.68
	BGB 0.8% 06/22/27	1,510,000.00	1,478,143.19
	BGB 0.8% 06/22/28	1,730,000.00	1,666,648.03
	BGB 0.9% 06/22/29	1,790,000.00	1,696,058.22
	BGB 0% 10/22/27	900,000.00	862,308.35
	BGB 0% 10/22/31	1,460,000.00	1,238,767.89
	BGB 1.25% 04/22/33	1,310,000.00	1,163,029.13
	BGB 1.4% 06/22/53	1,050,000.00	580,319.25
	BGB 1.45% 06/22/37	800,000.00	646,845.51
	BGB 1.6% 06/22/47	950,000.00	623,783.30
	BGB 1.7% 06/22/50	1,100,000.00	696,842.30
	BGB 1.9% 06/22/38	950,000.00	791,376.60
	BGB 1% 06/22/31	1,670,000.00	1,520,930.28
	BGB 2.15% 06/22/66	880,000.00	525,311.60
	BGB 2.25% 06/22/57	940,000.00	618,367.72
	BGB 2.6% 10/22/30	540,000.00	539,456.72
	BGB 2.7% 10/22/29	1,240,000.00	1,251,835.80
	BGB 2.75% 04/22/39	1,030,000.00	936,986.03
	BGB 2.85% 10/22/34	1,430,000.00	1,394,270.02
	BGB 3.1% 06/22/35	1,410,000.00	1,392,042.48
	BGB 3.3% 06/22/54	1,020,000.00	874,355.98
	BGB 3.45% 06/22/42	540,000.00	515,247.21
	BGB 3.45% 06/22/43	440,000.00	417,306.34
	BGB 3.5% 06/22/55	690,000.00	609,389.88
	BGB 3.75% 06/22/45	930,000.00	910,158.45
	BGB 3% 06/22/33	1,450,000.00	1,451,323.41
	BGB 3% 06/22/34	1,220,000.00	1,210,200.41
	BGB 4.25% 03/28/41	1,580,000.00	1,676,767.10
	BGB 4% 03/28/32	880,000.00	940,502.81

BGB 5.5% 03/28/28	2,040,000.00	2,202,337.28
BGB 5% 03/28/35	2,080,000.00	2,386,287.69
BKO 2.2% 03/11/27	2,320,000.00	2,326,564.66
BKO 2.7% 09/17/26	2,650,000.00	2,668,000.12
BTPS 0.25% 03/15/28	2,660,000.00	2,534,328.30
BTPS 0.45% 02/15/29	1,640,000.00	1,535,858.36
BTPS 0.5% 07/15/28	1,300,000.00	1,237,090.40
BTPS 0.6% 08/01/31	1,960,000.00	1,719,521.72
BTPS 0.85% 01/15/27	2,340,000.00	2,305,534.72
BTPS 0.9% 04/01/31	2,920,000.00	2,632,628.20
BTPS 0.95% 03/01/37	2,420,000.00	1,814,244.35
BTPS 0.95% 06/01/32	2,090,000.00	1,829,436.04
BTPS 0.95% 08/01/30	1,180,000.00	1,086,544.00
BTPS 0.95% 09/15/27	2,040,000.00	1,993,546.14
BTPS 0.95% 12/01/31	1,630,000.00	1,446,763.55
BTPS 1.1% 04/01/27	2,350,000.00	2,315,170.65
BTPS 1.25% 12/01/26	1,670,000.00	1,655,844.34
BTPS 1.35% 04/01/30	2,250,000.00	2,129,097.93
BTPS 1.45% 03/01/36	1,730,000.00	1,415,624.40
BTPS 1.5% 04/30/45	1,250,000.00	818,245.31
BTPS 1.65% 03/01/32	2,670,000.00	2,463,652.38
BTPS 1.65% 12/01/30	2,540,000.00	2,402,179.60
BTPS 1.7% 09/01/51	1,520,000.00	919,239.00
BTPS 1.8% 03/01/41	1,210,000.00	909,836.81
BTPS 2.05% 08/01/27	1,280,000.00	1,278,200.88
BTPS 2.15% 03/01/72	690,000.00	404,635.14
BTPS 2.15% 09/01/52	1,020,000.00	675,897.39
BTPS 2.2% 06/01/27	2,280,000.00	2,284,309.20
BTPS 2.25% 09/01/36	1,650,000.00	1,453,930.50
BTPS 2.45% 09/01/33	2,310,000.00	2,188,289.56
BTPS 2.45% 09/01/50	1,530,000.00	1,108,222.22
BTPS 2.5% 12/01/32	2,520,000.00	2,421,422.64
BTPS 2.65% 12/01/27	2,860,000.00	2,885,047.88
BTPS 2.7% 03/01/47	1,470,000.00	1,167,920.51
BTPS 2.7% 10/15/27	1,720,000.00	1,735,652.00
BTPS 2.8% 03/01/67	1,050,000.00	738,762.15
BTPS 2.8% 06/15/29	2,610,000.00	2,636,883.00
BTPS 2.8% 12/01/28	2,070,000.00	2,098,861.59
BTPS 2.95% 02/15/27	2,920,000.00	2,951,635.28
BTPS 2.95% 07/01/30	1,760,000.00	1,775,611.20
BTPS 2.95% 09/01/38	1,380,000.00	1,266,695.10
BTPS 2% 02/01/28	2,260,000.00	2,249,606.87

BTPS 3.1% 03/01/40	1,040,000.00	950,944.80
BTPS 3.15% 11/15/31	2,170,000.00	2,188,607.75
BTPS 3.25% 03/01/38	2,710,000.00	2,577,322.46
BTPS 3.25% 07/15/32	2,400,000.00	2,420,982.00
BTPS 3.25% 09/01/46	2,270,000.00	1,982,733.20
BTPS 3.35% 03/01/35	2,330,000.00	2,321,348.71
BTPS 3.35% 07/01/29	2,620,000.00	2,693,907.58
BTPS 3.4% 04/01/28	2,150,000.00	2,207,663.43
BTPS 3.45% 03/01/48	2,020,000.00	1,802,536.90
BTPS 3.45% 07/15/27	1,260,000.00	1,287,495.72
BTPS 3.45% 07/15/31	2,670,000.00	2,742,661.38
BTPS 3.5% 02/15/31	2,490,000.00	2,567,806.27
BTPS 3.5% 03/01/30	2,360,000.00	2,447,981.98
BTPS 3.6% 10/01/35	750,000.00	754,131.00
BTPS 3.65% 08/01/35	2,260,000.00	2,286,831.85
BTPS 3.7% 06/15/30	2,030,000.00	2,116,642.83
BTPS 3.8% 08/01/28	2,260,000.00	2,349,158.13
BTPS 3.85% 02/01/35	1,630,000.00	1,682,720.23
BTPS 3.85% 07/01/34	1,480,000.00	1,534,097.99
BTPS 3.85% 09/01/49	1,940,000.00	1,828,950.52
BTPS 3.85% 09/15/26	860,000.00	874,388.66
BTPS 3.85% 10/01/40	1,300,000.00	1,284,206.62
BTPS 3.85% 12/15/29	2,860,000.00	2,998,767.20
BTPS 3% 08/01/29	1,150,000.00	1,171,103.07
BTPS 3% 10/01/29	1,080,000.00	1,096,386.62
BTPS 4.1% 02/01/29	2,070,000.00	2,177,632.13
BTPS 4.15% 10/01/39	1,790,000.00	1,842,751.30
BTPS 4.2% 03/01/34	1,900,000.00	2,022,681.10
BTPS 4.3% 10/01/54	1,570,000.00	1,542,214.32
BTPS 4.35% 11/01/33	2,090,000.00	2,249,550.60
BTPS 4.4% 05/01/33	2,310,000.00	2,497,528.57
BTPS 4.45% 09/01/43	1,490,000.00	1,556,486.78
BTPS 4.5% 10/01/53	1,290,000.00	1,313,671.50
BTPS 4.75% 09/01/28	2,640,000.00	2,817,706.84
BTPS 4.75% 09/01/44	1,850,000.00	2,010,225.35
BTPS 4% 02/01/37	3,070,000.00	3,181,157.02
BTPS 4% 04/30/35	880,000.00	924,695.20
BTPS 4% 10/30/31	1,250,000.00	1,325,545.00
BTPS 4% 11/15/30	2,310,000.00	2,440,205.46
BTPS 5.0% 08/01/39	2,680,000.00	3,015,640.52
BTPS 5.25% 11/01/29	2,930,000.00	3,240,209.94
BTPS 5.75% 02/01/33	2,180,000.00	2,547,090.20
BTPS 5% 08/01/34	2,830,000.00	3,186,017.39

BTPS 5% 09/01/40	2,870,000.00	3,225,402.71	
BTPS 6.5% 11/01/27	2,700,000.00	2,935,467.00	
BTPS 6% 05/01/31	1,140,000.00	1,326,773.04	
BTPS 7.25% 11/01/26	1,400,000.00	1,478,288.84	
DBR 0.25% 02/15/27	2,490,000.00	2,432,994.56	
DBR 0.25% 02/15/29	1,970,000.00	1,851,741.39	
DBR 0.25% 08/15/28	2,090,000.00	1,986,009.43	
DBR 0.5% 02/15/28	1,360,000.00	1,313,026.62	
DBR 0.5% 08/15/27	1,700,000.00	1,653,822.90	
DBR 0% 02/15/30	2,500,000.00	2,270,864.04	
DBR 0% 02/15/31	1,660,000.00	1,468,450.10	
DBR 0% 02/15/32	3,620,000.00	3,110,897.68	
DBR 0% 05/15/35	4,460,000.00	3,446,375.80	
DBR 0% 05/15/36	2,630,000.00	1,960,847.12	
DBR 0% 08/15/29	2,360,000.00	2,171,666.97	
DBR 0% 08/15/30	3,050,000.00	2,735,350.85	
DBR 0% 08/15/30	1,280,000.00	1,148,274.56	
DBR 0% 08/15/31	4,720,000.00	4,118,140.99	
DBR 0% 08/15/50	5,240,000.00	2,374,185.03	
DBR 0% 08/15/52	3,600,000.00	1,529,455.47	
DBR 0% 11/15/27	3,340,000.00	3,203,051.65	
DBR 0% 11/15/28	1,990,000.00	1,866,461.29	
DBR 1.25% 08/15/48	3,680,000.00	2,519,088.80	
DBR 1.7% 08/15/32	2,600,000.00	2,478,281.00	
DBR 1.8% 08/15/53	4,240,000.00	3,122,156.86	
DBR 1% 05/15/38	3,040,000.00	2,426,658.72	
DBR 2.1% 11/15/29	2,680,000.00	2,667,819.40	
DBR 2.2% 02/15/34	3,210,000.00	3,115,421.35	
DBR 2.3% 02/15/33	4,320,000.00	4,260,114.69	
DBR 2.4% 11/15/30	3,220,000.00	3,232,947.29	
DBR 2.5% 02/15/35	3,640,000.00	3,589,768.00	
DBR 2.5% 07/04/44	2,930,000.00	2,665,588.01	
DBR 2.5% 08/15/46	3,750,000.00	3,364,323.75	
DBR 2.5% 08/15/54	2,370,000.00	2,037,196.30	
DBR 2.6% 05/15/41	1,680,000.00	1,582,319.76	
DBR 2.6% 08/15/33	2,890,000.00	2,900,356.31	
DBR 2.6% 08/15/34	3,560,000.00	3,551,719.44	
DBR 2.9% 08/15/56	1,250,000.00	1,159,693.91	
DBR 3.25% 07/04/42	1,950,000.00	1,989,170.62	
DBR 4.0% 01/04/37	2,570,000.00	2,864,201.26	
DBR 4.25% 07/04/39	1,810,000.00	2,072,581.22	
DBR 4.75% 07/04/28	1,430,000.00	1,532,584.62	

DBR 4.75% 07/04/34	2,500,000.00	2,919,535.25
DBR 4.75% 07/04/40	2,060,000.00	2,482,860.32
DBR 5.5% 01/04/31	2,400,000.00	2,773,356.00
DBR 5.625% 01/04/28	2,510,000.00	2,708,264.90
DBR 6.25% 01/04/30	1,850,000.00	2,150,541.75
DBR 6.5% 07/04/27	3,220,000.00	3,467,870.76
FRTR 0.25% 11/25/26	3,700,000.00	3,625,206.35
FRTR 0.5% 05/25/29	5,230,000.00	4,868,450.10
FRTR 0.5% 05/25/40	3,790,000.00	2,369,943.85
FRTR 0.5% 05/25/72	1,550,000.00	396,511.30
FRTR 0.5% 06/25/44	2,530,000.00	1,368,262.27
FRTR 0.75% 02/25/28	5,200,000.00	5,019,648.40
FRTR 0.75% 05/25/28	5,290,000.00	5,082,123.68
FRTR 0.75% 05/25/52	3,160,000.00	1,413,171.74
FRTR 0.75% 05/25/53	3,440,000.00	1,490,636.28
FRTR 0.75% 11/25/28	5,220,000.00	4,961,531.70
FRTR 0% 02/25/27	5,200,000.00	5,052,297.88
FRTR 0% 05/25/32	4,890,000.00	4,007,032.26
FRTR 0% 11/25/29	6,420,000.00	5,774,411.84
FRTR 0% 11/25/30	7,850,000.00	6,818,061.79
FRTR 0% 11/25/31	5,540,000.00	4,633,855.44
FRTR 1.25% 05/25/34	5,510,000.00	4,654,105.52
FRTR 1.25% 05/25/36	4,950,000.00	3,936,820.88
FRTR 1.25% 05/25/38	3,390,000.00	2,538,901.51
FRTR 1.5% 05/25/31	6,220,000.00	5,784,609.32
FRTR 1.5% 05/25/50	3,050,000.00	1,789,814.72
FRTR 1.75% 05/25/66	1,760,000.00	896,357.14
FRTR 1.75% 06/25/39	3,570,000.00	2,796,655.89
FRTR 1% 05/25/27	4,970,000.00	4,883,080.91
FRTR 2.4% 09/24/28	450,000.00	450,366.84
FRTR 2.5% 05/25/30	5,570,000.00	5,527,542.67
FRTR 2.5% 05/25/43	2,410,000.00	1,951,326.00
FRTR 2.5% 09/24/26	3,690,000.00	3,705,652.98
FRTR 2.5% 09/24/27	4,040,000.00	4,065,946.49
FRTR 2.75% 02/25/29	6,270,000.00	6,328,159.89
FRTR 2.75% 02/25/30	5,090,000.00	5,110,836.91
FRTR 2.75% 10/25/27	5,660,000.00	5,724,583.42
FRTR 2% 05/25/48	2,610,000.00	1,791,170.57
FRTR 2% 11/25/32	4,280,000.00	3,978,372.21
FRTR 3.2% 05/25/35	5,280,000.00	5,164,569.95
FRTR 3.25% 05/25/45	2,980,000.00	2,654,965.44
FRTR 3.25% 05/25/55	2,040,000.00	1,671,456.66
FRTR 3.5% 11/25/33	4,970,000.00	5,051,937.90

FRTR 3.6% 05/25/42	1,310,000.00	1,247,476.97
FRTR 3.75% 05/25/56	1,760,000.00	1,576,151.27
FRTR 3% 05/25/33	4,210,000.00	4,154,467.99
FRTR 3% 05/25/54	2,450,000.00	1,922,257.75
FRTR 3% 06/25/49	1,830,000.00	1,509,896.40
FRTR 3% 11/25/34	4,450,000.00	4,310,592.62
FRTR 4.5% 04/25/41	3,710,000.00	3,962,994.17
FRTR 4.75% 04/25/35	2,960,000.00	3,274,580.51
FRTR 4% 04/25/55	2,340,000.00	2,216,027.97
FRTR 4% 04/25/60	1,970,000.00	1,833,002.26
FRTR 4% 10/25/38	2,490,000.00	2,550,830.70
FRTR 5.5% 04/25/29	5,920,000.00	6,522,151.61
FRTR 5.75% 10/25/32	4,370,000.00	5,102,868.66
IRISH 0.2% 05/15/27	670,000.00	650,889.75
IRISH 0.2% 10/18/30	910,000.00	812,788.34
IRISH 0.35% 10/18/32	600,000.00	510,087.00
IRISH 0.4% 05/15/35	690,000.00	540,965.17
IRISH 0.55% 04/22/41	410,000.00	271,102.76
IRISH 0.9% 05/15/28	840,000.00	814,817.64
IRISH 0% 10/18/31	950,000.00	813,105.00
IRISH 1.1% 05/15/29	980,000.00	940,563.57
IRISH 1.3% 05/15/33	610,000.00	550,225.03
IRISH 1.35% 03/18/31	370,000.00	349,041.16
IRISH 1.5% 05/15/50	900,000.00	601,539.75
IRISH 1.7% 05/15/37	740,000.00	637,997.47
IRISH 2.4% 05/15/30	930,000.00	929,555.92
IRISH 2.6% 10/18/34	370,000.00	359,859.41
IRISH 2% 02/18/45	1,010,000.00	803,018.17
IRISH 3.15% 10/18/55	280,000.00	253,408.40
IRISH 3% 10/18/43	370,000.00	348,682.45
NETHER 0.25% 07/15/29	1,390,000.00	1,289,426.55
NETHER 0.5% 01/15/40	1,470,000.00	1,027,117.66
NETHER 0.5% 07/15/32	1,530,000.00	1,333,345.39
NETHER 0.75% 07/15/27	1,060,000.00	1,036,434.87
NETHER 0.75% 07/15/28	1,540,000.00	1,482,330.85
NETHER 0% 01/15/27	1,640,000.00	1,598,464.54
NETHER 0% 01/15/29	1,770,000.00	1,646,682.33
NETHER 0% 01/15/38	1,340,000.00	922,444.60
NETHER 0% 01/15/52	1,810,000.00	765,374.57
NETHER 0% 07/15/30	1,350,000.00	1,205,742.37
NETHER 0% 07/15/31	1,610,000.00	1,396,399.27
NETHER 2.5% 01/15/30	1,520,000.00	1,529,902.04

NETHER 2.5% 01/15/33	1,430,000.00	1,419,082.66
NETHER 2.5% 07/15/33	1,170,000.00	1,155,238.69
NETHER 2.5% 07/15/34	1,260,000.00	1,233,568.35
NETHER 2.5% 07/15/35	1,090,000.00	1,056,784.97
NETHER 2.75% 01/15/47	2,160,000.00	1,979,758.80
NETHER 2% 01/15/54	1,690,000.00	1,266,610.21
NETHER 3.25% 01/15/44	1,170,000.00	1,169,987.13
NETHER 3.75% 01/15/42	1,700,000.00	1,816,399.00
NETHER 4% 01/15/37	1,890,000.00	2,076,582.69
NETHER 5.5% 01/15/28	1,600,000.00	1,721,038.40
OBL 0% 04/16/27	2,920,000.00	2,833,325.64
OBL 0% 10/09/26	2,680,000.00	2,627,463.96
OBL 1.3% 10/15/27	3,550,000.00	3,502,375.86
OBL 2.1% 04/12/29	3,360,000.00	3,353,715.96
OBL 2.2% 04/13/28	3,490,000.00	3,504,870.89
OBL 2.4% 04/18/30	2,040,000.00	2,051,527.01
OBL 2.4% 10/19/28	4,270,000.00	4,308,365.95
OBL 2.5% 10/11/29	2,090,000.00	2,113,021.35
PGB 0.3% 10/17/31	840,000.00	732,285.33
PGB 0.475% 10/18/30	1,000,000.00	907,447.00
PGB 0.7% 10/15/27	700,000.00	681,653.23
PGB 0.9% 10/12/35	640,000.00	517,384.32
PGB 1.15% 04/11/42	470,000.00	325,758.88
PGB 1.65% 07/16/32	780,000.00	728,051.61
PGB 1.95% 06/15/29	1,250,000.00	1,237,265.93
PGB 1% 04/12/52	780,000.00	414,505.26
PGB 2.125% 10/17/28	1,450,000.00	1,450,070.32
PGB 2.25% 04/18/34	990,000.00	936,104.40
PGB 2.875% 10/20/34	810,000.00	799,338.78
PGB 3.375% 06/15/40	420,000.00	410,925.69
PGB 3.5% 06/18/38	440,000.00	443,843.40
PGB 3.625% 06/12/54	290,000.00	273,792.98
PGB 3.875% 02/15/30	870,000.00	924,459.99
PGB 3% 06/15/35	470,000.00	465,171.10
PGB 4.1% 02/15/45	800,000.00	839,052.94
PGB 4.1% 04/15/37	980,000.00	1,057,163.24
PGB 4.125% 04/14/27	800,000.00	825,068.80
RAGB 0.25% 10/20/36	720,000.00	525,844.80
RAGB 0.5% 02/20/29	1,800,000.00	1,695,652.20
RAGB 0.5% 04/20/27	1,760,000.00	1,719,543.75
RAGB 0.7% 04/20/71	540,000.00	192,847.63
RAGB 0.75% 02/20/28	1,310,000.00	1,268,324.31
RAGB 0.75% 03/20/51	930,000.00	491,048.15

RAGB 0.75% 10/20/26	1,480,000.00	1,461,057.28
RAGB 0.85% 06/30/20	230,000.00	71,151.33
RAGB 0.9% 02/20/32	1,740,000.00	1,559,712.51
RAGB 0% 02/20/30	1,790,000.00	1,609,999.39
RAGB 0% 02/20/31	1,670,000.00	1,456,783.58
RAGB 0% 10/20/28	1,340,000.00	1,252,633.34
RAGB 0% 10/20/40	650,000.00	390,575.39
RAGB 1.5% 02/20/47	1,080,000.00	748,630.08
RAGB 1.5% 11/02/86	800,000.00	386,214.00
RAGB 1.85% 05/23/49	660,000.00	478,861.35
RAGB 2.1% 09/20/17	650,000.00	388,006.12
RAGB 2.4% 05/23/34	920,000.00	884,250.40
RAGB 2.9% 02/20/33	1,780,000.00	1,793,914.26
RAGB 2.9% 02/20/34	1,440,000.00	1,440,028.08
RAGB 2.9% 05/23/29	350,000.00	357,319.62
RAGB 2.95% 02/20/35	860,000.00	856,213.85
RAGB 3.15% 06/20/44	960,000.00	914,065.20
RAGB 3.15% 10/20/53	760,000.00	686,967.42
RAGB 3.2% 07/15/39	840,000.00	827,731.80
RAGB 3.45% 10/20/30	330,000.00	344,444.10
RAGB 3.8% 01/26/62	420,000.00	427,762.06
RAGB 4.15% 03/15/37	1,550,000.00	1,692,727.87
RAGB 6.25% 07/15/27	1,180,000.00	1,266,032.26
RFGB 0.125% 04/15/36	440,000.00	321,112.11
RFGB 0.125% 04/15/52	460,000.00	188,680.95
RFGB 0.125% 09/15/31	1,360,000.00	1,171,999.04
RFGB 0.25% 09/15/40	500,000.00	315,751.04
RFGB 0.5% 04/15/43	490,000.00	298,385.50
RFGB 0.5% 09/15/27	540,000.00	523,827.67
RFGB 0.5% 09/15/28	780,000.00	741,875.23
RFGB 0.5% 09/15/29	610,000.00	567,102.17
RFGB 0.75% 04/15/31	510,000.00	462,191.58
RFGB 0% 09/15/26	460,000.00	451,421.83
RFGB 0% 09/15/30	560,000.00	494,562.51
RFGB 1.125% 04/15/34	640,000.00	552,192.54
RFGB 1.375% 04/15/27	350,000.00	346,506.93
RFGB 1.375% 04/15/47	570,000.00	381,481.05
RFGB 1.5% 09/15/32	490,000.00	450,684.85
RFGB 2.5% 04/15/30	460,000.00	460,819.85
RFGB 2.625% 07/04/42	540,000.00	483,340.90
RFGB 2.75% 04/15/38	470,000.00	444,488.40
RFGB 2.75% 07/04/28	680,000.00	691,316.62

RFGB 2.875% 04/15/29	520,000.00	529,497.02
RFGB 2.95% 04/15/55	500,000.00	430,354.24
RFGB 3.2% 04/15/45	270,000.00	256,566.82
RFGB 3% 09/15/33	790,000.00	796,750.55
RFGB 3% 09/15/34	920,000.00	920,995.07
RFGB 3% 09/15/35	490,000.00	486,536.19
SPGB 0.1% 04/30/31	3,160,000.00	2,742,990.60
SPGB 0.5% 04/30/30	3,510,000.00	3,205,902.37
SPGB 0.5% 10/31/31	2,570,000.00	2,250,088.32
SPGB 0.6% 10/31/29	2,930,000.00	2,721,202.34
SPGB 0.7% 04/30/32	2,870,000.00	2,508,617.48
SPGB 0.8% 07/30/27	2,440,000.00	2,384,185.00
SPGB 0.8% 07/30/29	2,810,000.00	2,643,933.66
SPGB 0.85% 07/30/37	1,940,000.00	1,453,698.74
SPGB 0% 01/31/27	3,280,000.00	3,191,040.64
SPGB 0% 01/31/28	3,050,000.00	2,901,595.37
SPGB 1.2% 10/31/40	1,910,000.00	1,367,470.23
SPGB 1.25% 10/31/30	2,760,000.00	2,583,086.76
SPGB 1.3% 10/31/26	1,870,000.00	1,854,656.65
SPGB 1.4% 04/30/28	3,580,000.00	3,510,496.09
SPGB 1.4% 07/30/28	2,970,000.00	2,901,698.91
SPGB 1.45% 04/30/29	2,690,000.00	2,606,336.96
SPGB 1.45% 10/31/27	2,610,000.00	2,575,701.99
SPGB 1.45% 10/31/71	660,000.00	298,662.54
SPGB 1.5% 04/30/27	1,760,000.00	1,744,300.80
SPGB 1.85% 07/30/35	2,190,000.00	1,941,058.32
SPGB 1.9% 10/31/52	1,890,000.00	1,235,819.49
SPGB 1.95% 07/30/30	2,820,000.00	2,743,554.03
SPGB 1% 07/30/42	1,550,000.00	1,022,665.20
SPGB 1% 10/31/50	2,290,000.00	1,227,054.70
SPGB 2.35% 07/30/33	2,180,000.00	2,084,551.97
SPGB 2.5% 05/31/27	2,330,000.00	2,345,143.83
SPGB 2.55% 10/31/32	2,960,000.00	2,896,738.88
SPGB 2.7% 10/31/48	2,060,000.00	1,682,911.32
SPGB 2.9% 10/31/46	1,930,000.00	1,663,920.55
SPGB 3.1% 07/30/31	1,890,000.00	1,926,852.16
SPGB 3.15% 04/30/33	2,170,000.00	2,197,016.50
SPGB 3.15% 04/30/35	2,290,000.00	2,278,675.95
SPGB 3.2% 10/31/35	1,600,000.00	1,591,160.80
SPGB 3.25% 04/30/34	2,700,000.00	2,729,276.10
SPGB 3.45% 07/30/43	1,790,000.00	1,704,591.94
SPGB 3.45% 07/30/66	1,580,000.00	1,354,014.18
SPGB 3.45% 10/31/34	2,610,000.00	2,670,225.75

	SPGB 3.5% 01/31/41	1,060,000.00	1,032,021.95
	SPGB 3.5% 05/31/29	2,500,000.00	2,594,987.50
	SPGB 3.55% 10/31/33	2,270,000.00	2,352,826.62
	SPGB 3.9% 07/30/39	1,850,000.00	1,908,714.37
	SPGB 4.2% 01/31/37	2,320,000.00	2,496,114.91
	SPGB 4.7% 07/30/41	1,990,000.00	2,225,019.99
	SPGB 4.9% 07/30/40	1,880,000.00	2,145,519.92
	SPGB 4% 10/31/54	1,380,000.00	1,356,979.85
	SPGB 5.15% 10/31/28	3,660,000.00	3,968,478.33
	SPGB 5.15% 10/31/44	1,640,000.00	1,933,514.08
	SPGB 5.75% 07/30/32	2,250,000.00	2,653,715.25
	SPGB 6.0% 01/31/29	910,000.00	1,016,758.01
	ユーロ 小計	771,200,000.00	717,686,152.34 (125,214,702,998)
イギリスポンド	UKT 0.125% 01/31/28	1,510,000.00	1,388,478.65
	UKT 0.25% 07/31/31	2,490,000.00	1,995,349.05
	UKT 0.375% 10/22/26	2,930,000.00	2,827,962.45
	UKT 0.375% 10/22/30	780,000.00	651,034.70
	UKT 0.5% 01/31/29	2,990,000.00	2,674,305.54
	UKT 0.5% 10/22/61	2,420,000.00	592,658.00
	UKT 0.625% 07/31/35	3,090,000.00	2,107,003.17
	UKT 0.625% 10/22/50	1,850,000.00	646,020.00
	UKT 0.875% 01/31/46	1,530,000.00	682,813.23
	UKT 0.875% 07/31/33	3,090,000.00	2,356,958.02
	UKT 0.875% 10/22/29	1,460,000.00	1,294,087.58
	UKT 1.125% 01/31/39	2,030,000.00	1,275,340.25
	UKT 1.125% 10/22/73	1,050,000.00	321,825.00
	UKT 1.25% 07/22/27	1,250,000.00	1,194,036.73
	UKT 1.25% 07/31/51	2,460,000.00	1,027,640.25
	UKT 1.25% 10/22/41	2,580,000.00	1,488,181.84
	UKT 1.5% 07/22/47	1,740,000.00	872,054.50
	UKT 1.5% 07/31/53	1,680,000.00	727,465.98
	UKT 1.625% 10/22/28	1,460,000.00	1,367,193.50
	UKT 1.625% 10/22/54	1,640,000.00	726,082.25
	UKT 1.625% 10/22/71	1,930,000.00	744,401.00
	UKT 1.75% 01/22/49	1,230,000.00	633,130.05
	UKT 1.75% 07/22/57	2,150,000.00	954,600.00
	UKT 1.75% 09/07/37	2,400,000.00	1,725,399.88
	UKT 1% 01/31/32	3,700,000.00	3,031,368.74
	UKT 2.5% 07/22/65	1,590,000.00	842,695.50
	UKT 3.25% 01/22/44	2,630,000.00	1,986,287.77
	UKT 3.25% 01/31/33	3,760,000.00	3,478,602.57

	UKT 3.5% 01/22/45	2,000,000.00	1,551,780.02
	UKT 3.5% 07/22/68	1,600,000.00	1,100,294.40
	UKT 3.75% 01/29/38	2,780,000.00	2,466,938.64
	UKT 3.75% 03/07/27	2,540,000.00	2,532,016.78
	UKT 3.75% 07/22/52	1,400,000.00	1,059,940.00
	UKT 3.75% 10/22/53	3,360,000.00	2,516,967.89
	UKT 4.125% 01/29/27	3,630,000.00	3,635,926.33
	UKT 4.125% 07/22/29	3,410,000.00	3,416,658.70
	UKT 4.25% 03/07/36	2,160,000.00	2,064,963.78
	UKT 4.25% 06/07/32	2,250,000.00	2,244,887.61
	UKT 4.25% 07/31/34	3,390,000.00	3,297,672.16
	UKT 4.25% 09/07/39	1,270,000.00	1,166,677.05
	UKT 4.25% 12/07/27	2,860,000.00	2,886,358.61
	UKT 4.25% 12/07/40	1,500,000.00	1,355,429.91
	UKT 4.25% 12/07/46	1,930,000.00	1,646,582.34
	UKT 4.25% 12/07/49	1,370,000.00	1,149,019.00
	UKT 4.25% 12/07/55	2,150,000.00	1,759,711.70
	UKT 4.375% 01/31/40	3,290,000.00	3,041,276.00
	UKT 4.375% 03/07/28	4,120,000.00	4,154,734.89
	UKT 4.375% 03/07/30	3,200,000.00	3,230,516.16
	UKT 4.375% 07/31/54	2,870,000.00	2,401,653.91
	UKT 4.5% 03/07/35	3,590,000.00	3,536,610.70
	UKT 4.5% 06/07/28	2,980,000.00	3,018,899.12
	UKT 4.5% 09/07/34	1,390,000.00	1,379,482.25
	UKT 4.5% 12/07/42	1,940,000.00	1,772,127.43
	UKT 4.625% 01/31/34	3,290,000.00	3,302,219.71
	UKT 4.75% 10/22/43	2,950,000.00	2,747,236.52
	UKT 4.75% 12/07/30	3,260,000.00	3,360,177.19
	UKT 4.75% 12/07/38	2,010,000.00	1,962,855.12
	UKT 4% 01/22/60	1,700,000.00	1,316,808.46
	UKT 4% 10/22/31	2,860,000.00	2,816,099.00
	UKT 4% 10/22/63	1,810,000.00	1,384,650.00
	UKT 6.0% 12/07/28	2,010,000.00	2,135,951.82
	イギリス債券 小計	142,290,000.00	117,026,099.40 (23,388,836,226)
スウェーデンクローナ	SGB 0.125% 05/12/31	5,280,000.00	4,704,031.20
	SGB 0.75% 05/12/28	7,340,000.00	7,123,727.48
	SGB 0.75% 11/12/29	9,150,000.00	8,684,173.50
	SGB 1.75% 11/11/33	5,710,000.00	5,408,442.78
	SGB 1% 11/12/26	8,890,000.00	8,803,129.13
	SGB 2.25% 05/11/35	5,280,000.00	5,116,103.61
	SGB 2.25% 06/01/32	5,300,000.00	5,274,825.00
	SGB 3.5% 03/30/39	4,270,000.00	4,607,159.20

スウェーデンクローナ 小計		51,220,000.00	49,721,591.90 (784,606,720)
ノルウェークローネ	NGB 1.25% 09/17/31	4,780,000.00	4,105,619.34
	NGB 1.375% 08/19/30	6,120,000.00	5,437,574.10
	NGB 1.75% 02/17/27	5,340,000.00	5,193,470.40
	NGB 1.75% 09/06/29	5,350,000.00	4,933,806.70
	NGB 2.125% 05/18/32	4,480,000.00	4,007,746.26
	NGB 2% 04/26/28	4,330,000.00	4,135,593.17
	NGB 3.5% 10/06/42	1,860,000.00	1,735,626.45
	NGB 3.625% 04/13/34	5,350,000.00	5,204,801.00
	NGB 3.625% 05/31/39	2,460,000.00	2,342,274.24
	NGB 3.75% 06/12/35	5,070,000.00	4,950,947.98
	NGB 3% 08/15/33	5,180,000.00	4,839,214.27
ノルウェークローネ 小計		50,320,000.00	46,886,673.91 (698,142,574)
デンマーククローネ	DGB 0.25% 11/15/52	6,290,000.00	3,231,083.73
	DGB 0.5% 11/15/27	5,760,000.00	5,612,163.84
	DGB 0.5% 11/15/29	4,560,000.00	4,292,956.86
	DGB 0% 11/15/31	4,160,000.00	3,639,852.09
	DGB 2.25% 11/15/26	2,280,000.00	2,296,136.00
	DGB 2.25% 11/15/33	6,800,000.00	6,741,435.00
	DGB 2.25% 11/15/35	3,590,000.00	3,498,113.95
	DGB 4.5% 11/15/39	9,430,000.00	11,433,592.10
デンマーククローネ 小計		42,870,000.00	40,745,333.57 (952,625,898)
ポーランドズロチ	POLGB 0.25% 10/25/26	4,500,000.00	4,339,011.51
	POLGB 0% 01/25/27	950,000.00	901,874.03
	POLGB 1.25% 10/25/30	6,680,000.00	5,601,612.38
	POLGB 1.75% 04/25/32	5,590,000.00	4,551,689.24
	POLGB 2.5% 07/25/27	4,530,000.00	4,394,720.97
	POLGB 2.75% 04/25/28	3,100,000.00	2,982,287.23
	POLGB 2.75% 10/25/29	6,000,000.00	5,577,906.60
	POLGB 3.75% 05/25/27	2,510,000.00	2,493,412.43
	POLGB 4.5% 07/25/30	4,200,000.00	4,130,833.26
	POLGB 4.75% 07/25/29	5,020,000.00	5,032,593.67
	POLGB 5.75% 04/25/29	7,310,000.00	7,583,516.07
	POLGB 5% 01/25/30	3,740,000.00	3,768,245.22
	POLGB 5% 10/25/34	4,720,000.00	4,587,905.72
	POLGB 5% 10/25/35	760,000.00	734,674.79
	POLGB 6% 10/25/33	6,370,000.00	6,669,327.57
POLGB 7.5% 07/25/28	4,470,000.00	4,824,211.74	
ポーランドズロチ 小計		70,450,000.00	68,173,822.43

オーストラリアドル	ACGB 0.5% 09/21/26	2,390,000.00	2,321,646.00
	ACGB 1.25% 05/21/32	2,590,000.00	2,182,903.80
	ACGB 1.5% 06/21/31	3,070,000.00	2,706,696.20
	ACGB 1.75% 06/21/51	1,860,000.00	985,353.60
	ACGB 1.75% 11/21/32	2,760,000.00	2,370,536.40
	ACGB 1% 11/21/31	3,960,000.00	3,339,784.80
	ACGB 1% 12/21/30	1,890,000.00	1,645,226.10
	ACGB 2.25% 05/21/28	2,040,000.00	1,975,944.00
	ACGB 2.5% 05/21/30	2,740,000.00	2,603,630.20
	ACGB 2.75% 05/21/41	1,410,000.00	1,109,148.30
	ACGB 2.75% 06/21/35	1,950,000.00	1,707,498.00
	ACGB 2.75% 11/21/27	1,530,000.00	1,507,187.70
	ACGB 2.75% 11/21/28	2,130,000.00	2,080,520.10
	ACGB 2.75% 11/21/29	2,160,000.00	2,087,704.80
	ACGB 3.25% 04/21/29	2,470,000.00	2,442,904.10
	ACGB 3.25% 06/21/39	940,000.00	813,588.80
	ACGB 3.5% 12/21/34	3,010,000.00	2,833,523.70
	ACGB 3.75% 04/21/37	1,940,000.00	1,818,400.80
	ACGB 3.75% 05/21/34	2,340,000.00	2,262,218.40
	ACGB 3% 03/21/47	1,350,000.00	1,008,868.50
	ACGB 3% 11/21/33	2,330,000.00	2,144,485.40
	ACGB 4.25% 03/21/36	1,710,000.00	1,692,985.50
	ACGB 4.25% 06/21/34	960,000.00	962,361.60
	ACGB 4.25% 10/21/36	1,700,000.00	1,676,115.00
	ACGB 4.25% 12/21/35	1,890,000.00	1,874,369.70
	ACGB 4.5% 04/21/33	2,720,000.00	2,793,929.60
	ACGB 4.75% 04/21/27	2,840,000.00	2,894,670.00
	ACGB 4.75% 06/21/54	960,000.00	923,760.00
オーストラリアドル 小計		59,640,000.00	54,765,961.10 (5,361,039,932)
ニュージーランドドル	NZGB 0.25% 05/15/28	1,340,000.00	1,249,536.97
	NZGB 1.5% 05/15/31	2,180,000.00	1,947,706.98
	NZGB 1.75% 05/15/41	560,000.00	375,128.66
	NZGB 2.75% 04/15/37	800,000.00	678,954.36
	NZGB 2.75% 05/15/51	600,000.00	402,860.34
	NZGB 2% 05/15/32	1,240,000.00	1,109,185.84
	NZGB 3.5% 04/14/33	1,810,000.00	1,756,668.09
	NZGB 3% 04/20/29	1,180,000.00	1,173,866.92
	NZGB 4.25% 05/15/34	750,000.00	757,863.15
	NZGB 4.25% 05/15/36	760,000.00	755,243.22
	NZGB 4.5% 04/15/27	930,000.00	954,712.23
	NZGB 4.5% 05/15/30	1,430,000.00	1,498,220.14

	NZGB 4.5% 05/15/35	1,240,000.00	1,268,265.55
	NZGB 5% 05/15/54	380,000.00	375,552.58
ニュージーランドドル 小計		15,200,000.00	14,303,765.03 (1,230,266,830)
シンガポールドル	SIGB 1.25% 11/01/26	870,000.00	868,086.00
	SIGB 1.625% 07/01/31	880,000.00	874,720.00
	SIGB 1.875% 03/01/50	690,000.00	672,060.00
	SIGB 1.875% 10/01/51	480,000.00	462,720.00
	SIGB 2.25% 07/01/40	200,000.00	206,164.00
	SIGB 2.25% 08/01/36	760,000.00	781,280.00
	SIGB 2.375% 07/01/39	560,000.00	583,520.00
	SIGB 2.625% 05/01/28	720,000.00	739,440.00
	SIGB 2.625% 08/01/32	660,000.00	694,320.00
	SIGB 2.75% 03/01/35	190,000.00	203,148.00
	SIGB 2.75% 03/01/46	820,000.00	921,946.50
	SIGB 2.75% 04/01/42	630,000.00	696,150.00
	SIGB 2.875% 07/01/29	1,340,000.00	1,400,970.00
	SIGB 2.875% 08/01/28	610,000.00	632,265.00
	SIGB 2.875% 09/01/27	420,000.00	430,684.80
	SIGB 2.875% 09/01/30	840,000.00	888,325.20
	SIGB 3.25% 06/01/54	410,000.00	513,192.90
	SIGB 3.375% 05/01/34	300,000.00	334,800.00
	SIGB 3.375% 09/01/33	880,000.00	976,800.00
	SIGB 3.5% 03/01/27	800,000.00	822,480.00
SIGB 3% 04/01/29	150,000.00	157,275.00	
SIGB 3% 08/01/72	620,000.00	752,990.00	
シンガポールドル 小計		13,830,000.00	14,613,337.40 (1,685,356,202)
マレーシアリングgit	MGS 2.632% 04/15/31	2,110,000.00	2,037,197.96
	MGS 3.502% 05/31/27	1,930,000.00	1,945,055.53
	MGS 3.519% 04/20/28	2,340,000.00	2,362,858.51
	MGS 3.582% 07/15/32	1,850,000.00	1,867,957.02
	MGS 3.733% 06/15/28	2,930,000.00	2,975,380.13
	MGS 3.757% 05/22/40	2,950,000.00	2,968,277.61
	MGS 3.828% 07/05/34	1,770,000.00	1,821,735.68
	MGS 3.844% 04/15/33	1,830,000.00	1,879,154.34
	MGS 3.885% 08/15/29	2,460,000.00	2,519,759.79
	MGS 3.892% 03/15/27	1,130,000.00	1,145,091.82
	MGS 3.899% 11/16/27	1,970,000.00	2,003,654.10
	MGS 3.9% 11/30/26	2,470,000.00	2,499,636.78
	MGS 4.054% 04/18/39	1,640,000.00	1,704,509.55
	MGS 4.065% 06/15/50	3,070,000.00	3,144,729.63

	MGS 4.18% 05/16/44	1,500,000.00	1,573,497.00
	MGS 4.232% 06/30/31	2,490,000.00	2,601,500.70
	MGS 4.254% 05/31/35	1,750,000.00	1,863,247.75
	MGS 4.457% 03/31/53	3,000,000.00	3,239,422.19
	MGS 4.498% 04/15/30	3,380,000.00	3,556,931.16
	MGS 4.504% 04/30/29	940,000.00	979,798.75
	MGS 4.642% 11/07/33	3,210,000.00	3,482,922.54
	MGS 4.696% 10/15/42	2,320,000.00	2,578,181.42
	MGS 4.736% 03/15/46	980,000.00	1,101,064.30
	MGS 4.762% 04/07/37	2,410,000.00	2,667,876.02
	MGS 4.893% 06/08/38	2,130,000.00	2,402,688.77
	MGS 4.921% 07/06/48	1,680,000.00	1,939,017.86
	MGS 4.935% 09/30/43	1,030,000.00	1,178,811.31
マレーシアリングット 小計		57,270,000.00	60,039,958.22 (2,119,278,437)
イスラエルシェケル	ILGOV 1.3% 04/30/32	3,970,000.00	3,350,285.77
	ILGOV 1.5% 05/31/37	3,470,000.00	2,605,085.83
	ILGOV 1% 03/31/30	3,910,000.00	3,444,069.92
	ILGOV 2.25% 09/28/28	3,790,000.00	3,610,922.50
	ILGOV 2.8% 11/29/52	2,590,000.00	1,853,281.48
	ILGOV 2% 03/31/27	3,040,000.00	2,954,188.70
	ILGOV 3.75% 02/28/29	2,940,000.00	2,920,636.27
	ILGOV 3.75% 03/31/47	2,570,000.00	2,296,162.90
	ILGOV 3.75% 09/30/27	3,270,000.00	3,256,429.50
	ILGOV 4.6% 08/31/29	1,120,000.00	1,145,725.50
	ILGOV 4% 03/30/35	2,960,000.00	2,930,533.79
	ILGOV 5.5% 01/31/42	3,110,000.00	3,509,430.66
	ILGOV 6.25% 10/30/26	1,340,000.00	1,372,438.98
イスラエルシェケル 小計		38,080,000.00	35,249,191.80 (1,592,456,262)
オフショア人民元	CGB 1.06% 12/15/26	37,470,000.00	37,304,182.50
	CGB 1.35% 09/25/26	40,940,000.00	40,915,803.64
	CGB 1.43% 01/25/30	33,000,000.00	32,750,725.26
	CGB 1.45% 02/25/28	36,270,000.00	36,273,764.82
	CGB 1.46% 05/25/28	47,890,000.00	47,904,481.93
	CGB 1.49% 12/25/31	30,690,000.00	30,192,541.18
	CGB 1.59% 03/15/27	21,160,000.00	21,209,328.19
	CGB 1.61% 02/15/35	41,300,000.00	40,468,731.35
	CGB 1.62% 08/15/27	29,950,000.00	30,042,042.34
	CGB 1.65% 05/15/35	42,200,000.00	41,453,766.85
	CGB 1.67% 05/25/35	15,800,000.00	15,609,104.87
	CGB 1.74% 10/15/29	36,760,000.00	36,997,984.24
	CGB 1.79% 03/25/32	22,590,000.00	22,631,457.16

CGB 1.85% 05/15/27	42,700,000.00	42,969,940.86
CGB 1.87% 09/15/31	27,620,000.00	27,820,568.15
CGB 1.91% 07/15/29	39,000,000.00	39,493,915.50
CGB 1.92% 01/15/55	8,350,000.00	7,777,307.98
CGB 2.04% 02/25/27	38,210,000.00	38,529,447.06
CGB 2.04% 11/25/34	46,000,000.00	46,758,774.60
CGB 2.05% 04/15/29	36,880,000.00	37,486,436.28
CGB 2.11% 08/25/34	27,200,000.00	27,793,177.60
CGB 2.12% 06/25/31	50,710,000.00	51,816,035.81
CGB 2.27% 05/25/34	38,000,000.00	39,309,784.00
CGB 2.28% 03/25/31	50,700,000.00	52,217,638.59
CGB 2.35% 02/25/34	36,110,000.00	37,549,814.03
CGB 2.37% 01/15/29	39,430,000.00	40,473,909.25
CGB 2.37% 01/20/27	43,880,000.00	44,424,550.80
CGB 2.39% 11/15/26	46,200,000.00	46,716,469.80
CGB 2.4% 07/15/28	38,310,000.00	39,275,469.46
CGB 2.44% 10/15/27	39,500,000.00	40,224,568.25
CGB 2.48% 04/15/27	26,800,000.00	27,230,292.76
CGB 2.48% 09/25/28	26,500,000.00	27,261,739.85
CGB 2.5% 07/25/27	26,760,000.00	27,215,856.60
CGB 2.52% 08/25/33	31,870,000.00	33,499,688.38
CGB 2.54% 12/25/30	30,500,000.00	31,812,195.40
CGB 2.55% 10/15/28	22,250,000.00	22,932,917.02
CGB 2.6% 09/01/32	27,890,000.00	29,380,661.93
CGB 2.6% 09/15/30	30,500,000.00	31,876,495.50
CGB 2.62% 04/15/28	34,000,000.00	34,970,856.40
CGB 2.62% 06/25/30	44,530,000.00	46,518,545.03
CGB 2.62% 09/25/29	20,940,000.00	21,778,992.51
CGB 2.64% 01/15/28	38,220,000.00	39,225,610.24
CGB 2.67% 05/25/33	34,280,000.00	36,387,500.12
CGB 2.67% 11/25/33	23,400,000.00	24,894,375.48
CGB 2.68% 05/21/30	30,700,000.00	32,148,901.85
CGB 2.69% 08/15/32	19,420,000.00	20,545,567.66
CGB 2.75% 02/17/32	39,430,000.00	41,836,819.02
CGB 2.75% 06/15/29	28,340,000.00	29,542,350.00
CGB 2.76% 05/15/32	13,150,000.00	13,973,072.96
CGB 2.79% 12/15/29	30,300,000.00	31,776,067.53
CGB 2.8% 03/24/29	23,080,000.00	24,065,029.01
CGB 2.8% 03/25/30	39,490,000.00	41,544,818.71
CGB 2.8% 11/15/32	24,600,000.00	26,286,563.70
CGB 2.85% 06/04/27	31,030,000.00	31,802,826.97
CGB 2.88% 02/25/33	11,300,000.00	12,179,719.69
CGB 2.89% 11/18/31	24,210,000.00	25,924,847.56

	CGB 2.91% 10/14/28	24,320,000.00	25,373,452.41	
	CGB 3.01% 05/13/28	62,590,000.00	65,189,450.32	
	CGB 3.02% 05/27/31	14,560,000.00	15,660,823.36	
	CGB 3.12% 10/25/52	12,970,000.00	15,212,955.27	
	CGB 3.19% 04/15/53	18,360,000.00	21,840,396.87	
	CGB 3.27% 11/19/30	16,450,000.00	17,879,480.32	
	CGB 3.28% 12/03/27	27,290,000.00	28,455,574.99	
	CGB 3.29% 05/23/29	27,000,000.00	28,846,837.80	
	CGB 3.32% 04/15/52	15,490,000.00	18,752,612.23	
	CGB 3.39% 03/16/50	25,610,000.00	30,959,135.09	
	CGB 3.53% 10/18/51	12,850,000.00	16,066,385.84	
	CGB 3.72% 04/12/51	15,140,000.00	19,513,662.88	
	CGB 3.81% 09/14/50	26,020,000.00	33,501,892.27	
	CGB 3.86% 07/22/49	20,580,000.00	26,674,952.22	
	CGB 3% 10/15/53	18,270,000.00	21,181,709.99	
	CGB 4.08% 10/22/48	19,370,000.00	25,803,088.85	
	オフショア人民元 小計	2,175,180,000.00	2,271,916,444.94 (47,419,440,038)	
	合計		416,930,369,023 (416,930,369,023)	

有価証券明細表注記

- 通貨ごとの小計の欄における()内は、邦貨換算額であります。
- 合計金額欄の記載は、邦貨額であります。()内は、外貨建有価証券に係るもので、内書であります。
- 通貨の表示は、外貨についてはその通貨の単位、邦貨については円単位で表示しております。
- 外貨建有価証券の通貨別内訳

通貨	銘柄数	組入債券 時価比率	合計金額に 対する比率
アメリカドル	国債証券 200銘柄	100.0%	46.0%
カナダドル	国債証券 36銘柄	100.0%	2.0%
メキシコペソ	国債証券 14銘柄	100.0%	0.9%
ユーロ	国債証券 384銘柄	100.0%	30.0%
イギリスポンド	国債証券 61銘柄	100.0%	5.6%
スウェーデンクローナ	国債証券 8銘柄	100.0%	0.2%
ノルウェークローネ	国債証券 11銘柄	100.0%	0.2%
デンマーククローネ	国債証券 8銘柄	100.0%	0.2%
ポーランドズロチ	国債証券 16銘柄	100.0%	0.7%
オーストラリアドル	国債証券 28銘柄	100.0%	1.3%
ニュージーランドドル	国債証券 14銘柄	100.0%	0.3%
シンガポールドル	国債証券 22銘柄	100.0%	0.4%
マレーシアリンギット	国債証券 27銘柄	100.0%	0.5%
イスラエルシェケル	国債証券 13銘柄	100.0%	0.4%
オフショア人民元	国債証券 72銘柄	100.0%	11.4%

(注)時価比率は、通貨ごとの有価証券の合計金額に対する比率であります。

第2 信用取引契約残高明細表

該当事項はありません。

第3 デリバティブ取引及び為替予約取引の契約額等及び時価の状況表

注記表(デリバティブ取引に関する注記)に記載したとおりであります。

2【ファンドの現況】

【DCマイセレクション75】

【純資産額計算書】

(2025年10月31日現在)

資産総額	121,590,302,874円
負債総額	138,784,672円
純資産総額(-)	121,451,518,202円
発行済口数	26,073,806,291口
1口当たり純資産額(/)	4.6580円
(1万口当たり純資産額)	(46,580円)

(参考)

国内株式インデックス マザーファンド

純資産額計算書

(2025年10月31日現在)

資産総額	912,013,685,266円
負債総額	37,183,204,652円
純資産総額(-)	874,830,480,614円
発行済口数	243,996,341,069口
1口当たり純資産額(/)	3.5854円
(1万口当たり純資産額)	(35,854円)

国内債券インデックス マザーファンド

純資産額計算書

(2025年10月31日現在)

資産総額	769,549,864,460円
負債総額	6,327,015,267円
純資産総額(-)	763,222,849,193円
発行済口数	608,704,349,391口
1口当たり純資産額(/)	1.2538円
(1万口当たり純資産額)	(12,538円)

外国株式インデックス マザーファンド

純資産額計算書

(2025年10月31日現在)

資産総額	980,894,423,440円
負債総額	4,525,382,799円
純資産総額(-)	976,369,040,641円
発行済口数	115,378,208,293口

1口当たり純資産額（ / ）	8.4623円
（1万口当たり純資産額）	（84,623円）

外国債券インデックス マザーファンド

純資産額計算書

（2025年10月31日現在）

資産総額	453,536,088,792円
負債総額	2,147,905,107円
純資産総額（ - ）	451,388,183,685円
発行済口数	115,058,995,742口
1口当たり純資産額（ / ）	3.9231円
（1万口当たり純資産額）	（39,231円）

第4【内国投資信託受益証券事務の概要】

(1)名義書換等

該当事項はありません。

(2)受益者等に対する特典

該当事項はありません。

(3)譲渡制限

該当事項はありません。

(4)振替受益権について

当ファンドの受益権は社振法の適用を受けます。

受益証券の不発行

委託会社は、当ファンドの受益権を取り扱う振替機関が社振法の規定により主務大臣の指定を取り消された場合又は当該指定が効力を失った場合であって、当該振替機関の振替業を承継する者が存在しない場合その他やむを得ない事情がある場合を除き、振替受益権を表示する受益証券を発行しません。

受益権の譲渡

イ．受益者は、その保有する受益権を譲渡する場合には、当該受益者の譲渡の対象とする受益権が記載又は記録されている振替口座簿に係る振替機関等に振替の申請をするものとします。

ロ．上記イ．の申請のある場合には、上記イ．の振替機関等は、当該譲渡に係る譲渡人の保有する受益権の口数の減少及び譲受人の保有する受益権の口数の増加につき、その備える振替口座簿に記載又は記録するものとします。ただし、上記イ．の振替機関等が振替先口座を開設したものでない場合には、譲受人の振替先口座を開設した他の振替機関等（当該他の振替機関等の上位機関を含みます。）に社振法の規定に従い、譲受人の振替先口座に受益権の口数の増加の記載又は記録が行われるよう通知するものとします。

ハ．上記イ．の振替について、委託会社は、当該受益者の譲渡の対象とする受益権が記載又は記録されている振替口座簿に係る振替機関等と譲受人の振替先口座を開設した振替機関等が異なる場合等において、委託会社が必要と認めるとき又はやむを得ない事情があると判断したときは、振替停止日や振替停止期間を設けることができます。

受益権の譲渡の対抗要件

受益権の譲渡は、振替口座簿への記載又は記録によらなければ、委託会社及び受託会社に対抗することができません。

受益権の再分割

委託会社は、受託会社と協議のうえ、一定日現在の受益権を均等に再分割できるものとします。

償還金

償還金は、償還日において振替機関等の振替口座簿に記載又は記録されている受益者（償還日以前において一部解約が行われた受益権に係る受益者を除きます。また、当該償還日以前に設定された受益権で取得申込代金支払前のため販売会社の名義で記載又は記録されている受益権については原則として取得申込者とします。）に支払います。

質権口記載又は記録の受益権の取扱いについて

振替機関等の振替口座簿の質権口に記載又は記録されている受益権に係る収益分配金の支払い、一部解約の実行の請求の受付、一部解約金及び償還金の支払い等については、約款の規定によるほか、民法その他の法令等に従って取り扱われます。

第二部【委託会社等の情報】

第1【委託会社等の概況】

1【委託会社等の概況】

(1)資本金の額（2025年10月31日現在）

資本金の額 : 20億円

発行可能株式総数 : 12,000株

発行済株式総数 : 3,000株

最近5年間における資本金の額の増減：該当事項はありません。

(2)委託会社の機構

会社の意思決定機構

会社が取締役（監査等委員である取締役を除く。）を10名以内、監査等委員である取締役を5名以内おきます。取締役は、株主総会において選任され、又は解任されます。ただし、監査等委員である取締役は、それ以外の取締役と区別するものとします。

取締役の選任決議は、議決権を行使することができる株主の議決権の3分の1以上を有する株主が出席し、その議決権の過半数をもって行い、取締役の選任決議は、累積投票によらないものとします。

また、監査等委員以外の取締役の解任決議は、議決権を行使することができる株主の議決権の3分の1以上を有する株主が出席し、その議決権の過半数をもって行い、監査等委員である取締役の解任決議は、議決権を行使することができる株主の議決権の3分の1以上を有する株主が出席し、その議決権の3分の2以上をもって行います。

取締役（監査等委員である取締役を除く。）の任期は、選任後1年以内に終了する事業年度のうち最終のものに関する定時株主総会終結の時までとします。

監査等委員である取締役の任期は、選任後2年以内に終了する事業年度のうち最終のものに関する定時株主総会終結の時までとします。また、任期の満了前に退任した監査等委員である取締役の補欠として選任された監査等委員である取締役の任期は、退任した監査等委員である取締役の任期の満了する時までとします。

取締役会は、その決議をもって、取締役（監査等委員である取締役を除く。）の中から代表取締役若干名を選定します。また、代表取締役の中から社長1名を選定し、必要あるときは、取締役（監査等委員である取締役を除く。）の中から、会長、副会長、副社長、専務取締役、常務取締役各若干名を選定することができます。

取締役会は、法令に別段の定めがある場合を除き、取締役会においてあらかじめ定めた取締役が招集し、その議長となります。当該取締役に事故あるときは、取締役会においてあらかじめ定めた順位にしたがい、ほかの取締役がその職務を代行します。

取締役会を招集するには、各取締役に対して会日の3日前までに招集通知を発します。ただし、緊急の必要あるときは、この期間を短縮することができ、取締役の全員の同意があるときは、招集の手続を経ずに取締役会を開催することができます。

取締役会の決議は、法令に別段の定めがある場合を除き、取締役の過半数が出席し、出席した取締役の過半数をもって行います。

投資運用の意思決定機構

[PLAN（計画）]

運用企画部担当役員を委員長とする運用・リスク委員会において、ファンドの運用戦略や運用スタイルなどを決定します。運用・リスク委員会で決定された運用の基本方針等に基づき、各運用部に

において、ファンドマネジャーが運用仕様・ガイドラインに基づき、運用の執行に関する方針を運用計画として策定します。

[DO（実行）]

各運用部のファンドマネジャーは、運用計画に沿った運用の執行、ファンドの運用状況管理を行います。

各運用部の部長は、ファンドマネジャーの運用実施状況を確認します。

売買発注の執行は、各運用部からの運用の実行指図に基づき、各運用部から独立したトレーディング部のトレーダーが行います。

[CHECK（検証・評価）]

運用企画部は、運用部門において各運用部から独立した立場で、毎月開催される運用・リスク委員会（委員長は運用企画部担当役員）に運用パフォーマンスに係るモニタリング状況を報告します。

このモニタリング状況や討議内容は、各運用部の部長（委員会の構成員）からファンドマネジャーに速やかにフィードバックされ、ファンドの運用に反映されます。

また、運用に関するリスク管理と法令等遵守状況のモニタリングについては、運用部門から独立した運用監理部が担当します。このモニタリング結果は、毎月開催される運用・リスク委員会に報告されます。なお、運用・リスク委員会での報告のうち重要なものについては、経営会議（議長は社長）に報告されます。

こうした牽制態勢のもと、PLAN - DO - CHECKのPDCサイクルによる一貫した運用プロセスにより、適切な運用体制を維持するよう努めています。

委託会社の機構は2025年12月26日現在のものであり、今後変更となる場合があります。

2【事業の内容及び営業の概況】

投資信託及び投資法人に関する法律に定める投資信託委託会社である委託会社は、証券投資信託の設定を行うとともに金融商品取引法に定める金融商品取引業者としてその運用（投資運用業）を行っています。また、金融商品取引法に定める投資助言業務等の関連する業務を行っています。

2025年10月31日現在、委託会社が運用の指図を行っている証券投資信託（マザーファンドを除きます。）は次の通りです。

	本数（本）	純資産総額（百万円）
追加型株式投資信託	525	16,952,700
追加型公社債投資信託	0	0
単体型株式投資信託	37	98,007
単体型公社債投資信託	49	153,732
合計	611	17,204,439

3【委託会社等の経理状況】

- 委託者である三井住友トラスト・アセットマネジメント株式会社（以下「委託者」という。）の財務諸表は、「財務諸表等の用語、様式及び作成方法に関する規則」（昭和38年大蔵省令第59号、以下「財務諸表等規則」という。）並びに同規則第2条の規定に基づき、「金融商品取引業等に関する内閣府令」（平成19年内閣府令第52号）により作成しております。
なお、財務諸表の金額については、百万円未満の端数を切り捨てて記載しております。
- 委託者は、金融商品取引法第193条の2第1項の規定に基づき、当事業年度（自 2024年4月1日 至 2025年3月31日）の財務諸表について、有限責任 あずさ監査法人により監査を受けております。

(1) 【貸借対照表】

	(単位：百万円)	
	前事業年度 (2024年3月31日)	当事業年度 (2025年3月31日)
資産の部		
流動資産		
現金及び預金	14,909	18,950
金銭の信託	18,596	18,214
前払費用	429	238
未収委託者報酬	10,943	12,164
未収運用受託報酬	5,967	6,523
未収収益	185	198
短期差入証拠金	3,660	2,476
その他	4,074	3,072
流動資産合計	58,767	61,839
固定資産		
有形固定資産		
建物	1 219	1 189
器具備品	1 436	1 338
その他	1 -	1 4
有形固定資産合計	655	532
無形固定資産		
ソフトウェア	7,463	7,143
その他	61	78
無形固定資産合計	7,524	7,221
投資その他の資産		
投資有価証券	5,753	7,241
関係会社株式	6,077	6,077
繰延税金資産	1,196	1,184
その他	31	31
投資その他の資産合計	13,058	14,534
固定資産合計	21,238	22,289
資産合計	80,005	84,128

	(単位：百万円)	
	前事業年度 (2024年3月31日)	当事業年度 (2025年3月31日)
負債の部		
流動負債		
預り金	86	66
未払金	8,475	8,472
未払収益分配金	0	0

未払手数料	5,524	6,159
その他未払金	2,951	2,313
未払費用	797	993
未払法人税等	694	1,743
賞与引当金	719	769
その他	957	705
流動負債合計	11,730	12,751
固定負債		
退職給付引当金	975	1,104
資産除去債務	154	154
その他	42	60
固定負債合計	1,171	1,319
負債合計	12,902	14,071
純資産の部		
株主資本		
資本金	2,000	2,000
資本剰余金		
その他資本剰余金	17,239	17,239
資本剰余金合計	17,239	17,239
利益剰余金		
利益準備金	500	500
その他利益剰余金		
別途積立金	2,100	2,100
繰越利益剰余金	45,974	48,819
利益剰余金合計	48,574	51,419
株主資本合計	67,813	70,658
評価・換算差額等		
その他有価証券評価差額金	360	454
繰延ヘッジ損益	1,071	1,056
評価・換算差額等合計	710	601
純資産合計	67,103	70,057
負債・純資産合計	80,005	84,128

(2) 【損益計算書】

(単位：百万円)

	前事業年度 (自 2023年4月1日 至 2024年3月31日)	当事業年度 (自 2024年4月1日 至 2025年3月31日)
営業収益		
委託者報酬	44,551	50,052
運用受託報酬	11,077	12,144
その他営業収益	356	369
営業収益合計	55,985	62,566

営業費用		
支払手数料	22,341	25,372
広告宣伝費	342	258
公告費	0	1
調査費	5,796	6,470
調査費	1,172	1,511
委託調査費	4,610	4,945
図書費	14	13
営業雑経費	5,887	6,296
通信費	78	126
印刷費	439	406
協会費	56	57
諸会費	29	45
情報機器関連費	5,193	5,570
その他営業雑経費	89	89
営業費用合計	34,369	38,399
一般管理費		
給料	6,981	7,585
役員報酬	385	476
給料・手当	5,432	5,753
賞与	1,163	1,355
退職給付費用	278	305
福利費	747	812
交際費	13	13
旅費交通費	191	175
租税公課	276	300
不動産賃借料	328	324
寄付金	0	-
減価償却費	2,239	2,501
業務委託費	1,544	1,399
諸経費	1,637	1,394
一般管理費合計	14,239	14,813
営業利益	7,376	9,353

(単位：百万円)

	前事業年度 (自 2023年4月1日 至 2024年3月31日)	当事業年度 (自 2024年4月1日 至 2025年3月31日)
営業外収益		
受取利息	138	64
収益分配金	0	1
金銭の信託運用益	4,007	-
投資有価証券売却益	1	150
投資有価証券償還益	1	0
その他	12	27
営業外収益合計	4,162	243
営業外費用		

金銭の信託運用損	-	207
投資有価証券売却損	33	17
投資有価証券償還損	1	257
為替差損	1,273	660
デリバティブ費用	3,613	47
その他	3	107
営業外費用合計	4,925	1,296
経常利益	6,613	8,300
特別損失		
システム移行関連費用	-	147
特別損失合計	-	147
税引前当期純利益	6,613	8,153
法人税、住民税及び事業税	1,931	2,519
法人税等還付税額	-	129
法人税等調整額	95	25
法人税等合計	2,027	2,364
当期純利益	4,585	5,788

（３）【株主資本等変動計算書】

前事業年度（自 2023年4月1日 至 2024年3月31日）

（単位：百万円）

	株主資本		
	資本金	資本剰余金	
		その他資本剰余金	資本剰余金合計
当期首残高	2,000	17,239	17,239
当期変動額			
剰余金の配当			
当期純利益			
株主資本以外の項目の 当期変動額（純額）			
当期変動額合計	-	-	-
当期末残高	2,000	17,239	17,239

	株主資本				株主資本合計
	利益準備金	利益剰余金		利益剰余金 合計	
		別途積立金	繰越利益 剰余金		
当期首残高	500	2,100	44,755	47,355	66,595
当期変動額					
剰余金の配当			3,367	3,367	3,367
当期純利益			4,585	4,585	4,585
株主資本以外の項目の 当期変動額（純額）					
当期変動額合計	-	-	1,218	1,218	1,218
当期末残高	500	2,100	45,974	48,574	67,813

	評価・換算差額等			純資産合計
	その他有価証券 評価差額金	繰延ヘッジ損益	評価・換算差額等合計	
当期首残高	49	510	460	66,134
当期変動額				
剰余金の配当				3,367
当期純利益				4,585
株主資本以外の項目の 当期変動額（純額）	310	560	250	250
当期変動額合計	310	560	250	968
当期末残高	360	1,071	710	67,103

当事業年度（自 2024年4月1日 至 2025年3月31日）

（単位：百万円）

株主資本	

	資本金	資本剰余金	
		その他資本剰余金	資本剰余金合計
当期首残高	2,000	17,239	17,239
当期変動額			
剰余金の配当			
当期純利益			
株主資本以外の項目の 当期変動額（純額）			
当期変動額合計	-	-	-
当期末残高	2,000	17,239	17,239

	株主資本				株主資本合計
	利益準備金	利益剰余金		利益剰余金 合計	
		別途積立金	繰越利益 剰余金		
当期首残高	500	2,100	45,974	48,574	67,813
当期変動額					
剰余金の配当			2,943	2,943	2,943
当期純利益			5,788	5,788	5,788
株主資本以外の項目の 当期変動額（純額）					
当期変動額合計	-	-	2,845	2,845	2,845
当期末残高	500	2,100	48,819	51,419	70,658

	評価・換算差額等			純資産合計
	その他有価証券 評価差額金	繰延ヘッジ損益	評価・換算差額等合計	
当期首残高	360	1,071	710	67,103
当期変動額				
剰余金の配当				2,943
当期純利益				5,788
株主資本以外の項目の 当期変動額（純額）	94	14	108	108
当期変動額合計	94	14	108	2,954
当期末残高	454	1,056	601	70,057

注記事項

(重要な会計方針)

1. 有価証券の評価基準及び評価方法

(1) 子会社株式

移動平均法による原価法によっております。

(2) その他有価証券

市場価格のない株式等以外のもの

時価法によっております。

(評価差額は、全部純資産直入法により処理し、売却原価は、移動平均法により算定しております。)

市場価格のない株式等

移動平均法による原価法によっております。

なお、投資事業有限責任組合への出資については、組合契約に規定される決算報告日に応じて入手可能な直近の決算書を基礎とし、持分相当額を純額で取り込む方法によっております。

2. デリバティブの評価基準及び評価方法

時価法によっております。

3. 金銭の信託の評価基準及び評価方法

時価法によっております。

4. 固定資産の減価償却の方法

(1) 有形固定資産

定額法によっております。

(2) 無形固定資産

定額法によっております。

ただし、ソフトウェア（自社利用分）については、社内における利用可能期間（5年）に基づいて償却しております。

5. 外貨建の資産及び負債の本邦通貨への換算基準

外貨建金銭債権債務は、決算日の直物為替相場により円貨に換算し、換算差額は損益として計上しております。

6. 引当金の計上基準

(1) 賞与引当金

従業員に対して支給する賞与の支出に充てるため、支給見込額のうち当事業年度の負担額を計上しております。

(2) 退職給付引当金

従業員の退職給付に備えるため、当事業年度末における退職給付債務の見込額に基づき計上しております。また、退職給付債務の算定にあたり、退職給付見込額を当事業年度末までの期間に帰属させる方法については給付算定式基準によっております。過去勤務費用及び数理計算上の差異の損益処理方法は次のとおりであります。

過去勤務費用：発生事業年度に損益処理

数理計算上の差異：各事業年度の発生時の従業員の平均残存勤務期間内の一定の年数（10年）による定額法により按分した額を、それぞれ発生の翌事業年度から損益処理

なお、退職給付引当金及び退職給付費用の計算に、退職給付に係る当事業年度末の自己都合要支給額を退職給付債務とする方法を用いた簡便法を一部適用しております。

7. 収益及び費用の計上基準

当社は投資運用、投資助言・代理を業として行っており、当該事業において顧客との契約から生じる主な履行義務の内容及び当履行義務を充足する通常の時点（収益を認識する通常の時点）は以下のとおりであります。

(1) 投資信託委託業務

当社は、投資信託契約に基づき投資信託委託サービスを提供し、商品の運用資産残高（以下「AUM」という。）に応じて手数料を受領しております。当該収益は、日次等契約で定められた時期に各ファンドのAUMに固定料率を乗じて計算され、契約期間にわたり認識されます。

(2) 投資一任業務

当社は、投資一任契約に基づき投資一任サービスを提供し、ファンドのAUMに応じて手数料を受領しております。当該収益は、年4回等契約で定められた時期に各ファンドのAUMに固定料率を乗じて計算され、契約期間にわたり認識されます。

(3) 投資助言業務

当社は、投資顧問（助言）契約に基づき投資助言サービスを提供し、ファンドのAUMに応じて手数料を受領しております。当該収益は、年4回等契約で定められた時期に各ファンドのAUMに固定料率を乗じて計算され、契約期間にわたり認識されます。

(4) 成功報酬

当社がファンドの運用成果に応じて受領する成功報酬は、投資一任契約のもと、報酬を受領することが確実であり、将来返還する可能性が無いと合理的に判断した時点で収益を認識しております。

8. ヘッジ会計の会計処理

(1) ヘッジ会計の方法

繰延ヘッジ処理によっております。

(2) ヘッジ手段とヘッジ対象

ヘッジ手段は為替予約、ヘッジ対象は関係会社株式及び投資有価証券であります。

(3) ヘッジ方針

自己勘定運用管理規程等に基づき、ヘッジ対象に係る為替変動リスクをヘッジしております。

(4) ヘッジ有効性評価の方法

ヘッジ開始時から有効性判定時点までの期間において、ヘッジ対象とヘッジ手段の相場変動の累計額を比較して有効性を判定しております。

9. グループ通算制度の適用

グループ通算制度を適用しております。

（未適用の会計基準等）

リースに関する会計基準等

・「リースに関する会計基準」（企業会計基準第34号 2024年9月13日）

・「リースに関する会計基準の適用指針」（企業会計基準適用指針第33号 2024年9月13日）

ほか、関連する企業会計基準、企業会計基準適用指針、実務対応報告及び移管指針の改正

(1) 概要

国際的な会計基準と同様に、借手のすべてのリースについて資産・負債を計上する等の取扱いを定めるもの。

(2) 適用予定日

2028年3月期の期首より適用予定であります。

(3) 当該会計基準等の適用による影響

当該会計基準等の適用による影響は、評価中であります。

（貸借対照表関係）

1有形固定資産の減価償却累計額

	前事業年度 (2024年3月31日)		当事業年度 (2025年3月31日)	
建物	220	百万円	253	百万円
器具備品	823	"	942	"
その他	-	"	1	"
計	1,044	"	1,197	"

（株主資本等変動計算書関係）

前事業年度（自 2023年4月1日 至 2024年3月31日）

1. 発行済株式に関する事項

株式の種類	当事業年度期首	増加	減少	当事業年度末
普通株式（株）	3,000	-	-	3,000

2. 自己株式に関する事項

該当事項はありません。

3. 配当に関する事項

(1) 配当金支払額

決議	株式の種類	配当金の 総額(百万円)	1株当たり 配当額(円)	基準日	効力発生日
2023年6月23日 定時株主総会	普通株式	3,367	1,122,459	2023年3月31日	2023年6月26日

(2) 基準日が当事業年度に属する配当のうち、配当の効力発生日が翌事業年度となるもの

決議	株式の種類	配当金の 総額(百万円)	配当金の 原資	1株当たり 配当額(円)	基準日	効力発生日
2024年6月20日 定時株主総会	普通株式	2,943	利益剰余金	981,032	2024年3月31日	2024年6月21日

当事業年度（自 2024年4月1日 至 2025年3月31日）

1. 発行済株式に関する事項

株式の種類	当事業年度期首	増加	減少	当事業年度末
普通株式（株）	3,000	-	-	3,000

2. 自己株式に関する事項

該当事項はありません。

3. 配当に関する事項

(1) 配当金支払額

決議	株式の種類	配当金の総額(百万円)	1株当たり配当額(円)	基準日	効力発生日
2024年6月20日 定時株主総会	普通株式	2,943	981,032	2024年3月31日	2024年6月21日

(2) 基準日が当事業年度に属する配当のうち、配当の効力発生日が翌事業年度となるもの
2025年6月20日開催の定時株主総会の議案として、普通株式の配当に関する事項を次のとおり提案しております。

決議	株式の種類	配当金の総額(百万円)	配当金の原資	1株当たり配当額(円)	基準日	効力発生日
2025年6月20日 定時株主総会	普通株式	999	利益剰余金	333,333	2025年3月31日	2025年6月23日

(リ - ス取引関係)

重要性が乏しいため、記載を省略しております。

(金融商品関係)

1. 金融商品の状況に関する事項

(1) 金融商品に対する取組方針

当社は、投資信託の運用を業として行っており、資金運用については、自社が運用する投資信託の商品性維持を目的として、当該投資信託を金銭の信託及び投資有価証券として保有しているほか、短期的な預金を中心とする安全性の高い金融資産で運用しております。また、デリバティブ取引については、保有する投資信託に係る将来の為替及び価格の変動によるリスクの軽減を目的としているため金銭の信託及び投資有価証券の範囲内で行うこととし、投機目的のためのデリバティブ取引は行わない方針であります。これらの必要な資金については、内部留保を充てております。

(2) 金融商品の内容及びそのリスク

未収委託者報酬については、ファンドという相手方の性質上、信用リスク及び流動性リスクは極めて低いものと考えております。また、未収運用受託報酬については、信託財産から運用受託者に対して支払われる場合は、ファンドという相手方の性質上、信用リスク及び流動性リスクは極めて低いものと考えており、顧客から直接運用受託者に対して支払われる場合は、当該顧客の信用リスクに晒されておりますが、顧客ごとに決済期日及び残高を管理することにより回収懸念の早期把握や回収リスクの軽減を図っております。

金銭の信託及び投資有価証券は、主に自己で設定した投資信託へのシードマネーの投入によるものであります。これら投資信託の投資対象は株式、公社債等のため、価格変動リスクや信用リスク、流動性リスク、為替変動リスクに晒されておりますが、それらの一部については為替予約、株価指数先物等のデリバティブ取引によりリスクの軽減を図っております。なお、為替変動リスクに係るヘッジについてはヘッジ会計（繰延ヘッジ）を適用しております。ヘッジ会計に関するヘッジ手段とヘッジ対象、ヘッジ方針、ヘッジ有効性評価の方法等については、前述の「重要な会計方針 8. ヘッジ会計の会計処理」をご参照ください。

未払金については、全て1年以内の支払期日であります。

(3) 金融商品に係るリスク管理体制

当社では、リスク管理に係る基本方針を「リスク管理規程」として定め、以下のとおり、リスク・カテゴリー毎に管理しております。

信用リスク（取引先の契約不履行等に係るリスク）の管理

営業債権の管理については、顧客ごとに決済期日及び残高を管理し、また自己査定要領に基づき定期的に債権内容の検討を行うことにより回収懸念の早期把握や回収リスクの軽減を図っております。デリバティブ取引は、取引相手先として高格付を有する金融機関に限定しております。

市場リスク（為替や金利等の変動リスク）の管理

有価証券投資については、自己勘定運用方針にて投資限度額や投資期間等を定めており、投資後も適宜時価を把握し、保有状況を継続的に見直しております。投資信託の為替変動リスクに対しては、それらの一部について為替予約を利用してヘッジしております。また、価格変動リスクを軽減するために、株価指数先物等のデリバティブ取引を利用しております。

資金調達に係る流動性リスク（支払期日に支払いを実行できなくなるリスク）の管理

当社は、年度事業計画を策定し、これに基づいて必要となる資金を検討し、充足する十分な手元流動性を維持することで、流動性リスクを管理しております。

(4) 金融商品の時価等に関する事項についての補足説明

金融商品の時価の算定においては一定の前提条件等を採用しているため、異なる前提条件等によった場合、当該価額が異なることもあります。

2. 金融商品の時価等及び時価のレベルごとの内訳等に関する事項

貸借対照表計上額、時価及びこれらの差額並びにレベルごとの内訳等については、次のとおりであります。なお、市場価格のない株式等、「時価の算定に関する会計基準の適用指針」（企業会計基準適用指針第31号 2021年6月17日。以下、

「時価算定適用指針」という。)第24-3項を適用した投資信託及び第24-16項を適用した組合出資金等は、次表には含まれておりません((1) *2、*3及び(注2)、(注4)参照)。

また、金融商品の時価を、時価の算定に係るインプットの観察可能性及び重要性に応じて、以下の3つのレベルに分類しております。

レベル1の時価：観察可能な時価の算定に係るインプットのうち、活発な市場において形成される当該時価の算定の対象となる資産または負債に関する相場価格により算定した時価

レベル2の時価：観察可能な時価の算定に係るインプットのうち、レベル1のインプット以外の時価の算定に係るインプットを用いて算定した時価

レベル3の時価：観察できない時価の算定に係るインプットを使用して算定した時価

時価の算定に重要な影響を与えるインプットを複数使用している場合には、それらのインプットがそれぞれ属するレベルのうち、時価の算定における優先順位が最も低いレベルに時価を分類しております。

(1) 時価をもって貸借対照表計上額とする金融資産及び金融負債
前事業年度(2024年3月31日)

区 分	貸借対照表計上額(百万円)(*1)			
	レベル1	レベル2	レベル3	合計
金銭の信託(*2)	1,530	16,048	-	17,579
投資有価証券(*3)				
其他有価証券	-	4,517	-	4,517
資産計	1,530	20,565	-	22,096
デリバティブ取引(*4)				
株式関連取引	(268)	(262)	-	(530)
通貨関連取引	-	21	-	21
デリバティブ取引計	(268)	(241)	-	(509)

(*1) 負債に計上されているものについては、()で示しております。

(*2) 金銭の信託の信託財産のうち、組合出資金等(貸借対照表計上額1,017百万円)は上記に含めておりません。組合出資金等も含めた金銭の信託の貸借対照表計上額は18,596百万円であります。

(*3) 投資有価証券のうち、非上場株式(貸借対照表計上額876百万円)及び組合出資金等(貸借対照表計上額359百万円)は上記に含めておりません。

(*4) デリバティブ取引によって生じた正味の債権・債務は純額で表示しております。

当事業年度(2025年3月31日)

区 分	貸借対照表計上額(百万円)(*1)			
	レベル1	レベル2	レベル3	合計
金銭の信託	2,551	15,662	-	18,214
投資有価証券(*3)				
其他有価証券	-	3,785	-	3,785
資産計	2,551	19,448	-	21,999
デリバティブ取引(*4)				
株式関連取引	(128)	235	-	106
通貨関連取引	-	78	-	78
デリバティブ取引計	(128)	314	-	185

(*1) 負債に計上されているものについては、()で示しております。

(*3) 投資有価証券のうち、非上場株式(貸借対照表計上額887百万円)、時価算定適用指針第24-3項の基準価額を時価とみなす取扱いを適用した投資信託(貸借対照表計上額1,976百万円)及び第24-16項を適用した組合出資金等(貸借対照表計上額592百万円)は上記に含めておりません。

(*4) デリバティブ取引によって生じた正味の債権・債務は純額で表示しております。

(2) 時価をもって貸借対照表計上額としない金融資産及び金融負債

現金及び預金、未収委託者報酬、未収運用受託報酬、短期差入証拠金、未払金は、短期間(1年以内)で決済されるものが大半を占めており、時価が帳簿価額に近似するものであることから、記載を省略しております。

(注1) 時価の算定に用いた評価技法及び時価の算定に係るインプットの説明

金銭の信託

金銭の信託の信託財産のうち、上場投資信託は、取引所の価格を時価としており、市場の活発性に基づき、レベル1の時価に分類しております。金銭の信託の信託財産のうち、私募投信等、市場における取引価格が存在しない投資信託については、解約又は買戻請求に関して市場参加者からリスクの対価を求められるほどの重要な制限がない場合には基準価額等を時価としており、レベル2の時価に分類しております。金銭の信託の信託財産のうち、銀行勘定貸については取引先金融機関から提供された価格により算定しており、当該価格は活発な市場における相場価格とは認められないため、レベル2の時価に分類しております。

投資有価証券

私募投信等、市場における取引価格が存在しない投資信託については、解約又は買戻請求に関して市場参加者から

リスクの対価を求められるほどの重要な制限がない場合には基準価額等を時価としており、レベル2の時価に分類しております。時価算定適用指針第24-3項の取り扱いを適用し、基準価額を時価とみなした投資信託はレベルを付していません。

デリバティブ取引

株価指数先物の時価は、金融商品取引所が定める清算指数を用いて評価しております。株価指数先物は活発な市場で取引されているため、その市場価格をレベル1の時価に分類しております。為替予約及びトータルリターンスワップの時価は、為替レートや金利や株価等の観察可能なインプットを用いた割引現在価値法等により取引先金融機関が算定した価格を時価の算定に用いており、当該価格は活発な市場における相場価格とは認められないため、レベル2の時価に分類しております。

(注2) 市場価格のない株式等の貸借対照表計上額は次のとおりであります。

(単位:百万円)

区分	前事業年度 (2024年3月31日)	当事業年度 (2025年3月31日)
投資有価証券	876	887
関係会社株式	6,077	6,077

(注3) 金銭債権及び満期のある有価証券の決算日後の償還予定額

前事業年度(2024年3月31日)

(単位:百万円)

	1年以内	1年超5年以内	5年超10年以内	10年超
現金及び預金	14,909	-	-	-
未収委託者報酬	10,943	-	-	-
未収運用受託報酬	5,967	-	-	-
投資有価証券 投資信託	-	1,829	807	-

当事業年度(2025年3月31日)

(単位:百万円)

	1年以内	1年超5年以内	5年超10年以内	10年超
現金及び預金	18,950	-	-	-
未収委託者報酬	12,164	-	-	-
未収運用受託報酬	6,523	-	-	-
投資有価証券 投資信託	-	2,053	2,400	-

(注4) 時価算定適用指針第24-3項の取扱いを適用した投資信託に関する情報

前事業年度(2024年3月31日)

該当事項はありません。

当事業年度(2025年3月31日)

第24-3項の取扱いを適用した投資信託の期首残高から期末残高への調整表

(単位:百万円)

区分	期首残高	当期の損益に計上した額	その他有価証券評価差額金に計上した額	購入、売却及び償還による変動額	基準価額を時価とみなすこととした額	基準価額を時価とみなさなとこととした額	期末残高	当期の損益に計上した額のうち貸借対照表日において保有する投資信託の評価損益
投資有価証券 (その他有価証券)	-	-	23	2,000	1,976	-	1,976	-

(注) 決算日における解約等に関する制限の主な内容は、一定期間の解約制限があるものが1,976百万円であります。

(有価証券関係)

1. 子会社株式

市場価格のある子会社株式はありません。

なお、市場価格のない子会社株式の貸借対照表計上額は以下のとおりであります。

(単位:百万円)

区分	前事業年度 (2024年3月31日)	当事業年度 (2025年3月31日)
子会社株式	6,077	6,077

2. その他有価証券

前事業年度(2024年3月31日)

(単位:百万円)

区分	貸借対照表計上額	取得原価	差額
貸借対照表計上額が取得原価を超えるもの			
その他	3,394	2,593	800

小計	3,394	2,593	800
貸借対照表計上額が取得原価を 超えないもの			
その他	1,123	1,410	287
小計	1,123	1,410	287
合計	4,517	4,004	513

当事業年度（2025年3月31日）

（単位：百万円）

区分	貸借対照表 計上額	取得原価	差額
貸借対照表計上額が取得原価を 超えるもの			
その他	3,110	2,402	708
小計	3,110	2,402	708
貸借対照表計上額が取得原価を 超えないもの			
その他	2,651	2,712	61
小計	2,651	2,712	61
合計	5,762	5,115	647

非上場株式及び組合出資金等は、市場価格のない株式等のため、上表の「その他有価証券」に含めておりませ
ん。

なお、市場価格のない株式等の貸借対照表計上額は次のとおりであります。

（単位：百万円）

区分	前事業年度 （2024年3月31日）	当事業年度 （2025年3月31日）
非上場株式	876	887
組合出資金等	359	592

3. 事業年度中に売却したその他有価証券

前事業年度（自 2023年4月1日 至 2024年3月31日）

（単位：百万円）

区分	売却額	売却益の合計額	売却損の合計額
その他	185	1	33

当事業年度（自 2024年4月1日 至 2025年3月31日）

（単位：百万円）

区分	売却額	売却益の合計額	売却損の合計額
その他	528	150	17

（デリバティブ取引関係）

1. ヘッジ会計が適用されていないデリバティブ取引

(1) 通貨関連

前事業年度（2024年3月31日）

種類		契約額等 (百万円)	契約額等の うち1年超 (百万円)	時価 (百万円)	評価損益 (百万円)
店頭	為替予約取引 売建				
	米ドル	6,735	-	4	4
	英ポンド	288	-	0	0
	カナダドル	145	-	0	0
	スイスフラン	180	-	0	0
	香港ドル	217	-	0	0
	ユーロ	664	-	3	3
合計		8,231	-	10	10

（注）上記取引の評価損益は損益計算書に計上しています。

当事業年度（2025年3月31日）

種類		契約額等 (百万円)	契約額等の うち1年超 (百万円)	時価 (百万円)	評価損益 (百万円)
店頭	為替予約取引				
	売建				
	米ドル	5,575	-	37	37
	英ポンド	141	-	0	0
	カナダドル	118	-	0	0
	スイスフラン	52	-	0	0
	香港ドル	166	-	1	1
	ユーロ	425	-	1	1
	買建				
	米ドル	139	-	0	0
	英ポンド	5	-	0	0
	カナダドル	6	-	0	0
	スイスフラン	5	-	0	0
	香港ドル	1	-	0	0
	ユーロ	16	-	0	0
合計		6,654	-	41	41

(注) 上記取引の評価損益は損益計算書に計上しています。

(2) 株式関連

前事業年度（2024年3月31日）

種類		契約額等 (百万円)	契約額等の うち1年超 (百万円)	時価 (百万円)	評価損益 (百万円)
市場取引	株価指数先物取引 売建	10,306	-	268	268
店頭	トータルリターンズ ワップ取引 売建	4,184	-	262	262
合計		14,490	-	530	530

(注) 上記取引の評価損益は損益計算書に計上しています。

当事業年度（2025年3月31日）

種類		契約額等 (百万円)	契約額等の うち1年超 (百万円)	時価 (百万円)	評価損益 (百万円)
市場取引	株価指数先物取引 売建	9,848	-	128	128
店頭	トータルリターンズ ワップ取引 売建	6,179	-	235	235
合計		16,027	-	106	106

(注) 上記取引の評価損益は損益計算書に計上しています。

2. ヘッジ会計が適用されているデリバティブ取引

(1) 通貨関連

前事業年度（2024年3月31日）

ヘッジ 会計の方法	デリバティブ取引 の種類等	主なヘッジ対象	契約額等 (百万円)	契約額等の うち1年超 (百万円)	時価 (百万円)

原則的 処理方法	為替予約取引 売建	投資有価証券 関係会社株式			
	米ドル		2,126	-	1
	英債券		4,586	-	7
	スイスフラン		28	-	0
	香港ドル		83	-	0
	ユーロ		63	-	0
	シンガポールドル		448	-	1
合計			7,337	-	10

当事業年度（2025年3月31日）

ヘッジ 会計の方法	デリバティブ取引 の種類等	主なヘッジ対象	契約額等 (百万円)	契約額等の うち1年超 (百万円)	時価 (百万円)	
原則的 処理方法	為替予約取引 売建	投資有価証券 関係会社株式				
	米ドル		1,947	-	13	
	英債券		4,700	-	19	
	スイスフラン		47	-	0	
	香港ドル		122	-	0	
	ユーロ		40	-	0	
	シンガポールドル		449	-	3	
	買建					
	米ドル		16	-	0	
	香港ドル		94	-	0	
合計			7,419	-	36	

（退職給付関係）

1. 採用している退職給付制度の概要

当社は、確定給付型の制度として退職一時金制度を、また、確定拠出型の制度として確定拠出年金制度を採用しております。

2. 確定給付制度

(1) 退職給付債務の期首残高と期末残高の調整表

(単位：百万円)

	前事業年度 (自 2023年4月1日 至 2024年3月31日)	当事業年度 (自 2024年4月1日 至 2025年3月31日)
退職給付債務の期首残高	911	993
勤務費用	149	165
利息費用	3	3
数理計算上の差異の発生額	11	150
退職給付の支払額	85	42
簡便法で計算した退職給付費用	1	0
退職給付債務の期末残高	993	970

(2) 年金資産の期首残高と期末残高の調整表

該当事項はありません。

(3) 退職給付債務及び年金資産の期末残高と貸借対照表に計上された退職給付引当金の調整表

(単位：百万円)

	前事業年度 (2024年3月31日)	当事業年度 (2025年3月31日)
非積立型制度の退職給付債務	993	970
未認識数理計算上の差異	17	134
貸借対照表に計上された負債と資産の純額	975	1,104

退職給付引当金	975	1,104
貸借対照表に計上された負債と資産の純額	975	1,104

(4) 退職給付費用及びその内訳項目の金額

	(単位：百万円)	
	前事業年度 (自 2023年4月1日 至 2024年3月31日)	当事業年度 (自 2024年4月1日 至 2025年3月31日)
勤務費用	149	165
利息費用	3	3
数理差異償却	0	1
簡便法で計算した退職給付費用	1	0
確定給付制度に係る退職給付費用	155	171

(5) 年金資産に関する事項

該当事項はありません。

(6) 数理計算上の計算基礎に関する事項

	前事業年度 (自 2023年4月1日 至 2024年3月31日)	当事業年度 (自 2024年4月1日 至 2025年3月31日)
割引率	0.4%	2.0%

3. 確定拠出制度

当社の確定拠出制度への要拠出額は、前事業年度122百万円、当事業年度134百万円であります。

(税効果会計関係)

1. 繰延税金資産及び繰延税金負債の発生の主な原因別の内訳

	前事業年度 (2024年3月31日)	当事業年度 (2025年3月31日)
繰延税金資産		
未払事業税	63 百万円	104 百万円
賞与引当金損金算入限度超過額	220 "	235 "
退職給付引当金損金算入限度超過額	298 "	348 "
税務上の費用認識差額	256 "	94 "
繰延ヘッジ損益	472 "	486 "
その他	78 "	169 "
繰延税金資産 合計	1,390 "	1,437 "
繰延税金負債		
有価証券評価差額	159 "	209 "
その他	35 "	43 "
繰延税金負債 合計	194 "	252 "
繰延税金資産の純額	1,196 "	1,184 "

(注) 法人税等の税率の変更による繰延税金資産及び繰延税金負債の金額の修正

「所得税法等の一部を改正する法律（令和7年法律第13号）」が2025年3月31日に成立したことに伴い、2026年4月1日以後に開始する事業年度から「防衛特別法人税」の課税が行われることとなりました。これに伴い、繰延税金資産及び繰延税金負債の計算に使用する法定実効税率は従来の30.62%から、2026年4月1日以後開始する事業年度以降に解消が見込まれる一時差異については31.52%となります。この税率変更により、当事業年度の繰延税金資産の金額（繰延税金負債の金額を控除した金額）が18百万円増加、繰延ヘッジ損益が13百万円増加、その他有価証券評価差額金が5百万円減少し、当事業年度に計上された法人税等調整額の金額が10百万円減少しております。

2. 法定実効税率と税効果会計適用後の法人税等の負担率との間に重要な差異があるときの、当該差異の原因となった主な項目別の内訳

	前事業年度 (2024年3月31日)	当事業年度 (2025年3月31日)
法定実効税率	-	30.62%
(調整)		
交際費等永久に損金に算入されない項目	-	0.14%
受取配当金等永久に益金に算入されない項目	-	0.06%
法人税等還付税額	-	1.59%
その他	-	0.10%
税効果会計適用後の法人税等の負担率	-	29.01%

(注)前事業年度は、法定実効税率と税効果会計適用後の法人税等の負担率との間の差異が法定実効税率の100分の5以下であるため注記を省略しております。

3. 法人税及び地方法人税の会計処理又はこれらに関する税効果会計の会計処理

当社は、グループ通算制度を適用しております。また、「グループ通算制度を適用する場合の会計処理及び開示に関する取扱い」（実務対応報告第42号 2021年8月12日）に従って、法人税及び地方法人税の会計処理又はこれらに関する税効果会計の会計処理並びに開示を行っております。

(資産除去債務関係)

重要性が乏しいため、記載を省略しております。

(収益認識関係)

1. 顧客との契約から生じる収益を分解した情報
重要性が乏しいため記載を省略しております。

2. 顧客との契約から生じる収益を理解するための基礎となる情報
顧客との契約から生じる収益を理解するための基礎となる情報は、「重要な会計方針7.収益及び費用の計上基準」に記載の通りです。

3. 顧客との契約に基づく履行義務の充足と当該契約から生じるキャッシュ・フローとの関係並びに当事業年度末において存在する顧客との契約から翌事業年度以降に認識すると見込まれる収益の金額及び時期に関する情報
重要性が乏しいため記載を省略しております。

(セグメント情報等)

[セグメント情報]

当社は資産運用に関する事業の単一セグメントであるため記載を省略しております。

[関連情報]

1. 製品及びサービスごとの情報
単一の製品・サービスの区分の営業収益が損益計算書の営業収益の90%を超えるため、記載を省略しております。

2. 地域ごとの情報

(1) 営業収益

内国籍投資信託又は本邦顧客からの営業収益が損益計算書の営業収益の90%を超えるため、記載を省略しております。

(2) 有形固定資産

本邦に所在している有形固定資産の金額が貸借対照表の有形固定資産の金額の90%を超えるため、記載を省略しております。

3. 主要な顧客ごとの情報

前事業年度（自 2023年4月1日 至 2024年3月31日）

顧客の名称	営業収益
三井住友信託銀行株式会社	10,223百万円

当事業年度（自 2024年4月1日 至 2025年3月31日）

顧客の名称	営業収益
三井住友信託銀行株式会社	11,023百万円

[報告セグメントごとの固定資産の減損損失に関する情報]

該当事項はありません。

[報告セグメントごとののれんの償却額及び未償却残高に関する情報]

該当事項はありません。

[報告セグメントごとの負ののれん発生益に関する情報]

該当事項はありません。

(関連当事者情報)

1. 関連当事者との取引

財務諸表提出会社と関連当事者の取引

(ア) 財務諸表提出会社の親会社
重要性が乏しいため、記載を省略しております。

(イ) 財務諸表提出会社の子会社及び関連会社等
重要性が乏しいため、記載を省略しております。

(ウ) 財務諸表提出会社と同一の親会社を持つ会社等及び財務諸表提出会社のその他の関係会社の子会社等

前事業年度（自 2023年4月1日 至 2024年3月31日）

種類	会社等の名称又は氏名	所在地	資本金又は出資金（百万円）	事業の内容又は職業	議決権等の所有（被所有）割合（%）	関連当事者との関係	取引の内容	取引金額（百万円）	科目	期末残高（百万円）
親会社の子会社	三井住友信託銀行（株）	東京都千代田区	342,037	信託業務及び銀行業務	-	営業上の取引	運用受託報酬	9,926	未収運用受託報酬	5,520
							投信販売代行手数料等	10,187	未払手数料	2,482

（注）1．上記金額のうち、取引金額には消費税等が含まれておらず、期末残高には消費税等が含まれております。

2．取引条件及び取引条件の決定方針等

運用受託報酬

各運用受託案件について、それぞれ合理的な水準にて助言料率を決定しております。

投信販売代行手数料等

ファンド毎の手数料率については、一般取引先に対する取引条件と同様に決定されております。

当事業年度（自 2024年4月1日 至 2025年3月31日）

種類	会社等の名称又は氏名	所在地	資本金又は出資金（百万円）	事業の内容又は職業	議決権等の所有（被所有）割合（%）	関連当事者との関係	取引の内容	取引金額（百万円）	科目	期末残高（百万円）
親会社の子会社	三井住友信託銀行（株）	東京都千代田区	342,037	信託業務及び銀行業務	-	営業上の取引	運用受託報酬	10,721	未収運用受託報酬	5,856
							投信販売代行手数料等	11,500	未払手数料	2,813

（注）1．上記金額のうち、取引金額には消費税等が含まれておらず、期末残高には消費税等が含まれております。

2．取引条件及び取引条件の決定方針等

運用受託報酬

各運用受託案件について、それぞれ合理的な水準にて助言料率を決定しております。

投信販売代行手数料等

ファンド毎の手数料率については、一般取引先に対する取引条件と同様に決定されております。

（エ）財務諸表提出会社の役員及び主要株主（個人の場合に限る。）等
該当事項はありません。

2．親会社又は重要な関連会社に関する注記

(1) 親会社情報

前事業年度（2024年3月31日）

三井住友トラスト・ホールディングス株式会社（東京証券取引所、名古屋証券取引所に上場）

当事業年度（2025年3月31日）

三井住友トラストグループ株式会社（東京証券取引所、名古屋証券取引所に上場）

(1株当たり情報)

	前事業年度 (自 2023年4月1日 至 2024年3月31日)	当事業年度 (自 2024年4月1日 至 2025年3月31日)
1株当たり純資産額	22,367,677円92銭	23,352,414円83銭
1株当たり当期純利益金額	1,528,527円02銭	1,929,475円95銭

（注）1．潜在株式調整後1株当たり当期純利益金額については、潜在株式が存在しないため記載していません。

2．1株当たり当期純利益金額の算定上の基礎は、以下のとおりであります。

	前事業年度 (自 2023年4月1日 至 2024年3月31日)	当事業年度 (自 2024年4月1日 至 2025年3月31日)
当期純利益	4,585百万円	5,788百万円
普通株主に帰属しない金額	-	-
普通株式に係る当期純利益	4,585百万円	5,788百万円
普通株式の期中平均株式数	3,000株	3,000株

4【利害関係人との取引制限】

委託会社は、金融商品取引法の定めるところにより、利害関係人との取引について、次に掲げる行為が禁止されています。

(1)自己又はその役員との取引

自己又はその取締役もしくは執行役との間における取引を行うことを内容とした運用を行うこと（投資者の保護に欠け、もしくは取引の公正を害し、又は金融商品取引業の信用を失墜させるおそれのないものとして内閣府令で定めるものを除きます。）。

(2)運用財産相互間の取引

運用財産相互間において取引を行うことを内容とした運用を行うこと（投資者の保護に欠け、もしくは取引の公正を害し、又は金融商品取引業の信用を失墜させるおそれのないものとして内閣府令で定めるものを除きます。）。

(3)通常の取引条件と異なる条件での親法人等又は子法人等との取引

通常の取引の条件と異なる条件であって取引の公正を害するおそれのある条件で、委託会社の親法人等（委託会社の総株主等の議決権の過半数を保有していることその他の当該金融商品取引業者と密接な関係を有する法人その他の団体として政令で定める要件に該当する者をいいます。以下同じ。）又は子法人等（委託会社が総株主等の議決権の過半数を保有していることその他の当該金融商品取引業者と密接な関係を有する法人その他の団体として政令で定める要件に該当する者をいいます。以下同じ。）と有価証券の売買その他の取引又は店頭デリバティブ取引を行うこと。

(4)親法人等又は子法人等の利益を図るためにする不必要な取引

委託会社の親法人等又は子法人等の利益を図るため、その行う投資運用業に関して運用の方針、運用財産の額もしくは市場の状況に照らして不必要な取引を行うことを内容とした運用を行うこと。

(5)その他親法人等又は子法人等が関与する不適切な行為

上記(3)及び(4)に掲げるもののほか、委託会社の親法人等又は子法人等が関与する行為であって投資者の保護に欠け、もしくは取引の公正を害し、又は金融商品取引業の信用を失墜させるおそれのあるものとして内閣府令で定める行為。

5【その他】

(1)定款の変更

委託会社の定款の変更に関しては、株主総会の決議が必要です。

(2)訴訟事件その他の重要事項

2025年12月26日現在、訴訟事件その他委託会社及びファンドに重要な影響を及ぼした事実及び重要な影響を及ぼすことが予想される事実は生じておりません。

第2【その他の関係法人の概況】

1【名称、資本金の額及び事業の内容】

(1)受託会社

名称：三井住友信託銀行株式会社

資本金の額：342,037百万円（2025年3月末日現在）

事業の内容：銀行法に基づき銀行業を営むとともに、金融機関の信託業務の兼営等に関する法律に基づき信託業務を営んでいます。

(2)販売会社

名称	資本金の額（百万円） （2025年3月末日現在）	事業の内容
三井住友信託銀行株式会社	342,037	銀行法に基づき銀行業を営むとともに、金融機関の信託業務の兼営等に関する法律に基づき信託業務を営んでいます。
岡三証券株式会社	5,000	金融商品取引法に定める第一種金融商品取引業を営んでいます。
株式会社紀陽銀行	80,096	銀行法に基づき銀行業を営んでいます。
三井住友海上火災保険株式会社	139,595	保険業法に基づき損害保険業を営んでいます。
第一生命保険株式会社	60,000	保険業法に基づき生命保険業を営んでいます。
株式会社みずほ銀行	1,404,065	銀行法に基づき銀行業を営んでいます。
株式会社滋賀銀行	33,076	銀行法に基づき銀行業を営んでいます。
アイザワ証券株式会社	3,000	金融商品取引法に定める第一種金融商品取引業を営んでいます。

2【関係業務の概要】

(1)受託会社

当ファンドの受託会社として、投資信託財産の保管・管理等を行います。

(2)販売会社

当ファンドの販売会社として、受益権の募集の取扱い、一部解約の実行の請求の受付、収益分配金・償還金及び一部解約金の支払い、収益分配金の再投資、運用報告書の交付並びに口座管理機関としての業務等を行います。

3【資本関係】

(1)受託会社

該当事項はありません。

(2)販売会社

該当事項はありません。

(参考)再信託受託会社

名称 : 株式会社日本カストディ銀行

設立年月日 : 2000年6月20日

資本金の額 : 51,000百万円（2025年3月末日現在）

事業の内容 : 銀行法に基づき銀行業を営むとともに、金融機関の信託業務の兼営等に関する法律に基づき信託業務を営んでいます。

再信託の目的 : 原信託契約に係る信託業務の一部（信託財産の管理）を原信託受託会社から

再信託受託会社（株式会社日本カストディ銀行）へ委託するため、原信託財産の全てを再信託受託会社へ移管することを目的とします。

第3【参考情報】

ファンドについては、当計算期間において以下の書類が提出されております。

提出年月日	提出書類
2024年12月27日	有価証券届出書
2024年12月27日	有価証券報告書
2025年 6月30日	有価証券届出書
2025年 6月30日	半期報告書

独立監査人の監査報告書

2025年6月2日

三井住友トラスト・アセットマネジメント株式会社
取締役会 御中

有限責任 あずさ監査法人

東京事務所

指定有限責任社員
業務執行社員 公認会計士 三 上 和 彦指定有限責任社員
業務執行社員 公認会計士 田 中 洋 一**監査意見**

当監査法人は、金融商品取引法第193条の2第1項の規定に基づく監査証明を行うため、「委託会社等の経理状況」に掲げられている三井住友トラスト・アセットマネジメント株式会社の2024年4月1日から2025年3月31日までの第39期事業年度の財務諸表、すなわち、貸借対照表、損益計算書、株主資本等変動計算書、重要な会計方針及びその他の注記について監査を行った。

当監査法人は、上記の財務諸表が、我が国において一般に公正妥当と認められる企業会計の基準に準拠して、三井住友トラスト・アセットマネジメント株式会社の2025年3月31日現在の財政状態及び同日をもって終了する事業年度の経営成績を、全ての重要な点において適正に表示しているものと認める。

監査意見の根拠

当監査法人は、我が国において一般に公正妥当と認められる監査の基準に準拠して監査を行った。監査の基準における当監査法人の責任は、「財務諸表監査における監査人の責任」に記載されている。当監査法人は、我が国における職業倫理に関する規定に従って、会社から独立しており、また、監査人としてのその他の倫理上の責任を果たしている。当監査法人は、意見表明の基礎となる十分かつ適切な監査証拠を入手したと判断している。

その他の記載内容

その他の記載内容は、監査した財務諸表を含む開示書類に含まれる情報のうち、財務諸表及びその監査報告書以外の情報である。

当監査法人は、その他の記載内容が存在しないと判断したため、その他の記載内容に対するいかなる作業も実施していない。

財務諸表に対する経営者及び監査等委員会の責任

経営者の責任は、我が国において一般に公正妥当と認められる企業会計の基準に準拠して財務諸表を作成し適正に表示することにある。これには、不正又は誤謬による重要な虚偽表示のない財務諸表を作成し適正に表示するために経営者が必要と判断した内部統制を整備及び運用することが含まれる。

財務諸表を作成するに当たり、経営者は、継続企業の前提に基づき財務諸表を作成することが適切であるかどうかを評価し、我が国において一般に公正妥当と認められる企業会計の基準に基づいて継続企業に関する事項を開示する必要がある場合には当該事項を開示する責任がある。

監査等委員会の責任は、財務報告プロセスの整備及び運用における取締役の職務の執行を監視することにある。

財務諸表監査における監査人の責任

監査人の責任は、監査人が実施した監査に基づいて、全体としての財務諸表に不正又は誤謬による重要な虚偽表示がないかどうかについて合理的な保証を得て、監査報告書において独立の立場から財務諸表に対する意見を表明することにある。虚偽表示は、不正又は誤謬により発生する可能性があり、個別に又は集計すると、財務諸表の利用者の意思決定に影響を与えると合理的に見込まれる場合に、重要性があると判断される。

監査人は、我が国において一般に公正妥当と認められる監査の基準に従って、監査の過程を通じて、職業的専門家としての判断を行い、職業的懐疑心を保持して以下を実施する。

- ・不正又は誤謬による重要な虚偽表示リスクを識別し、評価する。また、重要な虚偽表示リスクに対応した監査手続を立案し、実施する。監査手続の選択及び適用は監査人の判断による。さらに、意見表明の基礎となる十分かつ適切な監査証拠を入手する。

- ・財務諸表監査の目的は、内部統制の有効性について意見表明するためのものではないが、監査人は、リスク評価の実施に際して、状況に応じた適切な監査手続を立案するために、監査に関連する内部統制を検討する。
- ・経営者が採用した会計方針及びその適用方法の適切性、並びに経営者によって行われた会計上の見積りの合理性及び関連する注記事項の妥当性を評価する。
- ・経営者が継続企業を前提として財務諸表を作成することが適切であるかどうか、また、入手した監査証拠に基づき、継続企業の前提に重要な疑義を生じさせるような事象又は状況に関して重要な不確実性が認められるかどうか結論付ける。継続企業の前提に関する重要な不確実性が認められる場合は、監査報告書において財務諸表の注記事項に注意を喚起すること、又は重要な不確実性に関する財務諸表の注記事項が適切でない場合は、財務諸表に対して除外事項付意見を表明することが求められている。監査人の結論は、監査報告書日までに入手した監査証拠に基づいているが、将来の事象や状況により、企業は継続企業として存続できなくなる可能性がある。
- ・財務諸表の表示及び注記事項が、我が国において一般に公正妥当と認められる企業会計の基準に準拠しているかどうかとともに、関連する注記事項を含めた財務諸表の表示、構成及び内容、並びに財務諸表が基礎となる取引や会計事象を適正に表示しているかどうかを評価する。

監査人は、監査等委員会に対して、計画した監査の範囲とその実施時期、監査の実施過程で識別した内部統制の重要な不備を含む監査上の重要な発見事項、及び監査の基準で求められているその他の事項について報告を行う。

利害関係

会社と当監査法人又は業務執行社員との間には、公認会計士法の規定により記載すべき利害関係はない。

以 上

(注) 1. 上記は監査報告書の原本に記載された事項を電子化したものであり、その原本は当社が別途保管しております。

2. X B R L データは監査の対象には含まれていません。

独立監査人の監査報告書

2025年12月9日

三井住友トラスト・アセットマネジメント株式会社
取締役会 御中

有限責任監査法人 トーマツ
東京事務所

指定有限責任社員
業務執行社員 公認会計士 百瀬和政

監査意見

当監査法人は、金融商品取引法第193条の2第1項の規定に基づく監査証明を行うため、「ファンドの経理状況」に掲げられているDCマイセレクション75の2024年10月1日から2025年9月30日までの計算期間の財務諸表、すなわち、貸借対照表、損益及び剰余金計算書、注記表並びに附属明細表について監査を行った。

当監査法人は、上記の財務諸表が、我が国において一般に公正妥当と認められる企業会計の基準に準拠して、DCマイセレクション75の2025年9月30日現在の信託財産の状態及び同日をもって終了する計算期間の損益の状況を、全ての重要な点において適正に表示しているものと認める。

監査意見の根拠

当監査法人は、我が国において一般に公正妥当と認められる監査の基準に準拠して監査を行った。監査の基準における当監査法人の責任は、「財務諸表監査における監査人の責任」に記載されている。当監査法人は、我が国における職業倫理に関する規定に従って、三井住友トラスト・アセットマネジメント株式会社及びファンドから独立しており、また、監査人としてのその他の倫理上の責任を果たしている。当監査法人は、意見表明の基礎となる十分かつ適切な監査証拠を入手したと判断している。

その他の記載内容

その他の記載内容は、有価証券報告書及び有価証券届出書（訂正有価証券届出書を含む。）に含まれる情報のうち、財務諸表及びその監査報告書以外の情報である。経営者の責任は、その他の記載内容を作成し開示することにある。

当監査法人の財務諸表に対する監査意見の対象にはその他の記載内容は含まれておらず、当監査法人はその他の記載内容に対して意見を表明するものではない。

財務諸表監査における当監査法人の責任は、その他の記載内容を通読し、通読の過程において、その他の記載内容と財務諸表又は当監査法人が監査の過程で得た知識との間に重要な相違があるかどうか検討すること、また、そのような重要な相違以外にその他の記載内容に重要な誤りの兆候があるかどうか注意を払うことにある。

当監査法人は、実施した作業に基づき、その他の記載内容に重要な誤りがあると判断した場合には、その事実を報告することが求められている。

その他の記載内容に関して、当監査法人が報告すべき事項はない。

財務諸表に対する経営者の責任

経営者の責任は、我が国において一般に公正妥当と認められる企業会計の基準に準拠して財務諸表を作成し適正に表示することにある。これには、不正又は誤謬による重要な虚偽表示のない財務諸表を作成し適正に表示するために経営者が必要と判断した内部統制を整備及び運用することが含まれる。

財務諸表を作成するに当たり、経営者は、継続企業的前提に基づき財務諸表を作成することが適切であるかどうかを評価し、我が国において一般に公正妥当と認められる企業会計の基準に基づいて継続企業に関する事項を開示する必要がある場合には当該事項を開示する責任がある。

財務諸表監査における監査人の責任

監査人の責任は、監査人が実施した監査に基づいて、全体としての財務諸表に不正又は誤謬による重要な虚偽表示がないかどうかについて合理的な保証を得て、監査報告書において独立の立場から財務諸表に対する意見を表明することにある。虚偽表示は、不正又は誤謬により発生する可能性があり、個別に又は集計すると、財務諸表の利用者の意思決定に影響を与えると合理的に見込まれる場合に、重要性があると判断される。

監査人は、我が国において一般に公正妥当と認められる監査の基準に従って、監査の過程を通じて、職業的専門家としての判断を行い、職業的懐疑心を保持して以下を実施する。

- ・ 不正又は誤謬による重要な虚偽表示リスクを識別し、評価する。また、重要な虚偽表示リスクに対応した監査手続を立案し、実施する。監査手続の選択及び適用は監査人の判断による。さらに、意見表明の基礎となる十分かつ適切な監査証拠を入手する。
- ・ 財務諸表監査の目的は、内部統制の有効性について意見表明するためのものではないが、監査人は、リスク評価の実施に際して、状況に応じた適切な監査手続を立案するために、監査に関連する内部統制を検討する。
- ・ 経営者が採用した会計方針及びその適用方法の適切性、並びに経営者によって行われた会計上の見積りの合理性及び関連する注記事項の妥当性を評価する。
- ・ 経営者が継続企業を前提として財務諸表を作成することが適切であるかどうか、また、入手した監査証拠に基づき、継続企業的前提に重要な疑義を生じさせるような事象又は状況に関して重要な不確実性が認められるかどうか結論付ける。継続企業的前提に関する重要な不確実性が認められる場合は、監査報告書において財務諸表の注記事項に注意を喚起すること、又は重要な不確実性に関する財務諸表の注記事項が適切でない場合は、財務諸表に対して除外事項付意見を表明することが求められている。監査人の結論は、監査報告書日までに入手した監査証拠に基づいているが、将来の事象や状況により、ファンドは継続企業として存続できなくなる可能性がある。
- ・ 財務諸表の表示及び注記事項が、我が国において一般に公正妥当と認められる企業会計の基準に準拠しているかどうかとともに、関連する注記事項を含めた財務諸表の表示、構成及び内容、並びに財務諸表が基礎となる取引や会計事象を適正に表示しているかどうかを評価する。

監査人は、経営者に対して、計画した監査の範囲とその実施時期、監査の実施過程で識別した内部統制の重要な不備を含む監査上の重要な発見事項、及び監査の基準で求められているその他の事項について報告を行う。

利害関係

三井住友トラスト・アセットマネジメント株式会社及びファンドと当監査法人又は業務執行社員との間には、公認会計士法の規定により記載すべき利害関係はない。

以 上

(注) 1. 上記は監査報告書の原本に記載された事項を電子化したものであり、その原本は当社が別途保管しております。

2. X B R L データは監査の対象には含まれていません。