

【表紙】

| | |
|------------|-------------------------------|
| 【提出書類】 | 有価証券報告書 |
| 【提出先】 | 関東財務局長殿 |
| 【提出日】 | 2025年11月28日提出 |
| 【計算期間】 | 第1期(自 2025年5月30日至 2025年8月28日) |
| 【ファンド名】 | D C ターゲット・イヤー ファンド 2 0 6 5 |
| 【発行者名】 | 三井住友トラスト・アセットマネジメント株式会社 |
| 【代表者の役職氏名】 | 代表取締役社長 小林 隆宏 |
| 【本店の所在の場所】 | 東京都港区芝公園一丁目 1 番 1 号 |
| 【事務連絡者氏名】 | 北添 道生 |
| 【連絡場所】 | 東京都港区芝公園一丁目 1 番 1 号 |
| 【電話番号】 | 03-6453-3610 |
| 【縦覧に供する場所】 | 該当事項はありません。 |

第一部【ファンド情報】

第1【ファンドの状況】

1【ファンドの性格】

(1)【ファンドの目的及び基本的性格】

<ファンドの目的>

当ファンドは、国内及び外国の公社債、株式ならびに国内の短期金融資産等に分散投資することでリスクの低減をはかりながら、投資信託財産の長期的な成長を目指します。

<信託金限度額>

上限 4,000億円

ただし、委託会社は受託会社と合意の上、限度額を変更することができます。

<基本的性格>

一般社団法人投資信託協会が定める分類方法における、当ファンドの商品分類及び属性区分は下記の通りです。

商品分類表

| 単位型・追加型 | 投資対象地域 | 投資対象資産 (収益の源泉) | 独立区分 | 補足分類 |
|---------|--------|-------------------|------|---------|
| 単位型 | 国内 | 株式 | MMF | インデックス型 |
| 追加型 | 海外 | 債券 | MRF | 特殊型 |
| | 内外 | 不動産投信 | ETF | |
| | | その他資産 () | | |
| | | 資産複合 | | |

(注) 当ファンドが該当する商品分類を網掛け表示しています。

属性区分表

| 投資対象資産 | 決算頻度 | 投資対象 地域 | 投資形態 | 為替 ヘッジ | 対象 インデックス | 特殊型 |
|--------|------|------------|------|-----------|--------------|-----|
| | | | | | | |

| | | | | | | |
|---------|------|---------|---------|-----|-------|-------|
| 株式 | 年1回 | グローバル | ファミリー | あり | 日経225 | ブル・ベア |
| 一般 | | (日本を含む) | ファンド | () | | 型 |
| 大型株 | 年2回 | | | | TOPIX | |
| 中小型株 | | | ファンド・ | なし | | 条件付運用 |
| | 年4回 | 日本 | オブ・ファンズ | | その他 | 型 |
| 債券 | | | | | () | |
| 一般 | 年6回 | 北米 | | | | ロング・ |
| 公債 | (隔月) | | | | | ショート |
| 社債 | | 欧州 | | | | 型/絶対収 |
| その他債券 | 年12回 | | | | | 益追求型 |
| クレジット属性 | (毎月) | アジア | | | | |
| () | 日々 | オセアニア | | | | その他 |
| | | | | | | () |
| 不動産投信 | その他 | 中南米 | | | | |
| | () | | | | | |
| その他資産 | | アフリカ | | | | |
| (投資信託証券 | | | | | | |
| (資産複合(株 | | 中近東 | | | | |
| 式、債券、短期 | | (中東) | | | | |
| 金融資産)資産 | | | | | | |
| 配分変更型)) | | エマージン | | | | |
| | | グ | | | | |
| 資産複合 | | | | | | |
| () | | | | | | |
| 資産配分 | | | | | | |
| 固定型 | | | | | | |
| 資産配分 | | | | | | |
| 変更型 | | | | | | |

(注) 当ファンドが該当する属性区分を網掛け表示しています。

ファミリーファンド、ファンド・オブ・ファンズに該当する場合、投資信託証券を通じて投資収益の源泉となる資産に投資しますので商品分類表と属性区分表の投資対象資産は異なります。

属性区分表に記載している「為替ヘッジ」は、対円で為替リスクに対するヘッジの有無を記載しております。

上記商品分類表及び属性区分表に係る用語の定義は下記の通りです。

なお、一般社団法人投資信託協会のホームページ (<https://www.toushin.or.jp/>) でもご覧いただけます。

一般社団法人投資信託協会が定める「商品分類に関する指針」に基づくファンドの商品分類及び属性区分は以下の通りです。

< 商品分類表定義 >

[単位型投信・追加型投信の区分]

- (1) 単位型投信...当初、募集された資金が一つの単位として信託され、その後の追加設定は一切行われないファンドをいう。
- (2) 追加型投信...一度設定されたファンドであってもその後追加設定が行われ従来の信託財産とともに運用されるファンドをいう。

[投資対象地域による区分]

- (1) 国内...目論見書又は投資信託約款において、組入資産による主たる投資収益が実質的に国内の資産を源泉とする旨の記載があるものをいう。
- (2) 海外...目論見書又は投資信託約款において、組入資産による主たる投資収益が実質的に海外の資産を源泉とする旨の記載があるものをいう。
- (3) 内外...目論見書又は投資信託約款において、国内及び海外の資産による投資収益を実質的に源泉とする旨の記載があるものをいう。

[投資対象資産(収益の源泉)による区分]

- (1) 株式...目論見書又は投資信託約款において、組入資産による主たる投資収益が実質的に株式を源泉とする旨の記載があるものをいう。
- (2) 債券...目論見書又は投資信託約款において、組入資産による主たる投資収益が実質的に債券を源泉とする旨の記載があるものをいう。
- (3) 不動産投信(リート)...目論見書又は投資信託約款において、組入資産による主たる投資収益が実質的に不動産投資信託の受益証券及び不動産投資法人の投資証券を源泉とする旨の記載があるものをいう。
- (4) その他資産...目論見書又は投資信託約款において、組入資産による主たる投資収益が実質的に上記(1)から(3)に掲げる資産以外の資産を源泉とする旨の記載があるものをいう。なお、その他資産と併記して具体的な収益の源泉となる資産の名称記載も可とする。
- (5) 資産複合...目論見書又は投資信託約款において、上記(1)から(4)に掲げる資産のうち複数の資産による投資収益を実質的に源泉とする旨の記載があるものをいう。

[独立した区分]

- (1) MMF(マネー・マネージメント・ファンド)...「MRF及びMMFの運営に関する規則」に定めるMMFをいう。
- (2) MRF(マネー・リザーブ・ファンド)...「MRF及びMMFの運営に関する規則」に定めるMRFをいう。
- (3) ETF...投資信託及び投資法人に関する法律施行令（平成12年政令480号）第12条第1号及び第2号に規定する証券投資信託並びに租税特別措置法（昭和32年法律第26号）第9条の4の2に規定する上場証券投資信託をいう。

[補足分類]

- (1) インデックス型...目論見書又は投資信託約款において、各種指数に連動する運用成果を目指す旨の記載があるものをいう。
- (2) 特殊型...目論見書又は投資信託約款において、投資者に対して注意を喚起することが必要と思われる特殊な仕組みあるいは運用手法の記載があるものをいう。なお、下記の属性区分で特殊型の小分類において「条件付運用型」に該当する場合には当該小分類を括弧書きで付記するものとし、それ以外の小分類に該当する場合には当該小分類を括弧書きで付記できるものとする。

< 属性区分表定義 >

[投資対象資産による属性区分]

(1)株式

一般...次の大型株、中小型株属性にあてはまらない全てのものをいう。

大型株...目論見書又は投資信託約款において、主として大型株に投資する旨の記載があるものをいう。

中小型株...目論見書又は投資信託約款において、主として中小型株に投資する旨の記載があるものをいう。

(2)債券

一般...次の公債、社債、その他債券属性にあてはまらない全てのものをいう。

公債...目論見書又は投資信託約款において、日本国又は各国の政府の発行する国債(地方債、政府保証債、政府機関債、国際機関債を含む。以下同じ。)に主として投資する旨の記載があるものをいう。

社債...目論見書又は投資信託約款において、企業等が発行する社債に主として投資する旨の記載があるものをいう。

その他債券...目論見書又は投資信託約款において、公債又は社債以外の債券に主として投資する旨の記載があるものをいう。

格付等クレジットによる属性...目論見書又は投資信託約款において、上記 から の「発行体」による区分のほか、特にクレジットに対して明確な記載があるものについては、上記 から に掲げる区分に加え「高格付債」「低格付債」等を併記することも可とする。

(3)不動産投信...これ以上の詳細な分類は行わないものとする。

(4)その他資産...組入れている資産を記載するものとする。

(5)資産複合...以下の小分類に該当する場合には当該小分類を併記することができる。

資産配分固定型...目論見書又は投資信託約款において、複数資産を投資対象とし、組入比率については固定的とする旨の記載があるものをいう。なお、組み合わせている資産を列挙するものとする。

資産配分変更型...目論見書又は投資信託約款において、複数資産を投資対象とし、組入比率については、機動的な変更を行なう旨の記載があるものもしくは固定的とする旨の記載がないものをいう。なお、組み合わせている資産を列挙するものとする。

[決算頻度による属性区分]

(1)年1回...目論見書又は投資信託約款において、年1回決算する旨の記載があるものをいう。

(2)年2回...目論見書又は投資信託約款において、年2回決算する旨の記載があるものをいう。

(3)年4回...目論見書又は投資信託約款において、年4回決算する旨の記載があるものをいう。

(4)年6回(隔月)...目論見書又は投資信託約款において、年6回決算する旨の記載があるものをいう。

(5)年12回(毎月)...目論見書又は投資信託約款において、年12回(毎月)決算する旨の記載があるものをいう。

(6)日々...目論見書又は投資信託約款において、日々決算する旨の記載があるものをいう。

(7)その他...上記属性にあてはまらない全てのものをいう。

[投資対象地域による属性区分(重複使用可能)]

(1)グローバル...目論見書又は投資信託約款において、組入資産による投資収益が世界の資産を源泉とする旨の記載があるものをいう。なお、「世界の資産」の中に「日本」を含むか含まないかを明確に記載するものとする。

(2)日本...目論見書又は投資信託約款において、組入資産による投資収益が日本の資産を源泉とする旨の記載があるものをいう。

(3)北米...目論見書又は投資信託約款において、組入資産による投資収益が北米地域の資産を源泉とする旨の記載があるものをいう。

- (4) 欧州...目論見書又は投資信託約款において、組入資産による投資収益が欧州地域の資産を源泉とする旨の記載があるものをいう。
- (5) アジア...目論見書又は投資信託約款において、組入資産による投資収益が日本を除くアジア地域の資産を源泉とする旨の記載があるものをいう。
- (6) オセアニア...目論見書又は投資信託約款において、組入資産による投資収益がオセアニア地域の資産を源泉とする旨の記載があるものをいう。
- (7) 中南米...目論見書又は投資信託約款において、組入資産による投資収益が中南米地域の資産を源泉とする旨の記載があるものをいう。
- (8) アフリカ...目論見書又は投資信託約款において、組入資産による投資収益がアフリカ地域の資産を源泉とする旨の記載があるものをいう。
- (9) 中近東(中東)...目論見書又は投資信託約款において、組入資産による投資収益が中近東地域の資産を源泉とする旨の記載があるものをいう。
- (10) エマージング...目論見書又は投資信託約款において、組入資産による投資収益がエマージング地域(新興成長国(地域))の資産を源泉とする旨の記載があるものをいう。

[投資形態による属性区分]

- (1) ファミリーファンド...目論見書又は投資信託約款において、親投資信託(ファンド・オブ・ファンズにのみ投資されるものを除く。)を投資対象として投資するものをいう。
- (2) ファンド・オブ・ファンズ...「投資信託等の運用に関する規則」第2条に規定するファンド・オブ・ファンズをいう。

[為替ヘッジによる属性区分]

- (1) 為替ヘッジあり...目論見書又は投資信託約款において、為替のフルヘッジ又は一部の資産に為替のヘッジを行う旨の記載があるものをいう。
- (2) 為替ヘッジなし...目論見書又は投資信託約款において、為替のヘッジを行わない旨の記載があるもの又は為替のヘッジを行う旨の記載がないものをいう。

[インデックスファンドにおける対象インデックスによる属性区分]

- (1) 日経225
- (2) TOPIX
- (3) その他の指数...前記指数にあてはまらない全てのものをいう。

[特殊型]

- (1) ブル・ベア型...目論見書又は投資信託約款において、派生商品をヘッジ目的以外に用い、積極的に投資を行うとともに各種指数・資産等への連動若しくは逆連動(一定倍の連動若しくは逆連動を含む。)を目指す旨の記載があるものをいう。
- (2) 条件付運用型...目論見書又は投資信託約款において、仕組債への投資またはその他特殊な仕組みを用いることにより、目標とする投資成果(基準価額、償還価額、収益分配金等)や信託終了日等が、明示的な指標等の値により定められる一定の条件によって決定される旨の記載があるものをいう。
- (3) ロング・ショート型 / 絶対収益追求型...目論見書又は投資信託約款において、特定の市場に左右されにくい収益の追求を目指す旨若しくはロング・ショート戦略により収益の追求を目指す旨の記載があるものをいう。
- (4) その他型...目論見書又は投資信託約款において、上記(1)から(3)に掲げる属性のいずれにも該当しない特殊な仕組みあるいは運用手法の記載があるものをいう。

ESG分類：当ファンドはESG投信ではありません。

<ファンドの特色>

1. 国内及び外国の主要金融資産に分散投資し、ファミリーファンド方式で運用を行います。

●原則として、為替ヘッジは行いません。

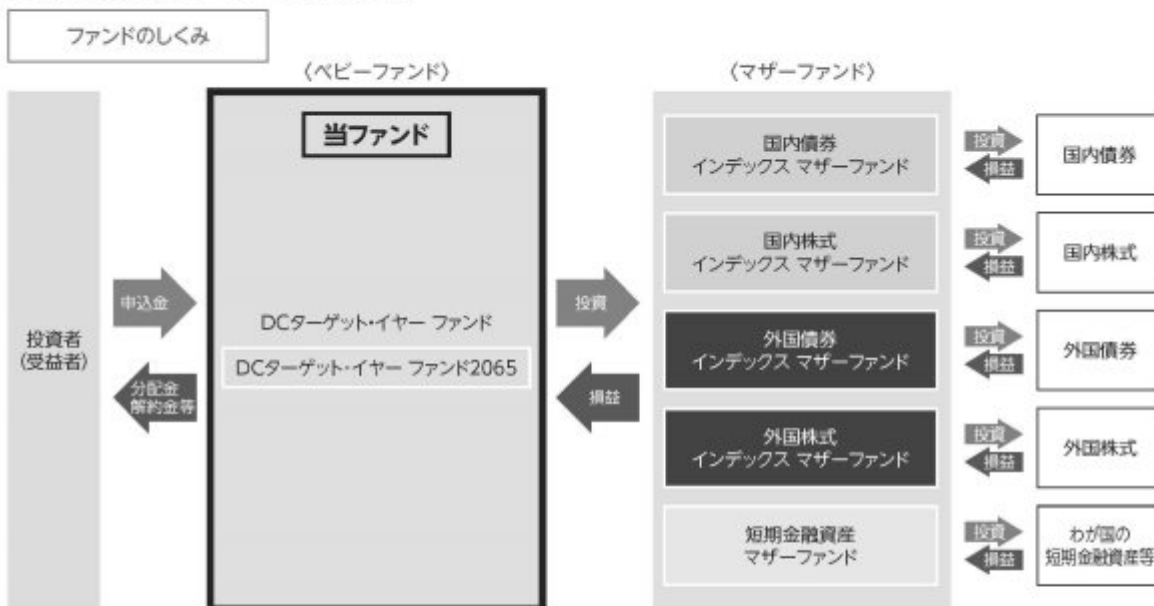

? ファミリーファンド方式とは

投資者の皆様から預かりした資金をまとめてベビーファンドとし、その資金をマザーファンドに投資して、その実質的な運用はマザーファンドで行う仕組みです。

2. 資産ごとの運用では、各インデックスに連動する投資成果を目指します。

| 資産 | インデックス |
|------|--|
| 国内債券 | NOMURA-BPI総合 ^{*1} |
| 国内株式 | TOPIX(東証株価指数)(配当込み) ^{*2} |
| 外国債券 | FTSE世界国債インデックス(除く日本、円ベース) ^{*3} |
| 外国株式 | MSCIコクサイ・インデックス(配当込み、円換算ベース) ^{*4} |

* わが国の短期金融資産等への投資は、わが国の無担保コール翌日物金利の累積投資収益率を上回る運用成果を目指します。「無担保コール翌日物金利」とは、金融機関の間で担保なしにお金を借りて翌営業日に返す翌日物の金利です。

各インデックスに関する商標、著作権等の知的財産権、数値の算出、利用などその他一切の権利はそれぞれのインデックスの開発元もしくは公表元に帰属します。詳しくは下記をご覧ください。

※1[NOMURA-BPI総合]とは、野村フィデューシャリー・リサーチ&コンサルティング株式会社が公表する、日本の公債券流通市場全体の動向を表す投資収益指数で、一定の組入れ基準に基づいて構成された債券ポートフォリオのパフォーマンスを基に計算されます。

同指数の知的財産権は野村フィデューシャリー・リサーチ&コンサルティング株式会社に帰属します。なお、野村フィデューシャリー・リサーチ&コンサルティング株式会社は、同指数の正確性、完全性、信頼性、有用性を保証するものではなく、同指数を用いて行われる当社の事業活動・サービスに関し一切責任を負いません。

※2[TOPIX(東証株価指数)]とは、株式会社JPX総研が算出、公表する指数で、日本の株式市場を広範に網羅するとともに、投資対象としての機能性を有するマーケット・ベンチマークで、浮動株ベースの時価総額加重方式により算出されます。「配当込み」指数は、配当収益を考慮して算出した指数です。TOPIX(東証株価指数)(配当込み)(以下、「配当込みTOPIX」という。)の指数値及び配当込みTOPIXに係る商標又は商標は、株式会社JPX総研又は株式会社JPX総研の関連会社(以下「JPX」という。)の知的財産であり、指数の算出、指数値の公表、利用など配当込みTOPIXに関するすべての権利・ノウハウ及び配当込みTOPIXに係る商標又は商標に関するすべての権利はJPXが有します。JPXは、配当込みTOPIXの指数値の算出又は公表の誤謬、遅延又は中断に対し、責任を負いません。本商品は、JPXにより提供、保証又は販売されるものではなく、本商品の設定、販売及び販売促進活動に起因するいかなる損害に対してもJPXは責任を負いません。

※3[FTSE世界国債インデックス]は、FTSE Fixed Income LLCにより運営され、世界主要国の国債の総合収益率を各市場の時価総額で加重平均した債券インデックスです。FTSE Fixed Income LLCは、本ファンドのスポンサーではなく、本ファンドの推奨、販売あるいは販売促進を行っておりません。このインデックスのデータは、情報提供のみを目的としており、FTSE Fixed Income LLCは、当該データの正確性及び完全性を保証せず、またデータの誤謬、脱漏又は遅延につき何ら責任を負いません。このインデックスに対する著作権等の知的財産その他一切の権利はFTSE Fixed Income LLCに帰属します。

※4[MSCIコクサイ・インデックス]とは、MSCI Inc.が開発した日本を除く世界の主要国の株式市場の動きを表す株価指数で、株式時価総額をベースに算出されます。「配当込み」指数は、配当収益を考慮して算出した指数です。「円換算ベース」は、米ドルベース指数をもとに、当社が独自に円換算した指数です。MSCIコクサイ・インデックスに関する著作権等の知的財産権及びその他の一切の権利はMSCI Inc.に帰属します。また、MSCI Inc.はMSCIコクサイ・インデックスの内容を変更する権利及び公表を停止する権利を有しています。

ポートフォリオ構築プロセス

ファンドマネジャーは基本組入比率に基づき、各マザーファンドへ資金を配分し、値動き等によって一定以上乖離した場合は、リバランスを行います。



※上記プロセスは、今後変更となる場合があります。

3. 安定運用開始時期(ターゲット・イヤー)に近づくにしたいが、原則として1年に2回、各マザーファンドの基本組入比率を変更します。

- 株式の実質組入れを徐々に減らし、公社債及び短期金融資産等の実質組入れを徐々に増やすことにより、株価等の変動リスクの低減をはかることを基本とします。
- 原則として1年に2回、各マザーファンドの基本組入比率を変更します。なお、予定された基本組入比率については、1年に1回、市場構造及び市場環境の変化等を考慮した上で見直すことがあります。
- 基本組入比率には一定の変動幅を設けます。
- 安定運用開始時期(ターゲット・イヤー)以降は、「短期金融資産 マザーファンド」に原則として100%投資を行い、より安定的な運用を行うことを基本とします。ただし、低金利状態が続き、基準価額騰落率が継続的にマイナスになることが見込まれる場合には、繰上償還手続きを行うことがあります。
- 将来の市場構造及び市況環境の変化等に応じ、主要投資対象の追加が行われる場合があります。

ファンドの安定運用開始時期(ターゲット・イヤー)

DCターゲット・イヤー ファンド2065

2065年8月の決算日の翌日(第42計算期間開始日)

基本組入比率イメージ

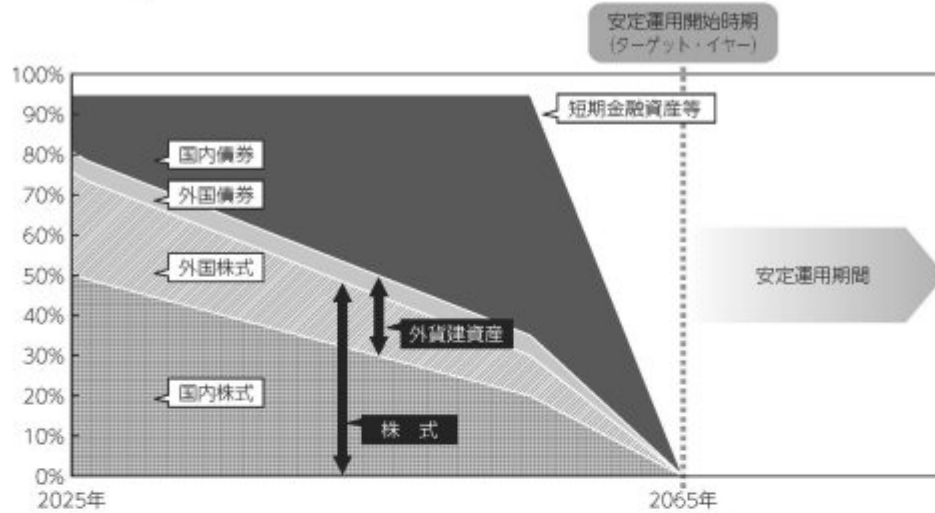

※上記は当初設定時における基本組入比率のイメージ図であり、実際のファンドの組入比率と異なる場合があります。

基本組入比率の推移

| ■ 当初設定時(2025年5月) | 国内債券 | 国内株式 | 外国債券 | 外国株式 | 短期金融資産等 |
|-------------------------|--------|--------|-------|--------|---------|
| DCターゲット・イヤー ファンド2065 | 14.25% | 50.50% | 5.00% | 25.25% | 5.00% |
| ■ 2025年9月末現在 | 国内債券 | 国内株式 | 外国債券 | 外国株式 | 短期金融資産等 |
| DCターゲット・イヤー ファンド2065 | 15.00% | 50.00% | 5.00% | 25.00% | 5.00% |
| ■ 安定運用開始時期(ターゲット・イヤー)以降 | 国内債券 | 国内株式 | 外国債券 | 外国株式 | 短期金融資産等 |
| DCターゲット・イヤー ファンド2065 | 0% | 0% | 0% | 0% | 100% |

分配方針

- 原則として、毎年8月28日(休業日の場合は翌営業日)に決算を行い、収益の分配を行います。
 - 分配対象額は、経費控除後の繰越分を含めた配当等収益及び売買益等の全額とします。
 - 分配金額については、委託会社が基準価額水準、市況動向等を勘案して決定します。ただし、分配対象額が少額の場合には分配を行わないことがあります。
- ※将来の分配金の支払い及びその金額について保証するものではありません。

主な投資制限

- 株式への実質投資割合は、投資信託財産の純資産総額の90%以下とします。
- 外貨建資産への実質投資割合は、投資信託財産の純資産総額の50%以下とします。

資金動向、市況動向、信託財産の規模等によっては、前記の運用ができない場合があります。

(2) 【ファンドの沿革】

2025年 5月30日

当ファンドの投資信託契約締結、設定、運用開始

(3) 【ファンドの仕組み】

当ファンドの仕組み及び関係法人



委託会社の概況（2025年 9月30日現在）

イ．資本金の額：20億円

ロ．委託会社の沿革

- 1986年11月1日： 住信キャピタルマネジメント株式会社設立
- 1987年2月20日： 投資顧問業の登録
- 1987年9月9日： 投資一任契約に係る業務の認可
- 1990年10月1日： 住信投資顧問株式会社に商号変更
- 1999年2月15日： 住信アセットマネジメント株式会社に商号変更
- 1999年3月25日： 証券投資信託委託業の認可
- 2007年9月30日： 金融商品取引法施行に伴う金融商品取引業者の登録（登録番号：関東財務局長（金商）第347号）
- 2012年4月1日： 中央三井アセットマネジメント株式会社と合併し、三井住友トラスト・アセットマネジメント株式会社に商号変更
- 2018年10月1日： 三井住友信託銀行株式会社の運用事業に係る権利義務を承継

ハ．大株主の状況

| 株主名 | 住所 | 持株数 | 持株比率 |
|------------------|-------------------|--------|------|
| 三井住友トラストグループ株式会社 | 東京都千代田区丸の内一丁目4番1号 | 3,000株 | 100% |

2【投資方針】

(1) 【投資方針】

(イ) 基本方針

当ファンドは、投資信託財産の長期的な成長を目的に運用を行うことを基本とします。

(ロ) 運用方法

投資対象

「国内債券インデックス マザーファンド」、「国内株式インデックス マザーファンド」、「外国債券インデックス マザーファンド」、「外国株式インデックス マザーファンド」および「短期金融資産 マザーファンド」（以下、総称してまたは個々に「マザーファンド」ということがあります。）の各受益証券（以下、総称してまたは個々に「マザーファンド受益証券」ということがあります。）を主要投資対象とします。なお、株式および公社債等に直接投資することもあります。また、将来の市場構造および市況環境の変化等に応じ、主要投資対象の追加が行われる場合があります。

投資態度

1) 主として、各マザーファンド受益証券への投資を通じて、国内の公社債および株式ならびに外国の公社債および株式ならびに国内の短期金融資産等（短期公社債および短期金融商品を含みます。以下同じ。）に実質的に分散投資することでリスクの低減をはかりながら、投資信託財産の長期的な成長を目的に運用を行うことを基本とします。

2) 当初設定時の各マザーファンド受益証券の基本組入比率は以下のとおりとします。

| | 「国内債券 インデックス マザーファン ド」 受益証券 | 「国内株式 インデックス マザーファン ド」 受益証券 | 「外国債券 インデックス マザーファン ド」 受益証券 | 「外国株式 インデックス マザーファン ド」 受益証券 | 「短期金融資産 マザーファンド」 受益証券 |
|--------------------------|---|---|---|---|-----------------------------|
| DCターゲット・イ ヤー ファンド2065 | 14.25% | 50.50% | 5.00% | 25.25% | 5.00% |

3) (1) 年8月の決算日の翌日（第(2) 計算期間開始日）を安定運用開始時期（以下「ターゲット・イヤー」といいます。）とし、当初設定以降、ターゲット・イヤーに近づくにしたがい、定期的に各マザーファンド受益証券の基本組入比率を変更することで、株式の実質組入れを漸減し、公社債および短期金融資産等の実質組入れを漸増することにより、株価等の変動リスクの低減を図ることを基本とします。なお、各マザーファンド受益証券の基本組入比率の最終決定は、1年に1回、市場構造および市場環境の変化等を考慮した上で行います。

上記、(1) および (2) となっている箇所には下の表より各々の数字をあてはめてお読みください。

| | (1) | (2) |
|----------------------|------|-----|
| DCターゲット・イヤー ファンド2065 | 2065 | 42 |

4) ターゲット・イヤー以降は、「短期金融資産 マザーファンド」受益証券に原則として100%投資を行い、より安定的な運用を行うことを基本とします。

5) 各マザーファンド受益証券の各年の基本組入比率には一定の変動幅を設けます。

6) 実質組入外貨建資産については、原則として為替ヘッジを行いません。ただし、急激な為替変動等により為替差損の可能性が高いと判断される場合には、一時的に為替ヘッジを行う場合があります。

7) 投資信託財産の効率的な運用に資するため、国内において行われる通貨に係る先物取引、通貨に係る選択権取引ならびに外国の市場における通貨に係る先物取引、通貨に係る先物オプション取引を行うことができます。また、有価証券等の価格変動リスクを回避するため、国内において行われる有価証券先物取引、有価証券指数等先物取引、有価証券オプション取引、金利に係る先物取引および金利に係るオプション取引ならびに外国の市場における有価証券先物取引、有価証券指数等先物取引、有価証券オプション取引、金利に係る先物取引および金利に係る

るオプション取引と類似の取引を行うことができます。

- 8) 投資信託財産に属する資産の効率的な運用ならびに価格変動リスクを回避するため、異なった通貨、異なった受取金利または異なった受取金利とその元本を一定の条件のもとに交換する取引を行うことができます。
- 9) 投資信託財産に属する資産の効率的な運用に資するため、金利先渡取引および為替先渡取引を行うことができます。
- 10) ただし、資金動向および市況動向の急激な変化が生じたとき等ならびに投資信託財産の規模によっては、上記の運用ができない場合があります。

（２）【投資対象】

（イ）ファンドにおいて投資の対象とする資産の種類は、次に掲げるものとします。

1. 次に掲げる特定資産（「特定資産」とは、投資信託及び投資法人に関する法律第2条第1項で定めるものをいいます。以下同じ。）

イ．有価証券

ロ．デリバティブ取引に係る権利（金融商品取引法第2条第20項に規定するものをいい、投資信託約款第22条、第23条および第24条に定めるものに限りません。）

ハ．金銭債権

ニ．約束手形

2. 次に掲げる特定資産以外の資産

イ．為替手形

（ロ）委託会社は、信託金を、主として三井住友トラスト・アセットマネジメント株式会社を委託者とし、三井住友信託銀行株式会社を受託者として締結された親投資信託「国内債券インデックス マザーファンド」、「国内株式インデックス マザーファンド」、「外国債券インデックス マザーファンド」、「外国株式インデックス マザーファンド」および「短期金融資産 マザーファンド」の受益証券ならびに次に掲げる有価証券（金融商品取引法第2条第2項の規定により有価証券とみなされる同項各号に掲げる権利を除きます。）に投資することを指図します。

1. 株券または新株引受権証券

2. 国債証券

3. 地方債証券

4. 特別の法律により法人の発行する債券

5. 社債券（新株引受権証券と社債券が一体となった新株引受権付社債券（以下「分離型新株引受権付社債券」といいます。）の新株引受権証券を除きます。）

6. 資産の流動化に関する法律に規定する特定社債券（金融商品取引法第2条第1項第4号で定めるものをいいます。）

7. 特別の法律により設立された法人の発行する出資証券（金融商品取引法第2条第1項第6号で定めるものをいいます。）

8. 協同組織金融機関に係る優先出資証券（金融商品取引法第2条第1項第7号で定めるものをいいます。）

9. 資産の流動化に関する法律に規定する優先出資証券または新優先出資引受権を表示する証券（金融商品取引法第2条第1項第8号で定めるものをいいます。）

10. コマーシャル・ペーパー

11. 新株引受権証券（分離型新株引受権付社債券の新株引受権証券を含みます。以下同じ。）および新株予約権証券

12. 外国または外国の者の発行する証券または証書で、前各号の証券または証書の性質を有するも

の

13. 投資信託または外国投資信託の受益証券（金融商品取引法第2条第1項第10号で定めるものをいいます。）
14. 投資証券、新投資口予約権証券、投資法人債券または外国投資証券（金融商品取引法第2条第1項第11号で定めるものをいいます。）
15. 外国貸付債権信託受益証券（金融商品取引法第2条第1項第18号で定めるものをいいます。）
16. オプションを表示する証券または証書（金融商品取引法第2条第1項第19号で定めるものをいい、有価証券に係るものに限りません。）
17. 預託証書（金融商品取引法第2条第1項第20号で定めるものをいいます。）
18. 外国法人が発行する譲渡性預金証書
19. 指定金銭信託の受益証券（金融商品取引法第2条第1項第14号で定める受益証券発行信託の受益証券に限りません。）
20. 抵当証券（金融商品取引法第2条第1項第16号で定めるものをいいます。）
21. 貸付債権信託受益権であって金融商品取引法第2条第1項第14号で定める受益証券発行信託の受益証券に表示されるべきもの
22. 外国の者に対する権利で前号の有価証券の性質を有するもの

なお、第1号の証券または証書、第12号ならびに第17号の証券または証書のうち第1号の証券または証書の性質を有するものを以下「株式」といい、第2号から第6号までの証券および第12号ならびに第17号の証券または証書のうち第2号から第6号までの証券の性質を有するもの、および第14号に記載する証券のうち投資法人債券および外国投資証券で投資法人債券に類する証券を以下「公社債」といい、第13号の証券および第14号の証券（「新投資口予約権証券」および「投資法人債券」（外国投資証券でかかる性質を有するものを含みます。）を除きます。）を以下「投資信託証券」といいます。

(八) 委託会社は、信託金を、前記(ロ)に掲げる有価証券のほか、次に掲げる金融商品（金融商品取引法第2条第2項の規定により有価証券とみなされる同項各号に掲げる権利を含みます。）により運用することを指図することができます。

1. 預金
2. 指定金銭信託（金融商品取引法第2条第1項第14号に規定する受益証券発行信託を除きます。）
3. コール・ローン
4. 手形割引市場において売買される手形
5. 貸付債権信託受益権であって金融商品取引法第2条第2項第1号で定めるもの
6. 外国の者に対する権利で第5号の権利の性質を有するもの

(二) 前記(ロ)の規定にかかわらず、ファンドの設定、解約、償還、投資環境の変動等への対応等、委託会社が運用上必要と認めるときは、委託会社は、信託金を前記(八)に掲げる金融商品により運用することの指図ができます。

(参考)マザーファンド概要

「国内債券インデックス マザーファンド」の概要

1. 基本方針

この投資信託は、わが国の公社債を中心に投資を行い、NOMURA-BPI総合と連動する投資成果を目標として運用を行います。

2. 運用方法

(1) 投資対象

わが国の公社債を主要投資対象とします。

(2)投資態度

NOMURA-BPI総合をベンチマークとし、その動きに連動する投資成果を目標として運用を行います。

投資信託財産に属する資産の価格変動リスクを回避するため、並びに投資対象資産を保有した場合と同様の損益を実現するため、債券先物取引等を活用することがあります。このため、債券の組入総額と債券先物取引等の買建玉の時価総額の合計額が、投資信託財産の純資産総額を超えることがあります。

ただし、資金動向、市況動向の急激な変化が生じたとき等ならびに投資信託財産の規模によっては、上記の運用ができない場合があります。

投資信託財産に属する資産の価格変動リスクを回避するため、並びに投資対象資産を保有した場合と同様の損益を実現するため、国内において行われる有価証券先物取引、有価証券指数等先物取引、有価証券オプション取引、金利に係る先物取引および金利に係るオプション取引ならびに外国の市場における有価証券先物取引、有価証券指数等先物取引、有価証券オプション取引、金利に係る先物取引および金利に係るオプション取引と類似の取引を行うことができます。

投資信託財産に属する資産の価格変動リスクを回避するため、スワップ取引および金利先渡取引を行うことができます。

3.運用制限

同一銘柄の転換社債、ならびに新株予約権付社債のうち会社法第236条第1項第3号の財産が当該新株予約権付社債についての社債であって当該社債と当該新株予約権がそれぞれ単独で存在し得ないことをあらかじめ明確にしているもの（以下会社法施行前の旧商法第341条ノ3第1項第7号および第8号の定めがある新株予約権付社債を含め「転換社債型新株予約権付社債」といいます。）への投資は、投資信託財産の純資産総額の10%以下とします。

投資信託証券への投資は、投資信託財産の純資産総額の5%以下とします。

外貨建資産への投資は、行いません。

一般社団法人投資信託協会規則に定める一の者に対する株式等エクスポージャー、債券等エクスポージャーおよびデリバティブ等エクスポージャーの投資信託財産の純資産総額に対する比率は、原則としてそれぞれ10%、合計で20%以内とすることとし、当該比率を超えることとなった場合には、委託会社は、一般社団法人投資信託協会規則にしたがい当該比率以内となるよう調整を行うこととします。

デリバティブ取引等（金融商品取引法第2条第20項に規定するものをいい、オプションを表示する証券もしくは証書に係る取引および選択権付債券売買を含みます。）について、一般社団法人投資信託協会規則に定める合理的な方法により算出した額が、投資信託財産の純資産総額を超えることとなる投資の指図をしません。

「国内株式インデックス マザーファンド」の概要

1.基本方針

この投資信託は、わが国の株式を中心に投資を行い、T O P I X (東証株価指数)(配当込み)と連動する投資成果を目標として運用を行います。

2.運用方法

(1)投資対象

わが国の取引所（金融商品取引法第2条第16項に規定する金融商品取引所および金融商品取引法第2条第17項に規定する取引所金融商品市場ならびに金融商品取引法第2条第8項第3号ロに規定する外国金融商品市場および当該市場を開設するものをいいます。以下同じ。）に上場している株

式を主要投資対象とします。

(2)投資態度

原則としてわが国の金融商品取引所等に上場している株式に分散投資を行い、TOPIX（東証株価指数）（配当込み）の動きに連動する投資成果を目標として運用を行います。

株式への組入比率は、原則として、100%に近い状態を維持します。

投資信託財産に属する資産の価格変動リスクを回避するため、並びに投資対象資産を保有した場合と同様の損益を実現するため、株価指数先物取引等を活用することがあります。このため、株式の組入総額と株価指数先物取引等の買建玉の時価総額の合計額が、投資信託財産の純資産総額を超えることがあります。

ただし、資金動向、市況動向の急激な変化が生じたとき等ならびに投資信託財産の規模によっては、上記の運用ができない場合があります。

投資信託財産に属する資産の価格変動リスクを回避するため、並びに投資対象資産を保有した場合と同様の損益を実現するため、国内外において行われる有価証券先物取引、有価証券指数等先物取引、有価証券オプション取引を行うことができます。

3.運用制限

株式への投資割合には制限を設けません。

外貨建資産への投資は、行いません。

新株引受権証券および新株予約権証券への投資は、取得時において投資信託財産の純資産総額の10%以下とします。

同一銘柄の株式への投資割合には制限を設けません。

同一銘柄の転換社債ならびに転換社債型新株予約権付社債への投資は、投資信託財産の純資産総額の10%以下とします。

同一銘柄の新株引受権証券および新株予約権証券への投資は、取得時において投資信託財産の純資産総額の5%以下とします。

投資信託証券への投資は、投資信託財産の純資産総額の5%以下とします。

前各号の規定にかかわらず、一般社団法人投資信託協会規則に定める一の者に対する株式等エクスポージャー、債券等エクスポージャーおよびデリバティブ等エクスポージャーの投資信託財産の純資産総額に対する比率は、原則としてそれぞれ10%、合計で20%以内とすることとし、当該比率を超えることとなった場合には、委託会社は、一般社団法人投資信託協会規則にしたがい当該比率以内となるよう調整を行うこととします。

デリバティブ取引等（金融商品取引法第2条第20項に規定するものをいい、新株予約権証券またはオプションを表示する証券もしくは証書に係る取引および選択権付債券売買を含みます。）について、一般社団法人投資信託協会規則に定める合理的な方法により算出した額が、投資信託財産の純資産総額を超えることとなる投資の指図をしません。

「外国債券インデックス マザーファンド」の概要

1.基本方針

この投資信託は、日本を除く世界の主要国の公社債を中心に投資を行い、FTSE世界国債インデックス（除く日本、円ベース）と連動する投資成果を目標として運用を行います。

2.運用方法

(1)投資対象

日本を除く世界の主要国の公社債を主要投資対象とします。

(2)投資態度

FTSE世界国債インデックス（除く日本、円ベース）をベンチマークとし、その動きに連動する投資成果を目標として運用を行います。

投資信託財産に属する資産の価格変動リスクを回避するため、並びに投資対象資産を保有した場合と同様の損益を実現するため、債券先物取引等を活用することがあります。このため、債券の組入総額と債券先物取引等の買建玉の時価総額の合計額が、投資信託財産の純資産総額を超えることがあります。

ただし、資金動向、市況動向の急激な変化が生じたとき等ならびに投資信託財産の規模によっては、上記の運用ができない場合があります。

有価証券等の価格変動リスクを回避するため、国内において行われる有価証券先物取引、有価証券指数等先物取引、有価証券オプション取引、金利に係る先物取引および金利に係るオプション取引ならびに外国の市場における有価証券先物取引、有価証券指数等先物取引、有価証券オプション取引、金利に係る先物取引および金利に係るオプション取引と類似の取引を行うことができます。また、投資信託財産に属する資産の為替変動リスクを回避するため、国内において行われる通貨に係る先物取引、通貨に係る選択権取引ならびに外国の市場における通貨に係る先物取引、通貨に係る先物オプション取引を行うことができます。

投資信託財産に属する資産の価格変動リスクおよび為替変動リスクを回避するため、異なった通貨、異なった受取金利または異なった受取金利とその元本を一定の条件のもとに交換する取引を行うことができます。

投資信託財産に属する資産の価格変動リスクおよび為替変動リスクを回避するため、金利先渡し取引および為替先渡し取引を行うことができます。

3. 運用制限

同一銘柄の転換社債ならびに転換社債型新株予約権付社債への投資は、投資信託財産の純資産総額の10%以下とします。

投資信託証券への投資は、投資信託財産の純資産総額の5%以下とします。

外貨建資産への投資割合には、制限を設けません。

一般社団法人投資信託協会規則に定める一の者に対する株式等エクスポージャー、債券等エクスポージャーおよびデリバティブ等エクスポージャーの投資信託財産の純資産総額に対する比率は、原則としてそれぞれ10%、合計で20%以内とすることとし、当該比率を超えることとなった場合には、委託会社は、一般社団法人投資信託協会規則にしたがい当該比率以内となるよう調整を行うこととします。

デリバティブ取引等（金融商品取引法第2条第20項に規定するものをいい、オプションを表示する証券もしくは証書に係る取引および選択権付債券売買を含みます。）について、一般社団法人投資信託協会規則に定める合理的な方法により算出した額が、投資信託財産の純資産総額を超えることとなる投資の指図をしません。

「外国株式インデックス マザーファンド」の概要

1. 基本方針

この投資信託は、日本を除く世界の主要国の株式市場の動きをとらえることをめざして、MSCIコクサイ・インデックス(配当込み、円換算ベース)に連動する投資成果を目標として運用を行います。

2. 運用方法

(1) 投資対象

原則として、MSCIコクサイ・インデックス(配当込み、円換算ベース)を構成している国の株式を主要投資対象とします。

(2) 投資態度

原則としてMSCIコクサイ・インデックスを構成している国の株式に分散投資を行い、MSCIコクサイ・インデックス(配当込み、円換算ベース)の動きに連動する投資成果を目標とし

て運用を行います。

株式の組入比率は、原則として、100%に近い状態を維持します。

外貨建資産に対する為替ヘッジは、原則として行いません。

投資信託財産に属する資産の価格変動リスクを回避するため、並びに投資対象資産を保有した場合と同様の損益を実現するため、株価指数先物取引等を活用することがあります。このため、株式の組入総額と株価指数先物取引等の買建玉の時価総額の合計額が、投資信託財産の純資産総額を超えることがあります。

有価証券等の価格変動リスクおよび為替変動リスクを回避するため、国内において行われる有価証券先物取引、有価証券指数等先物取引、有価証券オプション取引、通貨に係る先物取引、および通貨に係る選択権取引ならびに外国の市場における有価証券先物取引、有価証券指数等先物取引、有価証券オプション取引、通貨に係る先物取引、および通貨に係る先物オプション取引と類似の取引を行うことができます。

ただし、資金動向、市況動向の急激な変化が生じたとき等ならびに投資信託財産の規模によっては、上記の運用ができない場合があります。

投資信託財産に属する資産の為替変動リスクを回避するため、異なった通貨を一定の条件のもとに交換する取引を行うことができます。

投資信託財産に属する資産の為替変動リスクを回避するため、為替先渡取引を行うことができます。

3. 運用制限

株式への投資割合には制限を設けません。

外貨建資産への投資割合には制限を設けません。

新株引受権証券および新株予約権証券への投資は、取得時において投資信託財産の純資産総額の10%以下とします。

同一銘柄の株式への投資は、投資信託財産の純資産総額の10%以下とします。

同一銘柄の転換社債ならびに転換社債型新株予約権付社債への投資は、投資信託財産の純資産総額の10%以下とします。

同一銘柄の新株引受権証券および新株予約権証券への投資は、取得時において投資信託財産の純資産総額の5%以下とします。

投資信託証券への投資は、投資信託財産の純資産総額の5%以下とします。

一般社団法人投資信託協会規則に定める一の者に対する株式等エクスポージャー、債券等エクスポージャーおよびデリバティブ等エクスポージャーの投資信託財産の純資産総額に対する比率は、原則としてそれぞれ10%、合計で20%以内とすることとし、当該比率を超えることとなった場合には、委託会社は、一般社団法人投資信託協会規則にしたがい当該比率以内となるよう調整を行うこととします。

デリバティブ取引等（金融商品取引法第2条第20項に規定するものをいい、新株予約権証券またはオプションを表示する証券もしくは証書に係る取引および選択権付債券売買を含みます。）について、一般社団法人投資信託協会規則に定める合理的な方法により算出した額が、投資信託財産の純資産総額を超えることとなる投資の指図をしません。

「短期金融資産 マザーファンド」の概要

1. 基本方針

この投資信託は、わが国の短期金融資産等（短期公社債および短期金融商品を含みます。以下同じ。）を中心に投資を行い、安定した収益の確保を目標として運用を行います。

2. 運用方法

(1) 投資対象

わが国の短期金融資産等を主要投資対象とします。

(2)投資態度

わが国の短期金融資産等を中心に投資を行い、わが国の無担保コール翌日物金利の累積投資収益率を上回る運用成果をめざします。

投資信託財産に属する資産の価格変動リスクを回避するため、国内において行われる有価証券先物取引、有価証券指数等先物取引、有価証券オプション取引、金利に係る先物取引および金利に係るオプション取引ならびに外国の市場における有価証券先物取引、有価証券指数等先物取引、有価証券オプション取引、金利に係る先物取引および金利に係るオプション取引と類似の取引を行うことができます。

投資信託財産に属する資産の価格変動リスクを回避するため、スワップ取引および金利先渡取引を行うことができます。

ただし、資金動向、市況動向の急激な変化が生じたとき等ならびに投資信託財産の規模によっては、上記の運用ができない場合があります。

3.運用制限

株式への投資は、転換社債の転換および新株予約権（転換社債型新株予約権付社債の新株予約権に限ります。）の行使により取得したものに限ることとし、投資割合は、取得時において投資信託財産の純資産総額の10%以下とします。

同一銘柄の転換社債ならびに転換社債型新株予約権付社債への投資は、投資信託財産の純資産総額の10%以下とします。

投資信託証券への投資割合は、投資信託財産の純資産総額の5%以下とします。

外貨建資産への投資は行いません。

一般社団法人投資信託協会規則に定める一の者に対する株式等エクスポージャー、債券等エクスポージャーおよびデリバティブ等エクスポージャーの投資信託財産の純資産総額に対する比率は、原則としてそれぞれ10%、合計で20%以内とすることとし、当該比率を超えることとなった場合には、委託会社は、一般社団法人投資信託協会規則にしたがい当該比率以内となるよう調整を行うこととします。

デリバティブ取引等（金融商品取引法第2条第20項に規定するものをいい、オプションを表示する証券もしくは証書に係る取引および選択権付債券売買を含みます。）について、一般社団法人投資信託協会規則に定める合理的な方法により算出した額が、投資信託財産の純資産総額を超えることとなる投資の指図をしません。

(3)【運用体制】

ファンドの運用体制は以下の通りです。記載された体制、委員会等の名称、人員等は、今後変更されることがあります。

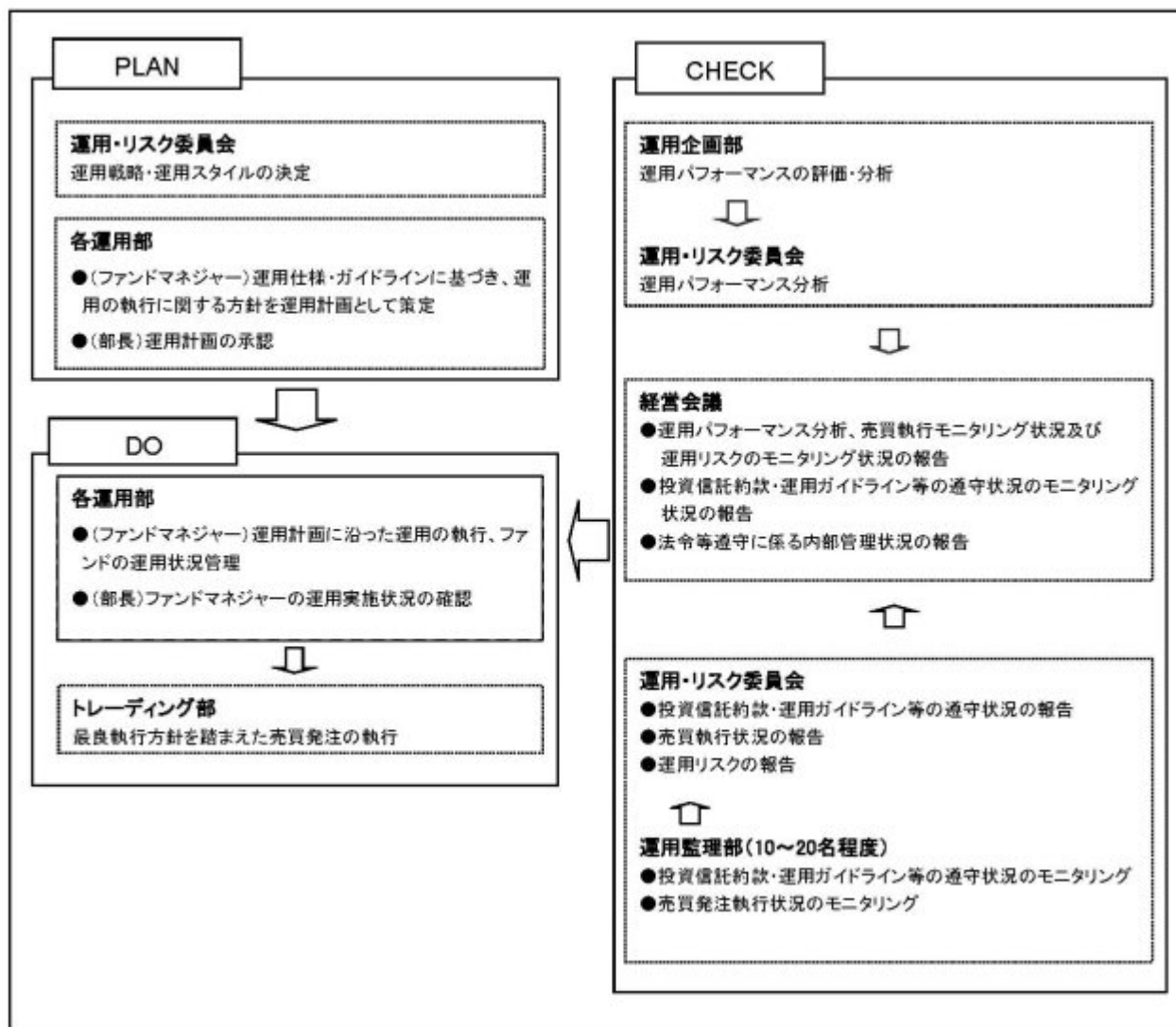

委託会社では社内規定を定めて運用に係る組織及びその権限と責任を明示するとともに、運用を行うに当たって遵守すべき基本的な事項を含め、運用とリスク管理を適正に行うことを目的とした運用等に係る業務規則を定めています。

委託会社は、受託会社又は再信託受託会社に対して、日々の純資産照合、月次の勘定残高照合などを行っています。また、外部監査法人による内部統制の整備及び運用状況の報告書を再信託受託会社より受け取っております。

(4) 【分配方針】

毎決算時に、原則として、以下の方針にもとづき収益分配を行います。

- ・分配対象額の範囲は、経費控除後の配当等収益および売買益（評価益を含みます。）等の全額とします。
- ・分配対象額については、委託会社が、基準価額水準等を勘案して分配金額を決定します。
- ・留保益の運用については、特に制限を設けず、委託会社の判断にもとづき、元本部分と同一の運用を行います。

将来の分配金の支払い及びその金額について保証するものではありません。

(5) 【投資制限】

<約款に定める投資制限>

- (イ) 株式への実質投資割合は、投資信託財産の純資産総額の90%以下とします。（投資信託約款の「運用の基本方針」）
- (ロ) 投資信託証券（上場投資信託証券を除きます。）への実質投資割合は、投資信託財産の純資産総額の5%以下とします。（投資信託約款の「運用の基本方針」）
- (ハ) 外貨建資産への実質投資割合は、投資信託財産の純資産総額の50%以下とします。（投資信託約款の「運用の基本方針」）
- (ニ) 為替予約取引は、ヘッジ目的に限定しません。（投資信託約款の「運用の基本方針」）
- (ホ) デリバティブ取引は、ヘッジ目的に限定しません。（投資信託約款の「運用の基本方針」）
- (ヘ) 委託会社が投資することを指図する株式、新株引受権証券および新株予約権証券は、取引所に上場されている株式の発行会社の発行するもの、取引所に準ずる市場において取引されている株式の発行会社の発行するものとします。ただし、株主割当または社債権者割当により取得する株式、新株引受権証券および新株予約権証券については、この限りではありません。前文の規定にかかわらず、上場予定または登録予定の株式、新株引受権証券および新株予約権証券で目論見書等において上場または登録されることが確認できるものについては、委託会社が投資することを指図することができるものとします。（投資信託約款第20条）
- (ト) 委託会社は、投資信託財産の効率的な運用に資するため、信用取引により株券を売付けることの指図をすることができます。なお、当該売付の決済については、株券の引渡しまたは買戻しにより行うことの指図をすることができるものとします。信用取引の指図は、次の各号に掲げる有価証券の発行会社が発行する株券について行うことができるものとし、かつ次の各号に掲げる株券数の合計数を超えないものとします。（投資信託約款第21条）
1. 投資信託財産に属する株券および新株引受権証券の権利行使により取得する株券
 2. 株式分割により取得する株券
 3. 有償増資により取得する株券
 4. 売出しにより取得する株券
 5. 投資信託財産に属する転換社債の転換請求および転換社債型新株予約権付社債の新株予約権の行使により取得可能な株券
 6. 投資信託財産に属する新株引受権証券および新株引受権付社債券の新株引受権の行使、ならびに投資信託財産に属する新株予約権証券および新株予約権付社債券の新株予約権（第5号に定めるものを除きます。）の行使により取得可能な株券
- (チ) 委託会社は、投資信託財産に属する資産の効率的な運用に資するため、ならびに価格変動リスクを回避するため、わが国の取引所における有価証券先物取引（金融商品取引法第28条第8項第3号イに掲げるものをいいます。）、有価証券指数等先物取引（金融商品取引法第28条第8項第3号ロに掲げるものをいいます。）および有価証券オプション取引（金融商品取引法第28条第8項第3号ハに掲げるものをいいます。）ならびに委託会社が適当と認める外国の取引所等におけるこれらの取引と類似の取引を行うことを指図することができます。なお、選択権取引は、オプション取引に含めて取扱うものとします。（以下同じ。）また、委託会社は、投資信託財産に属する資産の効率的な運用に資するため、ならびに為替変動リスクを回避するため、わが国の取引所における通貨に係る先物取引およびオプション取引ならびに委託会社が適当と認める外国の取引所等における通貨に係る先物取引およびオプション取引を行うことを指図することができます。また、委託会社は、投資信託財産に属する資産の効率的な運用に資するため、ならびに価格変動リスクを回避するため、わが国の取引所における金利に係る先物取引およびオプション取引ならびに委託会社が適当と認める外国の取引所等におけるこれらの取引と類似の取引を行うことを指図することができます。（投資信託約款第22条）
- (リ) 委託会社は、投資信託財産に属する資産の効率的な運用に資するため、ならびに価格変動リスク

および為替変動リスクを回避するため、異なった通貨、異なった受取金利、または異なった受取金利とその元本を一定の条件のもとに交換する取引（以下「スワップ取引」といいます。）を行うことを指図することができます。スワップ取引の指図にあたっては、当該取引の契約期限が、原則として、この信託の信託期間を超えないものとします。ただし、当該取引が当該信託期間内で全部解約が可能なものについてはこの限りではありません。（投資信託約款第23条）

（ヌ）委託会社は、投資信託財産に属する資産の効率的な運用に資するため、ならびに価格変動リスクおよび為替変動リスクを回避するため、金利先渡取引および為替先渡取引を行うことを指図することができます。金利先渡取引および為替先渡取引の指図にあたっては、当該取引の決済日が、原則としてこの信託の信託期間を超えないものとします。ただし、当該取引が当該信託期間内で全部解約可能なものについてはこの限りではありません。（投資信託約款第24条）

（ル）委託会社は、投資信託財産の効率的な運用に資するため、投資信託財産に属する株式および公社債を次の各号の範囲内で貸付の指図をすることができます。（投資信託約款第25条）

1. 株式の貸付は、貸付時点において、貸付株式の時価合計額が、投資信託財産で保有する株式の時価合計額を超えないものとします。
2. 公社債の貸付は、貸付時点において、貸付公社債の額面金額の合計額が、投資信託財産で保有する公社債の額面金額の合計額を超えないものとします。

（ロ）公社債の空売りの指図、目的および範囲

委託会社は、投資信託財産の効率的な運用に資するため、投資信託財産において有しない公社債又は次項の規定により借り入れた公社債を売り付けることの指図をすることができます。なお、当該売付の決済については、売り付けた公社債の引渡し又は買戻しにより行うことの指図をすることができるものとします。売付の指図は、当該売付に係る公社債の時価総額が投資信託財産の純資産総額の範囲内とします。（投資信託約款第26条）

（ワ）委託会社は、投資信託財産の効率的な運用に資するため、公社債の借入れの指図をすることができます。この借入れの指図は、当該借入れに係る公社債の時価総額が投資信託財産の純資産総額の範囲内とします。（投資信託約款第27条）

（カ）委託会社は、投資信託財産の効率的な運用に資するため、並びに為替変動リスクを回避するため、外国為替の売買の予約取引の指図をすることができます。この予約取引の指図は、投資信託財産に係る為替の買予約とマザーファンドの投資信託財産に係る為替の買予約のうち投資信託財産に属するとみなした額との合計額と、投資信託財産に係る為替の売予約とマザーファンドの投資信託財産に係る為替の売予約のうち投資信託財産に属するとみなした額との合計額との差額につき円換算した額が、投資信託財産の純資産総額を超えないものとします。ただし、投資信託財産に属する外貨建資産（マザーファンドの投資信託財産に係る外貨建資産のうち投資信託財産に属するとみなした額を含みます。）の為替変動リスクを回避するためにする当該予約取引の指図については、この限りではありません。（投資信託約款第30条）

（コ）資金の借入れ

委託会社は、投資信託財産の効率的な運用ならびに運用の安定性に資するため、一部解約に伴う支払資金の手当（一部解約に伴う支払資金の手当のために借り入れた資金の返済を含みます。）を目的として、または再投資に係る収益分配金の支払資金の手当を目的として、資金の借入れ（コール市場を通じる場合を含みます。）の指図を行うことができます。なお、当該借入金をもって有価証券等の運用は行わないものとします。また、一部解約に伴う支払資金の手当に係る借入期間は、受益者への解約代金支払開始日から投資信託財産で保有する有価証券等の売却代金の受渡日までの間または受益者への解約代金支払開始日から投資信託財産で保有する有価証券等の解約代金入金日までの間もしくは受益者への解約代金支払開始日から投資信託財産で保有する有価証券等の償還金の入金日までの期間が5営業日以内である場合の当該期間とし、資金借入額は当該有価証券等の売却代金、解約代金および有価証券等の償還金の合計額を限度とします。ま

た、収益分配金の再投資に係る借入期間は、投資信託財産から収益分配金が支弁される日からその翌営業日までとし、資金借入額は収益分配金の再投資額を限度とします。なお、借入金の利息は投資信託財産中より支弁します。（投資信託約款第36条）

（タ）一般社団法人投資信託協会規則に定める一の者に対する株式等エクスポージャー、債券等エクスポージャーおよびデリバティブ等エクスポージャーの投資信託財産の純資産総額に対する比率は、原則としてそれぞれ10%、合計で20%以内とすることとし、当該比率を超えることとなった場合には、委託会社は、一般社団法人投資信託協会規則にしたがい当該比率以内となるよう調整を行うこととします。（投資信託約款の「運用の基本方針」）

（レ）デリバティブ取引等（金融商品取引法第2条第20項に規定するものをいい、新株予約権証券、新投資口予約権証券またはオプションを表示する証券もしくは証書に係る取引および選択権付債券売買を含みます。ただし、この投資信託において取引可能なものに限り、）について、一般社団法人投資信託協会規則に定める合理的な方法により算出した額が、投資信託財産の純資産総額を超えることとなる投資の指図をしません。（投資信託約款の「運用の基本方針」）

前記（イ）から（ハ）における「実質投資割合」とは、ファンドの投資信託財産の純資産総額に対する、ファンドの投資信託財産に属する前記（イ）から（ハ）に掲げる当該各資産の時価総額とマザーファンドの投資信託財産に属する当該各資産の時価総額のうちファンドの投資信託財産に属するとみなした額の合計額の割合をいいます。また、「ファンドの投資信託財産に属するとみなした額」とは、ファンドの投資信託財産に属するマザーファンドの受益証券の時価総額に、マザーファンドの投資信託財産の純資産総額に占める当該各資産の時価総額の割合を乗じて得た額をいいます。前記（カ）における「投資信託財産に属するとみなした額」も同様です。

< 関連法令に基づく投資制限 >

イ．同一の法人の発行する株式への投資制限

（投資信託及び投資法人に関する法律、同法施行規則）

委託会社は、同一の法人の発行する株式を、その運用の指図を行う全ての委託者指図型投資信託につき、投資信託財産として有する当該株式に係る議決権の総数が当該株式に係る議決権の総数に100分の50を乗じて得た数を超えることとなる場合においては、投資信託財産をもって取得することを受託会社に指図しないものとします。

3【投資リスク】

(1) ファンドのリスク

当ファンドは、値動きのある有価証券等に投資しますので、基準価額は変動します。従って、投資者の皆様の投資元本は保証されているものではなく、基準価額の下落により、損失を被り、投資元本を割り込むことがあります。

信託財産に生じた利益及び損失は、全て投資者の皆様に帰属します。

投資信託は預貯金と異なります。

当ファンドの主なリスクは以下の通りです。

株価変動リスク

株価は、発行者の業績、経営・財務状況の変化及びそれらに関する外部評価の変化や国内外の経済情勢等により変動します。株価が下落した場合は、基準価額の下落要因となります。

為替変動リスク

為替相場は、各国の経済状況、政治情勢等の様々な要因により変動します。投資先の通貨に対して円高となった場合には、基準価額の下落要因となります。

金利変動リスク

債券の価格は、一般的に金利低下（上昇）した場合は値上がり（値下がり）します。また、発行者

の財務状況の変化等及びそれらに関する外部評価の変化や国内外の経済情勢等により変動します。

債券価格が下落した場合は、基準価額の下落要因となります。

信用リスク

有価証券の発行体が財政難、経営不振、その他の理由により、利払い、償還金、借入金等をあらかじめ決められた条件で支払うことができなくなった場合、又はそれが予想される場合には、有価証券の価格は下落し、基準価額の下落要因となる可能性があります。

有価証券の貸付等に係るリスク

有価証券の貸付等においては、取引相手先の倒産などにより決済が不履行となるリスクがあります。貸付契約が不履行となった場合、担保金による有価証券の買戻しの際、時価変動の影響から損失を被り、基準価額の下落要因となる可能性があります。

流動性リスク

時価総額が小さい、取引量が少ない等流動性が低い市場、あるいは取引規制等の理由から流動性が低下している市場で有価証券等を売買する場合、市場の実勢と大きく乖離した水準で取引されることがあり、その結果、基準価額の下落要因となる可能性があります。

カントリーリスク

投資対象国・地域において、政治・経済情勢の変化、外国為替規制、資本規制、税制の変更等の事態が生じた場合、又はそれが予想される場合には、方針に沿った運用が困難になり、基準価額の下落要因となる可能性があります。

当ファンドのリスクは、上記に限定されるものではありません。

<その他の留意点>

同じマザーファンドに投資する他のベビーファンドの資金変動等に伴いマザーファンドにおいて有価証券の売買等が発生した場合、基準価額に影響を与えることがあります。

分配金は、預貯金の利息とは異なり、投資信託の純資産から支払われますので、分配金が支払われると、その金額相当分、基準価額は下がります。

分配金は、計算期間中に発生した収益（経費控除後の配当等収益及び評価益を含む売買益）を超えて支払われる場合があります。その場合、当期決算日の基準価額は前期決算日と比べて下落することになります。また、分配金の水準は、必ずしも計算期間におけるファンドの収益率を示すものではありません。

投資者のファンドの購入価額によっては、分配金の一部又は全部が、実質的には元本の一部払戻しに相当する場合があります。ファンド購入後の運用状況により、分配金額より基準価額の値上がり度が小さかった場合も同様です。

ファンドのお取引に関しては、金融商品取引法第37条の6の規定（いわゆるクーリング・オフ）の適用はありません。

ファンドは、大量の換金申込が発生し短期間で換金代金を手当てする必要がある場合や組入資産の主たる取引市場において市場環境が急変した場合等に、一時的に組入資産の流動性が低下し、市場実勢から期待できる価格で取引できないリスク、取引量が限られてしまうリスクがあります。

これにより、基準価額にマイナスの影響を及ぼす可能性や、換金の申込みの受付が中止、取り消しとなる可能性、換金代金のお支払が遅延する可能性があります。

確定拠出年金制度の加入者等はファンドの受益者ではありませんが、当該加入者等がファンドのリスクを実質的に負うこととなります。

(2) リスクの管理体制

委託会社におけるリスク管理体制

- ・運用部門から独立した運用監視部が、運用に関するリスク管理（流動性リスク管理等を含む）と法令等遵守状況のモニタリングを担当し、毎月開催される運用・リスク委員会等に報告します。

【参考情報】

当ファンドの年間騰落率及び分配金再投資基準価額の推移

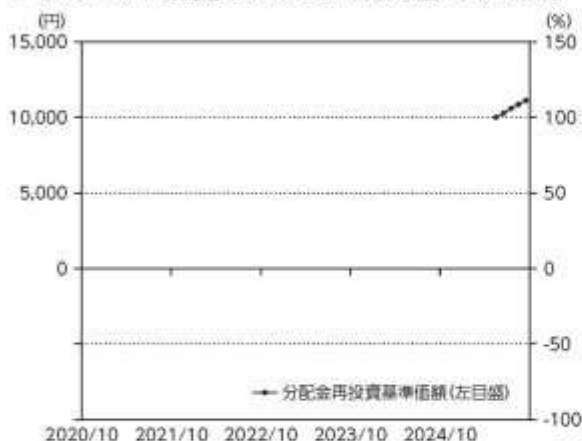

*当ファンドは設定から基準日まで1年経過していないため、表示に必要とする年間騰落率のデータが不足しております。従って、当ファンドの年間騰落率は記載していません。

*当ファンドの分配金再投資基準価額は、税引前の分配金を再投資したものとみなして計算した基準価額が記載されていますので、実際の基準価額とは異なる場合があります。

当ファンドと他の代表的な資産クラスとの騰落率の比較

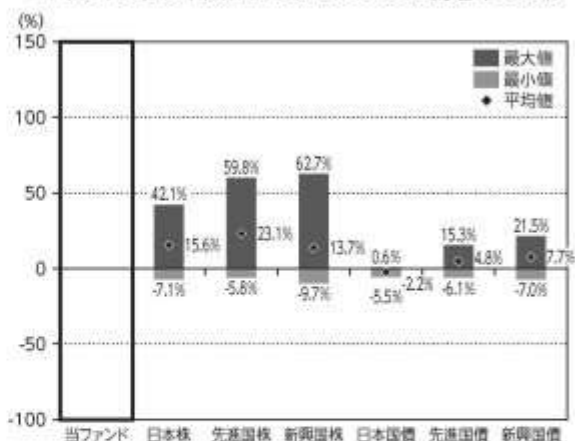

*2020年10月～2025年9月の5年間の各月末における直近1年間の騰落率の平均・最大・最小を、当ファンド及び他の代表的な資産クラスについて表示し、当ファンドと他の代表的な資産クラスを定量的に比較できるように作成したものです。他の代表的な資産クラス全てが当ファンドの投資対象とは限りません。

*当ファンドは設定から基準日まで1年経過していないため、表示に必要とする年間騰落率のデータが不足しております。従って、当ファンドの年間騰落率は記載していません。

各資産クラスの指数について

| | |
|---|--|
| 日本株 TOPIX(東証株価指数) (配当込み) | TOPIX(東証株価指数)とは、株式会社JPX総研が算出、公表する指数で、日本の株式市場を広く網羅するとともに、投資対象としての代表性を有するマーケット・ベンチマークで、浮動時ベースの株価総額加重方式により算出されます。(配当込み)指数は、配当収益を考慮して算出した株価指数です。同指数の指数値及び同指数に係る標準又は指標は、株式会社JPX総研又は株式会社JPX総研の親会社(以下「JPX」という。)の知的財産であり、指数の算出、指数値の公表、利用など同指数に関するすべての権利・ノウハウ及び同指数に係る標準又は指標に関するすべての権利はJPXが有します。JPXは、同指数の指数値の算出又は公表の誤謬、遅延又は中断に対し、責任を負いません。本商品は、JPXにより提供、保証又は販売されるものではなく、本商品の設定、販売及び販売促進活動に起因するいかなる損害に対してもJPXは責任を負いません。 |
| 先進国株 MSCIコクサイ・インデックス (配当込み、円ベース) | MSCIコクサイ・インデックスとは、MSCI Inc.が開発した日本を除く世界の主要国の株式市場の動きを表す株価指数で、株式総額重額をベースに算出されます。また「配当込み」指数は、配当収益を考慮して算出した株価指数です。同指数に関する著作権等の知的財産権及びその他の一切の権利はMSCI Inc.に帰属します。また、MSCI Inc.は同指数の内容を変更する権利及び公表を停止する権利を有しています。 |
| 新興国株 MSCI Emerging Markets インデックス (配当込み、円ベース) | MSCI Emerging Markets インデックスとは、MSCI Inc.が開発した世界の新興国株式市場の動きを表す株価指数で、株式総額重額をベースに算出されます。また「配当込み」指数は、配当収益を考慮して算出した株価指数です。同指数に関する著作権等の知的財産権及びその他の一切の権利はMSCI Inc.に帰属します。また、MSCI Inc.は同指数の内容を変更する権利及び公表を停止する権利を有しています。 |
| 日本国債 NOMURA-BPI国債 | NOMURA-BPI国債とは、野村フィデューシャリー・リサーチ&コンサルティング株式会社が公表する、国内で発行された公募固定利付国債の市場全体の動きを表す投資収益指数で、一定の編入基準に基づいて構成された国債ポートフォリオのパフォーマンスを基に計算されます。同指数の知的財産権は野村フィデューシャリー・リサーチ&コンサルティング株式会社に帰属します。なお、野村フィデューシャリー・リサーチ&コンサルティング株式会社は、同指数の正確性、完全性、信頼性、有用性を保証するものではなく、同指数を用いて行われる当社の事業活動・サービスに関して一切責任を負いません。 |
| 先進国債 FTSE世界国債インデックス (除く日本、円ベース) | FTSE世界国債インデックスは、FTSE Fixed Income LLCにより運営されている債券インデックスです。FTSE Fixed Income LLCは、本ファンドのスポンサーではなく、本ファンドの推薦、販売あるいは販売促進を行っていません。このインデックスのデータは、情報提供のみを目的としており、FTSE Fixed Income LLCは、当該データの正確性及び完全性を保証せず、またデータの誤謬、遅延又は遅延につき何ら責任を負いません。このインデックスに対する著作権等の知的財産その他一切の権利はFTSE Fixed Income LLCに帰属します。 |
| 新興国債 JPMorgan Global Bond Index-Emerging Markets (除く日本、円ベース) | 本指数は、信頼性が高いとみなす指数に基づき作成していますが、J.P. Morganはその完全性・正確性を保証するものではありません。本指数は許諾を受けて使用しています。J.P. Morganからの書面による事前承認なしに本指数を複製・使用・頒布することは認められていません。Copyright 2014, J.P. Morgan Chase & Co. All rights reserved. |

(注) 海外の指数は、為替ヘッジなしによる投資を想定して、円ベース指数を使用しております。

4【手数料等及び税金】

(1)【申込手数料】

ありません。

（２）【換金（解約）手数料】

< 解約手数料 >

ありません。

< 信託財産留保額 >

ご解約時に、信託財産留保額（ ）の控除はありません。

「信託財産留保額」とは、償還時まで投資を続ける投資者との公平性の確保やファンド残高の安定的な推移を図るため、信託期間満了前の解約に対し解約者から徴収する一定の金額をいい、投資信託財産に繰り入れられません。

（３）【信託報酬等】

信託報酬等の額及び支弁の方法

信託報酬の総額は、以下のイ．及びロ．を合計した額とします。

イ．当ファンドの計算期間を通じて毎日、投資信託財産の純資産総額に以下の率を乗じて得た額
（信託報酬 = 運用期間中の基準価額 × 信託報酬率）

その配分及び当該信託報酬を対価とする役務の内容は下記の通りです。

| 合計 | ターゲット・イヤー到来前 (第1計算期間から第(*1)計算期間まで) | ターゲット・イヤー到来後 (第(*2)計算期間以降) | 主な役務 |
|----|---------------------------------------|-------------------------------|---|
| | 年率0.242% (税抜 0.22%) () | 年率0.132% (税抜 0.12%) | |
| 配分 | 委託会社 | 年率0.1045% (税抜0.095%) | 委託した資金の運用、 基準価額の計算、開示 資料作成等の対価 |
| | 販売会社 | 年率0.099% (税抜0.09%) | 運用報告書等各種書類 の送付、口座内での ファンドの管理、購入 後の情報提供等の対価 |
| | 受託会社 | 年率0.0385% (税抜0.035%) | 運用財産の管理、委託 会社からの指図の実行 の対価 |

前記（*1）および（*2）となっている箇所には、下の表より各々の数字をあてはめてお読みください。

| | （*1） | （*2） |
|----------------------|------|------|
| DCターゲット・イヤー ファンド2065 | 41 | 42 |

「税抜」における「税」とは、消費税及び地方消費税（以下「消費税等」といいます。）をいいます。

ロ．有価証券の貸付の指図を行った場合は、ファンドの品貸料及びマザーファンドの品貸料のう

ちファンドに属するとみなした額に50%未満の率（ ）を乗じて得た額

2025年11月28日現在、合計で49.5%（税抜45%）以内とし、その配分は委託会社29.7%（税抜27%）、受託会社19.8%（税抜18%）です。（品貸料はファンドの収益として計上され、その一部を委託会社と受託会社が信託報酬として受け取るものです。）

信託報酬は、毎日計上され、ファンドの基準価額に反映されます。信託報酬は、毎計算期間の最初の6ヶ月終了日及び毎計算期末又は信託終了のときに投資信託財産中から支弁します。

信託報酬に係る消費税等相当額を、信託報酬支弁のときに投資信託財産中から支弁します。

（４）【その他の手数料等】

投資信託財産に関する租税、信託事務の処理に要する諸費用及び受託会社の立て替えた立替金の利息（「諸経費」といいます。）は、受益者の負担とし、そのつど投資信託財産中から支弁します（マザーファンドにおいて負担する場合があります。）。

借入金の利息は、受益者の負担とし、原則として借入金返済時に投資信託財産中から支弁します。

当ファンドの組入有価証券の売買の際に発生する売買委託手数料（ ）、先物取引・オプション取引に要する費用（ ）、組入資産の保管に要する費用（ ）等は、受益者の負担とし、取引のつど投資信託財産中から支弁します（マザーファンドにおいて負担する場合があります。）。

投資信託財産の財務諸表の監査に要する費用（ ）は、受益者の負担とし、日々計上のうえ毎計算期間の最初の6ヶ月終了日及び毎計算期末又は信託終了のときに投資信託財産中から支弁します。

これらの手数料等は、運用状況等により変動するなどの理由により、事前に料率、上限額等を示すことができません。

上記における役務提供の内容は以下の通りです。

組入有価証券の売買の際に発生する売買委託手数料は、売買仲介人に支払う手数料

先物取引・オプション取引に要する費用は、売買仲介人に支払う手数料

組入資産の保管に要する費用は、保管機関に支払う手数料

財務諸表の監査に要する費用は、監査法人に支払うファンドの監査に係る費用

上記の費用にはそれぞれ消費税等相当額が含まれます。

手数料等の合計額については、保有期間等に応じて異なりますので、上限額等を事前に示すことができません。

（５）【課税上の取扱い】

課税上は株式投資信託として取り扱われます。

個人の受益者に対する課税

イ．収益分配金に対する課税

収益分配金のうち配当所得として課税扱いとなる普通分配金については、以下の税率による源泉徴収が行われます。

なお原則として確定申告不要ですが、確定申告により、申告分離課税又は総合課税（配当控除の適用はありません。）のいずれかを選択することもできます。

| | 税 率（内 訳） |
|---------------|---------------------------|
| 2037年12月31日まで | 20.315%（所得税15.315%、住民税5%） |
| 2038年1月1日以降 | 20%（所得税15%、住民税5%） |

（2037年12月31日までの間は、復興特別所得税の税率が含まれます。）

ロ．一部解約金及び償還金に対する課税

一部解約時及び償還時の譲渡益は譲渡所得として課税対象となり、申告分離課税が適用されます（特定口座（源泉徴収選択口座）の利用も可能です。）。その税率は、上記イ．の表の通りで

す。

ハ．損益通算について

一部解約時及び償還時の譲渡損益については、確定申告により、特定公社債等の利子所得及び譲渡所得等の所得間並びに上場株式等（公募株式投資信託を含みます。）の配当所得（申告分離課税を選択したものに限り、）及び譲渡所得等との損益通算が可能です。

法人の受益者に対する課税

収益分配金のうち課税扱いとなる普通分配金並びに一部解約時及び償還時の個別元本超過額については、以下の税率による源泉徴収が行われます。源泉徴収された税金は、所有期間に応じて法人税額から控除できます。

なお、益金不算入制度の適用はありません。

| | 税 率 （所得税のみ） |
|---------------|-------------|
| 2037年12月31日まで | 15.315% |
| 2038年1月1日以降 | 15% |

（2037年12月31日までの間は、復興特別所得税の税率が含まれます。）

個別元本について

- イ．追加型株式投資信託について、受益者ごとの信託時の受益権の価額等（申込手数料及び当該申込手数料に係る消費税等相当額は含まれません。）が当該受益者の元本（個別元本）に当たります。
- ロ．受益者が同一ファンドの受益権を複数回取得した場合、個別元本は、当該受益者が追加信託を行うつど当該受益者の受益権口数で加重平均することにより算出されます。
- ハ．ただし個別元本は、複数支店で同一ファンドの受益権を取得する場合などにより把握方法が異なる場合がありますので、詳しくは販売会社へお問い合わせください。
- ニ．受益者が元本払戻金（特別分配金）を受け取った場合、収益分配金発生時にその個別元本から当該元本払戻金（特別分配金）を控除した額が、その後の当該受益者の個別元本となります。（「元本払戻金（特別分配金）」については、下記の「普通分配金と元本払戻金（特別分配金）」についてをご参照ください。）

普通分配金と元本払戻金（特別分配金）について

追加型株式投資信託の収益分配金には、課税扱いとなる「普通分配金」と、非課税扱いとなる「元本払戻金（特別分配金）」（受益者ごとの元本の一部払戻しに相当する部分）の区分があります。

受益者が収益分配金を受け取る際、

- イ．当該収益分配金落ち後の基準価額が当該受益者の個別元本と同額の場合又は当該受益者の個別元本を上回っている場合には、当該収益分配金の全額が普通分配金となり、
- ロ．当該収益分配金落ち後の基準価額が当該受益者の個別元本を下回っている場合には、その下回る部分の額が元本払戻金（特別分配金）となり、当該収益分配金から当該元本払戻金（特別分配金）を控除した額が普通分配金となります。

確定拠出年金の場合

確定拠出年金の課税上の取扱いは、下記の通りとなります。

受益者が確定拠出年金法に規定する資産管理機関及び国民年金基金連合会である場合は、当ファンドの毎決算時の収益分配金、一部解約金及び償還金について、所得税及び地方税が課されることはありません。なお、確定拠出年金制度の加入者等については、確定拠出年金の積立金の運用に係る税制が適用されます。

公募株式投資信託は税法上、一定の要件を満たした場合にNISA（少額投資非課税制度）の適用対象となります。ファンドは、NISAの対象ではありません。詳しくは、販売会社にお問い合わせください。

外国税額控除の適用となった場合には、分配時の税金が上記と異なる場合があります。

上記は、2025年9月30日現在のものですので、税法等が改正された場合等には、上記の内容が変更

される場合があります。

税金の取扱いの詳細については、税務専門家等にご確認されることをお勧めします。

(参考情報)ファンドの総経費率

直近の運用報告書作成対象期間におけるファンドの総経費率は以下の通りです。

| 総経費率(①+②) | 運用管理費用の比率① | その他費用の比率② |
|-----------|------------|-----------|
| 0.25% | 0.24% | 0.01% |

※対象期間は2025年5月30日～2025年8月28日です。

※対象期間中の運用・管理にかかった費用の総額(原則として、購入時手数料、売買委託手数料及び有価証券取引税を除く。)を期中の平均受益権口数に期中の平均基準価額(1口当たり)を乗じた数で除した値(年率)です。

※これらの値はあくまでも参考であり、実際に発生した費用の比率とは異なります。

※詳細につきましては、対象期間の運用報告書(全体版)をご覧ください。

5【運用状況】

以下は、2025年9月30日現在の状況について記載してあります。

【DCターゲット・イヤー ファンド2065】

(1)【投資状況】

| 資産の種類 | 国/地域 | 時価合計(円) | 投資比率(%) |
|---------------------|------|---------|---------|
| 親投資信託受益証券 | 日本 | 539,665 | 97.09 |
| 現金・預金・その他の資産(負債控除後) | | 16,185 | 2.91 |
| 合計(純資産総額) | | 555,850 | 100.00 |

(注1)国/地域は、発行体の所在地によって記載しております。

(注2)投資比率とは、本ファンドの純資産総額に対する当該資産の時価の比率をいいます。

(2)【投資資産】

【投資有価証券の主要銘柄】

イ. 評価額上位銘柄明細

| 国/地域 | 種類 | 銘柄名 | 数量 | 帳簿価額(円)単価 | 帳簿価額(円)金額 | 評価額(円)単価 | 評価額(円)金額 | 投資比率(%) |
|------|-----------|--------------------|--------|-----------|-----------|----------|----------|---------|
| 日本 | 親投資信託受益証券 | 国内株式インデックス マザーファンド | 82,260 | 3.2938 | 270,947 | 3.3760 | 277,709 | 49.96 |
| 日本 | 親投資信託受益証券 | 外国株式インデックス マザーファンド | 17,725 | 7.7170 | 136,783 | 7.9985 | 141,773 | 25.51 |
| 日本 | 親投資信託受益証券 | 国内債券インデックス マザーファンド | 65,260 | 1.2507 | 81,620 | 1.2517 | 81,685 | 14.70 |
| 日本 | 親投資信託受益証券 | 外国債券インデックス マザーファンド | 7,312 | 3.7096 | 27,124 | 3.7773 | 27,619 | 4.97 |
| 日本 | 親投資信託受益証券 | 短期金融資産 マザーファンド | 10,723 | 1.0142 | 10,875 | 1.0146 | 10,879 | 1.96 |

(注1)国/地域は、発行体の所在地によって記載しております。

(注2)投資比率は、本ファンドの純資産総額に対する当該銘柄の時価の比率です。

ロ. 種類別投資比率

| 種類 | 投資比率(%) |
|-----------|---------|
| 親投資信託受益証券 | 97.09 |
| 合計 | 97.09 |

(注)投資比率は、本ファンドの純資産総額に対する当該有価証券の時価の比率です。

【投資不動産物件】

該当事項はありません。

【その他投資資産の主要なもの】

該当事項はありません。

(3) 【運用実績】

【純資産の推移】

| | | 純資産総額（円） | | 1万口当たりの純資産額（円） | |
|----------|---------------|----------|---------|----------------|--------|
| | | （分配落） | （分配付） | （分配落） | （分配付） |
| 第1期計算期間末 | (2025年 8月28日) | 543,641 | 543,641 | 10,873 | 10,873 |
| | 2025年 5月末日 | 500,006 | | 10,000 | |
| | 6月末日 | 514,217 | | 10,284 | |
| | 7月末日 | 529,457 | | 10,589 | |
| | 8月末日 | 542,459 | | 10,849 | |
| | 9月末日 | 555,850 | | 11,117 | |

【分配の推移】

| | 期 間 | 1万口当たりの分配金（円） |
|---------|-------------------------|---------------|
| 第1期計算期間 | 2025年 5月30日～2025年 8月28日 | 0 |

【収益率の推移】

| | 期 間 | 収益率（％） |
|---------|-------------------------|--------|
| 第1期計算期間 | 2025年 5月30日～2025年 8月28日 | 8.7 |

(注1)収益率とは、各計算期間末の基準価額(分配付)から前計算期間末の基準価額(分配落)を控除した額を前計算期間末の基準価額(分配落)で除して得た数に100を乗じて得た数字です。

(注2)小数第2位を四捨五入しております。

(4) 【設定及び解約の実績】

| | 期 間 | 設定口数（口） | 解約口数（口） | 発行済み口数（口） |
|---------|-------------------------|---------|---------|-----------|
| 第1期計算期間 | 2025年 5月30日～2025年 8月28日 | 500,000 | | 500,000 |

(注1)第1期計算期間の設定口数には、当初設定口数を含みます。

(注2)当該計算期間中において、本邦外における設定または解約の実績はありません。

(参考)

国内債券インデックス マザーファンド

投資状況

| 資産の種類 | 国 / 地域 | 時価合計（円） | 投資比率（％） |
|-------|--------|-----------------|---------|
| 国債証券 | 日本 | 635,951,547,700 | 84.85 |
| 地方債証券 | 日本 | 38,806,610,521 | 5.18 |
| 特殊債券 | 日本 | 38,993,104,753 | 5.20 |
| | 韓国 | 396,984,000 | 0.05 |
| | 国際機関 | 297,822,000 | 0.04 |

| | | | |
|---------------------|---------|-----------------|--------|
| | 小計 | 39,687,910,753 | 5.30 |
| 社債券 | 日本 | 32,517,134,000 | 4.34 |
| | フランス | 1,182,368,000 | 0.16 |
| | オーストラリア | 396,656,000 | 0.05 |
| | 小計 | 34,096,158,000 | 4.55 |
| 現金・預金・その他の資産(負債控除後) | | 989,699,623 | 0.13 |
| 合計(純資産総額) | | 749,531,926,597 | 100.00 |

(注1)国/地域は、発行体の所在地によって記載しております。

(注2)投資比率とは、マザーファンドの純資産総額に対する当該資産の時価の比率をいいます。

投資資産

投資有価証券の主要銘柄

イ. 評価額上位銘柄明細

| 国/地域 | 種類 | 銘柄名 | 数量 | 帳簿価額(円)単価 | 帳簿価額(円)金額 | 評価額(円)単価 | 評価額(円)金額 | 利率(%) | 償還期限 | 投資比率(%) |
|------|------|----------------|---------------|-----------|---------------|----------|---------------|-------|------------|---------|
| 日本 | 国債証券 | 第174回利付国債(5年) | 7,930,000,000 | 98.75 | 7,831,503,200 | 98.25 | 7,791,542,200 | 0.700 | 2029/9/20 | 1.04 |
| 日本 | 国債証券 | 第377回利付国債(10年) | 6,740,000,000 | 97.45 | 6,568,583,000 | 96.59 | 6,510,300,800 | 1.200 | 2034/12/20 | 0.87 |
| 日本 | 国債証券 | 第376回利付国債(10年) | 6,870,000,000 | 95.20 | 6,540,424,600 | 94.32 | 6,480,058,800 | 0.900 | 2034/9/20 | 0.86 |
| 日本 | 国債証券 | 第361回利付国債(10年) | 6,860,000,000 | 94.81 | 6,504,472,100 | 94.18 | 6,460,748,000 | 0.100 | 2030/12/20 | 0.86 |
| 日本 | 国債証券 | 第350回利付国債(10年) | 6,570,000,000 | 98.02 | 6,440,242,500 | 97.89 | 6,431,570,100 | 0.100 | 2028/3/20 | 0.86 |
| 日本 | 国債証券 | 第371回利付国債(10年) | 6,940,000,000 | 93.24 | 6,470,918,000 | 92.19 | 6,398,610,600 | 0.400 | 2033/6/20 | 0.85 |
| 日本 | 国債証券 | 第372回利付国債(10年) | 6,640,000,000 | 95.92 | 6,369,486,400 | 94.81 | 6,295,649,600 | 0.800 | 2033/9/20 | 0.84 |
| 日本 | 国債証券 | 第150回利付国債(5年) | 6,250,000,000 | 98.93 | 6,183,235,400 | 99.00 | 6,187,750,000 | 0.005 | 2026/12/20 | 0.83 |
| 日本 | 国債証券 | 第374回利付国債(10年) | 6,570,000,000 | 95.15 | 6,251,957,000 | 94.17 | 6,187,297,500 | 0.800 | 2034/3/20 | 0.83 |
| 日本 | 国債証券 | 第368回利付国債(10年) | 6,720,000,000 | 92.92 | 6,244,835,000 | 91.99 | 6,182,332,800 | 0.200 | 2032/9/20 | 0.82 |
| 日本 | 国債証券 | 第373回利付国債(10年) | 6,640,000,000 | 94.03 | 6,243,592,000 | 92.97 | 6,173,340,800 | 0.600 | 2033/12/20 | 0.82 |
| 日本 | 国債証券 | 第360回利付国債(10年) | 6,450,000,000 | 95.09 | 6,133,766,600 | 94.55 | 6,098,604,000 | 0.100 | 2030/9/20 | 0.81 |
| 日本 | 国債証券 | 第370回利付国債(10年) | 6,520,000,000 | 94.36 | 6,152,374,300 | 93.28 | 6,082,247,200 | 0.500 | 2033/3/20 | 0.81 |
| 日本 | 国債証券 | 第367回利付国債(10年) | 6,570,000,000 | 93.41 | 6,137,037,000 | 92.43 | 6,072,782,400 | 0.200 | 2032/6/20 | 0.81 |
| 日本 | 国債証券 | 第178回利付国債(5年) | 6,120,000,000 | 99.94 | 6,116,831,400 | 99.13 | 6,066,817,200 | 1.000 | 2030/3/20 | 0.81 |
| 日本 | 国債証券 | 第352回利付国債(10年) | 6,180,000,000 | 97.52 | 6,026,940,000 | 97.32 | 6,014,376,000 | 0.100 | 2028/9/20 | 0.80 |
| 日本 | 国債証券 | 第168回利付国債(5年) | 6,030,000,000 | 98.76 | 5,955,756,100 | 98.34 | 5,930,324,100 | 0.600 | 2029/3/20 | 0.79 |
| 日本 | 国債証券 | 第375回利付国債(10年) | 6,070,000,000 | 97.27 | 5,904,887,400 | 96.24 | 5,842,253,600 | 1.100 | 2034/6/20 | 0.78 |
| 日本 | 国債証券 | 第363回利付国債(10年) | 6,220,000,000 | 94.12 | 5,854,384,900 | 93.41 | 5,810,350,800 | 0.100 | 2031/6/20 | 0.78 |
| 日本 | 国債証券 | 第369回利付国債(10年) | 6,150,000,000 | 94.71 | 5,825,015,000 | 93.63 | 5,758,737,000 | 0.500 | 2032/12/20 | 0.77 |
| 日本 | 国債証券 | 第346回利付国債(10年) | 5,750,000,000 | 98.86 | 5,684,910,000 | 98.89 | 5,686,290,000 | 0.100 | 2027/3/20 | 0.76 |

| | | | | | | | | | | |
|----|------|----------------|---------------|-------|---------------|-------|---------------|-------|------------|------|
| 日本 | 国債証券 | 第175回利付国債（5年） | 5,660,000,000 | 99.47 | 5,630,557,500 | 98.85 | 5,595,136,400 | 0.900 | 2029/12/20 | 0.75 |
| 日本 | 国債証券 | 第365回利付国債（10年） | 6,027,000,000 | 93.49 | 5,635,196,910 | 92.61 | 5,581,906,050 | 0.100 | 2031/12/20 | 0.74 |
| 日本 | 国債証券 | 第366回利付国債（10年） | 5,890,000,000 | 93.72 | 5,520,502,800 | 92.83 | 5,467,687,000 | 0.200 | 2032/3/20 | 0.73 |
| 日本 | 国債証券 | 第154回利付国債（5年） | 5,550,000,000 | 98.46 | 5,465,052,500 | 98.39 | 5,460,867,000 | 0.100 | 2027/9/20 | 0.73 |
| 日本 | 国債証券 | 第364回利付国債（10年） | 5,830,000,000 | 93.78 | 5,467,542,600 | 93.01 | 5,422,891,100 | 0.100 | 2031/9/20 | 0.72 |
| 日本 | 国債証券 | 第161回利付国債（5年） | 5,490,000,000 | 98.36 | 5,400,031,200 | 98.13 | 5,387,556,600 | 0.300 | 2028/6/20 | 0.72 |
| 日本 | 国債証券 | 第379回利付国債（10年） | 5,390,000,000 | 99.01 | 5,336,933,200 | 98.78 | 5,324,511,500 | 1.500 | 2035/6/20 | 0.71 |
| 日本 | 国債証券 | 第378回利付国債（10年） | 5,420,000,000 | 99.43 | 5,389,640,800 | 98.11 | 5,317,724,600 | 1.400 | 2035/3/20 | 0.71 |
| 日本 | 国債証券 | 第351回利付国債（10年） | 5,425,000,000 | 97.79 | 5,305,500,500 | 97.60 | 5,295,071,250 | 0.100 | 2028/6/20 | 0.71 |

(注1)国/地域は、発行体の所在地によって記載しております。

(注2)投資比率は、マザーファンドの純資産総額に対する当該銘柄の時価の比率です。

ロ.種類別投資比率

| 種類 | 投資比率（%） |
|-------|---------|
| 国債証券 | 84.85 |
| 地方債証券 | 5.18 |
| 特殊債券 | 5.30 |
| 社債券 | 4.55 |
| 合計 | 99.87 |

(注)投資比率は、マザーファンドの純資産総額に対する当該有価証券の時価の比率です。

投資不動産物件

該当事項はありません。

その他投資資産の主要なもの

該当事項はありません。

国内株式インデックス マザーファンド

投資状況

| 資産の種類 | 国/地域 | 時価合計（円） | 投資比率（%） |
|---------------------|------|-----------------|---------|
| 株式 | 日本 | 812,287,703,720 | 98.18 |
| 現金・預金・その他の資産(負債控除後) | | 15,058,427,190 | 1.82 |
| 合計(純資産総額) | | 827,346,130,910 | 100.00 |

(注1)国/地域は、発行体の所在地によって記載しております。

(注2)投資比率とは、マザーファンドの純資産総額に対する当該資産の時価の比率をいいます。

その他の資産の投資状況

| 資産の種類 | 買建 / 売建 | 国/地域 | 時価合計（円） | 投資比率（%） |
|----------|---------|------|----------------|---------|
| 株価指数先物取引 | 買建 | 日本 | 14,417,190,000 | 1.74 |

(注1)評価にあたっては、知りうる直近の日の主たる取引所の発表する清算値段または最終相場で評価しております。このような時価が発表されていない場合には、計算期間末日に最も近い最終相場や気配値等、原則に準ずる方法で評価しております。

(注2)投資比率とは、マザーファンドの純資産総額に対する当該資産の時価の比率をいいます。

投資資産

投資有価証券の主要銘柄

イ. 評価額上位銘柄明細

| 国/ 地域 | 種類 | 銘柄名 | 業種 | 数量 | 帳簿価額(円) 単価 | 帳簿価額(円) 金額 | 評価額(円) 単価 | 評価額(円) 金額 | 投資 比率 (%) |
|----------|----|-------------------|--------|------------|---------------|----------------|--------------|----------------|-----------------|
| 日本 | 株式 | トヨタ自動車 | 輸送用機器 | 9,746,000 | 2,729.29 | 26,599,660,340 | 2,849.50 | 27,771,227,000 | 3.36 |
| 日本 | 株式 | 三菱UFJフィナンシャル・グループ | 銀行業 | 11,582,900 | 2,003.93 | 23,211,320,797 | 2,394.00 | 27,729,462,600 | 3.35 |
| 日本 | 株式 | ソニーグループ | 電気機器 | 6,324,400 | 3,146.75 | 19,901,349,845 | 4,259.00 | 26,935,619,600 | 3.26 |
| 日本 | 株式 | 日立製作所 | 電気機器 | 4,710,400 | 4,081.41 | 19,225,073,664 | 3,930.00 | 18,511,872,000 | 2.24 |
| 日本 | 株式 | ソフトバンクグループ | 情報・通信業 | 907,000 | 7,956.83 | 7,216,844,810 | 18,685.00 | 16,947,295,000 | 2.05 |
| 日本 | 株式 | 三井住友フィナンシャルグループ | 銀行業 | 3,701,000 | 3,680.18 | 13,620,346,180 | 4,176.00 | 15,455,376,000 | 1.87 |
| 日本 | 株式 | 任天堂 | その他製品 | 1,157,500 | 12,336.63 | 14,279,649,225 | 12,805.00 | 14,821,787,500 | 1.79 |
| 日本 | 株式 | 三菱商事 | 卸売業 | 3,585,000 | 2,933.56 | 10,516,812,600 | 3,531.00 | 12,658,635,000 | 1.53 |
| 日本 | 株式 | 三菱重工業 | 機械 | 3,238,100 | 3,303.15 | 10,695,930,015 | 3,879.00 | 12,560,589,900 | 1.52 |
| 日本 | 株式 | みずほフィナンシャルグループ | 銀行業 | 2,412,800 | 4,005.66 | 9,664,856,448 | 4,988.00 | 12,035,046,400 | 1.45 |
| 日本 | 株式 | リクルートホールディングス | サービス業 | 1,393,900 | 8,967.80 | 12,500,216,420 | 7,963.00 | 11,099,625,700 | 1.34 |
| 日本 | 株式 | 伊藤忠商事 | 卸売業 | 1,303,900 | 7,633.18 | 9,952,903,402 | 8,426.00 | 10,986,661,400 | 1.33 |
| 日本 | 株式 | 東京海上ホールディングス | 保険業 | 1,723,800 | 6,163.00 | 10,623,779,400 | 6,269.00 | 10,806,502,200 | 1.31 |
| 日本 | 株式 | 三井物産 | 卸売業 | 2,788,600 | 3,027.84 | 8,443,434,624 | 3,680.00 | 10,262,048,000 | 1.24 |
| 日本 | 株式 | 東京エレクトロン | 電気機器 | 388,000 | 24,172.87 | 9,379,073,560 | 26,360.00 | 10,227,680,000 | 1.24 |
| 日本 | 株式 | キーエンス | 電気機器 | 183,400 | 62,282.73 | 11,422,652,682 | 55,180.00 | 10,120,012,000 | 1.22 |
| 日本 | 株式 | アドバンテスト | 電気機器 | 577,800 | 7,689.44 | 4,442,958,432 | 14,650.00 | 8,464,770,000 | 1.02 |
| 日本 | 株式 | NTT | 情報・通信業 | 54,694,400 | 155.85 | 8,524,122,240 | 154.70 | 8,461,223,680 | 1.02 |
| 日本 | 株式 | 信越化学工業 | 化学 | 1,633,100 | 4,649.76 | 7,593,523,056 | 4,853.00 | 7,925,434,300 | 0.96 |
| 日本 | 株式 | HOYA | 精密機器 | 352,900 | 17,678.15 | 6,238,619,135 | 20,475.00 | 7,225,627,500 | 0.87 |
| 日本 | 株式 | 三菱電機 | 電気機器 | 1,883,400 | 2,945.53 | 5,547,611,202 | 3,803.00 | 7,162,570,200 | 0.87 |
| 日本 | 株式 | 武田薬品工業 | 医薬品 | 1,636,100 | 4,254.73 | 6,961,163,753 | 4,315.00 | 7,059,771,500 | 0.85 |
| 日本 | 株式 | 本田技研工業 | 輸送用機器 | 4,343,900 | 1,494.16 | 6,490,481,624 | 1,531.00 | 6,650,510,900 | 0.80 |
| 日本 | 株式 | ソフトバンク | 情報・通信業 | 29,503,000 | 222.95 | 6,577,693,850 | 217.70 | 6,422,803,100 | 0.78 |
| 日本 | 株式 | 日本電気 | 電気機器 | 1,309,400 | 3,796.14 | 4,970,665,716 | 4,739.00 | 6,205,246,600 | 0.75 |
| 日本 | 株式 | KDDI | 情報・通信業 | 2,584,000 | 2,504.54 | 6,471,731,360 | 2,360.50 | 6,099,532,000 | 0.74 |
| 日本 | 株式 | 富士通 | 電気機器 | 1,703,900 | 3,341.29 | 5,693,224,031 | 3,484.00 | 5,936,387,600 | 0.72 |
| 日本 | 株式 | ファーストリテイリング | 小売業 | 130,900 | 48,570.30 | 6,357,852,270 | 45,040.00 | 5,895,736,000 | 0.71 |
| 日本 | 株式 | 丸紅 | 卸売業 | 1,594,000 | 2,930.03 | 4,670,467,820 | 3,698.00 | 5,894,612,000 | 0.71 |
| 日本 | 株式 | 第一三共 | 医薬品 | 1,688,400 | 3,881.98 | 6,554,335,032 | 3,315.00 | 5,597,046,000 | 0.68 |

(注1)国/地域は、発行体の所在地によって記載しております。

(注2)投資比率は、マザーファンドの純資産総額に対する当該銘柄の時価の比率です。

ロ. 種類別及び業種別の投資比率

| 種類 | 国内/外国 | 業種 | 投資比率 (%) |
|----|-------|----|-------------|
|----|-------|----|-------------|

| | | | |
|-------|------|------------|-------|
| 株式 | 国内 | 水産・農林業 | 0.08 |
| | | 鉱業 | 0.32 |
| | | 建設業 | 2.32 |
| | | 食料品 | 2.85 |
| | | 繊維製品 | 0.36 |
| | | パルプ・紙 | 0.14 |
| | | 化学 | 4.66 |
| | | 医薬品 | 3.51 |
| | | 石油・石炭製品 | 0.48 |
| | | ゴム製品 | 0.66 |
| | | ガラス・土石製品 | 0.63 |
| | | 鉄鋼 | 0.74 |
| | | 非鉄金属 | 1.27 |
| | | 金属製品 | 0.47 |
| | | 機械 | 5.96 |
| | | 電気機器 | 17.24 |
| | | 輸送用機器 | 6.72 |
| | | 精密機器 | 1.94 |
| | | その他製品 | 2.97 |
| | | 電気・ガス業 | 1.29 |
| | | 陸運業 | 2.39 |
| | | 海運業 | 0.53 |
| | | 空運業 | 0.32 |
| | | 倉庫・運輸関連業 | 0.14 |
| | | 情報・通信業 | 7.89 |
| | | 卸売業 | 7.19 |
| | | 小売業 | 4.42 |
| | | 銀行業 | 9.43 |
| | | 証券、商品先物取引業 | 0.94 |
| | | 保険業 | 3.23 |
| | | その他金融業 | 1.14 |
| | | 不動産業 | 1.95 |
| サービス業 | 4.00 | | |
| | 小計 | 98.18 | |
| 合計 | | 98.18 | |

(注)投資比率は、マザーファンドの純資産総額に対する当該有価証券または当該業種の時価の比率です。

投資不動産物件

該当事項はありません。

その他投資資産の主要なもの

| 資産の種類 | 取引所 | 資産の名称 | 買建 / 売建 | 数量 | 通貨 | 帳簿価額 (円) | 評価金額 (円) | 投資 比率 (%) |
|-------|-----|-------|---------------|----|----|-------------|-------------|-----------------|
|-------|-----|-------|---------------|----|----|-------------|-------------|-----------------|

| | | | | | | | |
|----------|-------|----------|----|------|----------------|----------------|------|
| 株価指数先物取引 | 大阪取引所 | 東証株価指数先物 | 買建 | 459円 | 14,374,594,450 | 14,417,190,000 | 1.74 |
|----------|-------|----------|----|------|----------------|----------------|------|

(注1)評価にあたっては、知りうる直近の日の主たる取引所の発表する清算値段または最終相場で評価しております。このような時価が発表されていない場合には、計算期間末日に最も近い最終相場や気配値等、原則に準ずる方法で評価しております。

(注2)投資比率とは、マザーファンドの純資産総額に対する当該資産の時価の比率をいいます。

外国債券インデックス マザーファンド

投資状況

| 資産の種類 | 国/地域 | 時価合計(円) | 投資比率(%) |
|---------------------|---------------|-----------------|---------|
| 国債証券 | アメリカ | 191,695,696,794 | 44.56 |
| | 中国 | 47,419,440,038 | 11.02 |
| | フランス | 30,972,207,087 | 7.20 |
| | イタリア | 28,527,988,717 | 6.63 |
| | ドイツ | 24,349,952,334 | 5.66 |
| | イギリス | 23,388,836,226 | 5.44 |
| | スペイン | 18,568,065,340 | 4.32 |
| | カナダ | 8,399,604,337 | 1.95 |
| | ベルギー | 6,354,002,479 | 1.48 |
| | オーストラリア | 5,361,039,932 | 1.25 |
| | オランダ | 5,256,557,069 | 1.22 |
| | オーストリア | 4,743,550,051 | 1.10 |
| | メキシコ | 3,603,415,129 | 0.84 |
| | ポーランド | 2,784,900,646 | 0.65 |
| | ポルトガル | 2,437,231,308 | 0.57 |
| | フィンランド | 2,227,709,842 | 0.52 |
| | マレーシア | 2,119,278,437 | 0.49 |
| | アイルランド | 1,777,438,771 | 0.41 |
| | シンガポール | 1,685,356,202 | 0.39 |
| | イスラエル | 1,592,456,262 | 0.37 |
| ニュージーランド | 1,230,266,830 | 0.29 | |
| デンマーク | 952,625,898 | 0.22 | |
| スウェーデン | 784,606,720 | 0.18 | |
| ノルウェー | 698,142,574 | 0.16 | |
| | 小計 | 416,930,369,023 | 96.91 |
| 現金・預金・その他の資産(負債控除後) | | 13,279,534,606 | 3.09 |
| 合計(純資産総額) | | 430,209,903,629 | 100.00 |

(注1)国/地域は、発行体の所在地によって記載しております。

(注2)投資比率とは、マザーファンドの純資産総額に対する当該資産の時価の比率をいいます。

その他の資産の投資状況

| 資産の種類 | 買建 / 売建 | 国/地域 | 時価合計(円) | 投資比率(%) |
|--------|---------|------|---------------|---------|
| 債券先物取引 | 買建 | アメリカ | 3,309,334,922 | 0.77 |

| | | | |
|----|-----|---------------|------|
| 買建 | ドイツ | 3,023,638,377 | 0.70 |
|----|-----|---------------|------|

(注1)評価にあたっては、知りうる直近の日の主たる取引所の発表する清算値段または最終相場で評価しております。このような時価が発表されていない場合には、計算期間末日に最も近い最終相場や気配値等、原則に準ずる方法で評価しております。

(注2)投資比率とは、マザーファンドの純資産総額に対する当該資産の時価の比率をいいます。

| 資産の種類 | 買建 / 売建 | 国 / 地域 | 時価合計(円) | 投資比率(%) |
|--------|---------|--------|---------------|---------|
| 為替予約取引 | 買建 | | 8,475,678,670 | 1.97 |

(注1)評価にあたっては、計算日または計算日に知りうる直近の日において為替予約の受渡日の対顧客先物売買相場の仲値が発表されている場合は、当該為替予約は当該仲値によって評価しております。発表されていない場合は、発表されている先物相場のうち当該日に最も近い前後二つの先物相場の仲値をもとに計算したレートを用いております。

(注2)投資比率とは、マザーファンドの純資産総額に対する当該資産の時価の比率をいいます。

投資資産

投資有価証券の主要銘柄

イ. 評価額上位銘柄明細

| 国 / 地域 | 種類 | 銘柄名 | 数量 | 帳簿価額(円) 単価 | 帳簿価額(円) 金額 | 評価額(円) 単価 | 評価額(円) 金額 | 利率 (%) | 償還期限 | 投資比率 (%) |
|--------|------|-------------------|------------|------------|---------------|-----------|---------------|--------|------------|----------|
| アメリカ | 国債証券 | T 1.25% 12/31/26 | 19,030,000 | 14,245.08 | 2,710,839,238 | 14,443.68 | 2,748,633,492 | 1.250 | 2026/12/31 | 0.64 |
| アメリカ | 国債証券 | T 2.875% 08/15/28 | 17,220,000 | 14,568.76 | 2,508,741,373 | 14,578.60 | 2,510,436,426 | 2.875 | 2028/8/15 | 0.58 |
| アメリカ | 国債証券 | T 0.875% 09/30/26 | 17,160,000 | 14,264.27 | 2,447,749,458 | 14,475.15 | 2,483,935,987 | 0.875 | 2026/9/30 | 0.58 |
| アメリカ | 国債証券 | T 0.375% 07/31/27 | 16,100,000 | 13,776.63 | 2,218,038,078 | 14,030.77 | 2,258,955,088 | 0.375 | 2027/7/31 | 0.53 |
| アメリカ | 国債証券 | T 2.625% 07/31/29 | 15,200,000 | 14,092.71 | 2,142,092,415 | 14,327.08 | 2,177,716,613 | 2.625 | 2029/7/31 | 0.51 |
| アメリカ | 国債証券 | T 0.625% 11/30/27 | 15,500,000 | 13,709.75 | 2,125,011,940 | 13,965.35 | 2,164,629,411 | 0.625 | 2027/11/30 | 0.50 |
| アメリカ | 国債証券 | T 3.875% 08/15/34 | 13,770,000 | 14,242.75 | 1,961,227,565 | 14,669.33 | 2,019,967,085 | 3.875 | 2034/8/15 | 0.47 |
| アメリカ | 国債証券 | T 2.625% 05/31/27 | 13,400,000 | 14,604.97 | 1,957,067,147 | 14,637.92 | 1,961,482,358 | 2.625 | 2027/5/31 | 0.46 |
| アメリカ | 国債証券 | T 4.375% 12/15/26 | 13,000,000 | 14,952.55 | 1,943,831,951 | 15,004.89 | 1,950,636,223 | 4.375 | 2026/12/15 | 0.45 |
| アメリカ | 国債証券 | T 3.375% 05/15/33 | 13,630,000 | 13,919.69 | 1,897,254,902 | 14,307.01 | 1,950,046,693 | 3.375 | 2033/5/15 | 0.45 |
| アメリカ | 国債証券 | T 3.75% 06/30/30 | 13,000,000 | 14,728.56 | 1,914,713,112 | 14,893.52 | 1,936,158,223 | 3.750 | 2030/6/30 | 0.45 |
| アメリカ | 国債証券 | T 3.625% 05/31/28 | 13,000,000 | 14,859.50 | 1,931,735,447 | 14,885.38 | 1,935,099,788 | 3.625 | 2028/5/31 | 0.45 |
| アメリカ | 国債証券 | T 3.875% 12/31/29 | 12,890,000 | 14,835.82 | 1,912,337,781 | 14,981.92 | 1,931,169,782 | 3.875 | 2029/12/31 | 0.45 |
| アメリカ | 国債証券 | T 4.375% 07/15/27 | 12,800,000 | 15,001.98 | 1,920,254,240 | 15,071.48 | 1,929,149,821 | 4.375 | 2027/7/15 | 0.45 |
| アメリカ | 国債証券 | T 2.875% 05/15/28 | 12,770,000 | 14,453.73 | 1,845,741,655 | 14,605.36 | 1,865,104,542 | 2.875 | 2028/5/15 | 0.43 |
| アメリカ | 国債証券 | T 4.25% 05/15/35 | 11,980,000 | 14,869.36 | 1,781,349,957 | 15,034.55 | 1,801,139,537 | 4.250 | 2035/5/15 | 0.42 |
| アメリカ | 国債証券 | T 1.625% 10/31/26 | 12,300,000 | 14,385.53 | 1,769,420,190 | 14,559.12 | 1,790,772,554 | 1.625 | 2026/10/31 | 0.42 |
| アメリカ | 国債証券 | T 3.625% 03/31/30 | 12,000,000 | 14,784.48 | 1,774,137,825 | 14,826.06 | 1,779,127,625 | 3.625 | 2030/3/31 | 0.41 |
| アメリカ | 国債証券 | T 4% 02/15/34 | 11,600,000 | 14,448.04 | 1,675,973,567 | 14,859.21 | 1,723,668,674 | 4.000 | 2034/2/15 | 0.40 |
| アメリカ | 国債証券 | T 2.375% 05/15/27 | 11,690,000 | 14,432.63 | 1,687,175,210 | 14,585.87 | 1,705,089,169 | 2.375 | 2027/5/15 | 0.40 |
| アメリカ | 国債証券 | T 4.625% 02/15/35 | 10,990,000 | 15,114.13 | 1,661,043,530 | 15,483.52 | 1,701,638,848 | 4.625 | 2035/2/15 | 0.40 |
| アメリカ | 国債証券 | T 4.5% 05/31/29 | 11,000,000 | 15,146.50 | 1,666,115,497 | 15,303.52 | 1,683,387,911 | 4.500 | 2029/5/31 | 0.39 |
| アメリカ | 国債証券 | T 1.25% 03/31/28 | 11,980,000 | 13,863.71 | 1,660,873,064 | 14,047.06 | 1,682,837,853 | 1.250 | 2028/3/31 | 0.39 |
| アメリカ | 国債証券 | T 1.125% 08/31/28 | 12,030,000 | 13,599.25 | 1,635,990,676 | 13,859.50 | 1,667,298,659 | 1.125 | 2028/8/31 | 0.39 |
| アメリカ | 国債証券 | T 4.125% 10/31/31 | 11,000,000 | 14,869.07 | 1,635,598,010 | 15,111.02 | 1,662,213,216 | 4.125 | 2031/10/31 | 0.39 |
| アメリカ | 国債証券 | T 3.875% 10/15/27 | 11,000,000 | 14,853.10 | 1,633,841,687 | 14,957.20 | 1,645,292,657 | 3.875 | 2027/10/15 | 0.38 |
| アメリカ | 国債証券 | T 2.875% 04/30/29 | 11,300,000 | 14,277.06 | 1,613,308,744 | 14,491.37 | 1,637,525,312 | 2.875 | 2029/4/30 | 0.38 |
| アメリカ | 国債証券 | T 3.875% 08/15/33 | 11,070,000 | 14,383.20 | 1,592,220,655 | 14,773.72 | 1,635,451,134 | 3.875 | 2033/8/15 | 0.38 |
| アメリカ | 国債証券 | T 1.375% 11/15/31 | 12,580,000 | 12,494.87 | 1,571,854,679 | 12,887.42 | 1,621,238,065 | 1.375 | 2031/11/15 | 0.38 |
| アメリカ | 国債証券 | T 3.5% 02/15/33 | 11,200,000 | 14,083.69 | 1,577,374,291 | 14,460.55 | 1,619,581,771 | 3.500 | 2033/2/15 | 0.38 |

(注1)国 / 地域は、発行体の所在地によって記載しております。

(注2)投資比率は、マザーファンドの純資産総額に対する当該銘柄の時価の比率です。

ロ.種類別投資比率

| 種類 | 投資比率(%) |
|------|---------|
| 国債証券 | 96.91 |
| 合計 | 96.91 |

(注)投資比率は、マザーファンドの純資産総額に対する当該有価証券の時価の比率です。

投資不動産物件

該当事項はありません。

その他投資資産の主要なもの

| 資産の種類 | 地域 | 取引所 | 資産の名称 | 買建 / 売建 | 数量 | 通貨 | 簿価金額 (現地通貨) | 帳簿価額 (円) | 評価金額 (現地通貨) | 評価金額 (円) | 投資 比率 (%) |
|------------|------|-------------------------------|--------------|---------|----|------------|----------------|---------------|----------------|---------------|-----------------|
| 債券先 物取引 | アメリカ | シカゴ商品 取引所 | US 5YR NOTE | 買建 | 87 | アメリカ ドル | 9,502,251.61 | 1,414,695,219 | 9,496,593.75 | 1,413,852,877 | 0.33 |
| | アメリカ | シカゴ商品 取引所 | US 10YR NOTE | 買建 | 55 | アメリカ ドル | 6,180,169.83 | 920,103,685 | 6,188,359.65 | 921,322,985 | 0.21 |
| | アメリカ | シカゴ商品 取引所 | US LONG BOND | 買建 | 56 | アメリカ ドル | 6,460,227.15 | 961,798,618 | 6,543,250 | 974,159,060 | 0.23 |
| | ドイツ | ユーレック ス・ドイツ 金融先物取 引所 | EURO-SCHATZ | 買建 | 29 | ユーロ | 3,103,310.9 | 541,434,652 | 3,102,420 | 541,279,217 | 0.13 |
| | ドイツ | ユーレック ス・ドイツ 金融先物取 引所 | EURO-BOBL FU | 買建 | 40 | ユーロ | 4,708,204 | 821,440,352 | 4,711,600 | 822,032,852 | 0.19 |
| | ドイツ | ユーレック ス・ドイツ 金融先物取 引所 | EURO-BUND | 買建 | 74 | ユーロ | 9,476,595.4 | 1,653,381,600 | 9,516,400 | 1,660,326,308 | 0.39 |

(注1)評価にあたっては、知りうる直近の日の主たる取引所の発表する清算値段または最終相場で評価しております。このような時価が発表されていない場合には、計算期間末日に最も近い最終相場や気配値等、原則に準ずる方法で評価しております。

(注2)投資比率とは、マザーファンドの純資産総額に対する当該資産の時価の比率をいいます。

| 種類 | 資産の名称 | 買建 / 売建 | 数量 | 簿価 (円) | 時価 (円) | 投資 比率 (%) |
|--------|----------|---------|---------------|---------------|---------------|-----------------|
| 為替予約取引 | アメリカドル | 買建 | 27,250,000.00 | 4,034,016,816 | 4,050,440,000 | 0.94 |
| | カナダドル | 買建 | 2,920,000.00 | 311,554,413 | 311,899,800 | 0.07 |
| | ユーロ | 買建 | 15,070,000.00 | 2,616,238,903 | 2,627,454,500 | 0.61 |
| | イギリスポンド | 買建 | 2,460,000.00 | 490,352,093 | 490,905,300 | 0.11 |
| | オフショア人民元 | 買建 | 47,700,000.00 | 991,759,543 | 994,979,070 | 0.23 |

(注1)評価にあたっては、計算日または計算日に知りうる直近の日において為替予約の受渡日の対顧客先物売買相場の仲値が発表されている場合は、当該為替予約は当該仲値によって評価しております。発表されていない場合は、発表されている先物相場のうち当該日に最も近い前後二つの先物相場の仲値をもとに計算したレートを用いております。

(注2)投資比率とは、マザーファンドの純資産総額に対する当該資産の時価の比率をいいます。

外国株式インデックス マザーファンド

投資状況

| 資産の種類 | 国 / 地域 | 時価合計(円) | 投資比率(%) |
|-------|--------|-----------------|---------|
| 株式 | アメリカ | 663,968,541,761 | 71.47 |
| | イギリス | 33,648,881,378 | 3.62 |

| | | | |
|---------------------|----------|-----------------|--------|
| | カナダ | 32,160,915,582 | 3.46 |
| | スイス | 23,769,441,297 | 2.56 |
| | ドイツ | 22,891,732,943 | 2.46 |
| | フランス | 22,785,320,525 | 2.45 |
| | アイルランド | 16,108,303,172 | 1.73 |
| | オランダ | 15,720,910,813 | 1.69 |
| | オーストラリア | 14,686,425,687 | 1.58 |
| | スペイン | 8,083,796,380 | 0.87 |
| | スウェーデン | 7,149,331,924 | 0.77 |
| | イタリア | 6,363,928,428 | 0.69 |
| | デンマーク | 4,521,511,211 | 0.49 |
| | 香港 | 3,577,366,765 | 0.39 |
| | シンガポール | 2,939,365,822 | 0.32 |
| | フィンランド | 2,526,695,655 | 0.27 |
| | イスラエル | 2,447,557,972 | 0.26 |
| | ベルギー | 1,934,576,226 | 0.21 |
| | ルクセンブルク | 1,832,972,116 | 0.20 |
| | ケイマン | 1,818,793,815 | 0.20 |
| | ノルウェー | 1,447,553,181 | 0.16 |
| | ジャージー | 1,172,852,146 | 0.13 |
| | リベリア | 999,010,908 | 0.11 |
| | バミューダ | 934,810,250 | 0.10 |
| | キュラソー | 634,694,261 | 0.07 |
| | ニュージーランド | 588,364,197 | 0.06 |
| | オーストリア | 542,498,452 | 0.06 |
| | ポルトガル | 446,751,428 | 0.05 |
| | パナマ | 380,183,720 | 0.04 |
| | マン島 | 89,846,771 | 0.01 |
| | 小計 | 896,172,934,786 | 96.47 |
| 新株予約権証券 | カナダ | - | - |
| 投資信託受益証券 | オーストラリア | 72,482,464 | 0.01 |
| | 香港 | 68,575,311 | 0.01 |
| | 小計 | 141,057,775 | 0.02 |
| 投資証券 | アメリカ | 12,732,228,837 | 1.37 |
| | オーストラリア | 909,968,093 | 0.10 |
| | フランス | 357,251,201 | 0.04 |
| | シンガポール | 235,700,266 | 0.03 |
| | イギリス | 194,470,777 | 0.02 |
| | 香港 | 189,086,276 | 0.02 |
| | 小計 | 14,618,705,450 | 1.57 |
| 現金・預金・その他の資産(負債控除後) | | 18,029,223,346 | 1.94 |
| 合計(純資産総額) | | 928,961,921,357 | 100.00 |

(注1)国／地域は、発行体の所在地によって記載しております。

(注2)投資比率とは、マザーファンドの純資産総額に対する当該資産の時価の比率をいいます。

その他の資産の投資状況

| 資産の種類 | 買建 / 売建 | 国／地域 | 時価合計（円） | 投資 比率 （％） |
|----------|---------------|---------|----------------|-----------------|
| 株価指数先物取引 | 買建 | アメリカ | 14,043,057,614 | 1.51 |
| | 買建 | カナダ | 491,666,260 | 0.05 |
| | 買建 | ドイツ | 2,258,595,978 | 0.24 |
| | 買建 | イギリス | 972,810,555 | 0.10 |
| | 買建 | オーストラリア | 435,316,830 | 0.05 |

(注1)評価にあたっては、知りうる直近の日の主たる取引所の発表する清算値段または最終相場で評価しております。このような時価が発表されていない場合には、計算期間末日に最も近い最終相場や気配値等、原則に準ずる方法で評価しております。

(注2)投資比率とは、マザーファンドの純資産総額に対する当該資産の時価の比率をいいます。

| 資産の種類 | 買建 / 売建 | 国／地域 | 時価合計（円） | 投資 比率 （％） |
|--------|---------------|------|-------------|-----------------|
| 為替予約取引 | 買建 | | 941,299,320 | 0.10 |

(注1)評価にあたっては、計算日または計算日に知りうる直近の日において為替予約の受渡日の対顧客先物売買相場の仲値が発表されている場合は、当該為替予約は当該仲値によって評価しております。発表されていない場合は、発表されている先物相場のうち当該日に最も近い前後二つの先物相場の仲値をもとに計算したレートを用いております。

(注2)投資比率とは、マザーファンドの純資産総額に対する当該資産の時価の比率をいいます。

投資資産

投資有価証券の主要銘柄

イ. 評価額上位銘柄明細

| 国／地域 | 種類 | 銘柄名 | 業種 | 数量 | 帳簿価額(円) 単価 | 帳簿価額(円) 金額 | 評価額(円) 単価 | 評価額(円) 金額 | 投資 比率 （％） |
|------|----|-----------------------------|--------------------|-----------|---------------|----------------|--------------|----------------|-----------------|
| アメリカ | 株式 | NVIDIA CORP | 半導体・半導体製造装置 | 1,967,674 | 20,089.55 | 39,529,693,908 | 27,073.82 | 53,272,467,436 | 5.73 |
| アメリカ | 株式 | APPLE INC | テクノロジー・ハードウェアおよび機器 | 1,204,461 | 29,838.52 | 35,939,345,201 | 37,879.53 | 45,624,426,701 | 4.91 |
| アメリカ | 株式 | MICROSOFT CORP | ソフトウェア・サービス | 569,409 | 68,118.51 | 38,787,293,276 | 76,613.64 | 43,624,500,694 | 4.70 |
| アメリカ | 株式 | AMAZON.COM | 一般消費財・サービス流通・小売り | 769,527 | 30,488.00 | 23,461,346,517 | 33,076.66 | 25,453,390,327 | 2.74 |
| アメリカ | 株式 | META PLATFORMS INC-CLASS A | メディア・娯楽 | 174,835 | 95,829.58 | 16,754,366,297 | 110,677.39 | 19,350,281,830 | 2.08 |
| アメリカ | 株式 | BROADCOM INC | 半導体・半導体製造装置 | 360,356 | 35,699.45 | 12,864,512,008 | 48,817.75 | 17,591,769,840 | 1.89 |
| アメリカ | 株式 | ALPHABET INC-CL A | メディア・娯楽 | 467,983 | 25,659.46 | 12,008,194,813 | 36,334.16 | 17,003,771,071 | 1.83 |
| アメリカ | 株式 | TESLA INC | 自動車・自動車部品 | 232,889 | 53,102.51 | 12,366,992,408 | 65,985.10 | 15,367,205,072 | 1.65 |
| アメリカ | 株式 | ALPHABET INC-CL C | メディア・娯楽 | 397,781 | 25,811.32 | 10,267,254,908 | 36,380.31 | 14,471,398,797 | 1.56 |
| アメリカ | 株式 | JPMORGAN CHASE & CO | 銀行 | 224,075 | 39,228.39 | 8,790,101,758 | 46,999.92 | 10,531,508,687 | 1.13 |
| アメリカ | 株式 | BERKSHIRE HATHAWAY INC-CL B | 金融サービス | 108,505 | 74,906.68 | 8,127,749,674 | 74,328.34 | 8,064,996,532 | 0.87 |

| | | | | | | | | | |
|------|----|-----------------------------|------------------------|---------|------------|---------------|------------|---------------|------|
| アメリカ | 株式 | VISA INC-CLASS A SHARES | 金融サービス | 138,315 | 53,570.00 | 7,409,534,771 | 50,643.02 | 7,004,689,422 | 0.75 |
| アメリカ | 株式 | ELI LILLY & CO | 医薬品・バイオテクノロジー・ライフサイエンス | 64,676 | 107,153.40 | 6,930,253,454 | 108,162.80 | 6,995,537,822 | 0.75 |
| アメリカ | 株式 | NETFLIX INC | メディア・娯楽 | 34,183 | 179,924.45 | 6,150,357,734 | 179,610.32 | 6,139,619,596 | 0.66 |
| アメリカ | 株式 | EXXON MOBIL | エネルギー | 349,119 | 15,202.13 | 5,307,354,797 | 17,005.07 | 5,936,794,290 | 0.64 |
| アメリカ | 株式 | MASTERCARD INC-CLASS A | 金融サービス | 69,046 | 85,867.21 | 5,928,787,917 | 84,584.68 | 5,840,234,036 | 0.63 |
| アメリカ | 株式 | ORACLE CORP | ソフトウェア・サービス | 136,252 | 24,400.41 | 3,324,604,807 | 42,097.30 | 5,735,842,519 | 0.62 |
| アメリカ | 株式 | WALMART INC | 生活必需品流通・小売り | 351,879 | 14,480.06 | 5,095,232,129 | 15,346.55 | 5,400,128,808 | 0.58 |
| アメリカ | 株式 | JOHNSON & JOHNSON | 医薬品・バイオテクノロジー・ライフサイエンス | 195,149 | 22,701.92 | 4,430,258,274 | 27,039.58 | 5,276,748,090 | 0.57 |
| アメリカ | 株式 | COSTCO WHOLESALE CORP | 生活必需品流通・小売り | 35,929 | 150,915.16 | 5,422,231,081 | 136,503.60 | 4,904,438,046 | 0.53 |
| アメリカ | 株式 | HOME DEPOT | 一般消費財・サービス流通・小売り | 80,488 | 54,797.69 | 4,410,556,882 | 60,564.38 | 4,874,706,139 | 0.52 |
| アメリカ | 株式 | PALANTIR TECHNOLOGIES INC-A | ソフトウェア・サービス | 182,595 | 18,753.33 | 3,424,265,798 | 26,628.67 | 4,862,263,240 | 0.52 |
| アメリカ | 株式 | ABBVIE INC | 医薬品・バイオテクノロジー・ライフサイエンス | 143,252 | 27,267.97 | 3,906,191,792 | 33,224.06 | 4,759,413,158 | 0.51 |
| オランダ | 株式 | ASML HOLDING NV | 半導体・半導体製造装置 | 31,892 | 115,264.54 | 3,676,016,933 | 144,024.98 | 4,593,244,822 | 0.49 |
| アメリカ | 株式 | BANK OF AMERICA CORP | 銀行 | 577,035 | 6,559.65 | 3,785,149,253 | 7,804.28 | 4,503,348,249 | 0.48 |
| アメリカ | 株式 | PROCTER & GAMBLE CO | 家庭用品・パーソナル用品 | 189,886 | 24,922.54 | 4,732,442,120 | 22,857.54 | 4,340,328,056 | 0.47 |
| アメリカ | 株式 | GE AEROSPACE | 資本財 | 85,996 | 36,348.52 | 3,125,828,101 | 43,715.63 | 3,759,369,696 | 0.40 |
| アメリカ | 株式 | UNITEDHEALTH GROUP INC | ヘルスケア機器・サービス | 72,169 | 44,391.54 | 3,203,693,743 | 51,390.39 | 3,708,793,662 | 0.40 |
| アメリカ | 株式 | CHEVRON CORP | エネルギー | 159,397 | 20,136.39 | 3,209,680,640 | 23,240.16 | 3,704,413,059 | 0.40 |
| ドイツ | 株式 | SAP SE | ソフトウェア・サービス | 84,562 | 45,947.16 | 3,885,383,855 | 39,351.70 | 3,327,659,174 | 0.36 |

(注1)国/地域は、発行体の所在地によって記載しております。

(注2)投資比率は、マザーファンドの純資産総額に対する当該銘柄の時価の比率です。

ロ.種類別及び業種別の投資比率

| 種類 | 国内/外国 | 業種 | 投資比率 (%) |
|----|-------|-----------|-------------|
| 株式 | 外国 | エネルギー | 3.54 |
| | | 素材 | 3.15 |
| | | 資本財 | 7.49 |
| | | 商業・専門サービス | 1.34 |
| | | 運輸 | 1.35 |

| | |
|------------------------|-------|
| 自動車・自動車部品 | 2.16 |
| 耐久消費財・アパレル | 0.97 |
| 消費者サービス | 1.80 |
| メディア・娯楽 | 7.39 |
| 一般消費財・サービス流通・小売り | 4.88 |
| 生活必需品流通・小売り | 1.65 |
| 食品・飲料・タバコ | 2.54 |
| 家庭用品・パーソナル用品 | 1.16 |
| ヘルスケア機器・サービス | 3.18 |
| 医薬品・バイオテクノロジー・ライフサイエンス | 5.76 |
| 銀行 | 6.54 |
| 金融サービス | 7.06 |
| 保険 | 2.95 |
| エクイティ不動産投資信託（REIT） | 0.03 |
| ソフトウェア・サービス | 10.30 |
| テクノロジー・ハードウェアおよび機器 | 6.62 |
| 電気通信サービス | 1.12 |
| 公益事業 | 2.61 |
| 半導体・半導体製造装置 | 10.61 |
| 不動産管理・開発 | 0.28 |
| 小計 | 96.47 |
| 新株予約権証券 | |
| 投資信託受益証券 | 0.02 |
| 投資証券 | 1.57 |
| 合計 | 98.06 |

(注)投資比率は、マザーファンドの純資産総額に対する当該有価証券または当該業種の時価の比率です。

投資不動産物件

該当事項はありません。

その他投資資産の主要なもの

| 資産の種類 | 地域 | 取引所 | 資産の名称 | 買建 / 売建 | 数量 | 通貨 | 簿価金額 (現地通貨) | 帳簿価額 (円) | 評価金額 (現地通貨) | 評価金額 (円) | 投資 比率 (%) |
|----------|---------|-------------------|---------------|---------|-----|-----------|----------------|----------------|----------------|----------------|-----------------|
| 株価指数先物取引 | アメリカ | シカゴ商業取引所 | S&P 500 EMIN | 買建 | 281 | アメリカドル | 93,857,935.1 | 13,973,569,378 | 94,324,675 | 14,043,057,614 | 1.51 |
| | カナダ | モントリオール取引所 | S&P/TSE 60 | 買建 | 13 | カナダドル | 4,528,830.5 | 484,177,268 | 4,598,880 | 491,666,260 | 0.05 |
| | ドイツ | ユーレックス・ドイツ金融先物取引所 | SWISS MKT IX | 買建 | 31 | スイスフラン | 3,717,777 | 693,439,766 | 3,729,300 | 695,589,036 | 0.07 |
| | ドイツ | ユーレックス・ドイツ金融先物取引所 | DJ EURO STOXX | 買建 | 162 | ユーロ | 8,740,523.4 | 1,524,959,118 | 8,958,600 | 1,563,006,942 | 0.17 |
| | オーストラリア | シドニー先物取引所 | SPI 200 FUTU | 買建 | 20 | オーストラリアドル | 4,461,665 | 436,752,387 | 4,447,000 | 435,316,830 | 0.05 |

| | | | | | | | | | | |
|------|--------------------|----------|----|----|-------------|-----------|-------------|-----------|-------------|------|
| イギリス | ロンドン国際金融先物オプション取引所 | FTSE 100 | 買建 | 52 | イギリス ポンド | 4,814,645 | 962,254,949 | 4,867,460 | 972,810,555 | 0.10 |
|------|--------------------|----------|----|----|-------------|-----------|-------------|-----------|-------------|------|

(注1) 評価にあたっては、知りうる直近の日の主たる取引所の発表する清算値段または最終相場で評価しております。このような時価が発表されていない場合には、計算期間末日に最も近い最終相場や気配値等、原則に準ずる方法で評価しております。

(注2) 投資比率とは、マザーファンドの純資産総額に対する当該資産の時価の比率をいいます。

| 種類 | 資産の名称 | 買建 / 売建 | 数量 | 簿価 (円) | 時価 (円) | 投資比率 (%) |
|--------|--------|---------|--------------|-------------|-------------|----------|
| 為替予約取引 | アメリカドル | 買建 | 5,550,000.00 | 827,052,000 | 826,154,400 | 0.09 |
| | ユーロ | 買建 | 660,000.00 | 115,414,860 | 115,144,920 | 0.01 |

(注1) 評価にあたっては、計算日または計算日に知りうる直近の日において為替予約の受渡日の対顧客先物売買相場の仲値が発表されている場合は、当該為替予約は当該仲値によって評価しております。発表されていない場合は、発表されている先物相場のうち当該日に最も近い前後二つの先物相場の仲値をもとに計算したレートを用いております。

(注2) 投資比率とは、マザーファンドの純資産総額に対する当該資産の時価の比率をいいます。

短期金融資産 マザーファンド

投資状況

| 資産の種類 | 国 / 地域 | 時価合計 (円) | 投資比率 (%) |
|---------------------|--------|---------------|----------|
| 国債証券 | 日本 | 4,794,936,000 | 50.77 |
| 現金・預金・その他の資産(負債控除後) | | 4,650,259,551 | 49.23 |
| 合計(純資産総額) | | 9,445,195,551 | 100.00 |

(注1) 国 / 地域は、発行体の所在地によって記載しております。

(注2) 投資比率とは、マザーファンドの純資産総額に対する当該資産の時価の比率をいいます。

投資資産

投資有価証券の主要銘柄

イ. 評価額上位銘柄明細

| 国 / 地域 | 種類 | 銘柄名 | 数量 | 帳簿価額(円) 単価 | 帳簿価額(円) 金額 | 評価額(円) 単価 | 評価額(円) 金額 | 利率 (%) | 償還期限 | 投資比率 (%) |
|--------|------|--------------|---------------|------------|---------------|-----------|---------------|--------|------------|----------|
| 日本 | 国債証券 | 第1333回国庫短期証券 | 4,800,000,000 | 99.88 | 4,794,681,600 | 99.89 | 4,794,936,000 | | 2025/12/22 | 50.77 |

(注1) 国 / 地域は、発行体の所在地によって記載しております。

(注2) 投資比率は、マザーファンドの純資産総額に対する当該銘柄の時価の比率です。

ロ. 種類別投資比率

| 種類 | 投資比率 (%) |
|------|----------|
| 国債証券 | 50.77 |
| 合計 | 50.77 |

(注) 投資比率は、マザーファンドの純資産総額に対する当該有価証券の時価の比率です。

投資不動産物件

該当事項はありません。

その他投資資産の主要なもの

該当事項はありません。

参考情報

交付目論見書に記載するファンドの運用実績

運用実績

当初設定日：2025年5月30日
作成基準日：2025年9月30日

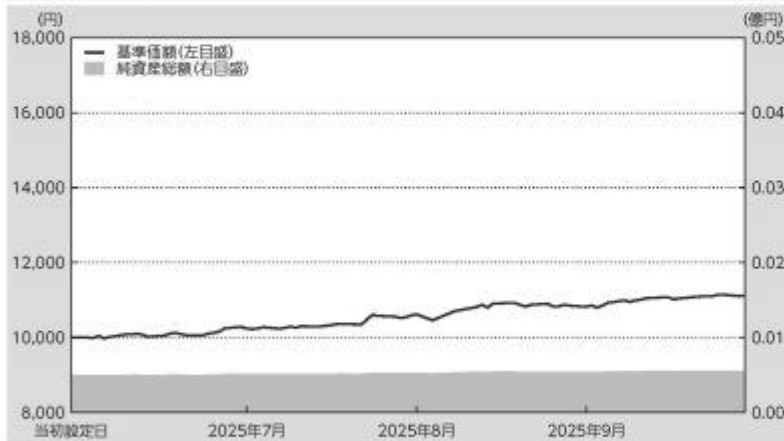
基準価額・純資産の推移

※上記グラフは当初設定日から作成基準日までを表示しております。

基準価額 11,117円

純資産総額 0.01億円

分配の推移

（1万口当たり、税引前）

| 決算期 | 分配金 |
|---------|-----|
| 2025年8月 | 0円 |
| - | - |
| - | - |
| - | - |
| - | - |

設定来
分配金合計額 0円

※運用状況によっては、分配金額が変わる場合、あるいは分配金が支払われない場合があります。

主要な資産の状況

| マザーファンド | 投資比率 | 上位組入銘柄 | 国/地域 | 種類 | 業種 | 利率 | 償還期限 | 実質投資比率 |
|---------------------------|-------|-------------------|------|----|-------------------|--------|------------|--------|
| 国内株式 インデックス マザーファンド | 50.0% | トヨタ自動車 | 日本 | 株式 | 輸送用機器 | - | - | 1.7% |
| | | 三菱UFJフィナンシャルグループ | 日本 | 株式 | 銀行業 | - | - | 1.7% |
| 外国株式 インデックス マザーファンド | 25.5% | NVIDIA CORP | アメリカ | 株式 | 半導体・半導体製造装置 | - | - | 1.5% |
| | | APPLE INC | アメリカ | 株式 | テック/ソフトウェア/ハードウェア | - | - | 1.3% |
| 国内債券 インデックス マザーファンド | 14.7% | 第174回利付国債(5年) | 日本 | 国債 | - | 0.700% | 2029/09/20 | 0.2% |
| | | 第377回利付国債(10年) | 日本 | 国債 | - | 1.200% | 2034/12/20 | 0.1% |
| 外国債券 インデックス マザーファンド | 5.0% | T 1.25% 12/31/26 | アメリカ | 国債 | - | 1.250% | 2026/12/31 | 0.0% |
| | | T 2.875% 08/15/28 | アメリカ | 国債 | - | 2.875% | 2028/08/15 | 0.0% |
| 短期金融資産 マザーファンド | 2.0% | 第1333回国庫短期証券 | 日本 | 国債 | - | 0.0% | 2025/12/22 | 1.0% |
| | | - | - | - | - | - | - | - |

※投資比率及び実質投資比率は純資産総額に対する比率です。

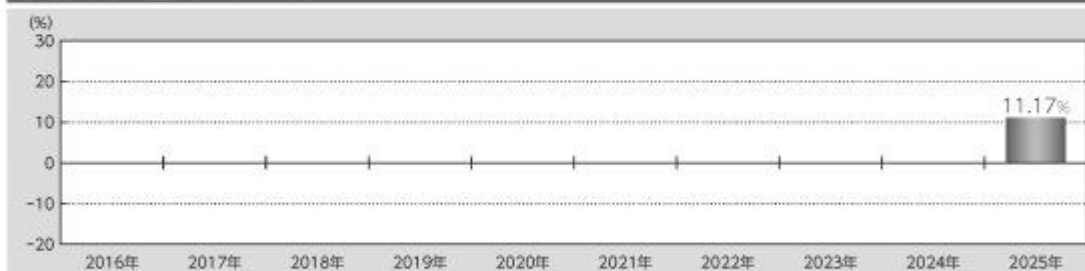
年間収益率の推移(暦年ベース)

※2025年は当初設定日から作成基準日までの収益率です。

※ファンドには、ベンチマークはありません。

記載された運用実績は過去のものであり、将来の運用成果を約束するものではありません。

運用の内容等は、表紙に記載されている委託会社のホームページ等でご確認いただけます。

第2【管理及び運営】**1【申込（販売）手続等】**

< 申込手続 >

受益権取得申込者は、販売会社との間で、受益権の取引に関する契約を締結していただきます。

< 申込コース >

当ファンドは、「分配金再投資コース」（ ）専用ファンドです。

「分配金再投資コース」での受益権の取得申込者は、販売会社との間で、分配金再投資に関する契約を締結していただきます。

< 申込みの受付 >

お申込みの受付は、原則として、営業日の午後3時半までにお申込みが行われ、お申込みの受付に係る販売会社の所定の事務手続きが完了したものを当日のお申込受付分とします。当該時間を過ぎてのお申込みは翌営業日の取扱いとさせていただきます。なお、販売会社によっては対応が異なる場合がありますので、詳しくは販売会社にお問い合わせください。

< 申込単位 >

1円以上1円単位とします。

< 申込価額 >

当初自己設定：受益権1口当たり1円とします。

継続申込期間：取得申込受付日の翌営業日の基準価額とします。

（注）分配金再投資に関する契約に基づいて収益分配金を再投資する場合の受益権の申込価額は、各計算期間終了日の基準価額とします。

< 申込手数料 >

ありません。

< 申込代金の支払い >

販売会社が定める期日までにお支払いください。

< 受付不可日 >

ありません。

< 申込受付の中止等 >

収益分配金を再投資する場合を除き、取引所における取引の停止、外国為替取引の停止、その他やむを得ない事情があるときは、委託会社は、受益権の取得申込みの受付を中止すること、およびすでに受付けた取得申込みの受付を取り消すことができます。

< その他 >

取得申込者は販売会社に、取得申込みと同時に又はあらかじめ、自己のために開設された当ファンドの受益権の振替を行うための振替機関等の口座を示すものとし、当該口座に当該取得申込者に係る口数の増加の記載又は記録が行われます。なお、販売会社は、当該取得申込みの代金の支払いと引換えに、当該口座に当該取得申込者に係る口数の増加の記載又は記録を行うことができます。委託会社は、分割された受益権について、振替機関等の振替口座簿への新たな記載又は記録をするた

め社振法に定める事項の振替機関への通知を行うものとします。振替機関等は、委託会社から振替機関への通知があった場合、社振法の規定に従い、その備える振替口座簿への新たな記載又は記録を行います。受託会社は、振替機関の定める方法により、振替機関へ当該受益権に係る信託を設定した旨の通知を行います。

< 問い合わせ先 >

上記手続きの詳細につきましては、販売会社にお問い合わせください。販売会社の詳細につきましては、下記の照会先までお問い合わせください。

（照会先）

三井住友トラスト・アセットマネジメント株式会社

ホームページ：<https://www.smtam.jp/>

フリーダイヤル：0120-668001

（受付時間は営業日の午前9時から午後5時までとします。）

2【換金（解約）手続等】

< 一部解約手続 >

受益者が一部解約の実行の請求をするときは、販売会社に対し、振替受益権をもって行うものとします。委託会社は、一部解約の実行の請求を受け付けた場合には、この投資信託契約の一部を解約します。

< 一部解約の受付 >

一部解約の実行の請求の受付は、原則として、営業日の午後3時半までにお申込みが行われ、お申込みの受付に係る販売会社の所定の事務手続きが完了したものを当日の受付とします。当該時間を過ぎての受付は翌営業日の取扱いとさせていただきます。なお、販売会社によっては対応が異なる場合がありますので、詳しくは販売会社にお問い合わせください。

< 一部解約単位 >

1口単位とします。

< 解約価額 >

一部解約の実行の請求受付日の翌営業日の基準価額（以下「解約価額」といいます。）とします。解約価額は委託会社の営業日において日々算出されます。日々の解約価額は、販売会社へお問い合わせください。また、解約価額は原則として、委託会社ホームページ（<https://www.smtam.jp/>）でご覧いただけます。

< 一部解約代金の支払い >

受益者の請求を受け付けた日から起算して、原則として、5営業日目から販売会社において当該受益者に支払われます。

なお、確定拠出年金制度の加入者等が一部解約金の支払を受ける日は確定拠出年金制度の定めにより、振り込まれることとなります。

< 受付不可日 >

ありません。

<一部解約受付の中止等>

委託会社は、取引所における取引の停止、外国為替取引の停止、その他やむを得ない事情があるときは、一部解約の実行の請求の受付を中止すること、およびすでに受け付けた一部解約の実行の請求の受付を取り消すことができます。

一部解約の実行の請求の受付が中止された場合には、受益者は当該受付中止以前に行った当日の一部解約の実行の請求を撤回できます。ただし、受益者がその一部解約の実行の請求を撤回しない場合には、当該受益権の一部解約の価額は、当該受付中止を解除した後の最初の基準価額の計算日に一部解約の実行の請求を受け付けたものとして上記<解約価額>の規定に準じて計算された価額とします。

<一部解約の制限>

当ファンドの規模及び商品性格などに基づき、運用上の支障をきたさないようにするため、大口の一部解約には受付時間及び金額の制限を行う場合があります。詳細につきましては、販売会社までお問い合わせください。

<その他>

一部解約の実行の請求を行う受益者は、その口座が開設されている振替機関等に対して当該受益者の請求に係るこの投資信託契約の一部解約を委託会社が行うのと引換えに、当該一部解約に係る受益権の口数と同口数の抹消の申請を行うものとし、社振法の規定に従い当該振替機関等の口座において当該口数の減少の記載又は記録が行われます。

<問い合わせ先>

上記手続きの詳細につきましては、販売会社にお問い合わせください。販売会社の詳細につきましては、下記の照会先までお問い合わせください。

（照会先）

三井住友トラスト・アセットマネジメント株式会社

ホームページ：<https://www.smtam.jp/>

フリーダイヤル：0120-668001

（受付時間は営業日の午前9時から午後5時までとします。）

3【資産管理等の概要】

（1）【資産の評価】

<基準価額の算出方法>

基準価額とは、投資信託財産に属する資産（受入担保金代用有価証券及び借入公社債を除きます。）を法令及び一般社団法人投資信託協会規則に従って時価評価して得た投資信託財産の資産総額から負債総額を控除した金額（以下「純資産総額」といいます。）を、計算日における受益権総口数で除した金額をいいます。ただし、便宜上1万口あたりに換算した価額で表示することがあります。

<基準価額の算出頻度>

基準価額は、委託会社の営業日において日々算出されます。

<主要な投資対象資産の評価方法>

ファンドの主要な投資対象であるマザーファンド受益証券の評価方法

原則として、ファンドの基準価額計算日の基準価額で評価します。

マザーファンドの主要な投資対象の評価方法

・株式

原則として、ファンドの基準価額計算日（外国で取引されているものについては、原則として、ファンドの基準価額計算日の前日）の当該取引所における最終相場で評価します。

・公社債

原則として、計算時において知り得る直近の日（外国で取引されているものについては、原則として、ファンドの基準価額計算日の前日）の次のいずれかから入手した価額で評価します。

a. 日本証券業協会発表の店頭売買参考統計値（平均値）

b. 価格情報会社の提供する価額

c. 金融商品取引業者、銀行等の提示する価額（売気配相場を除く。）

外貨建資産等の円換算

外貨建資産の円換算については、原則として、わが国におけるファンドの基準価額計算日の対顧客電信売買相場の仲値によって計算し、為替予約の評価は、原則として、わが国におけるファンドの基準価額計算日の対顧客先物売買相場の仲値によるものとします。

< 基準価額の照会方法 >

基準価額は、販売会社又は委託会社へお問い合わせください。販売会社の詳細につきましては、下記に記載の照会先までお問い合わせください。また、基準価額は原則として、委託会社ホームページ（<https://www.smtam.jp/>）でご覧いただけます。

（照会先）

三井住友トラスト・アセットマネジメント株式会社

ホームページ：<https://www.smtam.jp/>

フリーダイヤル：0120-668001

（受付時間は営業日の午前9時から午後5時までとします。）

（2）【保管】

該当事項はありません。

（3）【信託期間】

無期限とします。（2025年5月30日設定）

ただし、下記「(5)その他 < 投資信託契約の終了（償還）と手続き >」の事項に該当する場合は、この投資信託契約を解約し、信託を終了させることがあります。

（4）【計算期間】

原則として、毎年8月29日から翌年8月28日（第1計算期間は、投資信託契約締結日から2025年8月28日）までとします。なお、各計算期間終了日に該当する日（以下「該当日」といいます。）が休業日のとき、各計算期間終了日は、該当日の翌営業日とし、その翌日より次の計算期間が開始されるものとします。ただし、最終計算期間の終了日は、信託期間の終了日とします。

（5）【その他】

< 投資信託契約の終了（償還）と手続き >

(1) 投資信託契約の終了（ファンドの繰上償還）

委託会社は、以下の場合には法令及び投資信託契約に定める手続きに従い、受託会社と合意のうえ、この投資信託契約を解約し信託を終了（繰上償還）させることができます。

- ・受益権の口数が5億口を下回るようになった場合
- ・投資信託契約を解約することが受益者のため有利であると認める場合
- ・やむを得ない事情が発生した場合

委託会社は、監督官庁よりこの投資信託契約の解約の命令を受けたときは、その命令に従い、ファンドを繰上償還させます。

委託会社は、監督官庁より登録の取消を受けたとき、解散したとき又は業務を廃止したときは、原則として、ファンドを繰上償還させます。

委託会社は、上記の場合においてファンドを繰上償還させる場合は、あらかじめ、その旨を監督官庁に届け出ます。

(2)投資信託契約の終了（ファンドの繰上償還）に係る書面決議の手続き

委託会社は上記（1）によりファンドの繰上償還を行おうとする場合、以下の手続きで行います。

委託会社は、ファンドの繰上償還について、書面決議を行います。この場合において、あらかじめ、書面決議の日並びにファンドの繰上償還の理由などの事項を定め、当該決議の日の2週間前までに、この投資信託契約に係る知っている受益者に対し、書面をもってこれらの事項を記載した書面決議の通知を發します。

受益者（委託会社及びこの信託の投資信託財産にこの信託の受益権が属するときの当該受益権に係る受益者としての受託会社を除きます。以下本項において同じ。）は受益権の口数に応じて、議決権を有し、これを行使することができます。なお、知っている受益者が議決権を行使しないときは、当該受益者は書面決議について賛成するものとみなします。

上記の書面決議は議決権を行使することができる受益者の議決権の3分の2以上に当たる多数をもって行います。

上記 から までの規定は、委託会社がファンドの繰上償還について提案をした場合において、当該提案につき、この投資信託契約に係る全ての受益者が書面又は電磁的記録により同意の意思表示をしたときには適用しません。また、投資信託財産の状態に照らし、真にやむを得ない事情が生じている場合であって、上記 から までの手続きを行うことが困難な場合にも適用しません。

<投資信託約款の変更等と重大な投資信託約款の変更等の手続き>

(1)投資信託約款の変更等

委託会社は、以下の場合には法令及び投資信託約款に定める手続きに従い、受託会社と合意のうえ、この投資信託約款を変更すること又は受託会社を同一とする他のファンドとの併合を行うことができます。

- ・受益者の利益のため必要と認めるとき
- ・やむを得ない事情が発生したとき

委託会社は、投資信託約款の変更又はファンドの併合を行う場合は、あらかじめ、その旨及びその内容を監督官庁に届け出ます。

委託会社は、監督官庁の命令に基づいて、投資信託約款を変更しようとするときは、本手続きに従います。

(2)重大な投資信託約款の変更等に係る書面決議の手続き

委託会社はファンドの約款変更のうち重大な内容の変更（以下「重大な約款変更」といいます。）又はファンドの併合について、以下の手続きで行います。

委託会社は、ファンドの重大な約款変更又はファンドの併合（併合が受益者の利益に及ぼす影

響が軽微なものに該当する場合は除きます。)について、書面決議を行います。この場合において、あらかじめ、書面決議の日並びに重大な約款変更又はファンドの併合の内容及びその理由などの事項を定め、当該決議の日の2週間前までに、この投資信託約款に係る知っている受益者に対し、書面をもってこれらの事項を記載した書面決議の通知を発送します。

受益者（委託会社及びこの信託の投資信託財産にこの信託の受益権が属するときの当該受益権に係る受益者としての受託会社を除きます。以下本項において同じ。）は受益権の口数に応じて、議決権を有し、これを行使することができます。なお、知っている受益者が議決権を行使しないときは、当該受益者は書面決議について賛成するものとみなします。

上記の書面決議は議決権を行使することができる受益者の議決権の3分の2以上に当たる多数をもって行います。

書面決議の効力は、このファンドの全ての受益者に対してその効力を生じます。

上記からまでの規定は、委託会社が重大な約款変更又はファンドの併合について提案をした場合において、当該提案につき、この投資信託約款に係る全ての受益者が書面又は電磁的記録により同意の意思表示をしたときには適用しません。

当ファンドにおいて併合の書面決議が可決された場合であっても、当該併合に係る他のファンドにおいて当該併合の書面決議が否決された場合は、当該他の投資信託との併合を行うことはできません。

< 受託会社の辞任及び解任に伴う取扱い >

受託会社は、委託会社の承諾を受けてその任務を辞任することができます。受託会社はその任務に違反して投資信託財産に著しい損害を与えたことその他重要な事由があるときは、委託会社又は受益者は、裁判所に受託会社の解任を申し立てることができます。受託会社が辞任した場合、又は裁判所が受託会社を解任した場合、委託会社は、上記< 投資信託約款の変更等と重大な投資信託約款の変更等の手続き >に従い、新受託会社を選任します。なお、受益者は、上記によって行う場合を除き、受託会社を解任することはできないものとします。

委託会社が新受託会社を選任できないときは、委託会社はこの投資信託契約を解約し、信託を終了させます。

< 反対受益者の受益権買取請求の不適用 >

当ファンドは、受益者が一部解約の実行の請求を行ったときは、委託会社が投資信託契約の一部の解約をすることにより当該請求に応じ、当該受益権の公正な価格が当該受益者に一部解約金として支払われることとなる委託者指図型投資信託に該当するため、投資信託契約の解約又は重大な約款の変更等を行う場合において、投資信託及び投資法人に関する法律第18条第1項に定める反対受益者による受益権買取請求の規定の適用を受けません。

< 運用報告書 >

委託会社は、毎決算時及び償還時に交付運用報告書及び運用報告書（全体版）を作成し、交付運用報告書を販売会社を通じて知っている受益者に対して交付します。

< 関係法人との契約の更改手続き >

- ・委託会社が販売会社と締結している募集・販売等に関する契約

当該契約の有効期間は、契約満了日の3ヶ月前までに委託会社及び販売会社から別段の意思表示のないときは、自動的に1年間延長され、その後も同様とします。

< 公告 >

委託会社が受益者に対してする公告は、日本経済新聞に掲載します。

<混蔵寄託>

金融機関又は第一種金融商品取引業者等（金融商品取引法第28条第1項に規定する第一種金融商品取引業を行う者及び外国の法令に準拠して設立された法人でこの者に類する者をいいます。以下同じ。）から、売買代金及び償還金等について円貨で約定し円貨で決済する取引により取得した外国において発行された譲渡性預金証書又はコマーシャル・ペーパーは、当該金融機関又は第一種金融商品取引業者等が保管契約を締結した保管機関に当該金融機関又は第一種金融商品取引業者等の名義で混蔵寄託することができるものとします。

<投資信託財産の登記等及び記載等の留保等>

信託の登記又は登録をすることができる投資信託財産については、信託の登記又は登録をすることとします。ただし、受託会社が認める場合は、信託の登記又は登録を留保することがあります。

上記 ただし書きにかかわらず、受益者保護のために委託会社又は受託会社が必要と認めるときは、速やかに登記又は登録をするものとします。

投資信託財産に属する旨の記載又は記録をすることができる投資信託財産については、投資信託財産に属する旨の記載又は記録をするとともに、その計算を明らかにする方法により分別して管理するものとします。ただし、受託会社が認める場合は、その計算を明らかにする方法により分別して管理することがあります。

動産（金銭を除きます。）については、外形上区別することができる方法によるほか、その計算を明らかにする方法により分別して管理することがあります。

4【受益者の権利等】

(1)収益分配金に対する請求権

受益者は、委託会社の決定した収益分配金を持分に応じて請求する権利を有します。

収益分配金は、原則として毎計算期間終了日（決算日）の翌営業日に、販売会社に交付されます。

販売会社は、毎決算日において振替機関等の振替口座簿に記載又は記録されている受益者（当該収益分配金に係る決算日以前において一部解約が行われた受益権に係る受益者を除きます。また、当該収益分配金に係る決算日以前に設定された受益権で取得申込代金支払前のため販売会社の名義で記載又は記録されている受益権については原則として取得申込者とします。）に対し遅滞なく収益分配金の再投資に係る受益権の売付を行います。当該売付により増加した受益権は、振替口座簿に記載又は記録されます。

(2)償還金に対する請求権

受益者は、持分に応じて償還金を請求する権利を有します。

償還金は、償還日において振替機関等の振替口座簿に記載又は記録されている受益者（償還日以前において一部解約が行われた受益権に係る受益者を除きます。また、当該償還日以前に設定された受益権で取得申込代金支払前のため販売会社の名義で記載又は記録されている受益権については原則として取得申込者とします。）に、原則として償還日から起算して5営業日までに支払いを開始します。

償還金の支払いは、販売会社の営業所等において行うものとします。

受益者が償還金について支払開始日から10年間その支払いを請求しないときは、その権利を失い、受託会社から交付を受けた金銭は、委託会社に帰属します。

(3)換金（解約）請求権

受益者は、自己に帰属する受益権について、一部解約の実行の請求をすることにより換金する権利を有します。

詳細につきましては、上記「2換金（解約）手続等」をご参照ください。

(4)帳簿閲覧・謄写請求権

受益者は委託会社に対し、その営業時間内に当ファンドの投資信託財産に関する帳簿書類の閲覧又は謄写を請求することができます。

第3【ファンドの経理状況】

(1)当ファンドの財務諸表は、「財務諸表等の用語、様式及び作成方法に関する規則(昭和38年大蔵省令第59号)」並びに同規則第2条の2の規定により、「投資信託財産の計算に関する規則(平成12年総理府令第133号)」に基づいて作成しております。

なお、財務諸表に記載している金額は、円単位で表示しております。

(2)当ファンドは、金融商品取引法第193条の2第1項の規定に基づき、第1期計算期間(2025年5月30日から2025年8月28日まで)の財務諸表について、有限責任監査法人トーマツによる監査を受けております。

1【財務諸表】

【DCターゲット・イヤー ファンド2065】

(1) 【貸借対照表】

(単位：円)

| | 第1期 (2025年 8月28日現在) |
|-----------------|------------------------|
| 資産の部 | |
| 流動資産 | |
| コール・ローン | 16,573 |
| 親投資信託受益証券 | 527,349 |
| 流動資産合計 | 543,922 |
| 資産合計 | 543,922 |
| 負債の部 | |
| 流動負債 | |
| 未払受託者報酬 | 75 |
| 未払委託者報酬 | 206 |
| 流動負債合計 | 281 |
| 負債合計 | 281 |
| 純資産の部 | |
| 元本等 | |
| 元本 | 500,000 |
| 剰余金 | |
| 期末剰余金又は期末欠損金() | 43,641 |
| (分配準備積立金) | 43,641 |
| 元本等合計 | 543,641 |
| 純資産合計 | 543,641 |
| 負債純資産合計 | 543,922 |

（ 2 ） 【 損益及び剰余金計算書 】

（ 単位：円 ）

| | 第1期 |
|-----------------|---------------|
| | 自 2025年 5月30日 |
| | 至 2025年 8月28日 |
| 営業収益 | |
| 受取利息 | 24 |
| 有価証券売買等損益 | 43,898 |
| 営業収益合計 | 43,922 |
| 営業費用 | |
| 受託者報酬 | 75 |
| 委託者報酬 | 206 |
| 営業費用合計 | 281 |
| 営業利益又は営業損失（ ） | 43,641 |
| 経常利益又は経常損失（ ） | 43,641 |
| 当期純利益又は当期純損失（ ） | 43,641 |
| 期首剰余金又は期首欠損金（ ） | - |
| 分配金 | - |
| 期末剰余金又は期末欠損金（ ） | 43,641 |

(3)【注記表】

(重要な会計方針に係る事項に関する注記)

| | |
|--------------------|---|
| 1. 有価証券の評価基準及び評価方法 | 親投資信託受益証券 移動平均法に基づき、基準価額で評価しております。 |
| 2. その他 | ファンドの計算期間 当ファンドの計算期間は、原則として、毎年8月29日から翌年8月28日までとなっておりますが、第1期計算期間は信託約款の定めにより、2025年5月30日から2025年8月28日までとなっております。 |

(貸借対照表に関する注記)

| | | |
|----------------------------|---------------------------|----------------------|
| | 第1期 (2025年8月28日現在) | |
| 1. 計算期間の末日における受益権の総数 | | 500,000口 |
| 2. 計算期間の末日における1単位当たりの純資産の額 | 1口当たり純資産額 (1万口当たり純資産額) | 1.0873円 (10,873円) |

(損益及び剰余金計算書に関する注記)

| | | |
|-------------------------------------|----------------|----------|
| 第1期 自 2025年5月30日 至 2025年8月28日 | | |
| 分配金の計算過程 | | |
| 項目 | | |
| 費用控除後の配当等収益額 | A | 1,218円 |
| 費用控除後・繰越欠損金補填後の有価証券売買等損益額 | B | 42,423円 |
| 収益調整金額 | C | -円 |
| 分配準備積立金額 | D | -円 |
| 当ファンドの分配対象収益額 | E=A+B+C+D | 43,641円 |
| 当ファンドの期末残存口数 | F | 500,000口 |
| 1万口当たり収益分配対象額 | G=E/F × 10,000 | 872円 |
| 1万口当たり分配金額 | H | -円 |
| 収益分配金金額 | I=F × H/10,000 | -円 |

(金融商品に関する注記)

1. 金融商品の状況に関する事項

| | |
|-------------------|--|
| | 第1期 自 2025年5月30日 至 2025年8月28日 |
| 1. 金融商品に対する取組方針 | 当ファンドは、投資信託及び投資法人に関する法律第2条第4項に定める証券投資信託であり、信託約款に規定する「運用の基本方針」に従い、有価証券等の金融商品に対して投資として運用することを目的としております。 |
| 2. 金融商品の内容及びそのリスク | 当ファンドが保有する金融商品の種類は、有価証券、コール・ローン等の金銭債権及び金銭債務であります。 これらは、価格変動リスク、金利変動リスク、為替変動リスク等の市場リスク、信用リスク、流動性リスク等に晒されております。 |
| 3. 金融商品に係るリスク管理体制 | 運用部門から独立した運用監理部が、運用に関するリスク管理（流動性リスク管理等を含む）と法令等遵守状況のモニタリングを担当し、毎月開催される運用・リスク委員会等に報告します。 |

2. 金融商品の時価等に関する事項

| | |
|----------------------|---|
| | 第1期 (2025年8月28日現在) |
| 1. 貸借対照表計上額、時価及びその差額 | 貸借対照表上の金融商品は原則として時価で評価しているため、貸借対照表計上額と時価との差額はありません。 |
| 2. 時価の算定方法 | (1)有価証券 売買目的有価証券 「(重要な会計方針に係る事項に関する注記)」に記載しております。 (2)コール・ローン等の金銭債権及び金銭債務 |

| | |
|----------------------------|---|
| | 第1期 (2025年 8月28日現在) |
| 3. 金融商品の時価等に関する事項についての補足説明 | <p>短期間で決済されるため、時価は帳簿価額と近似していることから、当該帳簿価額によっております。</p> <p>金融商品の時価の算定においては一定の前提条件等を採用しているため、異なる前提条件等によった場合、当該価額が異なることもあります。</p> |

（関連当事者との取引に関する注記）

該当事項はありません。

（重要な後発事象に関する注記）

該当事項はありません。

（その他の注記）

元本の移動

| 区分 | 第1期 自 2025年 5月30日 至 2025年 8月28日 |
|----------------|---------------------------------------|
| 投資信託財産に係る元本の状況 | |
| 期首元本額 | 500,000円 |
| 期中追加設定元本額 | - 円 |
| 期中一部解約元本額 | - 円 |

（有価証券に関する注記）

売買目的有価証券

| 種類 | 第1期 (2025年 8月28日現在) |
|-----------|------------------------|
| | 計算期間の損益に含まれた評価差額(円) |
| 親投資信託受益証券 | 42,359 |
| 合計 | 42,359 |

（デリバティブ取引に関する注記）

該当事項はありません。

（4）【附属明細表】

第1 有価証券明細表

(1) 株式

該当事項はありません。

(2) 株式以外の有価証券

| 種類 | 銘柄 | 券面総額 | 評価額(円) | 備考 |
|-----------|--------------------|---------|---------|----|
| 親投資信託受益証券 | 国内株式インデックス マザーファンド | 82,260 | 270,947 | |
| | 外国株式インデックス マザーファンド | 17,725 | 136,783 | |
| | 国内債券インデックス マザーファンド | 65,260 | 81,620 | |
| | 外国債券インデックス マザーファンド | 7,312 | 27,124 | |
| | 短期金融資産 マザーファンド | 10,723 | 10,875 | |
| 合計 | | 183,280 | 527,349 | |

(注) 券面総額欄の数値は、口数を表示しております。

第2 信用取引契約残高明細表

該当事項はありません。

第3 デリバティブ取引及び為替予約取引の契約額等及び時価の状況表

該当事項はありません。

（参考）

当ファンドは親投資信託受益証券を投資対象としており、貸借対照表の資産の部に計上されている親投資信託受益証券の状況は次のとおりであります。

なお、以下は参考情報であり、監査意見の対象外であります。

国内債券インデックス マザーファンド

貸借対照表

| | 2025年 8月28日現在 |
|-------------|-----------------|
| 項目 | 金額（円） |
| 資産の部 | |
| 流動資産 | |
| コール・ローン | 2,995,900,924 |
| 国債証券 | 633,372,645,360 |
| 地方債証券 | 37,885,176,937 |
| 特殊債証券 | 39,832,947,496 |
| 社債証券 | 34,528,918,000 |
| 未収入金 | 1,485,556,000 |
| 未収利息 | 2,161,970,752 |
| 前払費用 | 183,216,476 |
| 流動資産合計 | 752,446,331,945 |
| 資産合計 | 752,446,331,945 |
| 負債の部 | |
| 流動負債 | |
| 未払金 | 4,716,362,620 |
| 未払解約金 | 222,293,873 |
| 流動負債合計 | 4,938,656,493 |
| 負債合計 | 4,938,656,493 |
| 純資産の部 | |
| 元本等 | |
| 元本 | 597,683,121,420 |
| 剰余金 | |
| 剰余金又は欠損金（ ） | 149,824,554,032 |
| 元本等合計 | 747,507,675,452 |
| 純資産合計 | 747,507,675,452 |
| 負債純資産合計 | 752,446,331,945 |

注記表

（重要な会計方針に係る事項に関する注記）

| | 2025年 8月28日現在 |
|----------------------|--|
| 1. 有価証券の評価基準及び評価方法 | 国債証券、地方債証券、特殊債証券、社債証券 移動平均法（買付約定後、最初の利払日まで個別法）に基づき、時価で評価しております。 時価評価にあたっては、金融商品取引業者等の提示する価額、価格情報会社の提供する価額又は業界団体が発表する売買参考統計値等で評価しております。 |
| 2. デリバティブの評価基準及び評価方法 | 先物取引 債券先物取引 個別法に基づき、時価で評価しております。 時価評価にあたっては、金融商品取引所等の発表する計算日又は計算日に知りうる直近の日の清算値段によっております。 |
| 3. 収益及び費用の計上基準 | 派生商品取引等損益 約定日基準で計上しております。 |

（貸借対照表に関する注記）

| | | 2025年 8月28日現在 |
|----------------------------|---------------------------|----------------------|
| 1. 計算期間の末日における受益権の総数 | | 597,683,121,420口 |
| 2. 計算期間の末日における1単位当たりの純資産の額 | 1口当たり純資産額 (1万口当たり純資産額) | 1.2507円 (12,507円) |

（金融商品に関する注記）

1. 金融商品の状況に関する事項

| | | 2025年 8月28日現在 |
|-------------------|--|--|
| 1. 金融商品に対する取組方針 | | 当ファンドは、投資信託及び投資法人に関する法律第2条第4項に定める証券投資信託であり、信託約款に規定する「運用の基本方針」に従い、有価証券等の金融商品に対して投資として運用することを目的としております。 |
| 2. 金融商品の内容及びそのリスク | | 当ファンドが保有する金融商品の種類は、有価証券、デリバティブ取引、コール・ローン等の金銭債権及び金銭債務であります。これらは、価格変動リスク、金利変動リスク等の市場リスク、信用リスク、流動性リスク等に晒されております。また、当ファンドは、投資信託財産に属する資産の価格変動リスクを回避するため、並びに投資対象資産を保有した場合と同様の損益を実現するため、債券先物取引を行っております。当該デリバティブ取引に係る主要なリスクは、債券価格の変動による価格変動リスクであります。 |
| 3. 金融商品に係るリスク管理体制 | | 運用部門から独立した運用監理部が、運用に関するリスク管理（流動性リスク管理等を含む）と法令等遵守状況のモニタリングを担当し、毎月開催される運用・リスク委員会等に報告します。 |

2. 金融商品の時価等に関する事項

| | | 2025年 8月28日現在 |
|----------------------------|--|---|
| 1. 貸借対照表計上額、時価及びその差額 | | 貸借対照表上の金融商品は原則として時価で評価しているため、貸借対照表計上額と時価との差額はありません。 |
| 2. 時価の算定方法 | | (1)有価証券 売買目的有価証券 「(重要な会計方針に係る事項に関する注記)」に記載しております。 (2)コール・ローン等の金銭債権及び金銭債務 短期間で決済されるため、時価は帳簿価額と近似していることから、当該帳簿価額によっております。 |
| 3. 金融商品の時価等に関する事項についての補足説明 | | 金融商品の時価の算定においては一定の前提条件等を採用しているため、異なる前提条件等によった場合、当該価額が異なることもあります。 |

（関連当事者との取引に関する注記）

該当事項はありません。

（重要な後発事象に関する注記）

該当事項はありません。

（その他の注記）

元本の移動

| 区分 | 2025年 8月28日現在 |
|-----------------------|------------------|
| 投資信託財産に係る元本の状況 | |
| 期首 | 2025年 5月30日 |
| 期首元本額 | 560,222,153,970円 |
| 期中追加設定元本額 | 45,327,377,693円 |
| 期中一部解約元本額 | 7,866,410,243円 |
| 期末元本額 | 597,683,121,420円 |
| 期末元本額の内訳 | |
| エマーシング株式オープン | 2,227,240円 |
| S B I 資産設計オープン（資産成長型） | 6,329,777,582円 |
| S B I 資産設計オープン（分配型） | 19,947,080円 |
| S M T 国内債券インデックス・オープン | 15,668,730,889円 |
| 世界経済インデックスファンド | 13,717,271,641円 |
| D C マイセクション 2 5 | 31,557,319,933円 |
| D C マイセクション 5 0 | 41,709,739,440円 |

| 区分 | 2025年 8月28日現在 |
|-----------------------------------|------------------|
| DCマイセレクション75 | 15,233,672,850円 |
| DC日本債券インデックス・オープン | 410,813,040円 |
| DC日本債券インデックス・オープンS | 85,376,402,324円 |
| DC日本債券インデックス・オープンP | 59,661,180,715円 |
| DCマイセレクションS25 | 25,814,210,847円 |
| DCマイセレクションS50 | 31,287,429,215円 |
| DCマイセレクションS75 | 9,484,290,338円 |
| DCターゲット・イヤー ファンド2035 | 3,626,104,741円 |
| DCターゲット・イヤー ファンド2045 | 1,594,791,902円 |
| DC世界経済インデックスファンド | 7,013,934,795円 |
| 国内バランス60VA1（適格機関投資家専用） | 2,367,798円 |
| マイセレクション50VA1（適格機関投資家専用） | 25,685,300円 |
| マイセレクション75VA1（適格機関投資家専用） | 11,324,095円 |
| 国内バランス60VA2（適格機関投資家専用） | 1,433,847円 |
| バランス30VA1（適格機関投資家専用） | 42,307,884円 |
| バランス50VA1（適格機関投資家専用） | 70,948,934円 |
| バランス25VA2（適格機関投資家専用） | 21,856,632円 |
| バランス50VA2（適格機関投資家専用） | 24,392,713円 |
| バランスA（25）VA1（適格機関投資家専用） | 1,154,178,913円 |
| バランスB（37.5）VA1（適格機関投資家専用） | 690,492,731円 |
| バランスC（50）VA1（適格機関投資家専用） | 3,352,932,079円 |
| 世界バランスVA1（適格機関投資家専用） | 68,608,421円 |
| 世界バランスVA2（適格機関投資家専用） | 40,088,105円 |
| バランスD（35）VA1（適格機関投資家専用） | 805,197,183円 |
| バランスE（25）VA1（適格機関投資家専用） | 929,095,081円 |
| バランスF（25）VA1（適格機関投資家専用） | 1,271,358,558円 |
| 国内バランス25VA1（適格機関投資家専用） | 88,144,827円 |
| グローバル・バランスファンド・シリーズ1 | 7,515,543,737円 |
| 日本債券ファンド・シリーズ1 | 17,264,828,741円 |
| 分散投資コア戦略ファンドA | 19,940,534,655円 |
| 分散投資コア戦略ファンドS | 30,975,652,875円 |
| DC世界経済インデックスファンド（株式シフト型） | 416,132,882円 |
| DC世界経済インデックスファンド（債券シフト型） | 2,785,629,177円 |
| 世界経済インデックスファンド（株式シフト型） | 89,992,886円 |
| 世界経済インデックスファンド（債券シフト型） | 54,986,794円 |
| SMT インデックスバランス・オープン | 73,041,882円 |
| SMT 世界経済インデックス・オープン | 89,443,220円 |
| SMT 世界経済インデックス・オープン（株式シフト型） | 210,868,425円 |
| SMT 世界経済インデックス・オープン（債券シフト型） | 328,267,664円 |
| SMT 8資産インデックスバランス・オープン | 29,128,939円 |
| グローバル経済コア | 724,673,307円 |
| SBI資産設計オープン（つみたてNISA対応型） | 67,540,231円 |
| DCターゲット・イヤー ファンド2055 | 55,622,691円 |
| DCターゲット・イヤーファンド（6資産・運用継続型）2030 | 328,504,941円 |
| DCターゲット・イヤーファンド（6資産・運用継続型）2040 | 209,652,038円 |
| DCターゲット・イヤーファンド（6資産・運用継続型）2050 | 71,192,231円 |
| DCターゲット・イヤーファンド（6資産・運用継続型）2060 | 56,062,653円 |
| My SMT 国内債券インデックス（ノーロード） | 2,076,064,201円 |
| 10資産分散投資ファンド | 530,676,756円 |
| グローバル10資産バランスファンド | 905,703,901円 |
| DCターゲット・イヤーファンド（ライフステージ対応型）2035 | 1,106,198,454円 |
| DCターゲット・イヤーファンド（ライフステージ対応型）2040 | 294,725,358円 |
| DCターゲット・イヤーファンド（ライフステージ対応型）2045 | 197,449,403円 |
| DCターゲット・イヤーファンド（ライフステージ対応型）2050 | 170,075,572円 |
| DCターゲット・イヤーファンド（ライフステージ対応型）2055 | 74,398,008円 |
| DCターゲット・イヤーファンド（ライフステージ対応型）2060 | 37,547,556円 |
| DCターゲット・イヤーファンド（ライフステージ対応型）2065 | 47,310,920円 |
| DCマイセレクションS50（2024-2026リスク抑制型） | 13,679,143,387円 |
| DCターゲット・イヤー ファンド2065 | 65,260円 |
| FOFs用 国内債券インデックス・ファンドP（適格機関投資家専用） | 127,438,467,612円 |
| FOFs用世界成長戦略ファンド（適格機関投資家専用） | 68,083,870円 |
| 私募世界経済パッシブファンド（適格機関投資家専用） | 22,643,774円 |
| ファンドラップ運用戦略F（中庸型）（適格機関投資家専用） | 879,587,490円 |

| 区分 | 2025年 8月28日現在 |
|---------------------------------------|-----------------|
| グローバル10資産バランス・アクティブ型ファンドN1（適格機関投資家専用） | 75,625円 |
| グローバル10資産バランス・アクティブ型ファンドN2（適格機関投資家専用） | 153,607円 |
| グローバル10資産バランス・アクティブ型ファンドN3（適格機関投資家専用） | 100,958円 |
| グローバル10資産バランス・アクティブ型ファンドN4（適格機関投資家専用） | 38,434円 |
| グローバル10資産バランス・アクティブ型ファンドN5（適格機関投資家専用） | 110,819円 |
| グローバル10資産バランス・アクティブ型ファンドN6（適格機関投資家専用） | 128,144円 |
| 国内債券インデックスファンドT（一般投資家私募/適格機関投資家転売制限付） | 11,758,814,669円 |

（有価証券に関する注記）

売買目的有価証券

| 種類 | 2025年 8月28日現在 |
|-------|--------------------|
| | 当期間の損益に含まれた評価差額(円) |
| 国債証券 | 6,686,711,000 |
| 地方債証券 | 217,830,416 |
| 特殊債券 | 340,618,159 |
| 社債券 | 171,329,000 |
| 合計 | 7,416,488,575 |

(注)当計算期間の損益に含まれた評価差額は、「国内債券インデックス マザーファンド」の期首日から本報告書における開示対象ファンドの期末日までの期間に対応する金額であります。

（デリバティブ取引に関する注記）

該当事項はありません。

附属明細表

第1 有価証券明細表

(1) 株式

該当事項はありません。

(2) 株式以外の有価証券

| 種類 | 銘柄 | 券面総額(円) | 評価額(円) | 備考 |
|------|---------------|---------------|---------------|----|
| 国債証券 | 第464回利付国債(2年) | 4,720,000,000 | 4,705,556,800 | |
| | 第465回利付国債(2年) | 1,940,000,000 | 1,933,074,200 | |
| | 第466回利付国債(2年) | 2,830,000,000 | 2,821,906,200 | |
| | 第467回利付国債(2年) | 2,740,000,000 | 2,734,355,600 | |
| | 第468回利付国債(2年) | 2,060,000,000 | 2,055,056,000 | |
| | 第469回利付国債(2年) | 450,000,000 | 449,392,500 | |
| | 第470回利付国債(2年) | 3,440,000,000 | 3,439,724,800 | |
| | 第471回利付国債(2年) | 3,620,000,000 | 3,624,814,600 | |
| | 第472回利付国債(2年) | 3,510,000,000 | 3,502,734,300 | |
| | 第473回利付国債(2年) | 2,640,000,000 | 2,638,152,000 | |
| | 第474回利付国債(2年) | 3,930,000,000 | 3,919,664,100 | |
| | 第475回利付国債(2年) | 1,570,000,000 | 1,571,334,500 | |
| | 第149回利付国債(5年) | 4,130,000,000 | 4,098,488,100 | |
| | 第150回利付国債(5年) | 6,250,000,000 | 6,187,562,500 | |
| | 第151回利付国債(5年) | 3,970,000,000 | 3,921,486,600 | |
| | 第152回利付国債(5年) | 730,000,000 | 722,145,200 | |
| | 第153回利付国債(5年) | 5,150,000,000 | 5,072,904,500 | |

| | | | |
|---------------|---------------|---------------|--|
| 第154回利付国債(5年) | 5,550,000,000 | 5,464,030,500 | |
| 第155回利付国債(5年) | 3,900,000,000 | 3,848,793,000 | |
| 第156回利付国債(5年) | 4,350,000,000 | 4,283,010,000 | |
| 第157回利付国債(5年) | 3,940,000,000 | 3,869,631,600 | |
| 第158回利付国債(5年) | 3,460,000,000 | 3,389,554,400 | |
| 第159回利付国債(5年) | 340,000,000 | 332,183,400 | |
| 第160回利付国債(5年) | 2,490,000,000 | 2,439,577,500 | |
| 第161回利付国債(5年) | 4,490,000,000 | 4,411,335,200 | |
| 第162回利付国債(5年) | 530,000,000 | 519,521,900 | |
| 第163回利付国債(5年) | 4,500,000,000 | 4,424,400,000 | |
| 第164回利付国債(5年) | 1,600,000,000 | 1,558,992,000 | |
| 第165回利付国債(5年) | 2,510,000,000 | 2,453,700,700 | |
| 第166回利付国債(5年) | 3,180,000,000 | 3,118,848,600 | |
| 第167回利付国債(5年) | 160,000,000 | 156,540,800 | |
| 第168回利付国債(5年) | 5,230,000,000 | 5,152,805,200 | |
| 第169回利付国債(5年) | 1,120,000,000 | 1,099,627,200 | |
| 第170回利付国債(5年) | 4,290,000,000 | 4,218,528,600 | |
| 第171回利付国債(5年) | 2,480,000,000 | 2,420,083,200 | |
| 第172回利付国債(5年) | 1,610,000,000 | 1,577,284,800 | |
| 第173回利付国債(5年) | 200,000,000 | 196,226,000 | |
| 第174回利付国債(5年) | 7,330,000,000 | 7,220,196,600 | |
| 第175回利付国債(5年) | 4,860,000,000 | 4,818,009,600 | |
| 第176回利付国債(5年) | 290,000,000 | 288,747,200 | |
| 第177回利付国債(5年) | 1,650,000,000 | 1,649,653,500 | |
| 第178回利付国債(5年) | 6,120,000,000 | 6,085,483,200 | |
| 第179回利付国債(5年) | 3,075,000,000 | 3,053,259,750 | |
| 第1回利付国債(40年) | 880,000,000 | 822,800,000 | |
| 第2回利付国債(40年) | 1,230,000,000 | 1,093,420,800 | |
| 第3回利付国債(40年) | 1,040,000,000 | 908,221,600 | |
| 第4回利付国債(40年) | 1,030,000,000 | 881,474,000 | |
| 第5回利付国債(40年) | 1,350,000,000 | 1,089,274,500 | |
| 第6回利付国債(40年) | 1,530,000,000 | 1,191,625,200 | |
| 第7回利付国債(40年) | 1,460,000,000 | 1,070,895,400 | |
| 第8回利付国債(40年) | 1,480,000,000 | 988,270,000 | |
| 第9回利付国債(40年) | 2,760,000,000 | 1,291,652,400 | |
| 第10回利付国債(40年) | 2,750,000,000 | 1,527,790,000 | |
| 第11回利付国債(40年) | 2,015,000,000 | 1,059,003,400 | |
| 第12回利付国債(40年) | 1,850,000,000 | 838,827,000 | |
| 第13回利付国債(40年) | 2,520,000,000 | 1,115,200,800 | |
| 第14回利付国債(40年) | 2,670,000,000 | 1,256,715,600 | |
| 第15回利付国債(40年) | 3,190,000,000 | 1,660,682,100 | |
| 第16回利付国債(40年) | 2,900,000,000 | 1,656,422,000 | |

| | | |
|----------------|---------------|---------------|
| 第17回利付国債(40年) | 3,430,000,000 | 2,587,832,100 |
| 第18回利付国債(40年) | 740,000,000 | 698,426,800 |
| 第344回利付国債(10年) | 5,680,000,000 | 5,642,341,600 |
| 第345回利付国債(10年) | 4,880,000,000 | 4,837,251,200 |
| 第346回利付国債(10年) | 5,750,000,000 | 5,688,130,000 |
| 第347回利付国債(10年) | 4,640,000,000 | 4,578,427,200 |
| 第348回利付国債(10年) | 4,700,000,000 | 4,627,197,000 |
| 第349回利付国債(10年) | 3,230,000,000 | 3,172,958,200 |
| 第350回利付国債(10年) | 6,570,000,000 | 6,436,234,800 |
| 第351回利付国債(10年) | 5,425,000,000 | 5,300,279,250 |
| 第352回利付国債(10年) | 6,180,000,000 | 6,020,185,200 |
| 第353回利付国債(10年) | 5,405,000,000 | 5,248,309,050 |
| 第354回利付国債(10年) | 4,420,000,000 | 4,278,250,600 |
| 第355回利付国債(10年) | 4,090,000,000 | 3,945,541,200 |
| 第356回利付国債(10年) | 4,290,000,000 | 4,124,019,900 |
| 第357回利付国債(10年) | 4,160,000,000 | 3,984,697,600 |
| 第358回利付国債(10年) | 4,090,000,000 | 3,904,068,600 |
| 第359回利付国債(10年) | 5,545,000,000 | 5,273,683,150 |
| 第360回利付国債(10年) | 6,450,000,000 | 6,114,406,500 |
| 第361回利付国債(10年) | 6,860,000,000 | 6,480,093,200 |
| 第362回利付国債(10年) | 5,560,000,000 | 5,231,848,800 |
| 第363回利付国債(10年) | 6,220,000,000 | 5,829,446,200 |
| 第364回利付国債(10年) | 5,790,000,000 | 5,404,212,300 |
| 第365回利付国債(10年) | 6,007,000,000 | 5,583,386,360 |
| 第366回利付国債(10年) | 6,240,000,000 | 5,814,744,000 |
| 第367回利付国債(10年) | 6,570,000,000 | 6,096,960,000 |
| 第368回利付国債(10年) | 6,620,000,000 | 6,117,409,600 |
| 第369回利付国債(10年) | 6,180,000,000 | 5,813,093,400 |
| 第370回利付国債(10年) | 6,520,000,000 | 6,108,522,800 |
| 第371回利付国債(10年) | 6,940,000,000 | 6,424,358,000 |
| 第372回利付国債(10年) | 6,640,000,000 | 6,321,678,400 |
| 第373回利付国債(10年) | 6,690,000,000 | 6,242,773,500 |
| 第374回利付国債(10年) | 6,570,000,000 | 6,209,438,400 |
| 第375回利付国債(10年) | 6,120,000,000 | 5,913,388,800 |
| 第376回利付国債(10年) | 5,990,000,000 | 5,667,139,000 |
| 第377回利付国債(10年) | 5,940,000,000 | 5,752,117,800 |
| 第378回利付国債(10年) | 5,420,000,000 | 5,330,136,400 |
| 第379回利付国債(10年) | 2,610,000,000 | 2,584,578,600 |
| 第1回利付国債(30年) | 110,000,000 | 117,518,500 |
| 第2回利付国債(30年) | 160,000,000 | 168,878,400 |
| 第3回利付国債(30年) | 120,000,000 | 126,351,600 |
| 第4回利付国債(30年) | 110,000,000 | 119,609,600 |
| 第5回利付国債(30年) | 50,000,000 | 52,720,000 |

| | | |
|---------------|---------------|---------------|
| 第6回利付国債(30年) | 580,000,000 | 619,428,400 |
| 第7回利付国債(30年) | 880,000,000 | 936,434,400 |
| 第8回利付国債(30年) | 850,000,000 | 876,358,500 |
| 第9回利付国債(30年) | 240,000,000 | 240,717,600 |
| 第10回利付国債(30年) | 160,000,000 | 156,772,800 |
| 第11回利付国債(30年) | 260,000,000 | 265,582,200 |
| 第12回利付国債(30年) | 390,000,000 | 409,773,000 |
| 第13回利付国債(30年) | 470,000,000 | 489,895,100 |
| 第14回利付国債(30年) | 750,000,000 | 804,840,000 |
| 第15回利付国債(30年) | 830,000,000 | 897,362,800 |
| 第16回利付国債(30年) | 400,000,000 | 432,420,000 |
| 第17回利付国債(30年) | 1,130,000,000 | 1,211,088,800 |
| 第18回利付国債(30年) | 1,005,000,000 | 1,068,174,300 |
| 第19回利付国債(30年) | 830,000,000 | 881,866,700 |
| 第20回利付国債(30年) | 1,390,000,000 | 1,501,644,800 |
| 第21回利付国債(30年) | 960,000,000 | 1,017,667,200 |
| 第22回利付国債(30年) | 640,000,000 | 689,836,800 |
| 第23回利付国債(30年) | 430,000,000 | 462,675,700 |
| 第24回利付国債(30年) | 780,000,000 | 838,086,600 |
| 第25回利付国債(30年) | 1,000,000,000 | 1,052,910,000 |
| 第26回利付国債(30年) | 1,840,000,000 | 1,953,068,000 |
| 第27回利付国債(30年) | 1,240,000,000 | 1,323,377,600 |
| 第28回利付国債(30年) | 1,820,000,000 | 1,933,640,800 |
| 第29回利付国債(30年) | 1,870,000,000 | 1,956,562,300 |
| 第30回利付国債(30年) | 2,000,000,000 | 2,058,480,000 |
| 第31回利付国債(30年) | 2,250,000,000 | 2,274,412,500 |
| 第32回利付国債(30年) | 2,900,000,000 | 2,949,851,000 |
| 第33回利付国債(30年) | 2,530,000,000 | 2,460,222,600 |
| 第34回利付国債(30年) | 2,435,000,000 | 2,414,010,300 |
| 第35回利付国債(30年) | 2,830,000,000 | 2,711,338,100 |
| 第36回利付国債(30年) | 2,790,000,000 | 2,654,601,300 |
| 第37回利付国債(30年) | 2,465,000,000 | 2,293,583,900 |
| 第38回利付国債(30年) | 1,730,000,000 | 1,573,590,700 |
| 第39回利付国債(30年) | 1,920,000,000 | 1,766,073,600 |
| 第40回利付国債(30年) | 1,700,000,000 | 1,531,921,000 |
| 第41回利付国債(30年) | 1,710,000,000 | 1,510,648,200 |
| 第42回利付国債(30年) | 1,650,000,000 | 1,450,498,500 |
| 第43回利付国債(30年) | 1,390,000,000 | 1,217,362,000 |
| 第44回利付国債(30年) | 1,810,000,000 | 1,578,247,600 |
| 第45回利付国債(30年) | 1,680,000,000 | 1,407,151,200 |
| 第46回利付国債(30年) | 2,020,000,000 | 1,683,892,200 |
| 第47回利付国債(30年) | 1,910,000,000 | 1,613,835,400 |

| | | |
|---------------|---------------|---------------|
| 第48回利付国債(30年) | 2,070,000,000 | 1,677,258,900 |
| 第49回利付国債(30年) | 1,940,000,000 | 1,564,047,400 |
| 第50回利付国債(30年) | 2,060,000,000 | 1,457,800,200 |
| 第51回利付国債(30年) | 2,380,000,000 | 1,483,573,000 |
| 第52回利付国債(30年) | 2,260,000,000 | 1,468,254,200 |
| 第53回利付国債(30年) | 1,930,000,000 | 1,274,822,900 |
| 第54回利付国債(30年) | 2,040,000,000 | 1,403,785,200 |
| 第55回利付国債(30年) | 1,820,000,000 | 1,242,969,000 |
| 第56回利付国債(30年) | 1,900,000,000 | 1,287,839,000 |
| 第57回利付国債(30年) | 2,110,000,000 | 1,420,304,300 |
| 第58回利付国債(30年) | 2,160,000,000 | 1,443,981,600 |
| 第59回利付国債(30年) | 1,710,000,000 | 1,106,216,100 |
| 第60回利付国債(30年) | 1,780,000,000 | 1,203,244,400 |
| 第61回利付国債(30年) | 1,670,000,000 | 1,064,274,300 |
| 第62回利付国債(30年) | 1,495,000,000 | 894,548,200 |
| 第63回利付国債(30年) | 1,760,000,000 | 1,013,918,400 |
| 第64回利付国債(30年) | 1,340,000,000 | 764,952,400 |
| 第65回利付国債(30年) | 1,355,000,000 | 766,537,050 |
| 第66回利付国債(30年) | 1,805,000,000 | 1,010,655,600 |
| 第67回利付国債(30年) | 1,795,000,000 | 1,056,088,250 |
| 第68回利付国債(30年) | 1,910,000,000 | 1,113,281,700 |
| 第69回利付国債(30年) | 2,020,000,000 | 1,201,253,600 |
| 第70回利付国債(30年) | 2,000,000,000 | 1,179,320,000 |
| 第71回利付国債(30年) | 1,750,000,000 | 1,023,785,000 |
| 第72回利付国債(30年) | 2,120,000,000 | 1,230,469,200 |
| 第73回利付国債(30年) | 1,840,000,000 | 1,060,263,200 |
| 第74回利付国債(30年) | 2,230,000,000 | 1,396,359,100 |
| 第75回利付国債(30年) | 2,160,000,000 | 1,462,298,400 |
| 第76回利付国債(30年) | 2,310,000,000 | 1,599,143,700 |
| 第77回利付国債(30年) | 1,950,000,000 | 1,415,856,000 |
| 第78回利付国債(30年) | 1,990,000,000 | 1,366,413,600 |
| 第79回利付国債(30年) | 1,740,000,000 | 1,125,275,400 |
| 第80回利付国債(30年) | 2,380,000,000 | 1,797,019,000 |
| 第81回利付国債(30年) | 2,140,000,000 | 1,530,249,800 |
| 第82回利付国債(30年) | 1,950,000,000 | 1,461,934,500 |
| 第83回利付国債(30年) | 1,880,000,000 | 1,547,164,800 |
| 第84回利付国債(30年) | 2,630,000,000 | 2,111,705,900 |
| 第85回利付国債(30年) | 2,150,000,000 | 1,806,774,000 |
| 第86回利付国債(30年) | 1,540,000,000 | 1,323,707,000 |
| 第87回利付国債(30年) | 210,000,000 | 196,734,300 |
| 第90回利付国債(20年) | 630,000,000 | 639,771,300 |
| 第91回利付国債(20年) | 450,000,000 | 457,456,500 |
| 第92回利付国債(20年) | 880,000,000 | 895,171,200 |

| | | | |
|----------------|---------------|---------------|--|
| 第93回利付国債(20年) | 120,000,000 | 122,232,000 | |
| 第94回利付国債(20年) | 610,000,000 | 622,279,300 | |
| 第95回利付国債(20年) | 830,000,000 | 851,654,700 | |
| 第96回利付国債(20年) | 1,590,000,000 | 1,625,822,700 | |
| 第97回利付国債(20年) | 900,000,000 | 924,597,000 | |
| 第98回利付国債(20年) | 440,000,000 | 451,136,400 | |
| 第99回利付国債(20年) | 1,410,000,000 | 1,449,423,600 | |
| 第100回利付国債(20年) | 480,000,000 | 495,652,800 | |
| 第101回利付国債(20年) | 715,000,000 | 741,884,000 | |
| 第102回利付国債(20年) | 1,180,000,000 | 1,227,967,000 | |
| 第103回利付国債(20年) | 400,000,000 | 415,108,000 | |
| 第104回利付国債(20年) | 160,000,000 | 165,168,000 | |
| 第105回利付国債(20年) | 1,180,000,000 | 1,220,533,000 | |
| 第106回利付国債(20年) | 1,580,000,000 | 1,638,965,600 | |
| 第107回利付国債(20年) | 1,100,000,000 | 1,139,666,000 | |
| 第108回利付国債(20年) | 840,000,000 | 864,771,600 | |
| 第109回利付国債(20年) | 920,000,000 | 948,106,000 | |
| 第110回利付国債(20年) | 1,100,000,000 | 1,141,349,000 | |
| 第111回利付国債(20年) | 970,000,000 | 1,011,583,900 | |
| 第112回利付国債(20年) | 990,000,000 | 1,028,808,000 | |
| 第113回利付国債(20年) | 2,020,000,000 | 2,101,769,600 | |
| 第114回利付国債(20年) | 1,430,000,000 | 1,489,745,400 | |
| 第115回利付国債(20年) | 700,000,000 | 732,130,000 | |
| 第116回利付国債(20年) | 1,660,000,000 | 1,738,833,400 | |
| 第117回利付国債(20年) | 1,980,000,000 | 2,065,456,800 | |
| 第118回利付国債(20年) | 660,000,000 | 686,182,200 | |
| 第119回利付国債(20年) | 460,000,000 | 473,942,600 | |
| 第120回利付国債(20年) | 1,070,000,000 | 1,092,427,200 | |
| 第121回利付国債(20年) | 2,040,000,000 | 2,113,664,400 | |
| 第122回利付国債(20年) | 750,000,000 | 773,490,000 | |
| 第123回利付国債(20年) | 1,800,000,000 | 1,885,086,000 | |
| 第124回利付国債(20年) | 760,000,000 | 791,927,600 | |
| 第125回利付国債(20年) | 1,240,000,000 | 1,306,290,400 | |
| 第126回利付国債(20年) | 1,090,000,000 | 1,136,597,500 | |
| 第127回利付国債(20年) | 1,020,000,000 | 1,058,290,800 | |
| 第128回利付国債(20年) | 2,120,000,000 | 2,199,966,400 | |
| 第129回利付国債(20年) | 740,000,000 | 763,894,600 | |
| 第130回利付国債(20年) | 2,555,000,000 | 2,637,858,650 | |
| 第131回利付国債(20年) | 1,290,000,000 | 1,324,185,000 | |
| 第132回利付国債(20年) | 1,230,000,000 | 1,261,992,300 | |
| 第133回利付国債(20年) | 1,810,000,000 | 1,868,209,600 | |
| 第134回利付国債(20年) | 1,230,000,000 | 1,269,446,100 | |

| | | |
|----------------|---------------|---------------|
| 第135回利付国債(20年) | 220,000,000 | 225,656,200 |
| 第136回利付国債(20年) | 1,240,000,000 | 1,264,378,400 |
| 第137回利付国債(20年) | 700,000,000 | 717,731,000 |
| 第138回利付国債(20年) | 1,330,000,000 | 1,346,625,000 |
| 第139回利付国債(20年) | 480,000,000 | 489,158,400 |
| 第140回利付国債(20年) | 2,890,000,000 | 2,961,874,300 |
| 第141回利付国債(20年) | 2,300,000,000 | 2,355,108,000 |
| 第142回利付国債(20年) | 1,315,000,000 | 1,355,712,400 |
| 第143回利付国債(20年) | 1,880,000,000 | 1,909,591,200 |
| 第144回利付国債(20年) | 1,410,000,000 | 1,422,055,500 |
| 第145回利付国債(20年) | 2,795,000,000 | 2,855,008,650 |
| 第146回利付国債(20年) | 3,030,000,000 | 3,091,357,500 |
| 第147回利付国債(20年) | 3,420,000,000 | 3,458,030,400 |
| 第148回利付国債(20年) | 3,520,000,000 | 3,523,977,600 |
| 第149回利付国債(20年) | 3,060,000,000 | 3,057,613,200 |
| 第150回利付国債(20年) | 3,390,000,000 | 3,349,591,200 |
| 第151回利付国債(20年) | 2,635,000,000 | 2,551,654,950 |
| 第152回利付国債(20年) | 2,810,000,000 | 2,713,448,400 |
| 第153回利付国債(20年) | 2,420,000,000 | 2,352,457,800 |
| 第154回利付国債(20年) | 2,515,000,000 | 2,414,223,950 |
| 第155回利付国債(20年) | 2,510,000,000 | 2,352,773,600 |
| 第156回利付国債(20年) | 2,090,000,000 | 1,829,627,800 |
| 第157回利付国債(20年) | 3,530,000,000 | 3,001,311,900 |
| 第158回利付国債(20年) | 3,640,000,000 | 3,182,961,600 |
| 第159回利付国債(20年) | 3,010,000,000 | 2,646,933,800 |
| 第160回利付国債(20年) | 2,640,000,000 | 2,335,370,400 |
| 第161回利付国債(20年) | 2,880,000,000 | 2,502,000,000 |
| 第162回利付国債(20年) | 2,520,000,000 | 2,175,062,400 |
| 第163回利付国債(20年) | 2,720,000,000 | 2,332,318,400 |
| 第164回利付国債(20年) | 2,870,000,000 | 2,412,522,000 |
| 第165回利付国債(20年) | 2,760,000,000 | 2,303,799,600 |
| 第166回利付国債(20年) | 2,510,000,000 | 2,137,767,000 |
| 第167回利付国債(20年) | 2,540,000,000 | 2,090,064,400 |
| 第168回利付国債(20年) | 2,410,000,000 | 1,940,797,100 |
| 第169回利付国債(20年) | 1,880,000,000 | 1,479,748,000 |
| 第170回利付国債(20年) | 2,480,000,000 | 1,936,557,600 |
| 第171回利付国債(20年) | 2,340,000,000 | 1,812,704,400 |
| 第172回利付国債(20年) | 1,730,000,000 | 1,350,905,100 |
| 第173回利付国債(20年) | 3,200,000,000 | 2,479,104,000 |
| 第174回利付国債(20年) | 2,640,000,000 | 2,028,972,000 |
| 第175回利付国債(20年) | 3,020,000,000 | 2,340,862,400 |
| 第176回利付国債(20年) | 2,310,000,000 | 1,776,621,000 |
| 第177回利付国債(20年) | 2,620,000,000 | 1,965,419,200 |

| | | | | |
|-------|-----------------------------|-----------------|-----------------|--|
| | 第178回利付国債（20年） | 2,620,000,000 | 1,985,383,600 | |
| | 第179回利付国債（20年） | 3,155,000,000 | 2,373,064,800 | |
| | 第180回利付国債（20年） | 2,730,000,000 | 2,150,038,800 | |
| | 第181回利付国債（20年） | 3,130,000,000 | 2,491,573,900 | |
| | 第182回利付国債（20年） | 3,200,000,000 | 2,620,320,000 | |
| | 第183回利付国債（20年） | 2,890,000,000 | 2,476,007,500 | |
| | 第184回利付国債（20年） | 2,730,000,000 | 2,211,054,300 | |
| | 第185回利付国債（20年） | 2,910,000,000 | 2,343,015,600 | |
| | 第186回利付国債（20年） | 2,640,000,000 | 2,265,014,400 | |
| | 第187回利付国債（20年） | 2,230,000,000 | 1,839,571,600 | |
| | 第188回利付国債（20年） | 2,340,000,000 | 2,023,023,600 | |
| | 第189回利付国債（20年） | 2,160,000,000 | 1,955,426,400 | |
| | 第190回利付国債（20年） | 1,880,000,000 | 1,667,071,200 | |
| | 第191回利付国債（20年） | 2,030,000,000 | 1,854,344,100 | |
| | 第192回利付国債（20年） | 2,760,000,000 | 2,679,739,200 | |
| | 第193回利付国債（20年） | 1,180,000,000 | 1,160,766,000 | |
| | 国債証券合計 | 697,972,000,000 | 633,372,645,360 | |
| 地方債証券 | 第2回東京都公募公債（東京ソーシャルbond（5年）） | 100,000,000 | 98,973,000 | |
| | 第5回東京都公募公債（東京グリーンbond（30年）） | 100,000,000 | 56,820,000 | |
| | 第6回東京都公募公債（東京ソーシャルbond（5年）） | 100,000,000 | 97,790,000 | |
| | 第9回東京都公募公債（30年） | 100,000,000 | 101,962,000 | |
| | 第9回東京都公募公債（東京ソーシャルbond（5年）） | 100,000,000 | 99,937,000 | |
| | 第11回東京都公募公債（30年） | 100,000,000 | 97,809,000 | |
| | 第13回東京都公募公債（30年） | 100,000,000 | 92,224,000 | |
| | 第15回東京都公募公債（30年） | 100,000,000 | 87,370,000 | |
| | 第16回東京都公募公債（20年） | 200,000,000 | 205,782,000 | |
| | 第17回東京都公募公債（20年） | 100,000,000 | 103,147,000 | |
| | 第19回東京都公募公債（20年） | 100,000,000 | 103,540,000 | |
| | 第19回東京都公募公債（30年） | 100,000,000 | 58,494,000 | |
| | 第26回東京都公募公債（20年） | 200,000,000 | 203,720,000 | |
| | 第27回東京都公募公債（20年） | 200,000,000 | 202,510,000 | |
| | 第38回東京都公募公債（20年） | 200,000,000 | 147,560,000 | |
| | 第765回東京都公募公債 | 100,000,000 | 98,910,000 | |
| | 第770回東京都公募公債 | 100,000,000 | 98,615,000 | |
| | 第774回東京都公募公債 | 130,000,000 | 127,587,200 | |
| | 第781回東京都公募公債 | 300,000,000 | 292,590,000 | |
| | 第800回東京都公募公債 | 200,000,000 | 190,308,000 | |
| | 第830回東京都公募公債 | 300,000,000 | 277,227,000 | |
| | 第866回東京都公募公債 | 300,000,000 | 299,238,000 | |
| | 平成28年度第14回北海道公募公債 | 100,000,000 | 99,005,000 | |

| | | | |
|-----------------------|-------------|-------------|--|
| 平成29年度第13回北海道公募公債 | 108,000,000 | 106,025,760 | |
| 平成30年度第14回北海道公募公債 | 200,000,000 | 193,896,000 | |
| 令和2年度第21回北海道公募公債 | 300,000,000 | 282,114,000 | |
| 令和4年度第10回北海道公募公債 | 200,000,000 | 186,894,000 | |
| 令和5年度第6回北海道公募公債 | 100,000,000 | 94,236,000 | |
| 第39回1号宮城県公募公債（10年） | 100,000,000 | 92,975,000 | |
| 第4回神奈川県公募公債（30年） | 200,000,000 | 211,762,000 | |
| 第11回神奈川県公募公債（20年） | 100,000,000 | 103,388,000 | |
| 第15回神奈川県公募公債（20年） | 200,000,000 | 206,388,000 | |
| 第17回神奈川県公募公債（20年） | 100,000,000 | 103,450,000 | |
| 第20回神奈川県公募公債（20年） | 100,000,000 | 101,649,000 | |
| 第27回神奈川県公募公債（20年） | 100,000,000 | 97,707,000 | |
| 第43回神奈川県公募公債（20年） | 100,000,000 | 76,224,000 | |
| 第48回神奈川県公募公債（20年） | 200,000,000 | 148,940,000 | |
| 第100回神奈川県公募公債（5年） | 300,000,000 | 298,218,000 | |
| 第226回神奈川県公募公債 | 100,000,000 | 98,887,000 | |
| 第227回神奈川県公募公債 | 100,000,000 | 98,615,000 | |
| 第243回神奈川県公募公債 | 200,000,000 | 190,266,000 | |
| 第260回神奈川県公募公債 | 208,000,000 | 196,890,720 | |
| 第6回大阪府公募公債（20年） | 200,000,000 | 206,730,000 | |
| 第7回大阪府公募公債（20年） | 300,000,000 | 308,001,000 | |
| 第10回大阪府公募公債（20年） | 100,000,000 | 101,630,000 | |
| 第18回大阪府公募公債（20年） | 200,000,000 | 150,520,000 | |
| 第19回大阪府公募公債（20年） | 200,000,000 | 151,738,000 | |
| 第188回大阪府公募公債（5年） | 100,000,000 | 98,995,000 | |
| 第202回大阪府公募公債（5年） | 112,000,000 | 109,164,160 | |
| 第211回大阪府公募公債（5年） | 110,000,000 | 107,058,600 | |
| 第213回大阪府公募公債（5年） | 172,000,000 | 168,117,960 | |
| 第214回大阪府公募公債（5年） | 108,000,000 | 105,329,160 | |
| 第430回大阪府公募公債（10年） | 147,000,000 | 143,840,970 | |
| 第439回大阪府公募公債（10年） | 200,000,000 | 193,888,000 | |
| 第440回大阪府公募公債（10年） | 100,000,000 | 96,853,000 | |
| 第458回大阪府公募公債（10年） | 100,000,000 | 94,385,000 | |
| 第465回大阪府公募公債（10年） | 160,000,000 | 149,771,200 | |
| 第468回大阪府公募公債（10年） | 182,000,000 | 169,731,380 | |
| 第469回大阪府公募公債（10年） | 200,000,000 | 186,230,000 | |
| 平成21年度第3回京都府公募公債（20年） | 100,000,000 | 103,875,000 | |
| 平成23年度第5回京都府公募公債（20年） | 100,000,000 | 102,378,000 | |
| 平成26年度第9回京都府公募公債（15年） | 100,000,000 | 98,792,000 | |
| 平成28年度第5回京都府公募公債（20年） | 100,000,000 | 84,580,000 | |
| 平成29年度第5回京都府公募公債（20年） | 100,000,000 | 85,373,000 | |
| 令和元年度第5回京都府公募公債（20年） | 300,000,000 | 226,653,000 | |
| | | | |

| | | |
|------------------------|-------------|-------------|
| 令和2年度第12回京都府公募公債 | 140,500,000 | 131,944,955 |
| 令和6年度第4回京都府公募公債 | 145,440,000 | 139,140,993 |
| 第2回兵庫県公募公債(20年) | 300,000,000 | 308,400,000 |
| 第6回兵庫県公募公債(15年) | 100,000,000 | 100,809,000 |
| 第7回兵庫県公募公債(15年) | 100,000,000 | 99,967,000 |
| 第8回兵庫県公募公債(15年) | 200,000,000 | 199,476,000 |
| 第9回兵庫県公募公債(20年) | 400,000,000 | 416,812,000 |
| 第13回兵庫県公募公債(20年) | 200,000,000 | 204,962,000 |
| 第15回兵庫県公募公債(20年) | 400,000,000 | 404,680,000 |
| 第22回兵庫県公募公債(20年) | 100,000,000 | 97,654,000 |
| 第34回兵庫県公募公債(20年) | 100,000,000 | 84,500,000 |
| 第35回兵庫県公募公債(20年) | 100,000,000 | 82,859,000 |
| 第41回兵庫県公募公債(20年) | 200,000,000 | 151,152,000 |
| 令和元年度第17回兵庫県公募公債 | 300,000,000 | 285,906,000 |
| 第9回静岡県公募公債(30年) | 100,000,000 | 81,472,000 |
| 第12回静岡県公募公債(30年) | 100,000,000 | 65,300,000 |
| 第15回静岡県公募公債(20年) | 100,000,000 | 101,488,000 |
| 第18回静岡県公募公債(20年) | 100,000,000 | 98,557,000 |
| 平成29年度第5回静岡県公募公債 | 100,000,000 | 98,633,000 |
| 平成29年度第8回静岡県公募公債 | 100,000,000 | 98,668,000 |
| 平成29年度第11回静岡県公募公債 | 100,000,000 | 98,439,000 |
| 平成30年度第6回静岡県公募公債 | 300,000,000 | 292,713,000 |
| 令和2年度第11回静岡県公募公債 | 310,000,000 | 292,376,500 |
| 令和5年度第7回静岡県公募公債 | 165,000,000 | 155,359,050 |
| 令和7年度第5回静岡県公募公債 | 100,000,000 | 99,587,000 |
| 令和7年度第7回静岡県公募公債 | 100,000,000 | 98,500,000 |
| 平成21年度第5回愛知県公募公債(20年) | 100,000,000 | 104,087,000 |
| 平成24年度第14回愛知県公募公債(15年) | 100,000,000 | 100,712,000 |
| 平成29年度第6回愛知県公募公債(10年) | 200,000,000 | 197,172,000 |
| 平成29年度第12回愛知県公募公債(20年) | 300,000,000 | 253,533,000 |
| 平成30年度第1回愛知県公募公債(10年) | 100,000,000 | 97,759,000 |
| 平成30年度第6回愛知県公募公債(30年) | 100,000,000 | 64,080,000 |
| 令和元年度第16回愛知県公募公債(10年) | 200,000,000 | 189,966,000 |
| 令和2年度第7回愛知県公募公債(10年) | 100,000,000 | 94,591,000 |
| 令和2年度第13回愛知県公募公債(20年) | 100,000,000 | 75,470,000 |
| 令和3年度第6回愛知県公募公債(30年) | 200,000,000 | 113,756,000 |
| 令和5年度第6回愛知県公募公債(10年) | 100,000,000 | 93,486,000 |
| 平成20年度第1回広島県公募公債(20年) | 100,000,000 | 103,754,000 |
| 平成21年度第1回広島県公募公債(20年) | 200,000,000 | 207,654,000 |
| 平成29年度第1回広島県公募公債 | 100,000,000 | 98,671,000 |
| 平成30年度第1回広島県公募公債 | 200,000,000 | 195,420,000 |

| | | | |
|------------------------------|-------------|-------------|--|
| 令和2年度第1回広島県公募公債(20年) | 200,000,000 | 150,448,000 | |
| 令和2年度第7回広島県公募公債 | 390,000,000 | 366,611,700 | |
| 令和3年度第1回広島県公募公債 | 100,000,000 | 75,320,000 | |
| 令和4年度第2回広島県公募公債 | 100,000,000 | 92,882,000 | |
| 第1回埼玉県公募公債(15年) | 100,000,000 | 98,880,000 | |
| 第2回埼玉県公募公債(10年) | 100,000,000 | 94,021,000 | |
| 第3回埼玉県公募公債(20年) | 100,000,000 | 102,618,000 | |
| 第5回埼玉県公募公債(5年) | 300,000,000 | 294,891,000 | |
| 第6回埼玉県公募公債(20年) | 100,000,000 | 103,501,000 | |
| 第6回埼玉県公募公債(30年) | 100,000,000 | 69,840,000 | |
| 第7回埼玉県公募公債(15年) | 600,000,000 | 522,234,000 | |
| 第7回埼玉県公募公債(20年) | 200,000,000 | 208,258,000 | |
| 第8回埼玉県公募公債(15年) | 200,000,000 | 171,584,000 | |
| 第10回埼玉県公募公債(20年) | 200,000,000 | 206,388,000 | |
| 第18回埼玉県公募公債(20年) | 200,000,000 | 170,388,000 | |
| 第23回埼玉県公募公債(20年) | 100,000,000 | 82,151,000 | |
| 平成28年度第6回埼玉県公募公債 | 100,000,000 | 99,170,000 | |
| 平成28年度第9回埼玉県公募公債 | 100,000,000 | 99,018,000 | |
| 第28回埼玉県公募公債(20年) | 200,000,000 | 149,204,000 | |
| 平成29年度第4回埼玉県公募公債 | 100,000,000 | 98,625,000 | |
| 令和2年度第7回埼玉県公募公債 | 100,000,000 | 94,185,000 | |
| 令和2年度第8回埼玉県公募公債 | 100,000,000 | 93,908,000 | |
| 令和3年度第8回埼玉県公募公債 | 150,000,000 | 138,834,000 | |
| 平成19年度第1回福岡県公募公債(20年) | 100,000,000 | 102,749,000 | |
| 平成20年度第2回福岡県公募公債(20年) | 100,000,000 | 103,019,000 | |
| 平成23年度第1回福岡県公募公債(20年) | 100,000,000 | 103,607,000 | |
| 平成23年度第1回福岡県公募公債(15年) | 100,000,000 | 100,748,000 | |
| 平成24年度第1回福岡県公募公債(30年) | 100,000,000 | 94,082,000 | |
| 平成26年度第4回福岡県公募公債(20年) | 100,000,000 | 95,956,000 | |
| 平成30年度第1回福岡県公募公債(30年) | 100,000,000 | 64,080,000 | |
| 平成30年度第1回福岡県公募公債(20年) | 100,000,000 | 83,064,000 | |
| 令和2年度第1回福岡県公募公債 | 300,000,000 | 284,352,000 | |
| 令和3年度第2回福岡県公募公債 | 100,000,000 | 93,392,000 | |
| 令和3年度第1回福岡県公募公債(15年) | 100,000,000 | 84,507,000 | |
| 令和5年度第1回福岡県公募公債(グリーンボンド・10年) | 100,000,000 | 93,793,000 | |
| 令和5年度第3回福岡県公募公債 | 100,000,000 | 93,523,000 | |
| 令和7年度第6回福岡県公募公債 | 100,000,000 | 99,662,000 | |
| 令和7年度第7回福岡県公募公債 | 100,000,000 | 99,490,000 | |
| 第5回千葉県公募公債(20年) | 200,000,000 | 207,002,000 | |
| 第6回千葉県公募公債(20年) | 100,000,000 | 103,936,000 | |
| 第13回千葉県公募公債(20年) | 100,000,000 | 101,488,000 | |
| 第20回千葉県公募公債(20年) | 100,000,000 | 86,342,000 | |

| | | |
|-----------------------|-------------|-------------|
| 平成28年度第4回千葉県公募公債 | 100,000,000 | 99,178,000 |
| 平成28年度第6回千葉県公募公債 | 120,000,000 | 118,786,800 |
| 令和元年度第7回千葉県公募公債 | 300,000,000 | 284,679,000 |
| 令和2年度第7回千葉県公募公債 | 100,000,000 | 94,411,000 |
| 令和4年度第6回千葉県公募公債 | 130,000,000 | 121,490,200 |
| 令和6年度第1回千葉県公募公債 | 100,000,000 | 93,911,000 |
| 平成30年度第1回新潟県公募公債 | 100,000,000 | 83,245,000 |
| 令和3年度第1回長野県公募公債(10年) | 300,000,000 | 281,328,000 |
| 令和4年度第1回長野県公募公債(10年) | 300,000,000 | 278,370,000 |
| 令和6年度第1回長野県公募公債(10年) | 300,000,000 | 285,546,000 |
| 令和5年度第1回茨城県公募公債 | 100,000,000 | 93,660,000 |
| 令和6年度第1回茨城県公募公債 | 100,000,000 | 95,067,000 |
| 第1回群馬県公募公債(20年) | 200,000,000 | 205,358,000 |
| 第3回群馬県公募公債(20年) | 100,000,000 | 101,505,000 |
| 第28回群馬県公募公債(10年) | 100,000,000 | 93,506,000 |
| 第30回群馬県公募公債(10年) | 100,000,000 | 95,405,000 |
| 平成29年度第1回岐阜県公募公債(10年) | 100,000,000 | 98,315,000 |
| 第164回共同発行市場公募地方債 | 100,000,000 | 98,972,000 |
| 第166回共同発行市場公募地方債 | 100,000,000 | 98,989,000 |
| 第167回共同発行市場公募地方債 | 100,000,000 | 99,011,000 |
| 第171回共同発行市場公募地方債 | 200,000,000 | 197,218,000 |
| 第174回共同発行市場公募地方債 | 594,300,000 | 584,095,869 |
| 第175回共同発行市場公募地方債 | 100,000,000 | 98,344,000 |
| 第181回共同発行市場公募地方債 | 300,000,000 | 293,250,000 |
| 第219回共同発行市場公募地方債 | 100,000,000 | 93,237,000 |
| 第228回共同発行市場公募地方債 | 200,000,000 | 184,702,000 |
| 第233回共同発行市場公募地方債 | 200,000,000 | 184,750,000 |
| 第243回共同発行市場公募地方債 | 100,000,000 | 93,672,000 |
| 第244回共同発行市場公募地方債 | 100,000,000 | 92,876,000 |
| 第245回共同発行市場公募地方債 | 100,000,000 | 94,142,000 |
| 第255回共同発行市場公募地方債 | 300,000,000 | 286,206,000 |
| 第267回共同発行市場公募地方債 | 200,000,000 | 199,322,000 |
| 第268回共同発行市場公募地方債 | 500,000,000 | 493,225,000 |
| 第269回共同発行市場公募地方債 | 300,000,000 | 296,817,000 |
| 令和4年度第3回長崎県公募公債(10年) | 100,000,000 | 92,987,000 |
| 令和4年度第1回熊本市公募公債 | 101,000,000 | 93,779,510 |
| 令和3年度第2回奈良県公募公債(20年) | 200,000,000 | 149,500,000 |
| 平成29年度第1回静岡市公募公債 | 100,000,000 | 98,285,000 |
| 平成30年度第1回浜松市公募公債 | 200,000,000 | 193,434,000 |
| 令和2年度第1回静岡市公募公債 | 200,000,000 | 188,276,000 |
| 第13回大阪市公募公債(20年) | 200,000,000 | 207,508,000 |
| 第15回大阪市公募公債(30年) | 100,000,000 | 56,635,000 |
| 第19回大阪市公募公債(20年) | 100,000,000 | 94,796,000 |

| | | | |
|------------------------|-------------|-------------|--|
| 第19回大阪市公募公債(30年) | 100,000,000 | 81,670,000 | |
| 第21回大阪市公募公債(20年) | 100,000,000 | 91,990,000 | |
| 第22回大阪市公募公債(20年) | 600,000,000 | 512,022,000 | |
| 第24回大阪市公募公債(20年) | 100,000,000 | 86,353,000 | |
| 令和3年度第2回大阪市公募公債 | 200,000,000 | 186,938,000 | |
| 令和7年度第4回大阪市公募公債 | 100,000,000 | 98,822,000 | |
| 第1回名古屋市公募公債(15年) | 100,000,000 | 100,691,000 | |
| 第1回名古屋市公募公債(30年) | 100,000,000 | 107,092,000 | |
| 第5回名古屋市公募公債(30年) | 100,000,000 | 103,378,000 | |
| 第9回名古屋市公募公債(20年) | 100,000,000 | 103,083,000 | |
| 第11回名古屋市公募公債(30年) | 100,000,000 | 86,184,000 | |
| 第499回名古屋市公募公債(10年) | 100,000,000 | 98,921,000 | |
| 第512回名古屋市公募公債(10年) | 300,000,000 | 284,316,000 | |
| 第528回名古屋市公募公債(10年) | 100,000,000 | 95,405,000 | |
| 平成28年度第6回京都市公募公債 | 200,000,000 | 197,972,000 | |
| 令和2年度第1回京都市公募公債 | 200,000,000 | 188,890,000 | |
| 令和4年度第2回京都市公募公債 | 200,000,000 | 186,014,000 | |
| 令和5年度第7回京都市公募公債 | 100,000,000 | 97,697,000 | |
| 平成20年度第1回神戸市公募公債(20年) | 200,000,000 | 207,172,000 | |
| 平成21年度第11回神戸市公募公債(20年) | 100,000,000 | 104,238,000 | |
| 平成24年度第12回神戸市公募公債(20年) | 100,000,000 | 101,458,000 | |
| 令和2年度第9回神戸市公募公債(30年) | 100,000,000 | 58,145,000 | |
| 令和3年度第6回神戸市公募公債(30年) | 100,000,000 | 56,781,000 | |
| 令和7年度第8回神戸市公募公債(5年) | 500,000,000 | 496,820,000 | |
| 第20回横浜市公募公債(20年) | 300,000,000 | 310,653,000 | |
| 平成28年度第4回横浜市公募公債 | 100,000,000 | 98,988,000 | |
| 平成29年度第2回横浜市公募公債 | 100,000,000 | 98,657,000 | |
| 平成30年度第1回横浜市公募公債 | 100,000,000 | 97,807,000 | |
| 平成30年度第4回横浜市公募公債 | 100,000,000 | 97,521,000 | |
| 第30回横浜市公募公債(20年) | 200,000,000 | 194,800,000 | |
| 令和2年度第1回横浜市公募公債 | 300,000,000 | 284,448,000 | |
| 令和3年度第2回横浜市公募公債 | 100,000,000 | 93,463,000 | |
| 平成23年度第9回札幌市公募公債(15年) | 100,000,000 | 100,840,000 | |
| 平成26年度第5回札幌市公募公債(15年) | 100,000,000 | 99,016,000 | |
| 平成26年度第10回札幌市公募公債(20年) | 100,000,000 | 96,012,000 | |
| 令和5年度第3回札幌市公募公債(10年) | 200,000,000 | 186,238,000 | |
| 第11回川崎市公募公債(20年) | 100,000,000 | 102,674,000 | |
| 第13回川崎市公募公債(30年) | 200,000,000 | 143,204,000 | |
| 第17回川崎市公募公債(20年) | 100,000,000 | 99,990,000 | |
| 第27回川崎市公募公債(20年) | 100,000,000 | 83,036,000 | |
| | | | |

| | | | |
|------|------------------------|----------------|----------------|
| | 第30回川崎市公募公債(20年) | 400,000,000 | 303,824,000 |
| | 第89回川崎市公募公債 | 100,000,000 | 99,050,000 |
| | 第93回川崎市公募公債 | 100,000,000 | 94,212,000 |
| | 第15回北九州市公募公債(20年) | 100,000,000 | 100,915,000 |
| | 第17回北九州市公募公債(20年) | 100,000,000 | 99,071,000 |
| | 平成21年度第3回福岡市公募公債(20年) | 100,000,000 | 103,677,000 |
| | 平成25年度第6回福岡市公募公債(20年) | 100,000,000 | 99,219,000 |
| | 2019年度第7回福岡市公募公債(20年) | 100,000,000 | 75,941,000 |
| | 2020年度第8回福岡市公募公債(30年) | 200,000,000 | 116,498,000 |
| | 2023年度第8回福岡市公募公債(10年) | 100,000,000 | 93,756,000 |
| | 平成28年度第4回広島市公募公債 | 105,000,000 | 103,995,150 |
| | 平成29年度第6回広島市公募公債 | 170,000,000 | 166,673,100 |
| | 令和元年度第2回広島市公募公債(20年) | 200,000,000 | 151,102,000 |
| | 令和元年度第6回広島市公募公債 | 550,000,000 | 522,731,000 |
| | 令和元年度第5回千葉市公募公債 | 200,000,000 | 189,786,000 |
| | 令和3年度第8回千葉市公募公債 | 300,000,000 | 277,230,000 |
| | 令和4年度第1回千葉市公募公債 | 100,000,000 | 92,641,000 |
| | 令和4年度第5回千葉市公募公債 | 100,000,000 | 92,407,000 |
| | 平成29年度第5回福井県公募公債 | 100,000,000 | 97,772,000 |
| | 令和元年度第1回福井県公募公債 | 100,000,000 | 76,701,000 |
| | 令和5年度第2回福井県公募公債 | 100,000,000 | 93,037,000 |
| | 平成30年度第3回岡山県公募公債(10年) | 100,000,000 | 96,508,000 |
| | 令和7年度第3回秋田県公募公債(10年) | 200,000,000 | 197,852,000 |
| | 第113回福岡北九州高速道路債券 | 100,000,000 | 102,893,000 |
| | 地方債証券合計 | 40,408,240,000 | 37,885,176,937 |
| 特殊債券 | 第37回新関西国際空港株式会社社債 | 100,000,000 | 72,935,000 |
| | 第1回国立大学法人東京大学債券 | 100,000,000 | 46,171,000 |
| | 第37回政府保証株式会社日本政策投資銀行社債 | 100,000,000 | 98,987,000 |
| | 第72回政府保証株式会社日本政策投資銀行社債 | 111,100,000 | 102,864,157 |
| | 第78回株式会社日本政策投資銀行無担保社債 | 100,000,000 | 98,778,000 |
| | 第109回株式会社日本政策投資銀行無担保社債 | 100,000,000 | 46,752,000 |
| | 第129回株式会社日本政策投資銀行無担保社債 | 100,000,000 | 37,587,000 |
| | 第20回日本高速道路保有・債務返済機構債券 | 200,000,000 | 204,178,000 |
| | 第21回道路債券 | 100,000,000 | 108,580,000 |
| | 第28回道路債券 | 200,000,000 | 218,432,000 |
| | 第33回道路債券 | 200,000,000 | 219,640,000 |
| | 第34回日本高速道路保有・債務返済機構債券 | 100,000,000 | 103,239,000 |
| | 第36回日本高速道路保有・債務返済機構債券 | 100,000,000 | 96,004,000 |
| | 第37回日本高速道路保有・債務返済機構債券 | 100,000,000 | 103,570,000 |
| | 第46回日本高速道路保有・債務返済機構債券 | 200,000,000 | 187,462,000 |

| | | | |
|----------------------------|-------------|-------------|--|
| 第47回日本高速道路保有・債務返済機構債券 | 100,000,000 | 104,187,000 | |
| 第84回政府保証日本高速道路保有・債務返済機構債券 | 100,000,000 | 89,146,000 | |
| 第90回政府保証日本高速道路保有・債務返済機構債券 | 200,000,000 | 207,210,000 | |
| 第94回政府保証日本高速道路保有・債務返済機構債券 | 200,000,000 | 208,184,000 | |
| 第95回日本高速道路保有・債務返済機構債券 | 100,000,000 | 101,606,000 | |
| 第109回政府保証日本高速道路保有・債務返済機構債券 | 100,000,000 | 98,597,000 | |
| 第125回政府保証日本高速道路保有・債務返済機構債券 | 100,000,000 | 104,087,000 | |
| 第131回日本高速道路保有・債務返済機構債券 | 100,000,000 | 97,749,000 | |
| 第153回政府保証日本高速道路保有・債務返済機構債券 | 100,000,000 | 102,474,000 | |
| 第153回日本高速道路保有・債務返済機構債券 | 100,000,000 | 73,022,000 | |
| 第158回日本高速道路保有・債務返済機構債券 | 200,000,000 | 189,698,000 | |
| 第171回政府保証日本高速道路保有・債務返済機構債券 | 100,000,000 | 100,657,000 | |
| 第174回政府保証日本高速道路保有・債務返済機構債券 | 100,000,000 | 101,159,000 | |
| 第181回政府保証日本高速道路保有・債務返済機構債券 | 100,000,000 | 101,159,000 | |
| 第188回日本高速道路保有・債務返済機構債券 | 600,000,000 | 505,914,000 | |
| 第196回政府保証日本高速道路保有・債務返済機構債券 | 100,000,000 | 101,683,000 | |
| 第208回日本高速道路保有・債務返済機構債券 | 100,000,000 | 54,926,000 | |
| 第214回政府保証日本高速道路保有・債務返済機構債券 | 200,000,000 | 197,804,000 | |
| 第223回政府保証日本高速道路保有・債務返済機構債券 | 100,000,000 | 98,191,000 | |
| 第228回政府保証日本高速道路保有・債務返済機構債券 | 200,000,000 | 195,450,000 | |
| 第239回政府保証日本高速道路保有・債務返済機構債券 | 100,000,000 | 95,228,000 | |
| 第242回政府保証日本高速道路保有・債務返済機構債券 | 200,000,000 | 191,246,000 | |
| 第247回日本高速道路保有・債務返済機構債券 | 200,000,000 | 150,114,000 | |
| 第259回政府保証日本高速道路保有・債務返済機構債券 | 100,000,000 | 93,981,000 | |
| 第277回政府保証日本高速道路保有・債務返済機構債券 | 100,000,000 | 62,358,000 | |
| 第294回政府保証日本高速道路保有・債務返済機構債券 | 247,000,000 | 244,357,100 | |
| 第296回日本高速道路保有・債務返済機構債券 | 100,000,000 | 99,017,000 | |
| | | | |

| | | | |
|----------------------------|-------------|-------------|--|
| 第297回政府保証日本高速道路保有・債務返済機構債券 | 112,000,000 | 110,825,120 | |
| 第300回政府保証日本高速道路保有・債務返済機構債券 | 205,000,000 | 202,781,900 | |
| 第301回日本高速道路保有・債務返済機構債券 | 200,000,000 | 197,190,000 | |
| 第302回日本高速道路保有・債務返済機構債券 | 100,000,000 | 86,194,000 | |
| 第306回政府保証日本高速道路保有・債務返済機構債券 | 100,000,000 | 98,825,000 | |
| 第309回政府保証日本高速道路保有・債務返済機構債券 | 200,000,000 | 197,472,000 | |
| 第312回日本高速道路保有・債務返済機構債券 | 300,000,000 | 259,665,000 | |
| 第314回日本高速道路保有・債務返済機構債券 | 100,000,000 | 77,689,000 | |
| 第316回日本高速道路保有・債務返済機構債券 | 100,000,000 | 88,627,000 | |
| 第317回政府保証日本高速道路保有・債務返済機構債券 | 400,000,000 | 221,440,000 | |
| 第321回政府保証日本高速道路保有・債務返済機構債券 | 100,000,000 | 98,425,000 | |
| 第328回政府保証日本高速道路保有・債務返済機構債券 | 100,000,000 | 84,529,000 | |
| 第331回日本高速道路保有・債務返済機構債券 | 100,000,000 | 91,300,000 | |
| 第339回政府保証日本高速道路保有・債務返済機構債券 | 120,000,000 | 117,627,600 | |
| 第348回政府保証日本高速道路保有・債務返済機構債券 | 200,000,000 | 195,204,000 | |
| 第361回政府保証日本高速道路保有・債務返済機構債券 | 300,000,000 | 248,559,000 | |
| 第363回政府保証日本高速道路保有・債務返済機構債券 | 214,000,000 | 208,264,800 | |
| 第385回政府保証日本高速道路保有・債務返済機構債券 | 100,000,000 | 95,670,000 | |
| 第393回政府保証日本高速道路保有・債務返済機構債券 | 100,000,000 | 95,119,000 | |
| 第400回政府保証日本高速道路保有・債務返済機構債券 | 400,000,000 | 218,932,000 | |
| 第403回政府保証日本高速道路保有・債務返済機構債券 | 120,000,000 | 113,404,800 | |
| 第415回政府保証日本高速道路保有・債務返済機構債券 | 200,000,000 | 148,146,000 | |
| 第416回政府保証日本高速道路保有・債務返済機構債券 | 300,000,000 | 165,477,000 | |
| 第419回政府保証日本高速道路保有・債務返済機構債券 | 100,000,000 | 72,831,000 | |
| 第436回政府保証日本高速道路保有・債務返済機構債券 | 100,000,000 | 81,691,000 | |
| 第474回政府保証日本高速道路保有・債務返済機構債券 | 300,000,000 | 267,756,000 | |
| | 300,000,000 | 279,225,000 | |

| | | | |
|----------------------------|-------------|-------------|--|
| 第477回政府保証日本高速道路保有・債務返済機構債券 | | | |
| 第479回政府保証日本高速道路保有・債務返済機構債券 | 100,000,000 | 91,500,000 | |
| 第2回公営企業債券（30年） | 300,000,000 | 317,133,000 | |
| 第3回地方公共団体金融機構債券（15年） | 100,000,000 | 99,937,000 | |
| 第5回公営企業債券（30年） | 300,000,000 | 324,684,000 | |
| 第7回公営企業債券（30年） | 200,000,000 | 215,592,000 | |
| 第8回公営企業債券（30年） | 100,000,000 | 106,005,000 | |
| 第8回地方公共団体金融機構債券（20年） | 200,000,000 | 206,616,000 | |
| 第10回地方公共団体金融機構債券（20年） | 200,000,000 | 203,908,000 | |
| 第11回地方公共団体金融機構債券（30年） | 200,000,000 | 110,412,000 | |
| 第12回地方公共団体金融機構債券（30年） | 300,000,000 | 168,231,000 | |
| 第19回地方公共団体金融機構債券（20年） | 500,000,000 | 511,450,000 | |
| 第22回公営企業債券（20年） | 100,000,000 | 102,331,000 | |
| 第23回地方公共団体金融機構債券（20年） | 100,000,000 | 101,108,000 | |
| 第24回地方公共団体金融機構債券（20年） | 100,000,000 | 101,160,000 | |
| 第32回地方公共団体金融機構債券（20年） | 100,000,000 | 99,919,000 | |
| 第34回地方公共団体金融機構債券（20年） | 500,000,000 | 498,455,000 | |
| 第36回地方公共団体金融機構債券（20年） | 200,000,000 | 198,046,000 | |
| 第43回地方公共団体金融機構債券（20年） | 100,000,000 | 94,558,000 | |
| 第45回地方公共団体金融機構債券（20年） | 100,000,000 | 94,922,000 | |
| F77回地方公共団体金融機構債券 | 200,000,000 | 201,380,000 | |
| 第86回地方公共団体金融機構債券（20年） | 300,000,000 | 224,976,000 | |
| 第88回地方公共団体金融機構債券 | 100,000,000 | 99,118,000 | |
| 第91回政府保証地方公共団体金融機構債券 | 100,000,000 | 98,994,000 | |
| 第91回地方公共団体金融機構債券 | 190,000,000 | 188,008,800 | |
| 第95回政府保証地方公共団体金融機構債券 | 251,000,000 | 247,915,210 | |
| 第97回政府保証地方公共団体金融機構債券 | 359,000,000 | 353,927,330 | |
| 第98回政府保証地方公共団体金融機構債券 | 100,000,000 | 98,564,000 | |
| 第99回政府保証地方公共団体金融機構債券 | 100,000,000 | 98,475,000 | |
| 第105回政府保証地方公共団体金融機構債券 | 110,000,000 | 107,870,400 | |
| 第111回政府保証地方公共団体金融機構債券 | 156,000,000 | 152,162,400 | |
| 第113回政府保証地方公共団体金融機構債券 | 100,000,000 | 97,370,000 | |
| 第116回地方公共団体金融機構債券 | 100,000,000 | 96,525,000 | |
| 第119回政府保証地方公共団体金融機構債券 | 311,000,000 | 298,883,440 | |
| 第119回地方公共団体金融機構債券 | 100,000,000 | 96,076,000 | |
| 第120回政府保証地方公共団体金融機構債券 | 100,000,000 | 95,596,000 | |
| F122回地方公共団体金融機構債券 | 200,000,000 | 201,406,000 | |
| F143回地方公共団体金融機構債券 | 100,000,000 | 100,619,000 | |
| 第169回地方公共団体金融機構債券 | 200,000,000 | 186,484,000 | |
| 第170回地方公共団体金融機構債券 | 100,000,000 | 92,991,000 | |
| F206回地方公共団体金融機構債券 | 100,000,000 | 99,981,000 | |

| | | | |
|--------------------------------|-------------|-------------|--|
| F 2 1 4 回地方公共団体金融機構債券 | 100,000,000 | 99,913,000 | |
| F 2 2 6 回地方公共団体金融機構債券 | 100,000,000 | 99,616,000 | |
| F 2 4 6 回地方公共団体金融機構債券 | 100,000,000 | 98,284,000 | |
| F 4 4 1 回地方公共団体金融機構債券 | 100,000,000 | 98,245,000 | |
| 第 2 9 回首都高速道路株式会社社債 | 100,000,000 | 98,928,000 | |
| 第 3 3 回首都高速道路株式会社社債 | 200,000,000 | 195,624,000 | |
| 第 3 5 回首都高速道路株式会社社債 | 300,000,000 | 297,342,000 | |
| 第 2 7 回阪神高速道路株式会社社債 | 100,000,000 | 98,911,000 | |
| 第 3 0 回阪神高速道路株式会社社債 | 300,000,000 | 296,418,000 | |
| 第 3 1 回阪神高速道路株式会社社債 | 100,000,000 | 98,782,000 | |
| 第 4 回株式会社日本政策金融公庫社債 | 100,000,000 | 103,633,000 | |
| 第 1 8 回株式会社日本政策金融公庫社債 | 100,000,000 | 104,043,000 | |
| 第 4 4 回政府保証日本政策金融公庫債券 | 117,000,000 | 115,760,970 | |
| 第 4 6 回政府保証日本政策金融公庫債券 | 100,000,000 | 98,546,000 | |
| 第 4 7 回政府保証日本政策金融公庫債券 | 210,000,000 | 206,285,100 | |
| 第 5 3 回政府保証日本政策金融公庫債券 | 187,000,000 | 182,218,410 | |
| 第 1 1 7 回都市再生債券 | 200,000,000 | 194,232,000 | |
| 第 1 5 9 回都市再生債券 | 200,000,000 | 78,412,000 | |
| 第 1 6 1 回都市再生債券 | 100,000,000 | 44,232,000 | |
| 第 1 6 5 回都市再生債券 | 400,000,000 | 227,048,000 | |
| 第 1 7 1 回都市再生債券 | 200,000,000 | 91,846,000 | |
| 第 1 9 1 回都市再生債券 | 100,000,000 | 64,007,000 | |
| 第 6 2 回独立行政法人福祉医療機構債券 | 100,000,000 | 94,608,000 | |
| 第 3 0 回政府保証中部国際空港債券 | 240,000,000 | 222,268,800 | |
| 第 2 回貸付債権担保 T 種住宅金融支援機構債券 | 60,966,000 | 59,884,463 | |
| 第 3 回一般担保住宅金融支援機構債券 | 100,000,000 | 102,000,000 | |
| 第 3 回貸付債権担保 T 種住宅金融支援機構債券 | 43,654,000 | 42,938,947 | |
| 第 4 回一般担保住宅金融公庫債券 | 100,000,000 | 101,897,000 | |
| 第 4 回貸付債権担保 T 種住宅金融支援機構債券 | 75,747,000 | 74,303,262 | |
| 第 6 回貸付債権担保 T 種住宅金融支援機構債券 | 88,455,000 | 86,162,246 | |
| 第 7 回貸付債権担保 T 種住宅金融支援機構債券 | 31,871,000 | 31,082,830 | |
| 第 8 回貸付債権担保 T 種住宅金融支援機構債券 | 115,104,000 | 111,450,599 | |
| 第 9 回貸付債権担保 T 種住宅金融支援機構債券 | 77,628,000 | 75,150,890 | |
| 第 1 2 回一般担保住宅金融支援機構債券 | 100,000,000 | 102,785,000 | |
| 第 2 3 回貸付債権担保住宅金融支援機構債券 | 11,444,000 | 11,586,134 | |
| 第 2 4 回貸付債権担保住宅金融支援機構債券 | 11,164,000 | 11,285,129 | |
| 第 2 5 回貸付債権担保住宅金融支援機構債券 | 12,567,000 | 12,770,585 | |
| 第 2 8 回政府保証住宅金融支援機構債券(グリーンボンド) | 200,000,000 | 183,944,000 | |
| 第 2 8 回貸付債権担保住宅金融支援機構債券 | 14,715,000 | 14,943,671 | |
| 第 2 9 回政府保証住宅金融支援機構債券 | 600,000,000 | 522,498,000 | |
| 第 3 0 回貸付債権担保住宅金融支援機構債券 | 15,482,000 | 15,746,587 | |
| 第 3 1 回貸付債権担保住宅金融支援機構債券 | 15,456,000 | 15,688,149 | |

| | | |
|-----------------------|-------------|-------------|
| 第34回貸付債権担保住宅金融支援機構債券 | 33,016,000 | 33,471,620 |
| 第36回貸付債権担保住宅金融支援機構債券 | 14,666,000 | 14,875,723 |
| 第45回貸付債権担保住宅金融支援機構債券 | 15,342,000 | 15,558,322 |
| 第46回貸付債権担保住宅金融支援機構債券 | 14,854,000 | 15,082,008 |
| 第48回貸付債権担保住宅金融支援機構債券 | 14,160,000 | 14,384,011 |
| 第50回貸付債権担保住宅金融支援機構債券 | 29,818,000 | 30,137,052 |
| 第51回貸付債権担保住宅金融支援機構債券 | 15,769,000 | 15,921,801 |
| 第55回貸付債権担保住宅金融支援機構債券 | 21,155,000 | 21,098,304 |
| 第56回貸付債権担保住宅金融支援機構債券 | 20,271,000 | 20,238,363 |
| 第57回貸付債権担保住宅金融支援機構債券 | 20,295,000 | 20,280,996 |
| 第60回貸付債権担保住宅金融支援機構債券 | 43,526,000 | 43,202,601 |
| 第66回貸付債権担保住宅金融支援機構債券 | 54,924,000 | 53,482,794 |
| 第67回貸付債権担保住宅金融支援機構債券 | 28,684,000 | 27,815,448 |
| 第68回貸付債権担保住宅金融支援機構債券 | 89,043,000 | 87,003,915 |
| 第69回貸付債権担保住宅金融支援機構債券 | 30,138,000 | 29,469,840 |
| 第70回貸付債権担保住宅金融支援機構債券 | 25,842,000 | 25,415,090 |
| 第72回貸付債権担保住宅金融支援機構債券 | 24,578,000 | 23,990,585 |
| 第73回貸付債権担保住宅金融支援機構債券 | 29,473,000 | 28,879,119 |
| 第75回一般担保住宅金融支援機構債券 | 150,000,000 | 155,302,500 |
| 第78回貸付債権担保住宅金融支援機構債券 | 76,440,000 | 74,596,267 |
| 第79回貸付債権担保住宅金融支援機構債券 | 104,068,000 | 101,256,082 |
| 第84回貸付債権担保住宅金融支援機構債券 | 30,060,000 | 28,999,483 |
| 第85回貸付債権担保住宅金融支援機構債券 | 31,578,000 | 30,402,351 |
| 第87回貸付債権担保住宅金融支援機構債券 | 32,762,000 | 31,338,491 |
| 第88回一般担保住宅金融支援機構債券 | 100,000,000 | 102,388,000 |
| 第89回貸付債権担保住宅金融支援機構債券 | 101,229,000 | 96,661,547 |
| 第90回貸付債権担保住宅金融支援機構債券 | 34,830,000 | 33,094,421 |
| 第92回貸付債権担保住宅金融支援機構債券 | 74,256,000 | 69,465,002 |
| 第94回貸付債権担保住宅金融支援機構債券 | 41,929,000 | 39,209,065 |
| 第96回貸付債権担保住宅金融支援機構債券 | 44,368,000 | 41,248,485 |
| 第96回一般担保住宅金融支援機構債券 | 300,000,000 | 302,865,000 |
| 第97回貸付債権担保住宅金融支援機構債券 | 43,362,000 | 40,533,063 |
| 第98回貸付債権担保住宅金融支援機構債券 | 137,787,000 | 128,854,268 |
| 第99回貸付債権担保住宅金融支援機構債券 | 93,354,000 | 86,980,722 |
| 第100回貸付債権担保住宅金融支援機構債券 | 45,663,000 | 42,436,909 |
| 第104回貸付債権担保住宅金融支援機構債券 | 49,107,000 | 45,418,082 |
| 第108回貸付債権担保住宅金融支援機構債券 | 55,522,000 | 49,339,070 |
| 第113回貸付債権担保住宅金融支援機構債券 | 60,868,000 | 54,215,736 |
| 第114回貸付債権担保住宅金融支援機構債券 | 59,884,000 | 53,077,584 |
| 第115回貸付債権担保住宅金融支援機構債券 | 60,713,000 | 53,927,715 |
| 第116回貸付債権担保住宅金融支援機構債券 | 61,033,000 | 54,417,633 |
| 第117回貸付債権担保住宅金融支援機構債券 | 61,451,000 | 54,567,258 |
| 第119回貸付債権担保住宅金融支援機構債券 | 122,778,000 | 109,093,164 |

| | | | |
|-----------------------|-------------|-------------|--|
| 第122回貸付債権担保住宅金融支援機構債券 | 63,601,000 | 56,148,234 | |
| 第123回貸付債権担保住宅金融支援機構債券 | 253,900,000 | 224,094,679 | |
| 第124回貸付債権担保住宅金融支援機構債券 | 63,062,000 | 55,454,830 | |
| 第125回貸付債権担保住宅金融支援機構債券 | 62,764,000 | 55,181,481 | |
| 第126回貸付債権担保住宅金融支援機構債券 | 63,959,000 | 56,171,991 | |
| 第127回貸付債権担保住宅金融支援機構債券 | 130,794,000 | 114,427,746 | |
| 第128回貸付債権担保住宅金融支援機構債券 | 127,388,000 | 111,799,530 | |
| 第129回貸付債権担保住宅金融支援機構債券 | 131,336,000 | 115,261,786 | |
| 第130回貸付債権担保住宅金融支援機構債券 | 65,694,000 | 57,499,330 | |
| 第131回貸付債権担保住宅金融支援機構債券 | 130,108,000 | 113,411,240 | |
| 第133回貸付債権担保住宅金融支援機構債券 | 65,714,000 | 57,384,750 | |
| 第134回貸付債権担保住宅金融支援機構債券 | 132,972,000 | 115,534,051 | |
| 第135回貸付債権担保住宅金融支援機構債券 | 132,138,000 | 114,751,281 | |
| 第135回一般担保住宅金融支援機構債券 | 100,000,000 | 92,289,000 | |
| 第137回貸付債権担保住宅金融支援機構債券 | 67,708,000 | 59,100,281 | |
| 第138回貸付債権担保住宅金融支援機構債券 | 66,703,000 | 58,411,817 | |
| 第140回貸付債権担保住宅金融支援機構債券 | 66,985,000 | 57,943,364 | |
| 第142回貸付債権担保住宅金融支援機構債券 | 138,648,000 | 119,177,661 | |
| 第143回貸付債権担保住宅金融支援機構債券 | 69,301,000 | 59,408,975 | |
| 第144回貸付債権担保住宅金融支援機構債券 | 68,599,000 | 58,950,550 | |
| 第145回貸付債権担保住宅金融支援機構債券 | 140,872,000 | 120,606,154 | |
| 第146回貸付債権担保住宅金融支援機構債券 | 71,230,000 | 60,391,643 | |
| 第148回貸付債権担保住宅金融支援機構債券 | 216,264,000 | 182,051,035 | |
| 第149回貸付債権担保住宅金融支援機構債券 | 146,566,000 | 123,250,280 | |
| 第153回貸付債権担保住宅金融支援機構債券 | 74,688,000 | 63,710,357 | |
| 第154回貸付債権担保住宅金融支援機構債券 | 75,682,000 | 64,309,265 | |
| 第158回一般担保住宅金融支援機構債券 | 100,000,000 | 99,220,000 | |
| 第160回貸付債権担保住宅金融支援機構債券 | 155,128,000 | 132,001,517 | |
| 第162回貸付債権担保住宅金融支援機構債券 | 78,118,000 | 66,378,426 | |
| 第163回貸付債権担保住宅金融支援機構債券 | 158,082,000 | 134,161,031 | |
| 第164回貸付債権担保住宅金融支援機構債券 | 159,738,000 | 135,120,776 | |
| 第165回貸付債権担保住宅金融支援機構債券 | 79,159,000 | 67,221,822 | |
| 第166回貸付債権担保住宅金融支援機構債券 | 158,862,000 | 135,552,178 | |
| 第168回貸付債権担保住宅金融支援機構債券 | 158,174,000 | 134,615,564 | |
| 第169回貸付債権担保住宅金融支援機構債券 | 81,143,000 | 68,929,355 | |
| 第171回貸付債権担保住宅金融支援機構債券 | 81,478,000 | 68,615,882 | |
| 第172回貸付債権担保住宅金融支援機構債券 | 243,930,000 | 205,298,805 | |
| 第173回貸付債権担保住宅金融支援機構債券 | 81,918,000 | 68,997,893 | |
| 第175回貸付債権担保住宅金融支援機構債券 | 83,420,000 | 70,506,584 | |
| 第178回貸付債権担保住宅金融支援機構債券 | 82,999,000 | 70,965,804 | |
| 第181回貸付債権担保住宅金融支援機構債券 | 84,752,000 | 72,312,948 | |
| 第183回貸付債権担保住宅金融支援機構債券 | 84,900,000 | 72,466,395 | |

| | | |
|------------------------|-------------|-------------|
| 第184回貸付債権担保住宅金融支援機構債券 | 172,936,000 | 147,147,783 |
| 第187回貸付債権担保住宅金融支援機構債券 | 87,351,000 | 76,064,377 |
| 第188回貸付債権担保住宅金融支援機構債券 | 173,538,000 | 154,676,154 |
| 第191回貸付債権担保住宅金融支援機構債券 | 86,885,000 | 76,868,897 |
| 第192回一般担保住宅金融支援機構債券 | 100,000,000 | 82,698,000 |
| 第193回貸付債権担保住宅金融支援機構債券 | 86,936,000 | 76,821,865 |
| 第194回貸付債権担保住宅金融支援機構債券 | 88,418,000 | 77,953,729 |
| 第196回貸付債権担保住宅金融支援機構債券 | 180,206,000 | 160,105,822 |
| 第197回貸付債権担保住宅金融支援機構債券 | 91,189,000 | 81,330,557 |
| 第199回貸付債権担保住宅金融支援機構債券 | 90,720,000 | 81,482,889 |
| 第206回貸付債権担保住宅金融支援機構債券 | 94,651,000 | 86,395,539 |
| 第208回一般担保住宅金融支援機構債券 | 200,000,000 | 197,312,000 |
| 第211回貸付債権担保住宅金融支援機構債券 | 97,190,000 | 89,239,858 |
| 第212回貸付債権担保住宅金融支援機構債券 | 292,458,000 | 268,520,312 |
| 第213回貸付債権担保住宅金融支援機構債券 | 194,308,000 | 180,762,789 |
| 第214回貸付債権担保住宅金融支援機構債券 | 196,320,000 | 187,016,395 |
| 第218回貸付債権担保住宅金融支援機構債券 | 199,450,000 | 194,401,920 |
| 第220回貸付債権担保住宅金融支援機構債券 | 300,000,000 | 299,223,000 |
| 第263回一般担保住宅金融支援機構債券 | 100,000,000 | 58,621,000 |
| 第290回一般担保住宅金融支援機構債券 | 200,000,000 | 109,130,000 |
| 第299回一般担保住宅金融支援機構債券 | 100,000,000 | 44,810,000 |
| 第320回一般担保住宅金融支援機構債券 | 100,000,000 | 55,832,000 |
| 第354回一般担保住宅金融支援機構債券 | 300,000,000 | 258,585,000 |
| 第356回一般担保住宅金融支援機構債券 | 100,000,000 | 88,163,000 |
| い第876号商工債 | 400,000,000 | 391,412,000 |
| い第878号商工債 | 100,000,000 | 97,558,000 |
| い第888号商工債 | 200,000,000 | 195,702,000 |
| 第384回信金中金債(5年) | 200,000,000 | 197,788,000 |
| 第385回信金中金債(5年) | 400,000,000 | 395,284,000 |
| 第389回信金中金債(5年) | 100,000,000 | 98,579,000 |
| 第394回信金中金債(5年) | 100,000,000 | 98,156,000 |
| 第411回信金中金債(5年) | 200,000,000 | 194,830,000 |
| 第416回信金中金債(5年) | 500,000,000 | 489,570,000 |
| 第19回韓国輸出入銀行円貨債券 | 400,000,000 | 397,600,000 |
| 第20回アングス開発公社円貨債券(2023) | 300,000,000 | 297,939,000 |
| 第21回国際協力機構債券 | 100,000,000 | 100,742,000 |
| 第64回東日本高速道路株式会社社債 | 100,000,000 | 95,169,000 |
| 第67回東日本高速道路株式会社社債 | 200,000,000 | 190,536,000 |
| 第73回東日本高速道路株式会社社債 | 500,000,000 | 472,905,000 |
| 第86回東日本高速道路株式会社社債 | 100,000,000 | 98,818,000 |
| 第106回東日本高速道路株式会社社債 | 100,000,000 | 97,794,000 |
| 第111回東日本高速道路株式会社社債 | 100,000,000 | 97,733,000 |

| | | | |
|-----|----------------------------|----------------|----------------|
| | 第114回東日本高速道路株式会社社債 | 100,000,000 | 98,057,000 |
| | 第98回中日本高速道路株式会社社債 | 200,000,000 | 197,122,000 |
| | 第100回中日本高速道路株式会社社債 | 100,000,000 | 98,020,000 |
| | 第101回中日本高速道路株式会社社債 | 100,000,000 | 97,916,000 |
| | 第103回中日本高速道路株式会社社債 | 400,000,000 | 392,460,000 |
| | 第104回中日本高速道路株式会社社債 | 100,000,000 | 97,723,000 |
| | 第105回中日本高速道路株式会社社債 | 200,000,000 | 195,590,000 |
| | 第107回中日本高速道路株式会社社債 | 100,000,000 | 98,024,000 |
| | 第109回中日本高速道路株式会社社債 | 300,000,000 | 294,990,000 |
| | 第111回中日本高速道路株式会社社債 | 500,000,000 | 498,215,000 |
| | 第112回中日本高速道路株式会社社債 | 100,000,000 | 99,604,000 |
| | 第113回中日本高速道路株式会社社債 | 100,000,000 | 99,661,000 |
| | 第71回西日本高速道路株式会社社債 | 100,000,000 | 98,482,000 |
| | 第74回西日本高速道路株式会社社債 | 200,000,000 | 197,352,000 |
| | 第77回西日本高速道路株式会社社債 | 200,000,000 | 196,014,000 |
| | 第78回西日本高速道路株式会社社債 | 100,000,000 | 97,785,000 |
| | 第80回西日本高速道路株式会社社債 | 100,000,000 | 98,020,000 |
| | 第82回西日本高速道路株式会社社債 | 100,000,000 | 98,121,000 |
| | 第85回西日本高速道路株式会社社債 | 100,000,000 | 97,596,000 |
| | 第91回西日本高速道路株式会社社債 | 100,000,000 | 98,288,000 |
| | 第93回西日本高速道路株式会社社債 | 300,000,000 | 292,863,000 |
| | 第99回西日本高速道路株式会社社債 | 100,000,000 | 98,311,000 |
| | 第100回西日本高速道路株式会社社債 | 200,000,000 | 199,296,000 |
| | 第106回西日本高速道路株式会社社債 | 600,000,000 | 600,228,000 |
| | 第108回西日本高速道路株式会社社債 | 300,000,000 | 299,922,000 |
| | 第127回鉄道建設・運輸施設整備支援機構債券 | 200,000,000 | 177,064,000 |
| | 特殊債券合計 | 43,463,982,000 | 39,832,947,496 |
| 社債券 | 第41回フランス相互信用連合銀行(BFCM)円貨社債 | 200,000,000 | 199,034,000 |
| | 第33回ビー・ピー・シー・イー・エス・エー円貨社債 | 100,000,000 | 98,136,000 |
| | 第38回ビー・ピー・シー・イー・エス・エー円貨社債 | 200,000,000 | 198,984,000 |
| | 第42回ビー・ピー・シー・イー・エス・エー円貨社債 | 100,000,000 | 98,970,000 |
| | 第23回クレディ・アグリコル・エス・エー円貨社債 | 100,000,000 | 98,225,000 |
| | 第27回クレディ・アグリコル・エス・エー円貨社債 | 100,000,000 | 99,592,000 |
| | 第30回クレディ・アグリコル・エス・エー円貨社債 | 200,000,000 | 198,220,000 |
| | 第8回ビー・エヌ・ピー・パリバ円貨社債(2023) | 400,000,000 | 393,164,000 |
| | 第12回オーストラリア・ニュージーランド銀行円貨社債 | 400,000,000 | 397,136,000 |

| | | | |
|-----------------------------|-------------|-------------|--|
| 第39回大成建設株式会社無担保社債 | 100,000,000 | 94,414,000 | |
| 第24回清水建設株式会社無担保社債 | 100,000,000 | 98,091,000 | |
| 第32回清水建設株式会社無担保社債 | 100,000,000 | 98,263,000 | |
| 第37回清水建設株式会社無担保社債 | 100,000,000 | 99,236,000 | |
| 第50回鹿島建設株式会社無担保社債 | 100,000,000 | 96,747,000 | |
| 第11回戸田建設株式会社無担保社債 | 100,000,000 | 99,741,000 | |
| 第9回五洋建設株式会社無担保社債 | 100,000,000 | 97,570,000 | |
| 第25回大和ハウス工業株式会社無担保社債 | 100,000,000 | 92,739,000 | |
| 第26回積水ハウス株式会社無担保社債 | 100,000,000 | 96,876,000 | |
| 第9回日揮ホールディングス株式会社無担保社債 | 200,000,000 | 198,756,000 | |
| 第17回日本ハム株式会社無担保社債 | 100,000,000 | 96,845,000 | |
| 第27回キリンホールディングス株式会社無担保社債 | 100,000,000 | 99,551,000 | |
| 第12回サントリーホールディングス株式会社無担保社債 | 100,000,000 | 92,992,000 | |
| 第27回株式会社ニチレイ無担保社債 | 200,000,000 | 198,510,000 | |
| 第18回日本たばこ産業株式会社社債 | 100,000,000 | 99,171,000 | |
| 第7回日鉄興和不動産株式会社無担保社債 | 100,000,000 | 98,117,000 | |
| 第8回中央日本土地建物グループ株式会社無担保社債 | 100,000,000 | 97,486,000 | |
| 第9回中央日本土地建物グループ株式会社無担保社債 | 100,000,000 | 97,596,000 | |
| 第6回ヒューリック株式会社無担保社債 | 100,000,000 | 97,233,000 | |
| 第15回ヒューリック株式会社無担保社債 | 200,000,000 | 198,500,000 | |
| 第10回J・フロントリテイリング株式会社無担保社債 | 100,000,000 | 97,690,000 | |
| 第46回東洋紡株式会社無担保社債 | 100,000,000 | 99,497,000 | |
| 第25回東急不動産ホールディングス株式会社無担保社債 | 100,000,000 | 95,441,000 | |
| 第28回東急不動産ホールディングス株式会社無担保社債 | 100,000,000 | 98,508,000 | |
| 第26回旭化成株式会社無担保社債 | 400,000,000 | 397,168,000 | |
| 第35回王子ホールディングス株式会社無担保社債 | 100,000,000 | 97,019,000 | |
| 第4回株式会社レゾナック・ホールディングス無担保社債 | 100,000,000 | 98,222,000 | |
| 第9回株式会社クレハ無担保社債 | 100,000,000 | 97,592,000 | |
| 第4回エア・ウォーター株式会社無担保社債 | 100,000,000 | 97,274,000 | |
| 第62回三井化学株式会社無担保社債 | 200,000,000 | 196,732,000 | |
| 第24回株式会社三菱ケミカルホールディングス無担保社債 | 100,000,000 | 97,754,000 | |
| 第32回株式会社三菱ケミカルホールディングス無担保社債 | 200,000,000 | 197,322,000 | |
| 第42回株式会社三菱ケミカルホールディングス無担保社債 | 100,000,000 | 71,676,000 | |
| 第22回UBE株式会社無担保社債 | 100,000,000 | 99,366,000 | |
| 第4回株式会社野村総合研究所無担保社債 | 100,000,000 | 97,715,000 | |

| | | | |
|-----------------------------|-------------|-------------|--|
| 第14回株式会社野村総合研究所無担保社債 | 100,000,000 | 95,097,000 | |
| 第6回株式会社電通無担保社債 | 200,000,000 | 190,498,000 | |
| 第2回株式会社ADEKA無担保社債 | 100,000,000 | 97,741,000 | |
| 第16回武田薬品工業株式会社無担保社債 | 300,000,000 | 274,170,000 | |
| 第10回テルモ株式会社無担保社債 | 300,000,000 | 297,465,000 | |
| 第11回テルモ株式会社無担保社債 | 200,000,000 | 195,592,000 | |
| 第10回関西ペイント株式会社無担保社債 | 200,000,000 | 198,434,000 | |
| 第23回株式会社オリエンタルランド無担保社債 | 100,000,000 | 96,148,000 | |
| 第13回ヤフー株式会社無担保社債 | 100,000,000 | 94,510,000 | |
| 第27回LINEヤフー株式会社無担保社債 | 100,000,000 | 99,389,000 | |
| 第13回住友三井オートサービス株式会社無担保社債 | 100,000,000 | 99,093,000 | |
| 第14回住友三井オートサービス株式会社無担保社債 | 100,000,000 | 99,562,000 | |
| 第2回サワイグループホールディングス株式会社無担保社債 | 100,000,000 | 98,484,000 | |
| 第20回富士フイルムホールディングス株式会社無担保社債 | 200,000,000 | 198,188,000 | |
| 第26回富士フイルムホールディングス株式会社無担保社債 | 100,000,000 | 98,880,000 | |
| 第4回ENEOSホールディングス株式会社無担保社債 | 100,000,000 | 93,419,000 | |
| 第11回株式会社ブリヂストン無担保社債 | 100,000,000 | 98,668,000 | |
| 第14回株式会社ブリヂストン無担保社債 | 100,000,000 | 96,507,000 | |
| 第11回住友理工株式会社無担保社債 | 100,000,000 | 93,048,000 | |
| 第5回AGC株式会社無担保社債 | 100,000,000 | 98,600,000 | |
| 第20回住友大阪セメント株式会社無担保社債 | 100,000,000 | 98,256,000 | |
| 第72回株式会社神戸製鋼所無担保社債 | 100,000,000 | 99,305,000 | |
| 第34回住友金属鉱山株式会社無担保社債 | 100,000,000 | 98,113,000 | |
| 第17回株式会社LIXIL無担保社債 | 100,000,000 | 98,248,000 | |
| 第10回住友重機械工業株式会社無担保社債 | 100,000,000 | 99,450,000 | |
| 第17回株式会社クボタ無担保社債 | 100,000,000 | 93,853,000 | |
| 第59回日本精工株式会社無担保社債 | 100,000,000 | 94,870,000 | |
| 第22回THK株式会社無担保社債 | 100,000,000 | 99,374,000 | |
| 第17回株式会社日立製作所無担保社債 | 100,000,000 | 100,241,000 | |
| 第20回株式会社日立製作所無担保社債 | 100,000,000 | 94,818,000 | |
| 第23回株式会社日立製作所無担保社債 | 100,000,000 | 94,593,000 | |
| 第22回セイコーエプソン株式会社無担保社債 | 100,000,000 | 94,362,000 | |
| 第23回パナソニック株式会社無担保社債 | 100,000,000 | 93,239,000 | |
| 第26回パナソニック株式会社無担保社債 | 100,000,000 | 95,247,000 | |
| 第27回パナソニック株式会社無担保社債 | 300,000,000 | 298,077,000 | |
| 第30回パナソニック株式会社無担保社債 | 200,000,000 | 198,978,000 | |
| 第31回パナソニック株式会社無担保社債 | 200,000,000 | 199,564,000 | |
| 第39回ソニーグループ株式会社無担保社債 | 500,000,000 | 495,025,000 | |

| | | | |
|---------------------------------|-------------|-------------|--|
| 第14回TDK株式会社無担保社債 | 100,000,000 | 98,855,000 | |
| 第18回株式会社デンソー無担保社債 | 100,000,000 | 97,834,000 | |
| 第7回スタンレー電気株式会社無担保社債 | 100,000,000 | 97,037,000 | |
| 第35回三菱重工業株式会社無担保社債 | 100,000,000 | 98,449,000 | |
| 第22回J A三井リース株式会社無担保社債 | 100,000,000 | 98,489,000 | |
| 第27回J A三井リース株式会社無担保社債 | 100,000,000 | 99,030,000 | |
| 第28回J A三井リース株式会社無担保社債 | 100,000,000 | 97,434,000 | |
| 第29回J A三井リース株式会社無担保社債 | 200,000,000 | 198,402,000 | |
| 第31回J A三井リース株式会社無担保社債 | 100,000,000 | 97,762,000 | |
| 第35回J A三井リース株式会社無担保社債 | 100,000,000 | 100,000,000 | |
| 第32回いすゞ自動車株式会社無担保社債 | 200,000,000 | 197,980,000 | |
| 第27回トヨタ自動車株式会社無担保社債 | 200,000,000 | 186,666,000 | |
| 第32回マツダ株式会社無担保社債 | 100,000,000 | 97,207,000 | |
| 第8回株式会社SUBARU無担保社債 | 100,000,000 | 96,302,000 | |
| 第4回オリックス銀行株式会社無担保社債 | 200,000,000 | 196,014,000 | |
| 第6回オリックス銀行株式会社無担保社債 | 100,000,000 | 98,795,000 | |
| 第28回オリンパス株式会社無担保社債 | 100,000,000 | 99,700,000 | |
| 第9回凸版印刷株式会社無担保社債 | 100,000,000 | 85,973,000 | |
| 第6回大日本印刷株式会社無担保社債 | 100,000,000 | 75,381,000 | |
| 第108回丸紅株式会社無担保社債 | 100,000,000 | 98,617,000 | |
| 第119回丸紅株式会社無担保社債 | 100,000,000 | 97,466,000 | |
| 第10回長瀬産業株式会社無担保社債 | 100,000,000 | 96,052,000 | |
| 第34回豊田通商株式会社無担保社債 | 100,000,000 | 99,478,000 | |
| 第70回三井物産株式会社無担保社債 | 100,000,000 | 102,136,000 | |
| 第73回三井物産株式会社無担保社債 | 200,000,000 | 192,134,000 | |
| 第53回住友商事株式会社無担保社債 | 100,000,000 | 98,487,000 | |
| 第56回住友商事株式会社無担保社債 | 100,000,000 | 97,471,000 | |
| 第60回住友商事株式会社無担保社債 | 200,000,000 | 185,388,000 | |
| 第3回岩谷産業株式会社無担保社債 | 100,000,000 | 96,548,000 | |
| 第43回株式会社丸井グループ無担保社債 | 200,000,000 | 197,878,000 | |
| 第44回株式会社丸井グループ無担保社債 | 100,000,000 | 97,359,000 | |
| 第99回株式会社クレディセゾン無担保社債 | 100,000,000 | 97,216,000 | |
| 第106回株式会社クレディセゾン無担保社債 | 200,000,000 | 197,828,000 | |
| 第115回株式会社クレディセゾン無担保社債 | 100,000,000 | 99,699,000 | |
| 第22回三菱UFJフィナンシャル・グループ無担保社債(劣後特) | 100,000,000 | 95,102,000 | |
| 第24回株式会社りそなホールディングス無担保社債 | 100,000,000 | 98,350,000 | |
| 第23回株式会社三菱東京UFJ銀行無担保社債(劣後特約付) | 100,000,000 | 104,452,000 | |
| 第88回株式会社三菱東京UFJ銀行無担保社債 | 100,000,000 | 101,930,000 | |
| 第41回芙蓉総合リース株式会社無担保社債 | 100,000,000 | 97,942,000 | |
| 第9回みずほリース株式会社無担保社債 | 100,000,000 | 96,681,000 | |

| | | | |
|-----------------------------|-------------|-------------|--|
| 第18回NTTファイナンス株式会社無担保社債 | 400,000,000 | 376,696,000 | |
| 第25回NTTファイナンス株式会社無担保社債 | 100,000,000 | 95,765,000 | |
| 第26回NTTファイナンス株式会社無担保社債 | 200,000,000 | 184,374,000 | |
| 第30回NTTファイナンス株式会社無担保社債 | 300,000,000 | 283,725,000 | |
| 第34回NTTファイナンス株式会社無担保社債 | 100,000,000 | 95,762,000 | |
| 第38回NTTファイナンス株式会社無担保社債 | 100,000,000 | 94,448,000 | |
| 第34回東京センチュリー株式会社無担保社債 | 100,000,000 | 96,951,000 | |
| 第86回株式会社ホンダファイナンス無担保社債 | 300,000,000 | 297,210,000 | |
| 第42回SBIホールディングス株式会社無担保社債 | 100,000,000 | 98,947,000 | |
| 第108回トヨタファイナンス株式会社無担保社債 | 300,000,000 | 293,271,000 | |
| 第44回リコーリース株式会社無担保社債 | 100,000,000 | 97,885,000 | |
| 第47回リコーリース株式会社無担保社債 | 100,000,000 | 95,661,000 | |
| 第87回アコム株式会社無担保社債 | 200,000,000 | 196,744,000 | |
| 第35回株式会社ジャックス無担保社債 | 100,000,000 | 98,809,000 | |
| 第38回株式会社ジャックス無担保社債 | 100,000,000 | 98,632,000 | |
| 第39回株式会社ジャックス無担保社債 | 100,000,000 | 98,614,000 | |
| 第42回株式会社ジャックス無担保社債 | 100,000,000 | 99,702,000 | |
| 第80回日立キャピタル株式会社無担保社債 | 100,000,000 | 95,086,000 | |
| 第212回オリックス株式会社無担保社債 | 100,000,000 | 98,495,000 | |
| 第226回オリックス株式会社無担保社債 | 100,000,000 | 100,018,000 | |
| 第42回三井住友ファイナンス&リース株式会社無担保社債 | 200,000,000 | 198,114,000 | |
| 第46回三井住友ファイナンス&リース株式会社無担保社債 | 100,000,000 | 99,270,000 | |
| 第19回三菱HCキャピタル株式会社無担保社債 | 100,000,000 | 99,249,000 | |
| 第52回三菱UFJリース株式会社無担保社債 | 200,000,000 | 196,942,000 | |
| 第56回三菱UFJリース株式会社無担保社債 | 100,000,000 | 98,144,000 | |
| 第64回三菱UFJリース株式会社無担保社債 | 100,000,000 | 97,338,000 | |
| 第31回株式会社大和証券グループ本社無担保社債 | 100,000,000 | 98,249,000 | |
| 第39回株式会社大和証券グループ本社無担保社債 | 100,000,000 | 98,555,000 | |
| 第3回野村ホールディングス株式会社無担保社債 | 100,000,000 | 99,069,000 | |
| 第5回野村ホールディングス株式会社無担保社債 | 200,000,000 | 197,392,000 | |
| 第7回野村ホールディングス株式会社無担保社債 | 200,000,000 | 198,884,000 | |
| 第7回三井住友海上火災保険株式会社無担保社債 | 200,000,000 | 197,794,000 | |

| | | | |
|------------------------------|-------------|-------------|--|
| 第10回三井住友海上火災保険株式会社無担保社債 | 100,000,000 | 99,477,000 | |
| 第18回NECキャピタルソリューション株式会社無担保社債 | 100,000,000 | 94,107,000 | |
| 第28回NECキャピタルソリューション株式会社無担保社債 | 500,000,000 | 497,190,000 | |
| 第29回NECキャピタルソリューション株式会社無担保社債 | 100,000,000 | 99,434,000 | |
| 第84回三井不動産株式会社無担保社債 | 200,000,000 | 187,728,000 | |
| 第86回三井不動産株式会社無担保社債 | 200,000,000 | 168,830,000 | |
| 第120回三菱地所株式会社無担保社債 | 200,000,000 | 196,852,000 | |
| 第131回三菱地所株式会社無担保社債 | 100,000,000 | 77,044,000 | |
| 第135回三菱地所株式会社無担保社債 | 100,000,000 | 92,653,000 | |
| 第109回住友不動産株式会社無担保社債 | 100,000,000 | 92,756,000 | |
| 第17回日本ビルファンド投資法人無担保投資法人債 | 100,000,000 | 80,983,000 | |
| 第132回東武鉄道株式会社無担保社債 | 100,000,000 | 92,860,000 | |
| 第135回東武鉄道株式会社無担保社債 | 100,000,000 | 95,067,000 | |
| 第86回東京急行電鉄株式会社無担保社債 | 100,000,000 | 66,712,000 | |
| 第89回東京急行電鉄株式会社無担保社債 | 100,000,000 | 80,673,000 | |
| 第45回京浜急行電鉄株式会社無担保社債 | 100,000,000 | 76,655,000 | |
| 第84回小田急電鉄株式会社無担保社債 | 100,000,000 | 77,982,000 | |
| 第86回小田急電鉄株式会社無担保社債 | 100,000,000 | 59,043,000 | |
| 第42回京王電鉄株式会社無担保社債 | 100,000,000 | 77,495,000 | |
| 第51回京成電鉄株式会社無担保社債 | 100,000,000 | 97,398,000 | |
| 第47回東日本旅客鉄道株式会社無担保普通社債 | 100,000,000 | 101,607,000 | |
| 第57回東日本旅客鉄道株式会社無担保普通社債 | 200,000,000 | 207,218,000 | |
| 第109回東日本旅客鉄道株式会社無担保普通社債 | 100,000,000 | 94,035,000 | |
| 第125回東日本旅客鉄道株式会社無担保普通社債 | 100,000,000 | 68,440,000 | |
| 第133回東日本旅客鉄道株式会社無担保普通社債 | 100,000,000 | 54,090,000 | |
| 第136回東日本旅客鉄道株式会社無担保普通社債 | 100,000,000 | 63,552,000 | |
| 第139回東日本旅客鉄道株式会社無担保普通社債 | 100,000,000 | 48,903,000 | |
| 第147回東日本旅客鉄道株式会社無担保普通社債 | 100,000,000 | 94,901,000 | |
| 第159回東日本旅客鉄道株式会社無担保普通社債 | 100,000,000 | 56,658,000 | |
| 第165回東日本旅客鉄道株式会社無担保普通社債 | 100,000,000 | 74,658,000 | |
| 第172回東日本旅客鉄道株式会社無担保普通社債 | 100,000,000 | 46,699,000 | |
| 第204回東日本旅客鉄道株式会社無担保普通社債 | 200,000,000 | 196,726,000 | |

| | | | |
|-------------------------------|-------------|-------------|--|
| 第17回西日本旅客鉄道株式会社無担保社債 | 100,000,000 | 103,164,000 | |
| 第46回西日本旅客鉄道株式会社無担保社債 | 100,000,000 | 51,590,000 | |
| 第50回西日本旅客鉄道株式会社無担保社債 | 100,000,000 | 66,958,000 | |
| 第75回西日本旅客鉄道株式会社無担保社債 | 100,000,000 | 74,527,000 | |
| 第47回東海旅客鉄道株式会社無担保普通社債 | 100,000,000 | 99,291,000 | |
| 第71回東海旅客鉄道株式会社無担保普通社債 | 100,000,000 | 86,356,000 | |
| 第72回東海旅客鉄道株式会社無担保普通社債 | 100,000,000 | 95,657,000 | |
| 第31回東京地下鉄株式会社社債 | 100,000,000 | 54,151,000 | |
| 第37回東京地下鉄株式会社社債 | 100,000,000 | 44,531,000 | |
| 第40回東京地下鉄株式会社社債 | 100,000,000 | 36,482,000 | |
| 第54回東京地下鉄株式会社社債 | 100,000,000 | 47,431,000 | |
| 第56回東京地下鉄株式会社社債 | 100,000,000 | 58,759,000 | |
| 第53回阪急阪神ホールディングス株式会社無担保社債 | 200,000,000 | 118,620,000 | |
| 第56回名古屋鉄道株式会社無担保社債 | 100,000,000 | 81,834,000 | |
| 第13回センコーグループホールディングス株式会社無担保社債 | 100,000,000 | 99,154,000 | |
| 第13回日本航空株式会社無担保社債 | 100,000,000 | 93,133,000 | |
| 第25回KDDI株式会社無担保社債 | 100,000,000 | 97,181,000 | |
| 第32回KDDI株式会社無担保社債 | 100,000,000 | 99,194,000 | |
| 第39回KDDI株式会社無担保社債 | 100,000,000 | 95,705,000 | |
| 第21回ソフトバンク株式会社無担保社債 | 100,000,000 | 97,837,000 | |
| 第26回ソフトバンク株式会社無担保社債 | 200,000,000 | 196,252,000 | |
| 第31回株式会社光通信無担保社債 | 200,000,000 | 160,008,000 | |
| 第33回株式会社光通信無担保社債 | 100,000,000 | 90,360,000 | |
| 第36回株式会社光通信無担保社債 | 100,000,000 | 88,939,000 | |
| 第519回中部電力株式会社社債 | 100,000,000 | 85,420,000 | |
| 第540回中部電力株式会社社債 | 100,000,000 | 74,685,000 | |
| 第545回中部電力株式会社社債 | 100,000,000 | 92,508,000 | |
| 第508回関西電力株式会社社債 | 100,000,000 | 98,932,000 | |
| 第510回関西電力株式会社社債 | 200,000,000 | 197,500,000 | |
| 第511回関西電力株式会社社債 | 100,000,000 | 98,455,000 | |
| 第524回関西電力株式会社社債 | 100,000,000 | 97,520,000 | |
| 第536回関西電力株式会社社債 | 100,000,000 | 94,086,000 | |
| 第538回関西電力株式会社社債 | 100,000,000 | 93,693,000 | |
| 第550回関西電力株式会社社債 | 100,000,000 | 98,735,000 | |
| 第398回中国電力株式会社社債 | 100,000,000 | 98,629,000 | |
| 第400回中国電力株式会社社債 | 100,000,000 | 98,290,000 | |
| 第416回中国電力株式会社社債 | 200,000,000 | 192,470,000 | |
| 第417回中国電力株式会社社債 | 100,000,000 | 77,471,000 | |
| 第425回中国電力株式会社社債 | 100,000,000 | 94,470,000 | |
| 第448回中国電力株式会社社債 | 300,000,000 | 278,022,000 | |
| 第457回中国電力株式会社社債 | 100,000,000 | 94,630,000 | |

| | | |
|-----------------------|-------------|-------------|
| 第322回北陸電力株式会社社債 | 100,000,000 | 98,614,000 |
| 第323回北陸電力株式会社社債 | 100,000,000 | 83,985,000 |
| 第330回北陸電力株式会社社債 | 200,000,000 | 192,362,000 |
| 第339回北陸電力株式会社社債 | 200,000,000 | 169,736,000 |
| 第496回東北電力株式会社社債 | 100,000,000 | 98,320,000 |
| 第508回東北電力株式会社社債 | 100,000,000 | 96,729,000 |
| 第521回東北電力株式会社社債 | 200,000,000 | 190,082,000 |
| 第527回東北電力株式会社社債 | 100,000,000 | 93,130,000 |
| 第535回東北電力株式会社社債 | 100,000,000 | 96,946,000 |
| 第309回四国電力株式会社社債 | 100,000,000 | 94,905,000 |
| 第314回四国電力株式会社社債 | 100,000,000 | 92,750,000 |
| 第449回九州電力株式会社社債 | 200,000,000 | 197,782,000 |
| 第465回九州電力株式会社社債 | 100,000,000 | 97,450,000 |
| 第468回九州電力株式会社社債 | 100,000,000 | 97,481,000 |
| 第476回九州電力株式会社社債 | 100,000,000 | 96,501,000 |
| 第484回九州電力株式会社社債 | 200,000,000 | 191,038,000 |
| 第489回九州電力株式会社社債 | 100,000,000 | 94,997,000 |
| 第494回九州電力株式会社社債 | 100,000,000 | 92,685,000 |
| 第516回九州電力株式会社社債 | 200,000,000 | 185,472,000 |
| 第332回北海道電力株式会社社債 | 100,000,000 | 87,038,000 |
| 第340回北海道電力株式会社社債 | 100,000,000 | 98,956,000 |
| 第350回北海道電力株式会社社債 | 100,000,000 | 81,012,000 |
| 第385回北海道電力株式会社社債 | 100,000,000 | 93,410,000 |
| 第405回北海道電力株式会社無担保社債 | 100,000,000 | 98,979,000 |
| 第36回沖縄電力株式会社社債 | 100,000,000 | 95,061,000 |
| 第44回電源開発株式会社無担保社債 | 100,000,000 | 83,840,000 |
| 第50回電源開発株式会社無担保社債 | 100,000,000 | 98,602,000 |
| 第57回電源開発株式会社無担保社債 | 100,000,000 | 97,384,000 |
| 第58回電源開発株式会社無担保社債 | 100,000,000 | 79,843,000 |
| 第77回電源開発株式会社無担保社債 | 100,000,000 | 98,757,000 |
| 第84回電源開発株式会社無担保社債 | 100,000,000 | 98,823,000 |
| 第86回電源開発株式会社無担保社債 | 100,000,000 | 92,846,000 |
| 第31回東京電力パワーグリッド株式会社社債 | 200,000,000 | 194,520,000 |
| 第39回東京電力パワーグリッド株式会社社債 | 100,000,000 | 96,614,000 |
| 第42回東京電力パワーグリッド株式会社社債 | 100,000,000 | 93,368,000 |
| 第45回東京電力パワーグリッド株式会社社債 | 100,000,000 | 93,908,000 |
| 第48回東京電力パワーグリッド株式会社社債 | 300,000,000 | 248,205,000 |
| 第64回東京電力パワーグリッド株式会社社債 | 100,000,000 | 95,163,000 |
| 第67回東京電力パワーグリッド株式会社社債 | 100,000,000 | 85,557,000 |
| 第69回東京電力パワーグリッド株式会社社債 | 100,000,000 | 95,833,000 |
| 第75回東京電力パワーグリッド株式会社社債 | 100,000,000 | 95,865,000 |
| 第82回東京電力パワーグリッド株式会社社債 | 100,000,000 | 99,408,000 |
| 第83回東京電力パワーグリッド株式会社社債 | 100,000,000 | 99,787,000 |

| | | | |
|----------------------------|----------------|-----------------|--|
| 第9回株式会社J E R A無担保社債 | 100,000,000 | 92,537,000 | |
| 第22回株式会社J E R A無担保社債 | 200,000,000 | 198,120,000 | |
| 第4回東京電力リニューアブルパワー株式会社無担保社債 | 100,000,000 | 96,610,000 | |
| 第5回東京電力リニューアブルパワー株式会社無担保社債 | 100,000,000 | 92,804,000 | |
| 第6回東京電力リニューアブルパワー株式会社無担保社債 | 200,000,000 | 194,188,000 | |
| 第64回東京瓦斯株式会社無担保社債 | 100,000,000 | 56,809,000 | |
| 第65回東京瓦斯株式会社無担保社債 | 200,000,000 | 188,238,000 | |
| 第41回大阪瓦斯株式会社無担保社債 | 200,000,000 | 185,768,000 | |
| 第42回大阪瓦斯株式会社無担保社債 | 100,000,000 | 73,973,000 | |
| 第11回S C S K株式会社無担保社債 | 100,000,000 | 100,007,000 | |
| 第7回株式会社ファーストリテイリング無担保社債 | 200,000,000 | 195,768,000 | |
| 社債券合計 | 36,800,000,000 | 34,528,918,000 | |
| 合計 | | 745,619,687,793 | |

第2 信用取引契約残高明細表

該当事項はありません。

第3 デリバティブ取引及び為替予約取引の契約額等及び時価の状況表

該当事項はありません。

国内株式インデックス マザーファンド

貸借対照表

| 項目 | 2025年 8月28日現在 |
|----------|-----------------|
| | 金額（円） |
| 資産の部 | |
| 流動資産 | |
| コール・ローン | 24,431,390,326 |
| 株式 | 801,317,478,540 |
| 派生商品評価勘定 | 20,891,500 |
| 未収入金 | 54,497,997 |
| 未収配当金 | 1,035,279,156 |
| 未収利息 | 312,728 |
| その他未収収益 | 10,941,730 |
| 差入委託証拠金 | 157,988,179 |
| 流動資産合計 | 827,028,780,156 |
| 資産合計 | 827,028,780,156 |
| 負債の部 | |
| 流動負債 | |
| 派生商品評価勘定 | 3,768,800 |
| 前受金 | 17,170,000 |
| 未払金 | 78,617,237 |
| 未払解約金 | 165,902,862 |
| 未払利息 | 9,184,443 |
| 受入担保金 | 20,866,343,646 |
| 流動負債合計 | 21,140,986,988 |
| 負債合計 | 21,140,986,988 |
| 純資産の部 | |
| 元本等 | |

| | 2025年 8月28日現在 |
|-------------|-----------------|
| 項目 | 金額（円） |
| 元本 | 244,665,876,311 |
| 剰余金 | |
| 剰余金又は欠損金（ ） | 561,221,916,857 |
| 元本等合計 | 805,887,793,168 |
| 純資産合計 | 805,887,793,168 |
| 負債純資産合計 | 827,028,780,156 |

注記表

（重要な会計方針に係る事項に関する注記）

| | 2025年 8月28日現在 |
|----------------------|---|
| 1. 有価証券の評価基準及び評価方法 | 株式 移動平均法に基づき、時価で評価しております。 時価評価にあたっては、金融商品取引所等における計算日又は計算日に知りうる直近の日の最終相場(最終相場のないものについては、それに準じる価額)又は金融商品取引業者等から提示される気配相場に基づいて評価しております。 |
| 2. デリバティブの評価基準及び評価方法 | 先物取引 株価指数先物取引 個別法に基づき、時価で評価しております。 時価評価にあたっては、金融商品取引所等の発表する計算日又は計算日に知りうる直近の日の清算値段によっております。 当ファンドにおける派生商品評価勘定は、当該先物取引に係るものであります。 |
| 3. 収益及び費用の計上基準 | (1)受取配当金 株式は、原則として配当落ち日において、確定配当金額又は予想配当金額を計上しております。 (2)派生商品取引等損益 約定日基準で計上しております。 |

（貸借対照表に関する注記）

| | 2025年 8月28日現在 |
|----------------------------|--|
| 1. 計算期間の末日における受益権の総数 | 244,665,876,311口 |
| 2. 有価証券の消費貸借契約により貸し付けた有価証券 | |
| 3. 計算期間の末日における1単位当たりの純資産の額 | 株式 19,892,905,380円 1口当たり純資産額 3.2938円 (1万口当たり純資産額) (32,938円) |

（金融商品に関する注記）

1. 金融商品の状況に関する事項

| | 2025年 8月28日現在 |
|-------------------|--|
| 1. 金融商品に対する取組方針 | 当ファンドは、投資信託及び投資法人に関する法律第2条第4項に定める証券投資信託であり、信託約款に規定する「運用の基本方針」に従い、有価証券等の金融商品に対して投資として運用することを目的としております。 |
| 2. 金融商品の内容及びそのリスク | 当ファンドが保有する金融商品の種類は、有価証券、デリバティブ取引、コール・ローン等の金銭債権及び金銭債務であります。 これらは、価格変動リスク、金利変動リスク等の市場リスク、信用リスク、流動性リスク等に晒されております。 また、当ファンドは、投資信託財産に属する資産の価格変動リスクを回避するため、並びに投資対象資産を保有した場合と同様の損益を実現するため、株価指数先物取引を行っております。当該デリバティブ取引に係る主要なリスクは、株価の変動による価格変動リスクであります。 |
| 3. 金融商品に係るリスク管理体制 | 運用部門から独立した運用監理部が、運用に関するリスク管理（流動性リスク管理等を含む）と法令等遵守状況のモニタリングを担当し、毎月開催される運用・リスク委員会等に報告します。 |

2. 金融商品の時価等に関する事項

| 2025年 8月28日現在 | |
|----------------------------|--|
| 1. 貸借対照表計上額、時価及びその差額 | 貸借対照表上の金融商品は原則として時価で評価しているため、貸借対照表計上額と時価との差額はありません。 |
| 2. 時価の算定方法 | (1)有価証券 売買目的有価証券 「(重要な会計方針に係る事項に関する注記)」に記載しております。 (2)デリバティブ取引 「(デリバティブ取引に関する注記)」に記載しております。 (3)コール・ローン等の金銭債権及び金銭債務 短期間で決済されるため、時価は帳簿価額と近似していることから、当該帳簿価額によっております。 |
| 3. 金融商品の時価等に関する事項についての補足説明 | 金融商品の時価の算定においては一定の前提条件等を採用しているため、異なる前提条件等によった場合、当該価額が異なることもあります。 また、デリバティブ取引に関する契約額等は、あくまでもデリバティブ取引における名目的な契約額又は契約上の想定元本であり、当該金額自体がデリバティブ取引のリスクの大きさを示すものではありません。 |

（関連当事者との取引に関する注記）

該当事項はありません。

（重要な後発事象に関する注記）

該当事項はありません。

（その他の注記）

元本の移動

| 区分 | 2025年 8月28日現在 |
|-------------------------------|------------------|
| 投資信託財産に係る元本の状況 | |
| 期首 | 2025年 5月30日 |
| 期首元本額 | 250,891,016,487円 |
| 期中追加設定元本額 | 5,075,435,913円 |
| 期中一部解約元本額 | 11,300,576,089円 |
| 期末元本額 | 244,665,876,311円 |
| 期末元本額の内訳 | |
| グローバル・インカム&プラス（毎月決算型） | 224,471,522円 |
| SBI資産設計オープン（資産成長型） | 2,753,690,858円 |
| SBI資産設計オープン（分配型） | 11,139,515円 |
| SMT TOPIXインデックス・オープン | 9,499,807,575円 |
| 世界経済インデックスファンド | 6,854,828,795円 |
| 日本株式インデックス・オープン | 2,589,450,235円 |
| DCマイセレクション25 | 4,015,997,424円 |
| DCマイセレクション50 | 14,591,240,417円 |
| DCマイセレクション75 | 17,284,044,497円 |
| DC日本株式インデックス・オープン | 5,791,147,515円 |
| DCマイセレクションS25 | 3,395,112,836円 |
| DCマイセレクションS50 | 10,803,914,100円 |
| DCマイセレクションS75 | 11,435,890,944円 |
| DC日本株式インデックス・オープンS | 9,672,730,314円 |
| DCターゲット・イヤール ファンド2035 | 461,566,186円 |
| DCターゲット・イヤール ファンド2045 | 405,994,292円 |
| DC世界経済インデックスファンド | 3,765,677,881円 |
| 日本株式インデックス・オープン（SMA専用） | 216,492,151円 |
| 国内バランス60VA1（適格機関投資家専用） | 2,944,507円 |
| マイセレクション50VA1（適格機関投資家専用） | 8,348,425円 |
| マイセレクション75VA1（適格機関投資家専用） | 13,709,159円 |
| 日本株式インデックス・オープンVA1（適格機関投資家専用） | 51,294,979円 |
| 国内バランス60VA2（適格機関投資家専用） | 1,728,563円 |
| バランス30VA1（適格機関投資家専用） | 8,226,881円 |
| バランス50VA1（適格機関投資家専用） | 34,838,154円 |
| バランス25VA2（適格機関投資家専用） | 9,195,346円 |

| 区分 | 2025年 8月28日現在 |
|---------------------------------------|-----------------|
| バランス50VA2（適格機関投資家専用） | 35,168,280円 |
| バランスA（25）VA1（適格機関投資家専用） | 194,885,995円 |
| バランスB（37.5）VA1（適格機関投資家専用） | 221,751,166円 |
| バランスC（50）VA1（適格機関投資家専用） | 1,575,452,353円 |
| 世界バランスVA1（適格機関投資家専用） | 23,083,657円 |
| 世界バランスVA2（適格機関投資家専用） | 7,357,384円 |
| バランスD（35）VA1（適格機関投資家専用） | 215,490,998円 |
| バランスE（25）VA1（適格機関投資家専用） | 119,713,049円 |
| バランスF（25）VA1（適格機関投資家専用） | 164,091,997円 |
| 国内バランス25VA1（適格機関投資家専用） | 12,251,550円 |
| F O F s用日本株式インデックス・オープン（適格機関投資家専用） | 333,811,580円 |
| グローバル・バランスファンド・シリーズ1 | 2,299,186,003円 |
| 日本株式ファンド・シリーズ2 | 2,019,890,351円 |
| コア投資戦略ファンド（安定型） | 460,708,051円 |
| コア投資戦略ファンド（成長型） | 1,178,916,518円 |
| 分散投資コア戦略ファンドA | 1,636,908,834円 |
| 分散投資コア戦略ファンドS | 6,070,743,368円 |
| DC世界経済インデックスファンド（株式シフト型） | 778,606,848円 |
| DC世界経済インデックスファンド（債券シフト型） | 356,471,062円 |
| コア投資戦略ファンド（切替型） | 474,345,570円 |
| 世界経済インデックスファンド（株式シフト型） | 181,176,263円 |
| 世界経済インデックスファンド（債券シフト型） | 9,328,187円 |
| SMT インデックスバランス・オープン | 43,692,880円 |
| 国内株式SMTBセレクション（SMA専用） | 17,708,357,281円 |
| サテライト投資戦略ファンド（株式型） | 161,242,637円 |
| SMT 世界経済インデックス・オープン | 67,379,937円 |
| SMT 世界経済インデックス・オープン（株式シフト型） | 324,002,420円 |
| SMT 世界経済インデックス・オープン（債券シフト型） | 49,254,343円 |
| SMT 8資産インデックスバランス・オープン | 14,834,650円 |
| グローバル経済コア | 464,094,518円 |
| SBI資産設計オープン（つみたてNISA対応型） | 37,116,473円 |
| My SMT TOPIXインデックス（ノーロード） | 3,728,136,971円 |
| DCターゲット・イヤー ファンド2055 | 28,319,662円 |
| コア投資戦略ファンド（切替型ワイド） | 461,320,161円 |
| コア投資戦略ファンド（積極成長型） | 129,826,131円 |
| DCターゲット・イヤーファンド（6資産・運用継続型）2030 | 73,784,516円 |
| DCターゲット・イヤーファンド（6資産・運用継続型）2040 | 86,588,837円 |
| DCターゲット・イヤーファンド（6資産・運用継続型）2050 | 44,082,046円 |
| DCターゲット・イヤーファンド（6資産・運用継続型）2060 | 57,371,840円 |
| 10資産分散投資ファンド | 113,848,189円 |
| グローバル10資産バランスファンド | 58,285,110円 |
| DC世界経済インデックスファンド（株式特化型） | 10,637,362円 |
| DCターゲット・イヤーファンド（ライフステージ対応型）2035 | 171,901,326円 |
| DCターゲット・イヤーファンド（ライフステージ対応型）2040 | 56,677,372円 |
| DCターゲット・イヤーファンド（ライフステージ対応型）2045 | 45,701,848円 |
| DCターゲット・イヤーファンド（ライフステージ対応型）2050 | 39,030,979円 |
| DCターゲット・イヤーファンド（ライフステージ対応型）2055 | 17,159,173円 |
| DCターゲット・イヤーファンド（ライフステージ対応型）2060 | 4,123,789円 |
| DCターゲット・イヤーファンド（ライフステージ対応型）2065 | 3,303,987円 |
| DCマイセレクションS50（2024-2026リスク抑制型） | 1,176,792,394円 |
| DCターゲット・イヤー ファンド2065 | 82,260円 |
| F O F s用 国内株式インデックス・ファンドP（適格機関投資家専用） | 43,015,411,354円 |
| F O F s用 国内株式インデックス・ファンドS（適格機関投資家専用） | 192,143,527円 |
| 世界株式ファンド（適格機関投資家専用） | 308,046,971円 |
| F O F s用世界成長戦略ファンド（適格機関投資家専用） | 23,256,838円 |
| SMTAM日本株式インデックスファンドVL-P（適格機関投資家専用） | 50,727,208,598円 |
| 私募世界経済パッシブファンド（適格機関投資家専用） | 16,359,660円 |
| ファンドラップ運用戦略F（中庸型）（適格機関投資家専用） | 246,309,460円 |
| グローバル10資産バランス・アクティブ型ファンドN1（適格機関投資家専用） | 25,220円 |
| グローバル10資産バランス・アクティブ型ファンドN2（適格機関投資家専用） | 21,431円 |
| グローバル10資産バランス・アクティブ型ファンドN3（適格機関投資家専用） | 24,367円 |
| グローバル10資産バランス・アクティブ型ファンドN4（適格機関投資家専用） | 28,325円 |
| グローバル10資産バランス・アクティブ型ファンドN5（適格機関投資家専用） | 24,673円 |

| 区分 | 2025年 8月28日現在 |
|---------------------------------------|----------------|
| グローバル10資産バランス・アクティブ型ファンドN6（適格機関投資家専用） | 19,777円 |
| 国内株式インデックスファンドT（一般投資家私募/適格機関投資家転売制限付） | 2,687,224,883円 |

（有価証券に関する注記）

売買目的有価証券

| 種類 | 2025年 8月28日現在 | |
|----|--------------------|--|
| | 当期間の損益に含まれた評価差額(円) | |
| 株式 | 72,322,734,099 | |
| 合計 | 72,322,734,099 | |

(注)当計算期間の損益に含まれた評価差額は、「国内株式インデックス マザーファンド」の期首日から本報告書における開示対象ファンドの期末日までの期間に対応する金額であります。

（デリバティブ取引に関する注記）

株式関連

(2025年 8月28日現在)

| 区分 | 種類 | 契約額等(円) | 時価(円) | | 評価損益(円) |
|------|----------------|---------------|-------|---------------|------------|
| | | | うち1年超 | | |
| 市場取引 | 株価指数先物取引 買建 | 2,647,110,000 | - | 2,664,280,000 | 17,170,000 |
| 合計 | | 2,647,110,000 | - | 2,664,280,000 | 17,170,000 |

(注)1.時価の算定方法

株価指数先物取引の時価については、金融商品取引所等の発表する計算日又は計算日に知りうる直近の日の清算値段で評価しております。

2. 株価指数先物取引の残高は、契約金額ベースで表示しております。

3. 契約額等には手数料相当額を含んでおりません。

上記取引でヘッジ会計が適用されているものではありません。

附属明細表

第1 有価証券明細表

(1)株式

| 銘柄 | 株式数(株) | 評価額 | | 備考 |
|----------------|---------|----------|---------------|----|
| | | 単価(円) | 金額(円) | |
| 極洋 | 10,800 | 4,730.00 | 51,084,000 | |
| ニッスイ | 257,000 | 1,006.50 | 258,670,500 | |
| マルハニチロ | 38,100 | 3,339.00 | 127,215,900 | |
| ユキグニファクトリー | 21,900 | 1,080.00 | 23,652,000 | |
| カネコ種苗 | 7,300 | 1,416.00 | 10,336,800 | |
| サカタのタネ | 31,800 | 3,615.00 | 114,957,000 | |
| ホクト | 22,900 | 1,920.00 | 43,968,000 | |
| 住石ホールディングス | 32,300 | 617.00 | 19,929,100 | |
| 日鉄鉱業 | 10,300 | 8,470.00 | 87,241,000 | |
| I N P E X | 863,300 | 2,532.50 | 2,186,307,250 | |
| 石油資源開発 | 141,000 | 1,219.00 | 171,879,000 | |
| K & O エナジーグループ | 11,700 | 3,270.00 | 38,259,000 | |
| ショーボンドホールディングス | 33,800 | 5,147.00 | 173,968,600 | |
| ミライト・ワン | 81,400 | 2,822.50 | 229,751,500 | |

| | | | | |
|-----------------|---------|-----------|---------------|--------------------|
| タマホーム | 16,200 | 3,625.00 | 58,725,000 | |
| 第一カッター興業 | 6,600 | 1,310.00 | 8,646,000 | |
| 安藤・間 | 148,900 | 1,719.00 | 255,959,100 | |
| 東急建設 | 80,500 | 1,116.00 | 89,838,000 | |
| コムシスホールディングス | 91,200 | 3,692.00 | 336,710,400 | |
| ピーアールホールディングス | 37,700 | 344.00 | 12,968,800 | |
| 高松コンストラクショングループ | 19,100 | 3,290.00 | 62,839,000 | |
| 東建コーポレーション | 5,500 | 14,440.00 | 79,420,000 | 貸付有価証券 1,200株 |
| ヤマウラ | 13,000 | 1,379.00 | 17,927,000 | |
| オリエンタル白石 | 95,200 | 417.00 | 39,698,400 | |
| 大成建設 | 163,300 | 9,716.00 | 1,586,622,800 | |
| 大林組 | 593,600 | 2,390.00 | 1,418,704,000 | |
| 清水建設 | 491,400 | 1,960.00 | 963,144,000 | |
| 長谷工コーポレーション | 165,000 | 2,431.50 | 401,197,500 | |
| 松井建設 | 16,800 | 1,419.00 | 23,839,200 | |
| 鹿島建設 | 398,700 | 4,370.00 | 1,742,319,000 | |
| 不動テトラ | 11,300 | 2,581.00 | 29,165,300 | |
| 鉄建建設 | 11,300 | 3,340.00 | 37,742,000 | |
| 西松建設 | 28,700 | 5,112.00 | 146,714,400 | |
| 三井住友建設 | 144,600 | 599.00 | 86,615,400 | |
| 大豊建設 | 24,800 | 839.00 | 20,807,200 | |
| 奥村組 | 31,800 | 4,850.00 | 154,230,000 | |
| 東鉄工業 | 19,800 | 4,340.00 | 85,932,000 | |
| 浅沼組 | 72,000 | 855.00 | 61,560,000 | |
| 戸田建設 | 221,200 | 1,033.00 | 228,499,600 | |
| 熊谷組 | 29,700 | 4,735.00 | 140,629,500 | |
| 矢作建設工業 | 24,500 | 2,152.00 | 52,724,000 | |
| ピーエス・コンストラクション | 13,000 | 1,852.00 | 24,076,000 | |
| 日本ハウスホールディングス | 38,400 | 324.00 | 12,441,600 | 貸付有価証券 3,600株 |
| 新日本建設 | 25,200 | 1,880.00 | 47,376,000 | |
| 東亜道路工業 | 31,100 | 1,622.00 | 50,444,200 | |
| 東亜建設工業 | 54,300 | 2,162.00 | 117,396,600 | |
| 日本国土開発 | 55,100 | 492.00 | 27,109,200 | |
| 若築建設 | 5,300 | 5,730.00 | 30,369,000 | |
| 東洋建設 | 51,800 | 1,744.00 | 90,339,200 | |
| 五洋建設 | 235,300 | 1,074.00 | 252,712,200 | |
| 世紀東急工業 | 25,700 | 1,539.00 | 39,552,300 | |
| 福田組 | 6,200 | 5,850.00 | 36,270,000 | 貸付有価証券 4,500株 |
| 住友林業 | 466,500 | 1,713.00 | 799,114,500 | 貸付有価証券 103,800株 |
| 大和ハウス工業 | 542,600 | 5,285.00 | 2,867,641,000 | |

| | | | | |
|-----------------|---------|----------|---------------|-------------------|
| ライト工業 | 34,300 | 3,280.00 | 112,504,000 | |
| 積水ハウス | 545,500 | 3,359.00 | 1,832,334,500 | |
| 日特建設 | 17,200 | 1,251.00 | 21,517,200 | |
| 北陸電気工事 | 12,300 | 1,460.00 | 17,958,000 | |
| ユアテック | 33,200 | 2,654.00 | 88,112,800 | |
| 日本リーテック | 14,100 | 1,988.00 | 28,030,800 | |
| 四電工 | 22,600 | 1,377.00 | 31,120,200 | |
| 中電工 | 27,900 | 3,870.00 | 107,973,000 | |
| 関電工 | 98,500 | 3,936.00 | 387,696,000 | |
| きんでん | 123,400 | 5,254.00 | 648,343,600 | |
| 東京エネシス | 19,200 | 1,696.00 | 32,563,200 | |
| トーエネック | 29,800 | 1,421.00 | 42,345,800 | |
| 住友電設 | 14,700 | 6,770.00 | 99,519,000 | |
| 日本電設工業 | 33,800 | 2,725.00 | 92,105,000 | |
| エクシオグループ | 185,900 | 2,172.50 | 403,867,750 | |
| 新日本空調 | 23,300 | 3,130.00 | 72,929,000 | |
| 九電工 | 38,900 | 7,075.00 | 275,217,500 | |
| 三機工業 | 37,500 | 5,010.00 | 187,875,000 | |
| 日揮ホールディングス | 178,000 | 1,424.00 | 253,472,000 | |
| 中外炉工業 | 5,900 | 3,905.00 | 23,039,500 | |
| 太平電業 | 11,900 | 6,300.00 | 74,970,000 | |
| 高砂熱学工業 | 43,300 | 8,845.00 | 382,988,500 | |
| 朝日工業社 | 16,800 | 3,120.00 | 52,416,000 | |
| 明星工業 | 30,200 | 1,618.00 | 48,863,600 | |
| 大気社 | 46,000 | 2,909.00 | 133,814,000 | |
| ダイダン | 31,500 | 5,800.00 | 182,700,000 | |
| 日比谷総合設備 | 14,700 | 4,585.00 | 67,399,500 | |
| 飛島ホールディングス | 18,500 | 2,097.00 | 38,794,500 | |
| フィル・カンパニー | 3,200 | 932.00 | 2,982,400 | |
| テスホールディングス | 43,600 | 366.00 | 15,957,600 | 貸付有価証券 1,700株 |
| インフロニア・ホールディングス | 188,400 | 1,443.50 | 271,955,400 | |
| 東洋エンジニアリング | 26,400 | 1,530.00 | 40,392,000 | 貸付有価証券 19,700株 |
| レイズネクスト | 26,000 | 1,885.00 | 49,010,000 | |
| ニッポン | 62,300 | 2,285.00 | 142,355,500 | |
| 日清製粉グループ本社 | 179,300 | 1,788.50 | 320,678,050 | |
| 日東富士製粉 | 3,200 | 7,060.00 | 22,592,000 | |
| 昭和産業 | 15,300 | 2,987.00 | 45,701,100 | |
| 中部飼料 | 25,000 | 1,780.00 | 44,500,000 | |
| フィード・ワン | 26,400 | 1,145.00 | 30,228,000 | |
| 日本甜菜製糖 | 9,500 | 2,712.00 | 25,764,000 | |
| D M三井製糖 | 17,300 | 3,260.00 | 56,398,000 | |

| | | | | |
|--------------------------|-----------|----------|---------------|-------------------|
| ウェルネオシュガー | 10,100 | 2,466.00 | 24,906,600 | |
| 森永製菓 | 70,800 | 2,700.00 | 191,160,000 | |
| 中村屋 | 4,500 | 3,125.00 | 14,062,500 | 貸付有価証券 3,000株 |
| 江崎グリコ | 51,600 | 4,947.00 | 255,265,200 | |
| 名糖産業 | 8,000 | 2,148.00 | 17,184,000 | 貸付有価証券 4,900株 |
| 井村屋グループ | 9,900 | 2,538.00 | 25,126,200 | |
| 不二家 | 12,400 | 2,543.00 | 31,533,200 | 貸付有価証券 9,200株 |
| 山崎製パン | 120,800 | 3,438.00 | 415,310,400 | |
| モロゾフ | 17,500 | 1,545.00 | 27,037,500 | |
| 亀田製菓 | 11,500 | 4,255.00 | 48,932,500 | |
| 寿スピリッツ | 106,700 | 1,855.50 | 197,981,850 | 貸付有価証券 8,900株 |
| カルビー | 82,600 | 2,712.00 | 224,011,200 | |
| 森永乳業 | 67,200 | 3,295.00 | 221,424,000 | |
| 六甲バター | 13,400 | 1,223.00 | 16,388,200 | 貸付有価証券 9,100株 |
| ヤクルト本社 | 250,400 | 2,432.00 | 608,972,800 | |
| 明治ホールディングス | 232,200 | 3,091.00 | 717,730,200 | |
| 雪印メグミルク | 48,500 | 2,920.00 | 141,620,000 | |
| プリマハム | 24,200 | 2,366.00 | 57,257,200 | |
| 日本ハム | 74,700 | 5,654.00 | 422,353,800 | |
| 丸大食品 | 18,200 | 1,980.00 | 36,036,000 | 貸付有価証券 12,600株 |
| S Foods | 19,900 | 2,702.00 | 53,769,800 | |
| 柿安本店 | 7,700 | 2,699.00 | 20,782,300 | 貸付有価証券 5,200株 |
| 伊藤ハム米久ホールディングス | 27,600 | 5,690.00 | 157,044,000 | |
| サッポロホールディングス | 54,000 | 7,361.00 | 397,494,000 | |
| アサヒグループホールディングス | 1,355,600 | 1,874.00 | 2,540,394,400 | |
| キリンホールディングス | 752,000 | 2,140.50 | 1,609,656,000 | |
| シマダヤ | 5,200 | 1,739.00 | 9,042,800 | |
| 宝ホールディングス | 121,700 | 1,692.00 | 205,916,400 | |
| オエノンホールディングス | 54,000 | 600.00 | 32,400,000 | 貸付有価証券 1,900株 |
| 養命酒製造 | 5,900 | 3,820.00 | 22,538,000 | |
| コカ・コーラ ボトラーズジャパンホールディングス | 125,600 | 2,571.50 | 322,980,400 | |
| ライフドリンク カンパニー | 39,400 | 2,635.00 | 103,819,000 | |
| サントリー食品インターナショナル | 127,100 | 4,573.00 | 581,228,300 | 貸付有価証券 16,600株 |
| ダイドーグループホールディングス | 20,400 | 2,494.00 | 50,877,600 | 貸付有価証券 15,100株 |
| 伊藤園 | 58,400 | 3,399.00 | 198,501,600 | |

| | | | | |
|-------------------|-----------|-----------|---------------|-------------------|
| キーコーヒー | 20,200 | 2,002.00 | 40,440,400 | 貸付有価証券 15,000株 |
| 日清オイリオグループ | 25,400 | 5,240.00 | 133,096,000 | |
| 不二製油 | 36,000 | 3,748.00 | 134,928,000 | |
| J - オイルミルズ | 20,700 | 2,079.00 | 43,035,300 | |
| キッコーマン | 598,200 | 1,288.50 | 770,780,700 | |
| 味の素 | 827,300 | 4,062.00 | 3,360,492,600 | |
| ブルドックソース | 9,600 | 2,099.00 | 20,150,400 | |
| キューピー | 97,000 | 4,207.00 | 408,079,000 | |
| ハウス食品グループ本社 | 60,800 | 2,861.00 | 173,948,800 | |
| カゴメ | 96,600 | 2,907.50 | 280,864,500 | |
| アリアケジャパン | 18,000 | 6,180.00 | 111,240,000 | |
| エバラ食品工業 | 4,600 | 2,577.00 | 11,854,200 | |
| ニチレイ | 140,900 | 1,710.50 | 241,009,450 | |
| 東洋水産 | 83,600 | 10,395.00 | 869,022,000 | |
| イートアンドホールディングス | 9,300 | 2,072.00 | 19,269,600 | 貸付有価証券 6,900株 |
| ヨシムラ・フード・ホールディングス | 9,900 | 884.00 | 8,751,600 | 貸付有価証券 7,300株 |
| 日清食品ホールディングス | 224,400 | 2,801.00 | 628,544,400 | |
| フジッコ | 18,500 | 1,630.00 | 30,155,000 | |
| ロック・フィールド | 20,200 | 1,563.00 | 31,572,600 | 貸付有価証券 15,000株 |
| 日本たばこ産業 | 1,096,900 | 4,724.00 | 5,181,755,600 | |
| ケンコーマヨネーズ | 11,300 | 1,887.00 | 21,323,100 | |
| わらべや日洋ホールディングス | 12,100 | 2,845.00 | 34,424,500 | |
| なとり | 11,300 | 1,999.00 | 22,588,700 | 貸付有価証券 7,800株 |
| ファーマフーズ | 23,900 | 1,008.00 | 24,091,200 | |
| ユーグレナ | 113,300 | 451.00 | 51,098,300 | 貸付有価証券 77,200株 |
| 紀文食品 | 15,700 | 1,140.00 | 17,898,000 | |
| ピックルスホールディングス | 10,600 | 995.00 | 10,547,000 | |
| 理研ビタミン | 14,200 | 2,919.00 | 41,449,800 | |
| 片倉工業 | 17,100 | 2,756.00 | 47,127,600 | |
| グンゼ | 26,100 | 3,790.00 | 98,919,000 | |
| 東洋紡 | 79,400 | 1,078.00 | 85,593,200 | |
| ユニチカ | 59,400 | 213.00 | 12,652,200 | |
| 富士紡ホールディングス | 7,000 | 6,380.00 | 44,660,000 | |
| 倉敷紡績 | 12,300 | 7,670.00 | 94,341,000 | |
| シキボウ | 13,200 | 1,022.00 | 13,490,400 | |
| 日本毛織 | 47,100 | 1,596.00 | 75,171,600 | |
| 帝国繊維 | 18,900 | 3,065.00 | 57,928,500 | 貸付有価証券 9,400株 |
| 帝人 | 176,400 | 1,263.50 | 222,881,400 | |

| | | | | |
|----------------|-----------|----------|---------------|-------------------|
| 東レ | 1,342,200 | 993.10 | 1,332,938,820 | |
| セーレン | 35,400 | 3,040.00 | 107,616,000 | |
| 小松マテーレ | 26,600 | 777.00 | 20,668,200 | |
| ワコールホールディングス | 36,000 | 5,540.00 | 199,440,000 | |
| ホギメディカル | 24,700 | 5,310.00 | 131,157,000 | |
| T S Iホールディングス | 55,900 | 1,092.00 | 61,042,800 | |
| ワールド | 28,300 | 3,035.00 | 85,890,500 | 貸付有価証券 19,600株 |
| 三陽商会 | 9,500 | 3,160.00 | 30,020,000 | |
| オンワードホールディングス | 119,100 | 640.00 | 76,224,000 | |
| ルックホールディングス | 5,900 | 2,586.00 | 15,257,400 | |
| ゴールドウイン | 32,500 | 7,184.00 | 233,480,000 | |
| 特種東海製紙 | 8,900 | 4,210.00 | 37,469,000 | |
| 王子ホールディングス | 695,500 | 802.40 | 558,069,200 | |
| 日本製紙 | 95,600 | 1,205.00 | 115,198,000 | |
| 北越コーポレーション | 103,100 | 1,022.00 | 105,368,200 | |
| 大王製紙 | 92,700 | 866.00 | 80,278,200 | |
| レンゴー | 167,300 | 915.70 | 153,196,610 | |
| トモク | 10,600 | 3,325.00 | 35,245,000 | |
| ザ・パック | 36,800 | 1,189.00 | 43,755,200 | |
| 北の達人コーポレーション | 77,400 | 149.00 | 11,532,600 | 貸付有価証券 57,600株 |
| クラレ | 245,000 | 1,779.00 | 435,855,000 | 貸付有価証券 72,100株 |
| 旭化成 | 1,217,300 | 1,221.50 | 1,486,931,950 | |
| レゾナック・ホールディングス | 177,500 | 3,940.00 | 699,350,000 | |
| 住友化学 | 1,477,000 | 446.20 | 659,037,400 | |
| 住友精化 | 8,600 | 4,595.00 | 39,517,000 | |
| 日産化学 | 93,800 | 5,242.00 | 491,699,600 | |
| ラサ工業 | 6,500 | 4,560.00 | 29,640,000 | |
| クレハ | 34,200 | 3,875.00 | 132,525,000 | |
| 多木化学 | 7,100 | 3,685.00 | 26,163,500 | |
| テイカ | 13,100 | 1,291.00 | 16,912,100 | |
| 石原産業 | 30,500 | 2,421.00 | 73,840,500 | |
| 日本曹達 | 38,900 | 3,535.00 | 137,511,500 | |
| 東ソー | 245,200 | 2,332.00 | 571,806,400 | |
| トクヤマ | 59,300 | 3,395.00 | 201,323,500 | |
| セントラル硝子 | 23,200 | 3,385.00 | 78,532,000 | |
| 東亜合成 | 77,500 | 1,535.00 | 118,962,500 | |
| 大阪ソーダ | 64,100 | 1,897.00 | 121,597,700 | |
| 関東電化工業 | 39,500 | 857.00 | 33,851,500 | |
| デンカ | 66,800 | 2,237.00 | 149,431,600 | |
| 信越化学工業 | 1,633,100 | 4,597.00 | 7,507,360,700 | |

| | | | | |
|--------------|-----------|----------|---------------|-------------------|
| 日本カーバイド工業 | 9,700 | 2,106.00 | 20,428,200 | |
| 堺化学工業 | 12,800 | 2,907.00 | 37,209,600 | |
| 第一稀元素化学工業 | 20,100 | 686.00 | 13,788,600 | |
| エア・ウォーター | 173,300 | 2,550.00 | 441,915,000 | |
| 日本酸素ホールディングス | 178,200 | 5,412.00 | 964,418,400 | |
| 日本化学工業 | 6,700 | 2,885.00 | 19,329,500 | |
| 日本パーカラライジング | 81,800 | 1,412.00 | 115,501,600 | |
| 高圧ガス工業 | 26,700 | 1,068.00 | 28,515,600 | |
| 四国化成ホールディングス | 20,800 | 2,184.00 | 45,427,200 | |
| 戸田工業 | 4,200 | 1,345.00 | 5,649,000 | |
| ステラ ケミファ | 9,800 | 4,200.00 | 41,160,000 | |
| 保土谷化学工業 | 11,500 | 1,540.00 | 17,710,000 | |
| 日本触媒 | 117,600 | 1,862.00 | 218,971,200 | |
| 大日精化工業 | 12,400 | 3,815.00 | 47,306,000 | |
| カネカ | 45,200 | 4,365.00 | 197,298,000 | |
| 三菱瓦斯化学 | 145,100 | 2,700.50 | 391,842,550 | |
| 三井化学 | 165,200 | 3,659.00 | 604,466,800 | |
| 東京応化工業 | 87,600 | 4,772.00 | 418,027,200 | |
| 大阪有機化学工業 | 15,400 | 2,987.00 | 45,999,800 | |
| 三菱ケミカルグループ | 1,342,500 | 840.00 | 1,127,700,000 | |
| KHネオケム | 30,600 | 2,717.00 | 83,140,200 | |
| ダイセル | 201,300 | 1,371.00 | 275,982,300 | |
| 住友ベークライト | 57,900 | 5,040.00 | 291,816,000 | |
| 積水化学工業 | 362,400 | 2,831.50 | 1,026,135,600 | |
| 日本ゼオン | 132,800 | 1,707.00 | 226,689,600 | |
| アイカ工業 | 46,300 | 3,774.00 | 174,736,200 | 貸付有価証券 20,300株 |
| UBE | 94,700 | 2,348.50 | 222,402,950 | |
| 積水樹脂 | 24,000 | 2,185.00 | 52,440,000 | |
| 旭有機材 | 12,200 | 4,460.00 | 54,412,000 | |
| ニチバン | 11,400 | 1,960.00 | 22,344,000 | |
| リケンテクノス | 31,600 | 1,183.00 | 37,382,800 | |
| 大倉工業 | 8,600 | 4,855.00 | 41,753,000 | |
| 積水化成成品工業 | 25,800 | 371.00 | 9,571,800 | |
| 群栄化学工業 | 4,300 | 3,170.00 | 13,631,000 | |
| ダイキョーニシカワ | 40,500 | 763.00 | 30,901,500 | |
| 森六 | 9,900 | 2,460.00 | 24,354,000 | |
| 恵和 | 11,900 | 1,098.00 | 13,066,200 | |
| 日本化薬 | 120,700 | 1,425.50 | 172,057,850 | |
| カーリット | 18,100 | 1,352.00 | 24,471,200 | |
| 日本精化 | 12,200 | 2,680.00 | 32,696,000 | |
| 扶桑化学工業 | 17,000 | 4,720.00 | 80,240,000 | |
| トリケミカル研究所 | 20,100 | 3,360.00 | 67,536,000 | |

| | | | | |
|------------------|-----------|----------|---------------|--------------------|
| A D E K A | 64,000 | 3,329.00 | 213,056,000 | |
| 日油 | 210,800 | 2,740.00 | 577,592,000 | |
| ハリマ化成グループ | 14,300 | 878.00 | 12,555,400 | |
| 花王 | 447,200 | 6,737.00 | 3,012,786,400 | |
| 第一工業製薬 | 6,600 | 5,470.00 | 36,102,000 | 貸付有価証券 4,800株 |
| 石原ケミカル | 7,800 | 1,923.00 | 14,999,400 | |
| 三洋化成工業 | 11,300 | 4,265.00 | 48,194,500 | |
| 大日本塗料 | 20,400 | 1,279.00 | 26,091,600 | |
| 日本ペイントホールディングス | 975,100 | 1,076.00 | 1,049,207,600 | |
| 関西ペイント | 146,400 | 2,500.50 | 366,073,200 | 貸付有価証券 104,700株 |
| 中国塗料 | 41,500 | 3,350.00 | 139,025,000 | |
| 藤倉化成 | 23,300 | 609.00 | 14,189,700 | |
| 太陽ホールディングス | 32,000 | 7,590.00 | 242,880,000 | |
| D I C | 65,200 | 3,445.00 | 224,614,000 | |
| サカタインクス | 40,900 | 2,254.00 | 92,188,600 | |
| a r t i e n c e | 31,300 | 3,090.00 | 96,717,000 | |
| 富士フィルムホールディングス | 1,108,600 | 3,532.00 | 3,915,575,200 | |
| 資生堂 | 356,500 | 2,432.00 | 867,008,000 | 貸付有価証券 247,500株 |
| ライオン | 211,000 | 1,571.00 | 331,481,000 | |
| 高砂香料工業 | 12,400 | 8,560.00 | 106,144,000 | |
| マンダム | 36,400 | 1,428.00 | 51,979,200 | |
| ミルボン | 29,500 | 2,495.00 | 73,602,500 | |
| コーセー | 41,500 | 5,686.00 | 235,969,000 | |
| コタ | 18,600 | 1,391.00 | 25,872,600 | |
| ポーラ・オルビスホールディングス | 94,300 | 1,283.00 | 120,986,900 | |
| ノエビアホールディングス | 16,400 | 4,620.00 | 75,768,000 | |
| 新日本製薬 | 10,500 | 2,439.00 | 25,609,500 | 貸付有価証券 7,200株 |
| I - n e | 4,900 | 1,626.00 | 7,967,400 | 貸付有価証券 3,600株 |
| アクシージア | 11,600 | 442.00 | 5,127,200 | |
| エステー | 12,600 | 1,572.00 | 19,807,200 | |
| コニシ | 57,900 | 1,300.00 | 75,270,000 | |
| 長谷川香料 | 35,100 | 2,958.00 | 103,825,800 | |
| 小林製薬 | 48,200 | 5,389.00 | 259,749,800 | |
| 荒川化学工業 | 17,000 | 1,126.00 | 19,142,000 | |
| メック | 13,800 | 3,005.00 | 41,469,000 | |
| 日本高純度化学 | 4,600 | 3,085.00 | 14,191,000 | |
| タカラバイオ | 57,800 | 912.00 | 52,713,600 | |
| J C U | 20,000 | 4,335.00 | 86,700,000 | |
| O A T アグリオ | 6,800 | 2,422.00 | 16,469,600 | |

| | | | | |
|------------|-----------|----------|---------------|--------------------|
| デクセリアルズ | 157,200 | 2,056.50 | 323,281,800 | |
| アース製薬 | 16,700 | 5,170.00 | 86,339,000 | |
| 北興化学工業 | 13,700 | 1,604.00 | 21,974,800 | |
| 大成ラミックグループ | 5,300 | 2,581.00 | 13,679,300 | |
| クミアイ化学工業 | 73,800 | 837.00 | 61,770,600 | |
| 日本農薬 | 28,100 | 980.00 | 27,538,000 | |
| アキレス | 10,000 | 1,119.00 | 11,190,000 | |
| 有沢製作所 | 27,600 | 1,609.00 | 44,408,400 | |
| 日東電工 | 581,500 | 3,368.00 | 1,958,492,000 | |
| レック | 23,500 | 1,187.00 | 27,894,500 | |
| 三光合成 | 23,100 | 913.00 | 21,090,300 | |
| ZACROS | 14,500 | 4,165.00 | 60,392,500 | |
| 前澤化成工業 | 12,900 | 2,199.00 | 28,367,100 | 貸付有価証券 8,800株 |
| 未来工業 | 8,800 | 3,825.00 | 33,660,000 | 貸付有価証券 300株 |
| JSP | 15,100 | 1,941.00 | 29,309,100 | 貸付有価証券 3,500株 |
| エフピコ | 40,600 | 2,650.00 | 107,590,000 | |
| 信越ポリマー | 39,700 | 1,853.00 | 73,564,100 | |
| ニフコ | 68,700 | 4,237.00 | 291,081,900 | |
| バルカー | 14,100 | 3,805.00 | 53,650,500 | |
| ユニ・チャーム | 1,149,200 | 978.20 | 1,124,147,440 | 貸付有価証券 416,400株 |
| 協和キリン | 216,200 | 2,544.00 | 550,012,800 | 貸付有価証券 160,800株 |
| 武田薬品工業 | 1,636,100 | 4,431.00 | 7,249,559,100 | |
| アステラス製薬 | 1,612,900 | 1,620.00 | 2,612,898,000 | |
| 住友ファーマ | 163,700 | 1,490.00 | 243,913,000 | |
| 塩野義製薬 | 609,900 | 2,560.50 | 1,561,648,950 | |
| 日本新薬 | 48,200 | 3,095.00 | 149,179,000 | |
| 中外製薬 | 575,600 | 6,480.00 | 3,729,888,000 | |
| 科研製薬 | 30,300 | 3,806.00 | 115,321,800 | |
| エーザイ | 239,900 | 4,597.00 | 1,102,820,300 | |
| ロート製薬 | 194,300 | 2,523.50 | 490,316,050 | |
| 小野薬品工業 | 376,100 | 1,658.50 | 623,761,850 | |
| 久光製薬 | 36,100 | 4,186.00 | 151,114,600 | |
| 持田製薬 | 22,500 | 3,125.00 | 70,312,500 | |
| 参天製薬 | 328,300 | 1,559.00 | 511,819,700 | |
| 扶桑薬品工業 | 7,100 | 2,162.00 | 15,350,200 | |
| ツムラ | 63,100 | 3,587.00 | 226,339,700 | |
| キッセイ薬品工業 | 28,700 | 4,295.00 | 123,266,500 | |
| 生化学工業 | 35,100 | 663.00 | 23,271,300 | |
| 栄研化学 | 29,100 | 2,473.00 | 71,964,300 | |

| | | | | |
|-------------------|-----------|----------|---------------|--------------------|
| JCRファーマ | 62,200 | 607.00 | 37,755,400 | |
| 東和薬品 | 24,700 | 2,975.00 | 73,482,500 | |
| 富士製薬工業 | 13,600 | 1,497.00 | 20,359,200 | |
| ゼリア新薬工業 | 29,100 | 2,030.00 | 59,073,000 | |
| ネクセラファーマ | 80,700 | 904.00 | 72,952,800 | |
| 第一三共 | 1,688,400 | 3,592.00 | 6,064,732,800 | |
| 杏林製薬 | 37,000 | 1,514.00 | 56,018,000 | |
| 大幸薬品 | 38,200 | 305.00 | 11,651,000 | 貸付有価証券 28,900株 |
| ダイト | 24,800 | 1,245.00 | 30,876,000 | |
| 大塚ホールディングス | 409,500 | 7,838.00 | 3,209,661,000 | |
| ペプチドリーム | 89,100 | 1,523.50 | 135,743,850 | |
| セルソース | 10,900 | 609.00 | 6,638,100 | |
| あすか製薬ホールディングス | 15,800 | 2,439.00 | 38,536,200 | |
| サワイグループホールディングス | 95,000 | 1,892.00 | 179,740,000 | |
| 日本コークス工業 | 186,600 | 102.00 | 19,033,200 | |
| ニチレキグループ | 19,600 | 2,814.00 | 55,154,400 | |
| ユシロ | 9,500 | 2,296.00 | 21,812,000 | |
| 富士石油 | 48,200 | 337.00 | 16,243,400 | |
| 出光興産 | 795,200 | 994.20 | 790,587,840 | 貸付有価証券 592,800株 |
| E N E O Sホールディングス | 2,783,600 | 877.50 | 2,442,609,000 | |
| コスモエネルギーホールディングス | 60,600 | 7,271.00 | 440,622,600 | |
| 横浜ゴム | 102,700 | 5,494.00 | 564,233,800 | |
| TOYO TIRE | 116,200 | 3,767.00 | 437,725,400 | |
| ブリヂストン | 538,200 | 6,702.00 | 3,607,016,400 | |
| 住友ゴム工業 | 198,400 | 1,748.00 | 346,803,200 | |
| 藤倉コンポジット | 17,700 | 1,872.00 | 33,134,400 | |
| オカモト | 9,700 | 5,020.00 | 48,694,000 | |
| フコク | 10,900 | 1,912.00 | 20,840,800 | |
| ニッタ | 18,100 | 4,140.00 | 74,934,000 | |
| 住友理工 | 35,700 | 2,195.00 | 78,361,500 | |
| 三ツ星ベルト | 25,600 | 3,745.00 | 95,872,000 | |
| バンドー化学 | 27,300 | 1,977.00 | 53,972,100 | |
| 日東紡績 | 20,700 | 5,590.00 | 115,713,000 | |
| A G C | 178,900 | 4,631.00 | 828,485,900 | |
| 日本板硝子 | 94,100 | 533.00 | 50,155,300 | |
| 日本電気硝子 | 61,400 | 4,472.00 | 274,580,800 | |
| オハラ | 7,000 | 1,261.00 | 8,827,000 | 貸付有価証券 700株 |
| 住友大阪セメント | 31,900 | 3,951.00 | 126,036,900 | |
| 太平洋セメント | 113,400 | 4,038.00 | 457,909,200 | |
| 日本ヒューム | 16,100 | 3,340.00 | 53,774,000 | 貸付有価証券 12,000株 |

| | | | | |
|----------------|---------|-----------|---------------|--------------------|
| 日本コンクリート工業 | 35,700 | 308.00 | 10,995,600 | 貸付有価証券 17,600株 |
| 三谷セキサン | 6,500 | 8,850.00 | 57,525,000 | |
| アジアパイルホールディングス | 26,100 | 1,237.00 | 32,285,700 | |
| 東海カーボン | 185,100 | 1,024.00 | 189,542,400 | 貸付有価証券 128,400株 |
| 日本カーボン | 10,500 | 4,165.00 | 43,732,500 | |
| 東洋炭素 | 13,100 | 3,935.00 | 51,548,500 | |
| ノリタケ | 19,900 | 4,515.00 | 89,848,500 | |
| TOTO | 133,500 | 3,825.00 | 510,637,500 | |
| 日本碍子 | 204,300 | 2,320.00 | 473,976,000 | |
| 日本特殊陶業 | 150,300 | 5,300.00 | 796,590,000 | |
| MARUWA | 7,600 | 41,710.00 | 316,996,000 | |
| 品川リフラクトリーズ | 22,600 | 1,936.00 | 43,753,600 | |
| 黒崎播磨 | 12,500 | 4,110.00 | 51,375,000 | |
| ヨータイ | 9,400 | 1,721.00 | 16,177,400 | |
| フジインコーポレーテッド | 49,400 | 2,116.00 | 104,530,400 | |
| ニチアス | 46,500 | 5,662.00 | 263,283,000 | |
| ニチハ | 23,000 | 2,929.00 | 67,367,000 | |
| 日本製鉄 | 957,900 | 3,120.00 | 2,988,648,000 | |
| 神戸製鋼所 | 380,400 | 1,820.00 | 692,328,000 | |
| 中山製鋼所 | 38,900 | 681.00 | 26,490,900 | |
| 合同製鐵 | 10,600 | 4,130.00 | 43,778,000 | |
| JFEホールディングス | 569,900 | 1,833.00 | 1,044,626,700 | |
| 東京製鐵 | 52,800 | 1,671.00 | 88,228,800 | |
| 共英製鋼 | 18,500 | 2,266.00 | 41,921,000 | |
| 大和工業 | 35,700 | 9,762.00 | 348,503,400 | |
| 東京鐵鋼 | 8,300 | 5,990.00 | 49,717,000 | |
| 大阪製鐵 | 8,700 | 2,632.00 | 22,898,400 | 貸付有価証券 6,400株 |
| 淀川製鋼所 | 87,300 | 1,378.00 | 120,299,400 | |
| 中部鋼鉄 | 15,400 | 2,210.00 | 34,034,000 | |
| 丸一鋼管 | 57,600 | 3,813.00 | 219,628,800 | |
| モリ工業 | 24,000 | 904.00 | 21,696,000 | |
| 大同特殊鋼 | 119,200 | 1,263.50 | 150,609,200 | |
| 日本冶金工業 | 12,700 | 4,400.00 | 55,880,000 | |
| 愛知製鋼 | 41,900 | 2,946.00 | 123,437,400 | |
| 大太平洋金属 | 17,400 | 2,010.00 | 34,974,000 | |
| 新日本電工 | 103,600 | 326.00 | 33,773,600 | |
| 栗本鐵工所 | 8,800 | 7,830.00 | 68,904,000 | |
| 三菱製鋼 | 14,000 | 1,745.00 | 24,430,000 | |
| 日本精線 | 15,000 | 1,113.00 | 16,695,000 | |
| エンビプロ・ホールディングス | 18,700 | 490.00 | 9,163,000 | 貸付有価証券 12,700株 |

| | | | | |
|-----------------------------|---------|-----------|---------------|-------------------|
| J X 金属 | 478,000 | 1,368.50 | 654,143,000 | |
| 大紀アルミニウム工業所 | 27,500 | 1,150.00 | 31,625,000 | |
| 日本軽金属ホールディングス | 55,600 | 2,041.00 | 113,479,600 | |
| 三井金属鉱業 | 47,300 | 10,400.00 | 491,920,000 | |
| 三菱マテリアル | 135,500 | 2,546.00 | 344,983,000 | |
| 住友金属鉱山 | 239,400 | 4,044.00 | 968,133,600 | |
| D O W A ホールディングス | 51,100 | 5,219.00 | 266,690,900 | |
| 古河機械金属 | 22,700 | 2,757.00 | 62,583,900 | |
| 大阪チタニウムテクノロジーズ | 33,200 | 2,330.00 | 77,356,000 | 貸付有価証券 23,000株 |
| 東邦チタニウム | 39,500 | 1,746.00 | 68,967,000 | |
| U A C J | 25,500 | 6,210.00 | 158,355,000 | |
| C K サンエツ | 4,700 | 4,115.00 | 19,340,500 | |
| 古河電気工業 | 63,100 | 8,870.00 | 559,697,000 | |
| 住友電気工業 | 653,300 | 4,127.00 | 2,696,169,100 | |
| フジクラ | 202,900 | 12,320.00 | 2,499,728,000 | |
| S W C C | 25,400 | 8,400.00 | 213,360,000 | 貸付有価証券 17,600株 |
| 平河ヒューテック | 13,000 | 2,004.00 | 26,052,000 | |
| リョービ | 20,600 | 2,512.00 | 51,747,200 | |
| A R E ホールディングス | 76,800 | 2,048.00 | 157,286,400 | |
| 稲葉製作所 | 10,500 | 1,719.00 | 18,049,500 | 貸付有価証券 7,800株 |
| 宮地エンジニアリンググループ | 22,800 | 2,045.00 | 46,626,000 | |
| トーカロ | 54,500 | 2,142.00 | 116,739,000 | |
| S U M C O | 360,100 | 1,256.50 | 452,465,650 | |
| 川田テクノロジーズ | 12,000 | 4,025.00 | 48,300,000 | |
| R S T e c h n o l o g i e s | 12,700 | 3,575.00 | 45,402,500 | |
| 東洋製罐グループホールディングス | 111,900 | 3,575.00 | 400,042,500 | |
| ホッカンホールディングス | 10,200 | 2,079.00 | 21,205,800 | |
| コロナ | 10,600 | 936.00 | 9,921,600 | |
| 横河ブリッジホールディングス | 32,600 | 2,776.00 | 90,497,600 | |
| 三和ホールディングス | 183,500 | 4,876.00 | 894,746,000 | |
| 文化シャッター | 49,500 | 2,617.00 | 129,541,500 | |
| 三協立山 | 23,800 | 630.00 | 14,994,000 | |
| アルインコ | 14,400 | 1,078.00 | 15,523,200 | |
| L I X I L | 275,800 | 1,912.00 | 527,329,600 | |
| ノーリツ | 26,900 | 1,954.00 | 52,562,600 | |
| 長府製作所 | 18,800 | 1,858.00 | 34,930,400 | |
| リンナイ | 98,600 | 3,688.00 | 363,636,800 | |
| 日東精工 | 24,700 | 629.00 | 15,536,300 | |
| 岡部 | 33,800 | 953.00 | 32,211,400 | |
| ジーテクト | 21,100 | 1,968.00 | 41,524,800 | |

| | | | | |
|---------------|---------|-----------|---------------|-------------------|
| 東プレ | 33,300 | 2,158.00 | 71,861,400 | |
| 高周波熱錬 | 26,000 | 1,232.00 | 32,032,000 | |
| 東京製綱 | 11,200 | 1,500.00 | 16,800,000 | |
| サンコール | 21,000 | 890.00 | 18,690,000 | |
| パイオラックス | 25,400 | 1,842.00 | 46,786,800 | |
| エイチワン | 19,500 | 1,468.00 | 28,626,000 | |
| 日本発條 | 158,400 | 1,866.00 | 295,574,400 | |
| 中央発條 | 12,300 | 3,385.00 | 41,635,500 | |
| 立川ブラインド工業 | 8,600 | 1,819.00 | 15,643,400 | |
| 日本製鋼所 | 56,100 | 9,100.00 | 510,510,000 | |
| 三浦工業 | 85,900 | 2,859.00 | 245,588,100 | |
| タクマ | 60,700 | 2,267.00 | 137,606,900 | |
| ツガミ | 39,500 | 2,160.00 | 85,320,000 | |
| オークマ | 32,400 | 3,530.00 | 114,372,000 | |
| 芝浦機械 | 23,800 | 4,255.00 | 101,269,000 | |
| アマダ | 247,500 | 1,879.50 | 465,176,250 | |
| アイダエンジニアリング | 41,500 | 924.00 | 38,346,000 | |
| F U J I | 80,500 | 2,826.50 | 227,533,250 | |
| 牧野フライス製作所 | 20,500 | 11,480.00 | 235,340,000 | |
| オーエスジー | 68,000 | 2,028.00 | 137,904,000 | |
| 旭ダイヤモンド工業 | 46,200 | 812.00 | 37,514,400 | |
| D M G 森精機 | 126,900 | 3,235.00 | 410,521,500 | |
| ソディック | 45,100 | 860.00 | 38,786,000 | |
| ディスコ | 89,200 | 41,350.00 | 3,688,420,000 | |
| 日東工器 | 6,600 | 1,806.00 | 11,919,600 | |
| 日進工具 | 15,400 | 782.00 | 12,042,800 | |
| 富士ダイス | 13,700 | 860.00 | 11,782,000 | |
| リケンN P R | 23,200 | 2,931.00 | 67,999,200 | |
| 島精機製作所 | 29,500 | 1,094.00 | 32,273,000 | |
| オプトラン | 30,400 | 1,691.00 | 51,406,400 | |
| イワキポンプ | 12,300 | 2,487.00 | 30,590,100 | |
| フリュー | 17,500 | 1,066.00 | 18,655,000 | |
| ヤマシンフィルタ | 39,100 | 660.00 | 25,806,000 | 貸付有価証券 29,100株 |
| 日阪製作所 | 19,700 | 1,347.00 | 26,535,900 | |
| やまびこ | 30,200 | 2,332.00 | 70,426,400 | |
| 野村マイクロ・サイエンス | 30,600 | 3,225.00 | 98,685,000 | 貸付有価証券 1,600株 |
| 平田機工 | 26,500 | 1,827.00 | 48,415,500 | |
| P E G A S U S | 20,400 | 649.00 | 13,239,600 | |
| マルマエ | 7,200 | 1,523.00 | 10,965,600 | 貸付有価証券 5,400株 |
| タツモ | 12,200 | 2,247.00 | 27,413,400 | |

| | | | | |
|----------------|---------|-----------|---------------|--------------------|
| ナブテスコ | 107,900 | 3,138.00 | 338,590,200 | |
| 三井海洋開発 | 46,900 | 7,700.00 | 361,130,000 | |
| レオン自動機 | 19,500 | 1,406.00 | 27,417,000 | |
| S M C | 52,500 | 45,360.00 | 2,381,400,000 | |
| ホソカワミクロン | 14,000 | 5,660.00 | 79,240,000 | |
| ユニオンツール | 8,100 | 8,970.00 | 72,657,000 | 貸付有価証券 6,000株 |
| 瑞光 | 15,800 | 971.00 | 15,341,800 | |
| オイレス工業 | 25,100 | 2,255.00 | 56,600,500 | |
| 日精エー・エス・ビー機械 | 7,400 | 7,020.00 | 51,948,000 | |
| サトー | 23,100 | 2,237.00 | 51,674,700 | |
| 技研製作所 | 17,400 | 1,461.00 | 25,421,400 | 貸付有価証券 12,900株 |
| 日本エアーテック | 8,700 | 1,200.00 | 10,440,000 | |
| 日精樹脂工業 | 12,200 | 879.00 | 10,723,800 | |
| ワイエイシイホールディングス | 18,700 | 821.00 | 15,352,700 | 貸付有価証券 12,900株 |
| 小松製作所 | 912,700 | 5,076.00 | 4,632,865,200 | |
| 住友重機械工業 | 109,500 | 3,324.00 | 363,978,000 | |
| 日立建機 | 73,700 | 4,651.00 | 342,778,700 | |
| 日工 | 27,400 | 798.00 | 21,865,200 | |
| 巴工業 | 21,700 | 1,708.00 | 37,063,600 | |
| 井関農機 | 17,300 | 1,955.00 | 33,821,500 | 貸付有価証券 12,900株 |
| T O W A | 56,700 | 1,717.00 | 97,353,900 | 貸付有価証券 42,200株 |
| 北川鉄工所 | 7,300 | 1,553.00 | 11,336,900 | |
| ローツェ | 96,800 | 1,852.50 | 179,322,000 | |
| クボタ | 946,900 | 1,764.00 | 1,670,331,600 | 貸付有価証券 704,500株 |
| 荏原実業 | 9,000 | 4,095.00 | 36,855,000 | |
| 三菱化工機 | 19,500 | 2,613.00 | 50,953,500 | |
| 月島ホールディングス | 24,200 | 3,000.00 | 72,600,000 | |
| 帝国電機製作所 | 11,600 | 3,320.00 | 38,512,000 | |
| 新東工業 | 41,200 | 975.00 | 40,170,000 | |
| 澁谷工業 | 17,400 | 3,575.00 | 62,205,000 | |
| アイチ コーポレーション | 30,700 | 1,322.00 | 40,585,400 | |
| 小森コーポレーション | 44,000 | 1,538.00 | 67,672,000 | |
| 鶴見製作所 | 13,100 | 3,940.00 | 51,614,000 | |
| 酒井重工業 | 7,300 | 2,111.00 | 15,410,300 | |
| 荏原製作所 | 380,200 | 3,135.00 | 1,191,927,000 | |
| 西島製作所 | 15,900 | 2,036.00 | 32,372,400 | |
| A I R M A N | 18,600 | 2,075.00 | 38,595,000 | |
| ダイキン工業 | 241,100 | 18,750.00 | 4,520,625,000 | |
| オルガノ | 28,600 | 11,220.00 | 320,892,000 | |

| | | | | |
|-----------------|---------|----------|---------------|-------------------|
| トーヨーカネツ | 6,600 | 4,340.00 | 28,644,000 | |
| 栗田工業 | 103,600 | 5,001.00 | 518,103,600 | |
| 椿本チエイン | 80,100 | 2,192.00 | 175,579,200 | |
| 木村化工機 | 14,100 | 964.00 | 13,592,400 | |
| アネスト岩田 | 31,500 | 1,577.00 | 49,675,500 | |
| ダイフク | 312,500 | 4,649.00 | 1,452,812,500 | |
| サムコ | 5,000 | 2,900.00 | 14,500,000 | 貸付有価証券 500株 |
| タダノ | 97,700 | 1,049.00 | 102,487,300 | |
| フジテック | 59,500 | 5,630.00 | 334,985,000 | |
| C K D | 51,200 | 2,506.00 | 128,307,200 | |
| 平和 | 61,600 | 2,201.00 | 135,581,600 | |
| 理想科学工業 | 29,600 | 1,212.00 | 35,875,200 | |
| S A N K Y O | 213,900 | 2,968.00 | 634,855,200 | |
| 日本金銭機械 | 22,400 | 1,003.00 | 22,467,200 | 貸付有価証券 15,400株 |
| マースグループホールディングス | 12,500 | 3,175.00 | 39,687,500 | |
| ガリレイ | 27,200 | 3,625.00 | 98,600,000 | |
| ダイコク電機 | 8,100 | 2,600.00 | 21,060,000 | |
| 竹内製作所 | 33,600 | 5,230.00 | 175,728,000 | |
| アマノ | 52,600 | 4,239.00 | 222,971,400 | |
| J U K I | 28,700 | 418.00 | 11,996,600 | |
| ジャノメ | 14,900 | 1,153.00 | 17,179,700 | |
| マックス | 22,300 | 5,650.00 | 125,995,000 | |
| グローリー | 48,500 | 3,809.00 | 184,736,500 | |
| 新晃工業 | 53,000 | 1,268.00 | 67,204,000 | |
| 大和冷機工業 | 28,400 | 1,662.00 | 47,200,800 | |
| セガサミーホールディングス | 151,700 | 3,071.00 | 465,870,700 | |
| T P R | 23,500 | 2,351.00 | 55,248,500 | |
| ツバキ・ナカシマ | 42,800 | 353.00 | 15,108,400 | 貸付有価証券 29,600株 |
| ホシザキ | 119,200 | 5,804.00 | 691,836,800 | |
| 大豊工業 | 16,000 | 678.00 | 10,848,000 | |
| 日本精工 | 342,800 | 779.00 | 267,041,200 | |
| N T N | 438,100 | 324.00 | 141,944,400 | |
| ジェイテクト | 152,900 | 1,438.50 | 219,946,650 | |
| 不二越 | 13,700 | 3,450.00 | 47,265,000 | |
| 日本トムソン | 50,400 | 628.00 | 31,651,200 | |
| T H K | 106,800 | 4,038.00 | 431,258,400 | |
| Y U S H I N | 17,100 | 622.00 | 10,636,200 | 貸付有価証券 4,500株 |
| 前澤給装工業 | 13,300 | 1,430.00 | 19,019,000 | |
| イーグル工業 | 20,500 | 2,525.00 | 51,762,500 | |
| P I L L A R | 17,200 | 4,055.00 | 69,746,000 | |

| | | | | |
|-------------------|-----------|-----------|----------------|-------------------|
| キッツ | 60,600 | 1,491.00 | 90,354,600 | |
| マキタ | 230,400 | 5,103.00 | 1,175,731,200 | |
| 三井E & S | 99,000 | 4,320.00 | 427,680,000 | |
| カナデビア | 151,700 | 986.00 | 149,576,200 | |
| 三菱重工業 | 3,238,100 | 3,801.00 | 12,308,018,100 | |
| I H I | 148,500 | 15,470.00 | 2,297,295,000 | |
| スター精密 | 29,900 | 1,697.00 | 50,740,300 | |
| キオクシアホールディングス | 111,100 | 2,471.00 | 274,528,100 | 貸付有価証券 82,800株 |
| 日清紡ホールディングス | 139,300 | 1,162.00 | 161,866,600 | |
| イビデン | 106,300 | 7,485.00 | 795,655,500 | |
| コニカミノルタ | 414,000 | 511.10 | 211,595,400 | |
| ブラザー工業 | 247,500 | 2,512.00 | 621,720,000 | |
| ミネベアミツミ | 322,200 | 2,554.50 | 823,059,900 | |
| 日立製作所 | 4,710,400 | 4,114.00 | 19,378,585,600 | |
| 三菱電機 | 1,883,400 | 3,621.00 | 6,819,791,400 | |
| 富士電機 | 112,600 | 9,421.00 | 1,060,804,600 | |
| 安川電機 | 201,100 | 3,003.00 | 603,903,300 | |
| シンフォニアテクノロジー | 18,400 | 7,980.00 | 146,832,000 | |
| 明電舎 | 31,200 | 5,900.00 | 184,080,000 | |
| 山洋電気 | 8,000 | 9,930.00 | 79,440,000 | |
| デンヨー | 13,500 | 2,875.00 | 38,812,500 | |
| PHCホールディングス | 34,900 | 1,003.00 | 35,004,700 | 貸付有価証券 24,200株 |
| KOKUSAI ELECTRIC | 130,700 | 2,878.00 | 376,154,600 | |
| ソシオネクスト | 185,100 | 2,894.00 | 535,679,400 | |
| 東芝テック | 27,700 | 2,917.00 | 80,800,900 | |
| 芝浦メカトロニクス | 13,400 | 10,750.00 | 144,050,000 | |
| マブチモーター | 89,500 | 2,566.00 | 229,657,000 | |
| ニデック | 817,700 | 3,231.00 | 2,641,988,700 | |
| ユー・エム・シー・エレクトロニクス | 12,500 | 302.00 | 3,775,000 | |
| トレックス・セミコンダクター | 8,900 | 1,739.00 | 15,477,100 | |
| 東光高岳 | 10,100 | 3,050.00 | 30,805,000 | |
| ダブル・スコープ | 56,800 | 248.00 | 14,086,400 | 貸付有価証券 39,400株 |
| ダイヘン | 17,300 | 7,840.00 | 135,632,000 | |
| ヤーマン | 36,300 | 804.00 | 29,185,200 | 貸付有価証券 25,200株 |
| JVCケンウッド | 146,400 | 1,248.00 | 182,707,200 | |
| ミマキエンジニアリング | 15,500 | 1,800.00 | 27,900,000 | |
| 大崎電気工業 | 39,700 | 1,314.00 | 52,165,800 | |
| オムロン | 169,700 | 3,838.00 | 651,308,600 | |
| 日東工業 | 25,000 | 3,520.00 | 88,000,000 | |
| I D E C | 25,800 | 2,398.00 | 61,868,400 | |

| | | | | |
|-------------------|-----------|-----------|----------------|-------------------|
| ジーエス・ユアサ コーポレーション | 82,700 | 3,320.00 | 274,564,000 | |
| B U F F A L O | 3,600 | 3,630.00 | 13,068,000 | 貸付有価証券 2,700株 |
| テクノメディカ | 3,700 | 1,985.00 | 7,344,500 | 貸付有価証券 1,900株 |
| 日本電気 | 1,309,400 | 4,483.00 | 5,870,040,200 | |
| 富士通 | 1,703,900 | 3,490.00 | 5,946,611,000 | |
| 沖電気工業 | 89,700 | 1,556.00 | 139,573,200 | |
| 電気興業 | 7,500 | 2,142.00 | 16,065,000 | |
| サンケン電気 | 18,900 | 8,256.00 | 156,038,400 | 貸付有価証券 10,900株 |
| アイホン | 11,200 | 2,797.00 | 31,326,400 | |
| ルネサスエレクトロニクス | 1,795,600 | 1,777.50 | 3,191,679,000 | |
| セイコーエプソン | 230,500 | 1,893.50 | 436,451,750 | |
| ワコム | 120,700 | 745.00 | 89,921,500 | |
| アルバック | 40,600 | 6,053.00 | 245,751,800 | |
| アクセル | 9,400 | 1,204.00 | 11,317,600 | |
| E I Z O | 24,100 | 2,249.00 | 54,200,900 | |
| 日本信号 | 42,200 | 1,212.00 | 51,146,400 | |
| 京三製作所 | 43,100 | 538.00 | 23,187,800 | |
| 能美防災 | 25,100 | 4,025.00 | 101,027,500 | |
| ホーチキ | 10,900 | 3,545.00 | 38,640,500 | |
| エレコム | 44,400 | 1,829.00 | 81,207,600 | |
| パナソニック ホールディングス | 2,187,600 | 1,533.50 | 3,354,684,600 | |
| シャープ | 267,500 | 882.10 | 235,961,750 | |
| アンリツ | 130,400 | 1,796.50 | 234,263,600 | |
| ソニーグループ | 6,324,400 | 4,143.00 | 26,201,989,200 | |
| T D K | 1,599,400 | 1,946.00 | 3,112,432,400 | |
| 帝国通信工業 | 8,200 | 2,458.00 | 20,155,600 | |
| タムラ製作所 | 73,800 | 516.00 | 38,080,800 | |
| アルプスアルパイン | 150,500 | 1,828.00 | 275,114,000 | |
| 日本電波工業 | 17,700 | 933.00 | 16,514,100 | |
| 鈴木 | 10,000 | 2,132.00 | 21,320,000 | |
| メイコー | 18,400 | 9,770.00 | 179,768,000 | |
| 日本トリム | 4,200 | 4,590.00 | 19,278,000 | |
| フォスター電機 | 18,900 | 2,198.00 | 41,542,200 | |
| S M K | 4,400 | 2,252.00 | 9,908,800 | |
| ヨコオ | 16,500 | 1,408.00 | 23,232,000 | |
| ホシデン | 45,500 | 2,312.00 | 105,196,000 | |
| ヒロセ電機 | 26,900 | 19,515.00 | 524,953,500 | |
| 日本航空電子工業 | 48,200 | 2,587.00 | 124,693,400 | |
| T O A | 18,700 | 1,148.00 | 21,467,600 | |
| マクセル | 35,500 | 2,065.00 | 73,307,500 | |

| | | | | |
|-------------|-----------|-----------|----------------|-------------------|
| 古野電気 | 21,900 | 5,200.00 | 113,880,000 | |
| スミダコーポレーション | 25,500 | 1,056.00 | 26,928,000 | |
| アイコム | 7,100 | 2,874.00 | 20,405,400 | 貸付有価証券 600株 |
| リオン | 7,700 | 2,669.00 | 20,551,300 | |
| 横河電機 | 202,600 | 4,323.00 | 875,839,800 | |
| 新電元工業 | 7,100 | 3,105.00 | 22,045,500 | |
| アズビル | 482,500 | 1,511.50 | 729,298,750 | |
| 日本光電工業 | 164,200 | 1,640.50 | 269,370,100 | |
| チノー | 7,600 | 2,546.00 | 19,349,600 | |
| 日本電子材料 | 11,300 | 2,831.00 | 31,990,300 | |
| 堀場製作所 | 34,700 | 11,140.00 | 386,558,000 | |
| アドバンテスト | 577,800 | 11,560.00 | 6,679,368,000 | |
| エスベック | 16,400 | 3,350.00 | 54,940,000 | |
| キーエンス | 183,400 | 57,280.00 | 10,505,152,000 | |
| 日置電機 | 9,700 | 6,060.00 | 58,782,000 | |
| シスメックス | 474,800 | 1,893.00 | 898,796,400 | |
| 日本マイクロニクス | 30,200 | 4,765.00 | 143,903,000 | |
| メガチップス | 14,200 | 5,720.00 | 81,224,000 | |
| OBARA GROUP | 10,100 | 4,235.00 | 42,773,500 | 貸付有価証券 6,900株 |
| コーセル | 22,800 | 1,220.00 | 27,816,000 | |
| イリソ電子工業 | 18,500 | 2,936.00 | 54,316,000 | |
| オブテックスグループ | 31,200 | 1,925.00 | 60,060,000 | |
| 千代田インテグレ | 5,700 | 3,180.00 | 18,126,000 | |
| レーザーテック | 71,100 | 15,960.00 | 1,134,756,000 | 貸付有価証券 52,600株 |
| スタンレー電気 | 104,300 | 3,035.00 | 316,550,500 | |
| ウシオ電機 | 69,900 | 2,133.50 | 149,131,650 | |
| 日本セラミック | 15,000 | 3,260.00 | 48,900,000 | |
| 古河電池 | 13,700 | 1,398.00 | 19,152,600 | |
| 山一電機 | 15,000 | 3,230.00 | 48,450,000 | |
| 図研 | 16,800 | 4,985.00 | 83,748,000 | |
| 日本電子 | 42,500 | 4,694.00 | 199,495,000 | |
| カシオ計算機 | 146,700 | 1,222.00 | 179,267,400 | |
| ファナック | 875,600 | 4,260.00 | 3,730,056,000 | |
| 日本シイエムケイ | 54,400 | 364.00 | 19,801,600 | |
| エンブラス | 5,400 | 5,210.00 | 28,134,000 | |
| 大真空 | 20,300 | 582.00 | 11,814,600 | |
| ローム | 332,300 | 2,206.50 | 733,219,950 | |
| 浜松ホトニクス | 306,500 | 1,565.00 | 479,672,500 | |
| 三井ハイテック | 81,500 | 850.00 | 69,275,000 | |
| 京セラ | 1,139,300 | 1,979.50 | 2,255,244,350 | |

| | | | | |
|---------------------|-----------|-----------|----------------|----------------------|
| 太陽誘電 | 80,400 | 3,080.00 | 247,632,000 | |
| 村田製作所 | 1,615,100 | 2,440.50 | 3,941,651,550 | |
| 双葉電子工業 | 35,300 | 642.00 | 22,662,600 | |
| ニチコン | 43,400 | 1,370.00 | 59,458,000 | |
| 日本ケミコン | 22,800 | 1,437.00 | 32,763,600 | |
| K O A | 28,500 | 1,157.00 | 32,974,500 | |
| 市光工業 | 34,000 | 450.00 | 15,300,000 | |
| 小糸製作所 | 190,100 | 2,136.50 | 406,148,650 | |
| ミツバ | 34,400 | 936.00 | 32,198,400 | |
| S C R E E Nホールディングス | 76,600 | 11,465.00 | 878,219,000 | |
| キャノン電子 | 17,600 | 2,626.00 | 46,217,600 | |
| キャノン | 823,000 | 4,361.00 | 3,589,103,000 | |
| リコー | 468,700 | 1,328.50 | 622,667,950 | |
| 象印マホービン | 49,900 | 1,695.00 | 84,580,500 | |
| 東京エレクトロン | 388,000 | 20,750.00 | 8,051,000,000 | |
| イノテック | 13,300 | 1,530.00 | 20,349,000 | |
| トヨタ紡織 | 77,200 | 2,450.00 | 189,140,000 | |
| ユニプレス | 30,900 | 1,164.00 | 35,967,600 | |
| 豊田自動織機 | 156,400 | 16,350.00 | 2,557,140,000 | |
| モリタホールディングス | 29,000 | 2,225.00 | 64,525,000 | |
| 三櫻工業 | 25,400 | 805.00 | 20,447,000 | |
| デンソー | 1,796,200 | 2,143.50 | 3,850,154,700 | |
| 東海理化電機製作所 | 48,900 | 2,644.00 | 129,291,600 | |
| 川崎重工業 | 138,200 | 9,305.00 | 1,285,951,000 | |
| 名村造船所 | 52,300 | 3,425.00 | 179,127,500 | |
| 日本車輛製造 | 7,000 | 2,686.00 | 18,802,000 | |
| 三菱ロジスネクスト | 29,300 | 1,921.00 | 56,285,300 | |
| 日産自動車 | 2,291,700 | 336.10 | 770,240,370 | 貸付有価証券 1,708,400株 |
| いすゞ自動車 | 538,100 | 1,954.50 | 1,051,716,450 | |
| トヨタ自動車 | 9,746,000 | 2,919.00 | 28,448,574,000 | |
| 日野自動車 | 275,700 | 397.20 | 109,508,040 | |
| 三菱自動車工業 | 700,900 | 403.00 | 282,462,700 | |
| 武蔵精密工業 | 44,900 | 3,355.00 | 150,639,500 | |
| 日産車体 | 27,900 | 1,151.00 | 32,112,900 | |
| 新明和工業 | 52,800 | 1,749.00 | 92,347,200 | |
| 極東開発工業 | 24,800 | 2,737.00 | 67,877,600 | |
| トピー工業 | 14,900 | 2,921.00 | 43,522,900 | |
| ティラド | 4,100 | 6,790.00 | 27,839,000 | |
| 曙ブレーキ工業 | 111,900 | 114.00 | 12,756,600 | 貸付有価証券 77,000株 |
| タチエス | 33,800 | 1,948.00 | 65,842,400 | |
| N O K | 71,200 | 2,611.00 | 185,903,200 | |

| | | | | |
|-------------------|-----------|-----------|---------------|--------------------|
| フタバ産業 | 55,300 | 930.00 | 51,429,000 | |
| カヤバ | 31,100 | 3,805.00 | 118,335,500 | |
| 大同メタル工業 | 35,800 | 857.00 | 30,680,600 | |
| プレス工業 | 68,600 | 655.00 | 44,933,000 | |
| 太平洋工業 | 42,000 | 2,316.00 | 97,272,000 | |
| アイシン | 364,300 | 2,461.50 | 896,724,450 | |
| マツダ | 563,100 | 1,008.50 | 567,886,350 | |
| 本田技研工業 | 4,343,900 | 1,663.50 | 7,226,077,650 | |
| スズキ | 1,481,600 | 1,964.00 | 2,909,862,400 | |
| S U B A R U | 552,800 | 2,975.00 | 1,644,580,000 | |
| ヤマハ発動機 | 907,400 | 1,093.50 | 992,241,900 | 貸付有価証券 581,500株 |
| エクセディ | 30,000 | 5,320.00 | 159,600,000 | |
| 豊田合成 | 52,500 | 3,611.00 | 189,577,500 | |
| 愛三工業 | 34,800 | 1,973.00 | 68,660,400 | |
| ヨロズ | 18,900 | 993.00 | 18,767,700 | 貸付有価証券 12,800株 |
| エフ・シー・シー | 32,100 | 3,170.00 | 101,757,000 | |
| シマノ | 78,200 | 16,475.00 | 1,288,345,000 | 貸付有価証券 58,200株 |
| テイ・エス テック | 68,000 | 1,863.50 | 126,718,000 | |
| リガク・ホールディングス | 110,100 | 841.00 | 92,594,100 | |
| 北里コーポレーション | 14,400 | 1,561.00 | 22,478,400 | |
| テルモ | 1,218,100 | 2,663.00 | 3,243,800,300 | |
| 日機装 | 42,700 | 1,483.00 | 63,324,100 | |
| 日本エム・ディ・エム | 14,500 | 524.00 | 7,598,000 | |
| 島津製作所 | 263,900 | 3,667.00 | 967,721,300 | |
| J M S | 17,000 | 449.00 | 7,633,000 | |
| 長野計器 | 12,000 | 2,052.00 | 24,624,000 | 貸付有価証券 8,800株 |
| ブイ・テクノロジー | 9,000 | 2,946.00 | 26,514,000 | |
| 東京計器 | 12,900 | 4,400.00 | 56,760,000 | |
| 愛知時計電機 | 8,700 | 2,612.00 | 22,724,400 | |
| インターアクション | 11,000 | 1,421.00 | 15,631,000 | |
| 東京精密 | 37,700 | 8,429.00 | 317,773,300 | |
| マニー | 73,400 | 1,254.00 | 92,043,600 | |
| ニコン | 274,400 | 1,672.00 | 458,796,800 | |
| トプコン | 104,000 | 3,293.00 | 342,472,000 | |
| オリンパス | 1,015,300 | 1,736.00 | 1,762,560,800 | |
| 理研計器 | 26,000 | 3,275.00 | 85,150,000 | |
| タムロン | 93,700 | 1,020.00 | 95,574,000 | |
| H O Y A | 352,900 | 19,250.00 | 6,793,325,000 | |
| ノーリツ鋼機 | 52,200 | 1,703.00 | 88,896,600 | |
| A & D ホロンホールディングス | 22,900 | 2,016.00 | 46,166,400 | |

| | | | | |
|-----------------------------|-----------|-----------|----------------|--------------------|
| 朝日インテック | 223,500 | 2,517.00 | 562,549,500 | |
| シチズン時計 | 168,700 | 1,018.00 | 171,736,600 | |
| メニコン | 68,400 | 1,240.00 | 84,816,000 | |
| 松風 | 18,400 | 1,977.00 | 36,376,800 | |
| セイコーグループ | 28,400 | 6,410.00 | 182,044,000 | |
| ニプロ | 152,800 | 1,500.00 | 229,200,000 | 貸付有価証券 104,500株 |
| 三井松島ホールディングス | 12,500 | 6,310.00 | 78,875,000 | |
| パラマウントベッドホールディングス | 39,500 | 2,621.00 | 103,529,500 | |
| トランザクション | 20,200 | 1,226.00 | 24,765,200 | 貸付有価証券 14,000株 |
| ニホンフラッシュ | 15,500 | 801.00 | 12,415,500 | 貸付有価証券 500株 |
| 前田工織 | 37,300 | 1,786.00 | 66,617,800 | |
| アートネイチャー | 18,900 | 813.00 | 15,365,700 | |
| フルヤ金属 | 15,700 | 2,467.00 | 38,731,900 | |
| バンダイナムコホールディングス | 490,200 | 5,127.00 | 2,513,255,400 | |
| S H O E I | 47,900 | 1,828.00 | 87,561,200 | |
| フランスベッドホールディングス | 23,800 | 1,264.00 | 30,083,200 | 貸付有価証券 18,200株 |
| パイロットコーポレーション | 28,000 | 4,562.00 | 127,736,000 | |
| 萩原工業 | 12,300 | 1,637.00 | 20,135,100 | |
| フジシールインターナショナル | 41,200 | 2,865.00 | 118,038,000 | |
| タカラトミー | 77,000 | 3,404.00 | 262,108,000 | |
| 広済堂ホールディングス | 69,300 | 445.00 | 30,838,500 | 貸付有価証券 51,600株 |
| プロネクサス | 19,000 | 1,094.00 | 20,786,000 | |
| T O P P A Nホールディングス | 222,300 | 3,784.00 | 841,183,200 | |
| 大日本印刷 | 359,600 | 2,464.50 | 886,234,200 | |
| 共同印刷 | 20,700 | 1,550.00 | 32,085,000 | |
| N I S S H A | 31,700 | 1,367.00 | 43,333,900 | |
| T A K A R A & C O M P A N Y | 9,900 | 3,900.00 | 38,610,000 | |
| アシックス | 705,000 | 4,093.00 | 2,885,565,000 | |
| ツツミ | 4,300 | 2,235.00 | 9,610,500 | |
| ローランド | 12,900 | 3,350.00 | 43,215,000 | |
| 小松ウオール工業 | 12,200 | 2,610.00 | 31,842,000 | |
| ヤマハ | 310,400 | 989.40 | 307,109,760 | |
| 河合楽器製作所 | 5,600 | 2,598.00 | 14,548,800 | |
| クリナップ | 18,000 | 752.00 | 13,536,000 | |
| ビジョン | 108,400 | 1,803.00 | 195,445,200 | |
| キングジム | 16,200 | 842.00 | 13,640,400 | 貸付有価証券 11,200株 |
| リンテック | 34,800 | 3,420.00 | 119,016,000 | |
| イトーキ | 37,000 | 2,361.00 | 87,357,000 | |
| 任天堂 | 1,157,500 | 13,430.00 | 15,545,225,000 | |

| | | | | |
|--------------|-----------|----------|---------------|------------------|
| 三菱鉛筆 | 25,100 | 2,006.00 | 50,350,600 | |
| タカスタンダード | 41,500 | 2,659.00 | 110,348,500 | |
| コクヨ | 380,900 | 904.30 | 344,447,870 | |
| ナカバヤシ | 19,700 | 572.00 | 11,268,400 | |
| グロープライド | 18,100 | 2,352.00 | 42,571,200 | |
| オカムラ | 55,200 | 2,380.00 | 131,376,000 | |
| 美津濃 | 54,700 | 2,661.00 | 145,556,700 | |
| グリムス | 8,200 | 2,560.00 | 20,992,000 | |
| 東京電力ホールディングス | 1,542,500 | 748.90 | 1,155,178,250 | |
| 中部電力 | 675,600 | 2,055.00 | 1,388,358,000 | |
| 関西電力 | 894,300 | 2,086.50 | 1,865,956,950 | |
| 中国電力 | 318,500 | 904.10 | 287,955,850 | |
| 北陸電力 | 187,500 | 911.00 | 170,812,500 | |
| 東北電力 | 482,700 | 1,158.50 | 559,207,950 | |
| 四国電力 | 170,700 | 1,394.50 | 238,041,150 | |
| 九州電力 | 422,600 | 1,575.00 | 665,595,000 | |
| 北海道電力 | 191,900 | 1,164.00 | 223,371,600 | |
| 沖縄電力 | 46,800 | 997.00 | 46,659,600 | |
| 電源開発 | 138,000 | 2,850.00 | 393,300,000 | |
| エフオン | 13,300 | 451.00 | 5,998,300 | |
| イーレックス | 35,700 | 721.00 | 25,739,700 | 貸付有価証券 6,800株 |
| レノバ | 50,000 | 876.00 | 43,800,000 | |
| 東京瓦斯 | 330,700 | 5,733.00 | 1,895,903,100 | |
| 大阪瓦斯 | 354,600 | 4,220.00 | 1,496,412,000 | |
| 東邦瓦斯 | 67,300 | 4,494.00 | 302,446,200 | |
| 北海道瓦斯 | 54,700 | 689.00 | 37,688,300 | |
| 広島ガス | 38,800 | 381.00 | 14,782,800 | |
| 西部ガスホールディングス | 19,100 | 1,985.00 | 37,913,500 | |
| 静岡ガス | 41,800 | 1,141.00 | 47,693,800 | |
| メタウォーター | 24,300 | 2,993.00 | 72,729,900 | |
| SBSホールディングス | 16,300 | 3,405.00 | 55,501,500 | |
| 東武鉄道 | 193,100 | 2,711.50 | 523,590,650 | |
| 相鉄ホールディングス | 60,600 | 2,606.50 | 157,953,900 | |
| 東急 | 514,100 | 1,872.50 | 962,652,250 | |
| 京浜急行電鉄 | 226,900 | 1,563.50 | 354,758,150 | |
| 小田急電鉄 | 303,200 | 1,694.00 | 513,620,800 | |
| 京王電鉄 | 90,300 | 3,706.00 | 334,651,800 | |
| 京成電鉄 | 319,100 | 1,379.00 | 440,038,900 | |
| 富士急行 | 22,600 | 2,126.00 | 48,047,600 | |
| 東日本旅客鉄道 | 1,011,100 | 3,645.00 | 3,685,459,500 | |
| 西日本旅客鉄道 | 452,100 | 3,329.00 | 1,505,040,900 | |
| 東海旅客鉄道 | 706,200 | 3,960.00 | 2,796,552,000 | |

| | | | | |
|------------------------|---------|----------|---------------|--------------------|
| 東京地下鉄 | 408,700 | 1,720.00 | 702,964,000 | 貸付有価証券 304,700株 |
| 西武ホールディングス | 199,600 | 5,281.00 | 1,054,087,600 | |
| 鴻池運輸 | 31,200 | 3,455.00 | 107,796,000 | |
| 西日本鉄道 | 53,000 | 2,222.50 | 117,792,500 | |
| ハマキョウレックス | 62,600 | 1,506.00 | 94,275,600 | |
| サカイ引越センター | 23,200 | 2,929.00 | 67,952,800 | |
| 近鉄グループホールディングス | 196,100 | 2,985.00 | 585,358,500 | |
| 阪急阪神ホールディングス | 242,800 | 4,365.00 | 1,059,822,000 | |
| 南海電気鉄道 | 81,600 | 2,627.50 | 214,404,000 | |
| 京阪ホールディングス | 95,200 | 3,240.00 | 308,448,000 | |
| 神戸電鉄 | 5,000 | 2,468.00 | 12,340,000 | 貸付有価証券 3,600株 |
| 名古屋鉄道 | 202,300 | 1,700.00 | 343,910,000 | |
| 山陽電気鉄道 | 13,800 | 2,120.00 | 29,256,000 | 貸付有価証券 10,200株 |
| ヤマトホールディングス | 222,400 | 2,501.00 | 556,222,400 | |
| 山九 | 41,800 | 8,200.00 | 342,760,000 | |
| 丸全昭和運輸 | 11,300 | 7,240.00 | 81,812,000 | |
| センコーグループホールディングス | 120,500 | 2,034.00 | 245,097,000 | |
| ニッコンホールディングス | 104,100 | 3,231.00 | 336,347,100 | 貸付有価証券 72,200株 |
| 福山通運 | 19,600 | 3,535.00 | 69,286,000 | |
| セイノーホールディングス | 90,100 | 2,304.50 | 207,635,450 | |
| 神奈川中央交通 | 5,200 | 3,655.00 | 19,006,000 | |
| AZ-COM丸和ホールディングス | 56,800 | 1,193.00 | 67,762,400 | |
| 九州旅客鉄道 | 140,200 | 4,086.00 | 572,857,200 | |
| SGホールディングス | 307,300 | 1,631.50 | 501,359,950 | |
| NIPPON EXPRESSホールディングス | 196,800 | 3,289.00 | 647,275,200 | 貸付有価証券 17,200株 |
| 日本郵船 | 357,100 | 5,369.00 | 1,917,269,900 | |
| 商船三井 | 348,300 | 4,814.00 | 1,676,716,200 | |
| 川崎汽船 | 394,400 | 2,295.00 | 905,148,000 | 貸付有価証券 288,400株 |
| NSユナイテッド海運 | 11,500 | 4,815.00 | 55,372,500 | |
| 飯野海運 | 67,200 | 1,174.00 | 78,892,800 | |
| 乾汽船 | 23,200 | 1,666.00 | 38,651,200 | |
| 日本航空 | 419,600 | 3,158.00 | 1,325,096,800 | |
| ANAホールディングス | 498,000 | 2,985.00 | 1,486,530,000 | 貸付有価証券 371,300株 |
| 三菱倉庫 | 181,800 | 1,241.00 | 225,613,800 | |
| 三井倉庫ホールディングス | 56,500 | 4,210.00 | 237,865,000 | |
| 住友倉庫 | 53,300 | 3,075.00 | 163,897,500 | |
| 澁澤倉庫 | 8,300 | 4,490.00 | 37,267,000 | |
| 日本トランスシティ | 36,800 | 1,200.00 | 44,160,000 | |

| | | | | |
|---------------------------|---------|----------|---------------|-------------------|
| 中央倉庫 | 10,800 | 1,441.00 | 15,562,800 | |
| 安田倉庫 | 12,500 | 2,127.00 | 26,587,500 | |
| 上組 | 80,400 | 4,439.00 | 356,895,600 | |
| キューソー流通システム | 10,400 | 3,480.00 | 36,192,000 | |
| エーアイテイー | 11,500 | 1,901.00 | 21,861,500 | |
| クロスキャット | 10,500 | 1,164.00 | 12,222,000 | |
| システナ | 262,800 | 491.00 | 129,034,800 | |
| デジタルアーツ | 11,600 | 7,540.00 | 87,464,000 | |
| 日鉄ソリューションズ | 62,700 | 3,515.00 | 220,390,500 | 貸付有価証券 46,800株 |
| キューブシステム | 9,700 | 1,161.00 | 11,261,700 | 貸付有価証券 7,200株 |
| コア | 8,100 | 2,009.00 | 16,272,900 | |
| 手間いらず | 2,700 | 2,991.00 | 8,075,700 | |
| ラクーンホールディングス | 13,800 | 732.00 | 10,101,600 | 貸付有価証券 9,500株 |
| ソリトンシステムズ | 9,500 | 1,380.00 | 13,110,000 | |
| ソフトクリエイトホールディングス | 13,200 | 2,319.00 | 30,610,800 | |
| T I S | 194,400 | 4,909.00 | 954,309,600 | |
| グリーホールディングス | 61,700 | 449.00 | 27,703,300 | |
| G M Oペパボ | 2,300 | 1,722.00 | 3,960,600 | |
| コーエーテクモホールディングス | 138,300 | 1,968.50 | 272,243,550 | |
| 三菱総合研究所 | 8,800 | 4,785.00 | 42,108,000 | |
| ファインデックス | 12,800 | 833.00 | 10,662,400 | |
| ブレインパッド | 13,800 | 1,274.00 | 17,581,200 | 貸付有価証券 10,200株 |
| K L a b | 49,700 | 146.00 | 7,256,200 | |
| ポルトウウィンホールディングス | 26,200 | 371.00 | 9,720,200 | |
| ネクソン | 451,600 | 3,358.00 | 1,516,472,800 | |
| アイスタイル | 62,900 | 640.00 | 40,256,000 | |
| エムアップホールディングス | 22,500 | 2,464.00 | 55,440,000 | |
| エイチームホールディングス | 12,300 | 1,207.00 | 14,846,100 | 貸付有価証券 8,400株 |
| セルシス | 24,900 | 1,669.00 | 41,558,100 | |
| エニグモ | 20,500 | 300.00 | 6,150,000 | 貸付有価証券 14,200株 |
| コロプラ | 62,500 | 514.00 | 32,125,000 | |
| ブロードリーフ | 67,100 | 752.00 | 50,459,200 | |
| デジタルハーツホールディングス | 13,100 | 983.00 | 12,877,300 | 貸付有価証券 3,000株 |
| メディアドゥ | 8,300 | 1,829.00 | 15,180,700 | |
| じげん | 45,300 | 527.00 | 23,873,100 | 貸付有価証券 33,500株 |
| フィックスターズ | 25,400 | 1,849.00 | 46,964,600 | |
| C A R T A H O L D I N G S | 10,400 | 2,094.00 | 21,777,600 | 貸付有価証券 5,400株 |

| | | | | |
|------------------------|---------|----------|-------------|-------------------|
| オブティム | 19,000 | 569.00 | 10,811,000 | 貸付有価証券 14,100株 |
| セレス | 8,300 | 2,577.00 | 21,389,100 | 貸付有価証券 6,100株 |
| S H I F T | 165,100 | 1,542.00 | 254,584,200 | |
| セック | 3,200 | 4,550.00 | 14,560,000 | |
| テクマトリックス | 39,700 | 2,012.00 | 79,876,400 | |
| プロシップ | 8,100 | 3,040.00 | 24,624,000 | |
| ガンホー・オンライン・エンターテイメント | 38,300 | 2,780.50 | 106,493,150 | |
| G M Oペイメントゲートウェイ | 36,700 | 8,568.00 | 314,445,600 | |
| システムリサーチ | 12,600 | 2,086.00 | 26,283,600 | |
| インターネットイニシアティブ | 100,500 | 2,780.00 | 279,390,000 | |
| さくらインターネット | 28,700 | 3,000.00 | 86,100,000 | 貸付有価証券 21,400株 |
| G M Oグローバルサイン・ホールディングス | 5,600 | 2,252.00 | 12,611,200 | |
| S R Aホールディングス | 10,500 | 4,645.00 | 48,772,500 | |
| 朝日ネット | 19,800 | 703.00 | 13,919,400 | |
| e B A S E | 25,900 | 495.00 | 12,820,500 | |
| アバントグループ | 25,800 | 1,523.00 | 39,293,400 | |
| アドソル日進 | 14,700 | 1,393.00 | 20,477,100 | |
| フリービット | 9,600 | 1,608.00 | 15,436,800 | |
| コムチュア | 24,300 | 1,704.00 | 41,407,200 | |
| アステリア | 14,400 | 2,062.00 | 29,692,800 | 貸付有価証券 10,600株 |
| アイル | 10,300 | 2,802.00 | 28,860,600 | |
| マークライنز | 10,900 | 2,159.00 | 23,533,100 | |
| メディカル・データ・ビジョン | 19,300 | 587.00 | 11,329,100 | 貸付有価証券 14,200株 |
| g u m i | 34,000 | 616.00 | 20,944,000 | 貸付有価証券 25,300株 |
| テラスカイ | 7,100 | 2,239.00 | 15,896,900 | 貸付有価証券 4,900株 |
| デジタル・インフォメーション・テクノロジー | 10,600 | 2,310.00 | 24,486,000 | |
| ネオジャパン | 4,800 | 1,973.00 | 9,470,400 | |
| P R T I M E S | 3,700 | 2,919.00 | 10,800,300 | |
| ラクス | 86,600 | 2,618.50 | 226,762,100 | |
| ダブルスタンダード | 6,500 | 1,783.00 | 11,589,500 | |
| オープンドア | 12,900 | 481.00 | 6,204,900 | 貸付有価証券 8,800株 |
| アカツキ | 9,000 | 3,025.00 | 27,225,000 | |
| U b i c o mホールディングス | 5,900 | 1,094.00 | 6,454,600 | |
| カナミックネットワーク | 23,100 | 498.00 | 11,503,800 | |
| チェンジホールディングス | 45,600 | 1,195.00 | 54,492,000 | |
| オークネット | 17,000 | 1,874.00 | 31,858,000 | |
| オロ | 7,700 | 2,689.00 | 20,705,300 | |

| | | | | |
|------------------------|---------|-----------|---------------|--------------------|
| ユーザーローカル | 8,900 | 2,112.00 | 18,796,800 | 貸付有価証券 300株 |
| P K S H A Technology | 21,900 | 3,660.00 | 80,154,000 | |
| マネーフォワード | 41,900 | 6,409.00 | 268,537,100 | 貸付有価証券 30,900株 |
| G M Oフィナンシャルゲート | 3,000 | 6,430.00 | 19,290,000 | |
| S u n A s t e r i s k | 13,400 | 459.00 | 6,150,600 | 貸付有価証券 10,000株 |
| プラスアルファ・コンサルティング | 23,300 | 2,404.00 | 56,013,200 | |
| 電算システムホールディングス | 8,200 | 3,605.00 | 29,561,000 | 貸付有価証券 6,000株 |
| A p p i e r Group | 70,200 | 1,499.00 | 105,229,800 | 貸付有価証券 23,500株 |
| ビジョナル | 22,000 | 11,740.00 | 258,280,000 | |
| ハイマックス | 5,800 | 1,221.00 | 7,081,800 | |
| 野村総合研究所 | 398,500 | 5,759.00 | 2,294,961,500 | |
| 日本システム技術 | 17,000 | 2,041.00 | 34,697,000 | |
| インテージホールディングス | 13,900 | 1,825.00 | 25,367,500 | 貸付有価証券 9,600株 |
| 東邦システムサイエンス | 8,600 | 1,226.00 | 10,543,600 | 貸付有価証券 5,100株 |
| ソースネクスト | 95,500 | 170.00 | 16,235,000 | 貸付有価証券 40,200株 |
| シンプレクス・ホールディングス | 36,300 | 4,550.00 | 165,165,000 | |
| H E R O Z | 7,300 | 1,089.00 | 7,949,700 | 貸付有価証券 5,000株 |
| ラクスル | 36,600 | 1,331.00 | 48,714,600 | |
| メルカリ | 101,500 | 2,456.00 | 249,284,000 | |
| I P S | 5,300 | 3,040.00 | 16,112,000 | |
| システムサポートホールディングス | 6,400 | 2,930.00 | 18,752,000 | |
| ボードルア | 5,000 | 3,030.00 | 15,150,000 | 貸付有価証券 3,400株 |
| イーソル | 12,400 | 513.00 | 6,361,200 | 貸付有価証券 8,600株 |
| ウイングアーク1st | 19,200 | 3,380.00 | 64,896,000 | |
| ヒト・コミュニケーションズ・ホールディングス | 7,400 | 1,109.00 | 8,206,600 | 貸付有価証券 5,100株 |
| サーバーワークス | 3,300 | 2,065.00 | 6,814,500 | |
| S a n s a n | 52,100 | 1,910.00 | 99,511,000 | |
| ギフトィ | 14,300 | 1,381.00 | 19,748,300 | |
| メドレー | 20,400 | 2,484.00 | 50,673,600 | 貸付有価証券 13,900株 |
| ベース | 7,700 | 3,620.00 | 27,874,000 | |
| J M D C | 22,400 | 4,178.00 | 93,587,200 | |
| フォーカスシステムズ | 12,300 | 1,631.00 | 20,061,300 | |
| クレスコ | 28,800 | 1,745.00 | 50,256,000 | |
| フジ・メディア・ホールディングス | 176,600 | 3,227.00 | 569,888,200 | 貸付有価証券 122,600株 |

| | | | | |
|-------------------|-----------|-----------|---------------|-------------------|
| オービック | 341,400 | 5,252.00 | 1,793,032,800 | |
| ジャストシステム | 26,400 | 4,630.00 | 122,232,000 | |
| TDCソフト | 31,000 | 1,360.00 | 42,160,000 | |
| LINEヤフー | 2,855,900 | 459.80 | 1,313,142,820 | |
| トレンドマイクロ | 106,300 | 7,849.00 | 834,348,700 | |
| IDホールディングス | 11,800 | 2,324.00 | 27,423,200 | |
| 日本オラクル | 35,200 | 15,330.00 | 539,616,000 | |
| アルファシステムズ | 5,800 | 3,725.00 | 21,605,000 | 貸付有価証券 3,900株 |
| フューチャー | 39,200 | 2,295.00 | 89,964,000 | |
| CAC Holdings | 11,300 | 2,099.00 | 23,718,700 | |
| オービックビジネスコンサルタント | 31,000 | 8,369.00 | 259,439,000 | |
| アイティフォー | 21,100 | 1,449.00 | 30,573,900 | |
| 東計電算 | 5,100 | 3,995.00 | 20,374,500 | |
| 大塚商会 | 208,400 | 3,028.00 | 631,035,200 | |
| サイボウズ | 25,300 | 3,830.00 | 96,899,000 | |
| 電通総研 | 22,300 | 6,260.00 | 139,598,000 | |
| ACCESS | 19,200 | 674.00 | 12,940,800 | 貸付有価証券 14,200株 |
| デジタルガレージ | 29,400 | 3,550.00 | 104,370,000 | |
| EMシステムズ | 24,200 | 762.00 | 18,440,400 | |
| ウェザーニューズ | 14,600 | 4,600.00 | 67,160,000 | |
| CIJ | 50,400 | 490.00 | 24,696,000 | |
| ビジネスエンジニアリング | 4,300 | 6,230.00 | 26,789,000 | |
| WOWOW | 13,900 | 1,751.00 | 24,338,900 | |
| スカラ | 17,100 | 420.00 | 7,182,000 | 貸付有価証券 11,900株 |
| ANYCOLOR | 25,100 | 4,790.00 | 120,229,000 | |
| システムソフト | 64,300 | 59.00 | 3,793,700 | |
| アルゴグラフィックス | 16,900 | 4,610.00 | 77,909,000 | |
| マーベラス | 34,200 | 557.00 | 19,049,400 | |
| エイベックス | 34,500 | 1,282.00 | 44,229,000 | |
| BIPROGY | 62,100 | 6,349.00 | 394,272,900 | |
| 都築電気 | 10,400 | 3,190.00 | 33,176,000 | |
| TBSホールディングス | 90,800 | 5,404.00 | 490,683,200 | |
| 日本テレビホールディングス | 162,800 | 3,852.00 | 627,105,600 | |
| 朝日放送グループホールディングス | 23,000 | 729.00 | 16,767,000 | |
| テレビ朝日ホールディングス | 44,700 | 3,110.00 | 139,017,000 | |
| スカパーJ SATホールディングス | 142,900 | 1,401.00 | 200,202,900 | |
| テレビ東京ホールディングス | 11,300 | 4,535.00 | 51,245,500 | |
| ビジョン | 28,200 | 1,252.00 | 35,306,400 | |
| U-NEXT HOLDINGS | 61,800 | 2,095.00 | 129,471,000 | 貸付有価証券 45,700株 |
| 日本通信 | 148,000 | 160.00 | 23,680,000 | |

| | | | | |
|----------------------|------------|-----------|----------------|-------------------|
| NTT | 54,694,400 | 157.30 | 8,603,429,120 | |
| KDDI | 2,584,000 | 2,588.50 | 6,688,684,000 | |
| ソフトバンク | 29,503,000 | 232.70 | 6,865,348,100 | |
| 光通信 | 21,200 | 39,470.00 | 836,764,000 | |
| エムティーアイ | 12,400 | 801.00 | 9,932,400 | |
| GMOインターネットグループ | 59,400 | 3,925.00 | 233,145,000 | |
| ファイバーゲート | 7,100 | 724.00 | 5,140,400 | 貸付有価証券 4,900株 |
| KADOKAWA | 94,100 | 3,399.00 | 319,845,900 | |
| 学研ホールディングス | 33,700 | 1,048.00 | 35,317,600 | |
| ゼンリン | 31,400 | 1,058.00 | 33,221,200 | |
| アイネット | 10,600 | 1,773.00 | 18,793,800 | |
| 松竹 | 10,500 | 15,050.00 | 158,025,000 | 貸付有価証券 7,800株 |
| 東宝 | 108,600 | 9,408.00 | 1,021,708,800 | |
| 東映 | 30,400 | 5,160.00 | 156,864,000 | |
| ピー・シー・エー | 12,100 | 1,965.00 | 23,776,500 | |
| ビジネスブレイン太田昭和 | 7,900 | 2,892.00 | 22,846,800 | |
| DTS | 31,300 | 5,170.00 | 161,821,000 | |
| スクウェア・エニックス・ホールディングス | 92,400 | 10,165.00 | 939,246,000 | |
| シーイーシー | 22,300 | 2,313.00 | 51,579,900 | |
| カプコン | 365,400 | 3,975.00 | 1,452,465,000 | |
| アイ・エス・ビー | 8,700 | 1,693.00 | 14,729,100 | |
| SCSK | 150,100 | 4,615.00 | 692,711,500 | |
| NSW | 8,200 | 2,607.00 | 21,377,400 | |
| アイネス | 14,300 | 1,766.00 | 25,253,800 | |
| TKC | 28,700 | 4,415.00 | 126,710,500 | |
| NSD | 70,800 | 3,336.00 | 236,188,800 | |
| コナミグループ | 68,900 | 22,400.00 | 1,543,360,000 | |
| 福井コンピュータホールディングス | 12,800 | 3,375.00 | 43,200,000 | |
| JBCホールディングス | 48,800 | 1,378.00 | 67,246,400 | |
| ミロク情報サービス | 15,500 | 1,839.00 | 28,504,500 | |
| ソフトバンクグループ | 907,000 | 15,910.00 | 14,430,370,000 | |
| リョーサン菱洋ホールディングス | 29,600 | 2,967.00 | 87,823,200 | |
| 高千穂交易 | 15,300 | 1,953.00 | 29,880,900 | 貸付有価証券 11,300株 |
| 伊藤忠食品 | 4,400 | 10,170.00 | 44,748,000 | |
| あらた | 29,700 | 3,065.00 | 91,030,500 | |
| トーメンデバイス | 2,800 | 6,200.00 | 17,360,000 | |
| 東京エレクトロン デバイス | 19,300 | 2,949.00 | 56,915,700 | |
| 円谷フィールズホールディングス | 31,400 | 2,128.00 | 66,819,200 | |
| 双日 | 216,000 | 3,897.00 | 841,752,000 | |
| アルフレッサ ホールディングス | 170,500 | 2,212.00 | 377,146,000 | |

| | | | | |
|---------------------|---------|----------|-------------|-------------------|
| 横浜冷凍 | 48,800 | 1,152.00 | 56,217,600 | |
| ラサ商事 | 10,100 | 1,695.00 | 17,119,500 | |
| アルコニックス | 27,700 | 2,142.00 | 59,333,400 | |
| 神戸物産 | 168,800 | 4,131.00 | 697,312,800 | |
| あい ホールディングス | 34,900 | 2,577.00 | 89,937,300 | 貸付有価証券 21,900株 |
| ダイワボウホールディングス | 85,900 | 3,162.00 | 271,615,800 | |
| マクニカホールディングス | 147,300 | 2,053.00 | 302,406,900 | |
| ラクト・ジャパン | 8,200 | 4,015.00 | 32,923,000 | |
| バイタルケーエスケー・ホールディングス | 26,700 | 1,250.00 | 33,375,000 | |
| 八洲電機 | 15,700 | 2,189.00 | 34,367,300 | |
| メディアスホールディングス | 12,600 | 828.00 | 10,432,800 | 貸付有価証券 8,600株 |
| レスター | 16,500 | 2,663.00 | 43,939,500 | |
| T O K A Iホールディングス | 105,300 | 1,056.00 | 111,196,800 | |
| 三洋貿易 | 23,900 | 1,594.00 | 38,096,600 | |
| ビューティガレージ | 5,200 | 1,763.00 | 9,167,600 | |
| ウイン・パートナーズ | 14,100 | 1,334.00 | 18,809,400 | |
| シップヘルスケアホールディングス | 71,200 | 2,226.00 | 158,491,200 | |
| 明治電機工業 | 9,600 | 2,095.00 | 20,112,000 | |
| コメダホールディングス | 50,800 | 3,100.00 | 157,480,000 | |
| アセンテック | 7,600 | 1,609.00 | 12,228,400 | 貸付有価証券 5,600株 |
| フルサト・マルカホールディングス | 15,700 | 2,280.00 | 35,796,000 | |
| ヤマエグループホールディングス | 20,900 | 2,720.00 | 56,848,000 | |
| 小野建 | 20,700 | 1,428.00 | 29,559,600 | |
| 佐島電機 | 12,300 | 1,887.00 | 23,210,100 | 貸付有価証券 8,500株 |
| 伯東 | 10,100 | 3,950.00 | 39,895,000 | |
| コンドーテック | 14,900 | 1,628.00 | 24,257,200 | 貸付有価証券 1,200株 |
| ナガイレーベン | 24,500 | 2,148.00 | 52,626,000 | |
| 松田産業 | 14,800 | 3,845.00 | 56,906,000 | |
| 第一興商 | 75,100 | 1,703.50 | 127,932,850 | |
| メディバルホールディングス | 210,400 | 2,613.50 | 549,880,400 | |
| S P K | 7,900 | 2,351.00 | 18,572,900 | |
| 萩原電気ホールディングス | 8,300 | 3,530.00 | 29,299,000 | 貸付有価証券 5,800株 |
| アズワン | 56,800 | 2,483.50 | 141,062,800 | |
| スズデン | 11,100 | 1,707.00 | 18,947,700 | |
| シモジマ | 13,000 | 1,283.00 | 16,679,000 | |
| ドウシシャ | 17,900 | 2,619.00 | 46,880,100 | |
| 高速 | 11,500 | 2,875.00 | 33,062,500 | |
| たけびし | 8,200 | 1,956.00 | 16,039,200 | 貸付有価証券 5,600株 |

| | | | | |
|-----------------|-----------|-----------|----------------|-------------------|
| リックス | 4,400 | 3,345.00 | 14,718,000 | |
| 丸文 | 17,300 | 1,173.00 | 20,292,900 | 貸付有価証券 12,800株 |
| ハピネット | 14,800 | 7,040.00 | 104,192,000 | |
| 橋本総業ホールディングス | 7,700 | 1,311.00 | 10,094,700 | 貸付有価証券 5,300株 |
| 日本ライフライン | 48,900 | 1,452.00 | 71,002,800 | |
| タカショー | 15,700 | 463.00 | 7,269,100 | 貸付有価証券 10,800株 |
| I D O M | 66,000 | 1,007.00 | 66,462,000 | |
| 進和 | 11,400 | 3,290.00 | 37,506,000 | |
| ダイترون | 8,000 | 4,135.00 | 33,080,000 | |
| シークス | 27,900 | 1,295.00 | 36,130,500 | |
| オーハシテクニカ | 9,000 | 2,271.00 | 20,439,000 | |
| 白銅 | 5,400 | 2,311.00 | 12,479,400 | 貸付有価証券 600株 |
| 伊藤忠商事 | 1,303,900 | 8,344.00 | 10,879,741,600 | |
| 丸紅 | 1,594,000 | 3,375.00 | 5,379,750,000 | |
| 長瀬産業 | 82,900 | 3,180.00 | 263,622,000 | |
| 蝶理 | 10,400 | 3,855.00 | 40,092,000 | |
| 豊田通商 | 582,600 | 3,952.00 | 2,302,435,200 | |
| 三共生興 | 25,200 | 625.00 | 15,750,000 | |
| 兼松 | 81,100 | 3,129.00 | 253,761,900 | |
| 三井物産 | 2,788,600 | 3,376.00 | 9,414,313,600 | |
| 日本紙パルプ商事 | 92,700 | 698.00 | 64,704,600 | |
| カメイ | 18,100 | 2,875.00 | 52,037,500 | |
| スターゼン | 40,200 | 1,208.00 | 48,561,600 | |
| 山善 | 65,300 | 1,379.00 | 90,048,700 | 貸付有価証券 48,600株 |
| 椿本興業 | 10,700 | 2,903.00 | 31,062,100 | |
| 住友商事 | 1,162,400 | 4,119.00 | 4,787,925,600 | |
| 内田洋行 | 7,100 | 10,750.00 | 76,325,000 | |
| 三菱商事 | 3,585,000 | 3,311.00 | 11,869,935,000 | |
| 第一実業 | 18,000 | 2,679.00 | 48,222,000 | |
| キヤノンマーケティングジャパン | 45,700 | 5,684.00 | 259,758,800 | |
| 西華産業 | 9,300 | 5,790.00 | 53,847,000 | |
| 佐藤商事 | 13,500 | 1,715.00 | 23,152,500 | |
| 東京産業 | 19,700 | 910.00 | 17,927,000 | |
| ユアサ商事 | 16,700 | 4,940.00 | 82,498,000 | |
| 神鋼商事 | 12,800 | 2,249.00 | 28,787,200 | |
| 阪和興業 | 31,900 | 6,390.00 | 203,841,000 | |
| 正栄食品工業 | 12,900 | 4,070.00 | 52,503,000 | 貸付有価証券 8,900株 |
| カナデン | 13,900 | 1,946.00 | 27,049,400 | 貸付有価証券 1,900株 |

| | | | | |
|-------------------|---------|----------|---------------|-------------------|
| RYODEN | 14,800 | 3,085.00 | 45,658,000 | |
| 岩谷産業 | 192,700 | 1,635.50 | 315,160,850 | |
| 極東貿易 | 11,100 | 1,666.00 | 18,492,600 | |
| アステナホールディングス | 36,600 | 517.00 | 18,922,200 | |
| 三愛オブリ | 45,200 | 2,093.00 | 94,603,600 | |
| 稲畑産業 | 52,500 | 3,480.00 | 182,700,000 | |
| G S Iクレオス | 10,400 | 2,357.00 | 24,512,800 | 貸付有価証券 900株 |
| 明和産業 | 27,700 | 820.00 | 22,714,000 | |
| ワキタ | 28,500 | 1,836.00 | 52,326,000 | |
| 東邦ホールディングス | 50,100 | 5,364.00 | 268,736,400 | |
| サンゲツ | 48,700 | 3,060.00 | 149,022,000 | |
| ミツウロコグループホールディングス | 23,500 | 2,108.00 | 49,538,000 | |
| シナネンホールディングス | 4,900 | 6,690.00 | 32,781,000 | |
| 伊藤忠エネクス | 48,100 | 1,939.00 | 93,265,900 | |
| サンリオ | 157,600 | 7,717.00 | 1,216,199,200 | |
| サンワテクノス | 8,800 | 2,597.00 | 22,853,600 | |
| 新光商事 | 26,100 | 972.00 | 25,369,200 | |
| トーヨー | 8,300 | 3,520.00 | 29,216,000 | |
| 三信電気 | 7,800 | 2,800.00 | 21,840,000 | |
| 東陽テクニカ | 17,900 | 1,580.00 | 28,282,000 | |
| モスフードサービス | 28,500 | 4,040.00 | 115,140,000 | 貸付有価証券 19,800株 |
| 加賀電子 | 39,400 | 3,430.00 | 135,142,000 | |
| ソーダニッカ | 18,900 | 1,115.00 | 21,073,500 | 貸付有価証券 13,000株 |
| 立花エレテック | 11,600 | 2,918.00 | 33,848,800 | |
| フォーバル | 7,600 | 1,440.00 | 10,944,000 | 貸付有価証券 5,200株 |
| PALTAC | 30,200 | 4,591.00 | 138,648,200 | |
| 三谷産業 | 33,900 | 400.00 | 13,560,000 | 貸付有価証券 16,700株 |
| コア商事ホールディングス | 17,300 | 763.00 | 13,199,900 | 貸付有価証券 11,900株 |
| K P Pグループホールディングス | 36,900 | 823.00 | 30,368,700 | |
| ヤマタネ | 15,600 | 3,055.00 | 47,658,000 | |
| 泉州電業 | 12,300 | 4,470.00 | 54,981,000 | |
| トラスコ中山 | 40,700 | 2,404.00 | 97,842,800 | |
| オートバックスセブン | 67,500 | 1,560.00 | 105,300,000 | |
| モリト | 15,400 | 1,526.00 | 23,500,400 | |
| 加藤産業 | 24,000 | 5,850.00 | 140,400,000 | |
| イエローハット | 61,100 | 1,672.00 | 102,159,200 | |
| J Kホールディングス | 14,900 | 1,239.00 | 18,461,100 | |
| 日伝 | 10,800 | 2,820.00 | 30,456,000 | |
| 杉本商事 | 17,200 | 1,826.00 | 31,407,200 | |

| | | | | |
|------------------|---------|----------|---------------|--------------------|
| 因幡電機産業 | 54,500 | 4,174.00 | 227,483,000 | |
| 東テク | 19,400 | 3,175.00 | 61,595,000 | |
| ミスミグループ本社 | 293,200 | 2,283.00 | 669,375,600 | |
| スズケン | 59,400 | 5,897.00 | 350,281,800 | |
| ジェコス | 11,600 | 1,371.00 | 15,903,600 | |
| インターメスティック | 8,600 | 2,673.00 | 22,987,800 | 貸付有価証券 6,000株 |
| サンエー | 33,000 | 2,884.00 | 95,172,000 | |
| カワチ薬品 | 15,300 | 2,810.00 | 42,993,000 | |
| エービーシー・マート | 85,000 | 2,935.00 | 249,475,000 | |
| ハードオフコーポレーション | 7,900 | 1,791.00 | 14,148,900 | |
| アスクル | 45,800 | 1,531.00 | 70,119,800 | |
| ゲオホールディングス | 22,100 | 1,668.00 | 36,862,800 | |
| アダストリア | 26,900 | 3,055.00 | 82,179,500 | |
| くら寿司 | 22,800 | 3,865.00 | 88,122,000 | 貸付有価証券 17,000株 |
| キャンドウ | 7,000 | 3,750.00 | 26,250,000 | 貸付有価証券 5,200株 |
| パルグループホールディングス | 44,500 | 5,000.00 | 222,500,000 | |
| エディオン | 84,700 | 2,050.00 | 173,635,000 | |
| サーラコーポレーション | 41,200 | 1,019.00 | 41,982,800 | |
| ハローズ | 7,800 | 5,120.00 | 39,936,000 | |
| あみやき亭 | 14,400 | 1,536.00 | 22,118,400 | |
| 大黒天物産 | 7,000 | 7,620.00 | 53,340,000 | |
| ハニーズホールディングス | 17,500 | 1,524.00 | 26,670,000 | 貸付有価証券 11,900株 |
| アルペン | 18,800 | 2,372.00 | 44,593,600 | |
| クオールホールディングス | 24,200 | 2,061.00 | 49,876,200 | |
| ジンズホールディングス | 13,200 | 8,110.00 | 107,052,000 | |
| ビックカメラ | 103,500 | 1,627.50 | 168,446,250 | 貸付有価証券 76,500株 |
| D C Mホールディングス | 100,700 | 1,493.00 | 150,345,100 | |
| MonotaRO | 275,100 | 2,577.00 | 708,932,700 | 貸付有価証券 144,200株 |
| J・フロント リテイリング | 222,800 | 2,341.00 | 521,574,800 | |
| ドトール・日レスホールディングス | 34,600 | 2,598.00 | 89,890,800 | |
| マツキヨココカラ&カンパニー | 337,700 | 3,076.00 | 1,038,765,200 | 貸付有価証券 235,600株 |
| ブロンコビリー | 11,500 | 3,835.00 | 44,102,500 | 貸付有価証券 7,900株 |
| Z O Z O | 428,400 | 1,395.50 | 597,832,200 | |
| トレジャー・ファクトリー | 13,600 | 1,788.00 | 24,316,800 | |
| 物語コーポレーション | 37,700 | 4,265.00 | 160,790,500 | |
| 三越伊勢丹ホールディングス | 287,000 | 2,550.00 | 731,850,000 | |
| Hamee | 9,300 | 1,364.00 | 12,685,200 | |

| | | | | |
|---------------------------|-----------|----------|---------------|--------------------|
| ウエルシアホールディングス | 100,900 | 2,580.50 | 260,372,450 | |
| クリエイトSDホールディングス | 27,600 | 3,440.00 | 94,944,000 | 貸付有価証券 18,900株 |
| シュッピン | 18,600 | 1,228.00 | 22,840,800 | |
| オイシックス・ラ・大地 | 31,500 | 1,679.00 | 52,888,500 | |
| ネクステージ | 44,600 | 2,151.00 | 95,934,600 | 貸付有価証券 33,200株 |
| ジョイフル本田 | 52,700 | 2,168.00 | 114,253,600 | |
| エターナルホスピタリティグループ | 8,100 | 3,140.00 | 25,434,000 | 貸付有価証券 5,600株 |
| ホットランドホールディングス | 15,100 | 2,007.00 | 30,305,700 | 貸付有価証券 11,100株 |
| すかいらーくホールディングス | 265,300 | 3,031.00 | 804,124,300 | 貸付有価証券 182,700株 |
| SFPホールディングス | 10,900 | 2,241.00 | 24,426,900 | 貸付有価証券 8,100株 |
| 綿半ホールディングス | 15,300 | 1,639.00 | 25,076,700 | |
| ヨシックスホールディングス | 6,600 | 2,670.00 | 17,622,000 | 貸付有価証券 4,800株 |
| ユナイテッド・スーパーマーケット・ホールディングス | 83,300 | 988.00 | 82,300,400 | 貸付有価証券 61,600株 |
| あさひ | 16,500 | 1,385.00 | 22,852,500 | |
| 日本調剤 | 12,900 | 3,915.00 | 50,503,500 | 貸付有価証券 8,900株 |
| コスモス薬品 | 38,400 | 9,036.00 | 346,982,400 | |
| セブン&アイ・ホールディングス | 2,142,800 | 1,917.00 | 4,107,747,600 | |
| クリエイト・レストランツ・ホールディングス | 291,800 | 827.00 | 241,318,600 | 貸付有価証券 216,000株 |
| ツルハホールディングス | 170,000 | 2,264.00 | 384,880,000 | 貸付有価証券 126,500株 |
| サンマルクホールディングス | 19,200 | 2,618.00 | 50,265,600 | |
| トリドールホールディングス | 54,800 | 5,056.00 | 277,068,800 | 貸付有価証券 40,800株 |
| TOKYO BASE | 21,900 | 530.00 | 11,607,000 | |
| JMホールディングス | 14,100 | 2,862.00 | 40,354,200 | |
| アレンザホールディングス | 14,900 | 1,038.00 | 15,466,200 | 貸付有価証券 10,200株 |
| 串カツ田中ホールディングス | 6,000 | 2,629.00 | 15,774,000 | 貸付有価証券 4,200株 |
| パロックジャパンリミテッド | 23,200 | 782.00 | 18,142,400 | 貸付有価証券 17,300株 |
| クスリのアオキホールディングス | 50,500 | 3,968.00 | 200,384,000 | |
| 力の源ホールディングス | 14,500 | 1,491.00 | 21,619,500 | 貸付有価証券 10,800株 |
| FOOD & LIFE COMPANIES | 111,500 | 8,378.00 | 934,147,000 | |
| メディカルシステムネットワーク | 19,800 | 473.00 | 9,365,400 | |
| ノジマ | 63,400 | 3,340.00 | 211,756,000 | |

| | | | | |
|---------------------------------|---------|----------|---------------|-------------------|
| カップ・クリエイト | 30,500 | 1,613.00 | 49,196,500 | 貸付有価証券 22,700株 |
| 良品計画 | 423,600 | 3,290.00 | 1,393,644,000 | |
| アドヴァングループ | 16,000 | 925.00 | 14,800,000 | |
| アルビス | 6,500 | 3,100.00 | 20,150,000 | 貸付有価証券 4,300株 |
| G - 7ホールディングス | 21,500 | 1,326.00 | 28,509,000 | |
| イオン北海道 | 47,800 | 912.00 | 43,593,600 | |
| コジマ | 32,400 | 1,178.00 | 38,167,200 | 貸付有価証券 22,400株 |
| コーナン商事 | 21,500 | 4,005.00 | 86,107,500 | |
| エコス | 7,400 | 2,723.00 | 20,150,200 | 貸付有価証券 5,400株 |
| ワタミ | 23,400 | 1,010.00 | 23,634,000 | |
| パン・パシフィック・インターナショナル ホールディングス | 392,000 | 5,465.00 | 2,142,280,000 | |
| 西松屋チェーン | 43,100 | 2,175.00 | 93,742,500 | 貸付有価証券 31,900株 |
| ゼンショーホールディングス | 110,200 | 9,526.00 | 1,049,765,200 | |
| 幸楽苑 | 16,800 | 1,039.00 | 17,455,200 | 貸付有価証券 11,600株 |
| サイゼリヤ | 25,200 | 5,430.00 | 136,836,000 | |
| V Tホールディングス | 76,500 | 489.00 | 37,408,500 | |
| 魚力 | 6,900 | 2,484.00 | 17,139,600 | 貸付有価証券 4,600株 |
| フジ・コーポレーション | 2,700 | 2,816.00 | 7,603,200 | 貸付有価証券 1,900株 |
| ユナイテッドアローズ | 20,900 | 2,100.00 | 43,890,000 | |
| ハイデイ日高 | 31,500 | 3,890.00 | 122,535,000 | 貸付有価証券 21,800株 |
| コロワイド | 109,500 | 1,981.50 | 216,974,250 | 貸付有価証券 81,600株 |
| 壱番屋 | 77,000 | 1,002.00 | 77,154,000 | 貸付有価証券 57,000株 |
| スギホールディングス | 104,300 | 3,778.00 | 394,045,400 | |
| 薬王堂ホールディングス | 9,700 | 2,281.00 | 22,125,700 | |
| ダブルエー | 5,600 | 1,299.00 | 7,274,400 | 貸付有価証券 3,700株 |
| スクロール | 28,700 | 1,108.00 | 31,799,600 | |
| ヨンドシーホールディングス | 18,600 | 1,729.00 | 32,159,400 | |
| 木曽路 | 29,500 | 2,509.00 | 74,015,500 | 貸付有価証券 22,000株 |
| S R Sホールディングス | 32,300 | 1,300.00 | 41,990,000 | 貸付有価証券 22,400株 |
| 千趣会 | 39,300 | 244.00 | 9,589,200 | |
| リテールパートナーズ | 29,100 | 1,452.00 | 42,253,200 | |
| 上新電機 | 19,400 | 2,547.00 | 49,411,800 | |
| 日本瓦斯 | 93,000 | 2,841.00 | 264,213,000 | |

| | | | | |
|---------------------|-----------|-----------|---------------|--------------------|
| ロイヤルホールディングス | 34,500 | 2,733.00 | 94,288,500 | |
| チヨダ | 17,400 | 1,218.00 | 21,193,200 | |
| ライフコーポレーション | 37,200 | 2,476.00 | 92,107,200 | |
| リンガーハット | 25,000 | 2,332.00 | 58,300,000 | 貸付有価証券 18,600株 |
| MrMaxHD | 24,900 | 874.00 | 21,762,600 | |
| AOKIホールディングス | 41,800 | 1,813.00 | 75,783,400 | |
| オークワ | 28,800 | 958.00 | 27,590,400 | 貸付有価証券 19,300株 |
| コメリ | 26,200 | 3,310.00 | 86,722,000 | 貸付有価証券 4,900株 |
| 青山商事 | 41,600 | 2,457.00 | 102,211,200 | |
| しまむら | 45,600 | 10,960.00 | 499,776,000 | |
| 高島屋 | 259,600 | 1,315.50 | 341,503,800 | 貸付有価証券 186,100株 |
| 松屋 | 32,900 | 1,237.00 | 40,697,300 | |
| エイチ・ツー・オー リテイリング | 94,400 | 2,136.50 | 201,685,600 | |
| 近鉄百貨店 | 11,300 | 1,952.00 | 22,057,600 | 貸付有価証券 8,400株 |
| 丸井グループ | 113,300 | 3,260.00 | 369,358,000 | |
| アクシアル リテイリング | 53,300 | 1,164.00 | 62,041,200 | |
| イオン | 2,365,200 | 1,784.00 | 4,219,516,800 | |
| イズミ | 29,500 | 3,370.00 | 99,415,000 | |
| 平和堂 | 31,800 | 2,915.00 | 92,697,000 | |
| フジ | 35,700 | 2,053.00 | 73,292,100 | 貸付有価証券 26,600株 |
| ヤオコー | 23,000 | 9,308.00 | 214,084,000 | |
| ゼビオホールディングス | 26,700 | 1,117.00 | 29,823,900 | |
| ケースホールディングス | 120,300 | 1,514.00 | 182,134,200 | |
| シルバーライフ | 5,800 | 776.00 | 4,500,800 | |
| Genky DrugStores | 17,100 | 4,585.00 | 78,403,500 | |
| ブックオフグループホールディングス | 14,400 | 1,511.00 | 21,758,400 | 貸付有価証券 9,800株 |
| ギフトホールディングス | 9,800 | 3,085.00 | 30,233,000 | 貸付有価証券 7,300株 |
| アインホールディングス | 19,500 | 6,075.00 | 118,462,500 | |
| Genki Global Dining | 11,100 | 3,475.00 | 38,572,500 | |
| ヤマダホールディングス | 597,500 | 468.80 | 280,108,000 | |
| アークランズ | 57,900 | 1,869.00 | 108,215,100 | 貸付有価証券 42,900株 |
| ニトリホールディングス | 70,600 | 13,305.00 | 939,333,000 | |
| グルメ杵屋 | 16,100 | 1,005.00 | 16,180,500 | 貸付有価証券 11,000株 |
| ケーユーホールディングス | 11,700 | 1,160.00 | 13,572,000 | |
| 吉野家ホールディングス | 76,000 | 3,431.00 | 260,756,000 | 貸付有価証券 56,700株 |

| | | | | |
|---------------------|------------|-----------|----------------|-------------------|
| 松屋フーズホールディングス | 9,200 | 7,200.00 | 66,240,000 | |
| サガミホールディングス | 31,400 | 1,894.00 | 59,471,600 | 貸付有価証券 21,700株 |
| 王将フードサービス | 35,700 | 3,860.00 | 137,802,000 | |
| ミニストップ | 16,100 | 2,013.00 | 32,409,300 | 貸付有価証券 11,900株 |
| アークス | 32,700 | 3,050.00 | 99,735,000 | |
| パローホールディングス | 37,200 | 2,855.00 | 106,206,000 | |
| ベルク | 9,700 | 7,390.00 | 71,683,000 | |
| 大庄 | 13,400 | 1,225.00 | 16,415,000 | 貸付有価証券 10,000株 |
| ファーストリテイリング | 130,900 | 47,090.00 | 6,164,081,000 | |
| サンドラッグ | 65,500 | 4,639.00 | 303,854,500 | |
| サックスパー ホールディングス | 19,000 | 796.00 | 15,124,000 | 貸付有価証券 12,900株 |
| ペルーナ | 47,100 | 1,014.00 | 47,759,400 | |
| いよぎんホールディングス | 236,400 | 2,048.00 | 484,147,200 | |
| しずおかフィナンシャルグループ | 397,700 | 1,980.00 | 787,446,000 | |
| ちゅうぎんフィナンシャルグループ | 152,000 | 2,118.50 | 322,012,000 | |
| 楽天銀行 | 83,700 | 8,426.00 | 705,256,200 | |
| 京都フィナンシャルグループ | 227,300 | 2,942.00 | 668,716,600 | |
| めぶきフィナンシャルグループ | 879,700 | 917.20 | 806,860,840 | |
| 東京きらぼしフィナンシャルグループ | 23,100 | 7,120.00 | 164,472,000 | |
| 九州フィナンシャルグループ | 317,700 | 880.90 | 279,861,930 | |
| ゆうちょ銀行 | 1,471,000 | 1,872.50 | 2,754,447,500 | |
| 富山第一銀行 | 57,300 | 1,306.00 | 74,833,800 | |
| コンコルディア・フィナンシャルグループ | 941,700 | 1,135.50 | 1,069,300,350 | |
| 西日本フィナンシャルホールディングス | 110,400 | 2,485.00 | 274,344,000 | |
| 三十三フィナンシャルグループ | 16,100 | 3,645.00 | 58,684,500 | |
| 第四北越フィナンシャルグループ | 56,700 | 4,000.00 | 226,800,000 | |
| ひろぎんホールディングス | 251,200 | 1,420.00 | 356,704,000 | |
| おきなわフィナンシャルグループ | 14,200 | 3,730.00 | 52,966,000 | |
| 十六フィナンシャルグループ | 25,400 | 5,540.00 | 140,716,000 | |
| 北國フィナンシャルホールディングス | 17,300 | 6,160.00 | 106,568,000 | |
| プロクレアホールディングス | 20,600 | 1,704.00 | 35,102,400 | |
| あいちフィナンシャルグループ | 33,700 | 2,957.00 | 99,650,900 | |
| あおぞら銀行 | 124,600 | 2,316.50 | 288,635,900 | |
| 三菱UFJフィナンシャル・グループ | 11,582,900 | 2,267.50 | 26,264,225,750 | |
| りそなホールディングス | 2,214,500 | 1,495.50 | 3,311,784,750 | |
| 三井住友トラストグループ | 634,000 | 4,231.00 | 2,682,454,000 | |
| 三井住友フィナンシャルグループ | 3,728,400 | 4,063.00 | 15,148,489,200 | |
| 千葉銀行 | 552,300 | 1,545.00 | 853,303,500 | |
| 群馬銀行 | 306,100 | 1,556.50 | 476,444,650 | |
| 武蔵野銀行 | 27,500 | 3,850.00 | 105,875,000 | |

| | | | |
|--------------------|-----------|-----------|----------------|
| 千葉興業銀行 | 42,700 | 1,533.00 | 65,459,100 |
| 筑波銀行 | 79,200 | 297.00 | 23,522,400 |
| 七十七銀行 | 57,800 | 5,695.00 | 329,171,000 |
| 秋田銀行 | 12,100 | 3,560.00 | 43,076,000 |
| 山形銀行 | 19,900 | 1,613.00 | 32,098,700 |
| 岩手銀行 | 11,400 | 3,795.00 | 43,263,000 |
| 東邦銀行 | 207,700 | 400.00 | 83,080,000 |
| ふくおかフィナンシャルグループ | 157,300 | 4,535.00 | 713,355,500 |
| スルガ銀行 | 121,600 | 1,494.00 | 181,670,400 |
| 八十二銀行 | 406,200 | 1,435.00 | 582,897,000 |
| 山梨中央銀行 | 20,200 | 3,095.00 | 62,519,000 |
| 大垣共立銀行 | 34,400 | 3,165.00 | 108,876,000 |
| 福井銀行 | 16,100 | 1,984.00 | 31,942,400 |
| 清水銀行 | 7,200 | 1,881.00 | 13,543,200 |
| 滋賀銀行 | 27,300 | 6,530.00 | 178,269,000 |
| 南都銀行 | 27,200 | 5,000.00 | 136,000,000 |
| 百五銀行 | 169,900 | 842.00 | 143,055,800 |
| 紀陽銀行 | 64,600 | 2,930.00 | 189,278,000 |
| ほくほくフィナンシャルグループ | 101,600 | 3,742.00 | 380,187,200 |
| 山陰合同銀行 | 113,000 | 1,362.00 | 153,906,000 |
| 百十四銀行 | 17,700 | 5,090.00 | 90,093,000 |
| 四国銀行 | 26,200 | 1,439.00 | 37,701,800 |
| 阿波銀行 | 24,700 | 3,505.00 | 86,573,500 |
| 大分銀行 | 10,500 | 4,955.00 | 52,027,500 |
| 宮崎銀行 | 11,500 | 4,440.00 | 51,060,000 |
| 佐賀銀行 | 10,400 | 2,910.00 | 30,264,000 |
| 琉球銀行 | 41,400 | 1,333.00 | 55,186,200 |
| セブン銀行 | 646,800 | 288.10 | 186,343,080 |
| みずほフィナンシャルグループ | 2,412,800 | 4,907.00 | 11,839,609,600 |
| 山口フィナンシャルグループ | 177,000 | 1,789.50 | 316,741,500 |
| 名古屋銀行 | 11,300 | 10,290.00 | 116,277,000 |
| 北洋銀行 | 233,300 | 707.00 | 164,943,100 |
| 愛媛銀行 | 26,400 | 1,212.00 | 31,996,800 |
| 京葉銀行 | 81,100 | 1,228.00 | 99,590,800 |
| 栃木銀行 | 82,700 | 478.00 | 39,530,600 |
| 北日本銀行 | 6,200 | 3,770.00 | 23,374,000 |
| 東和銀行 | 33,100 | 941.00 | 31,147,100 |
| トモニホールディングス | 172,500 | 638.00 | 110,055,000 |
| フィデアホールディングス | 18,700 | 1,600.00 | 29,920,000 |
| 池田泉州ホールディングス | 250,500 | 658.00 | 164,829,000 |
| F P G | 57,500 | 2,426.00 | 139,495,000 |
| ジャパンインベストメントアドバイザー | 29,300 | 1,937.00 | 56,754,100 |

| | | | | |
|-------------------------------|-----------|----------|----------------|-------------------|
| SBIホールディングス | 290,900 | 6,944.00 | 2,020,009,600 | |
| ジャフコグループ | 53,800 | 2,578.00 | 138,696,400 | |
| 大和証券グループ本社 | 1,291,100 | 1,158.50 | 1,495,739,350 | |
| 野村ホールディングス | 3,036,500 | 1,068.50 | 3,244,500,250 | |
| 岡三証券グループ | 142,700 | 682.00 | 97,321,400 | |
| 丸三証券 | 60,100 | 958.00 | 57,575,800 | |
| 東洋証券 | 45,600 | 540.00 | 24,624,000 | 貸付有価証券 31,000株 |
| 東海東京フィナンシャル・ホールディングス | 214,400 | 584.00 | 125,209,600 | |
| 水戸証券 | 49,500 | 550.00 | 27,225,000 | |
| いちよし証券 | 36,400 | 812.00 | 29,556,800 | |
| 松井証券 | 124,400 | 773.00 | 96,161,200 | |
| マネックスグループ | 173,900 | 855.00 | 148,684,500 | |
| 極東証券 | 22,500 | 1,594.00 | 35,865,000 | |
| 岩井コスモホールディングス | 20,600 | 2,639.00 | 54,363,400 | |
| アイザワ証券グループ | 21,700 | 1,418.00 | 30,770,600 | 貸付有価証券 14,800株 |
| スパークス・グループ | 19,900 | 1,548.00 | 30,805,200 | |
| ライフネット生命保険 | 33,300 | 2,355.00 | 78,421,500 | |
| かんぽ生命保険 | 204,100 | 4,160.00 | 849,056,000 | |
| F Pパートナー | 8,100 | 2,112.00 | 17,107,200 | 貸付有価証券 6,000株 |
| S O M P Oホールディングス | 832,800 | 4,824.00 | 4,017,427,200 | |
| アニコムホールディングス | 57,300 | 896.00 | 51,340,800 | |
| M S & A Dインシュアランスグループホールディングス | 1,323,400 | 3,513.00 | 4,649,104,200 | |
| 第一生命ホールディングス | 3,298,300 | 1,249.00 | 4,119,576,700 | |
| 東京海上ホールディングス | 1,723,800 | 6,464.00 | 11,142,643,200 | |
| T & Dホールディングス | 485,000 | 3,926.00 | 1,904,110,000 | |
| 全国保証 | 94,400 | 3,378.00 | 318,883,200 | |
| ジェイリース | 13,600 | 1,710.00 | 23,256,000 | |
| S B Iアルヒ | 18,400 | 839.00 | 15,437,600 | |
| プレミアグループ | 30,600 | 2,310.00 | 70,686,000 | |
| ネットプロテクションズホールディングス | 61,300 | 877.00 | 53,760,100 | |
| クレディセゾン | 114,400 | 3,823.00 | 437,351,200 | |
| 芙蓉総合リース | 49,800 | 4,426.00 | 220,414,800 | |
| みずほリース | 135,700 | 1,280.00 | 173,696,000 | |
| 東京センチュリー | 135,000 | 1,869.50 | 252,382,500 | |
| 日本証券金融 | 66,400 | 1,858.00 | 123,371,200 | |
| アイフル | 299,000 | 477.00 | 142,623,000 | |
| リコーリース | 17,100 | 5,680.00 | 97,128,000 | |
| イオンフィナンシャルサービス | 103,700 | 1,495.50 | 155,083,350 | 貸付有価証券 24,200株 |
| アコム | 429,600 | 467.80 | 200,966,880 | |

| | | | | |
|------------------|-----------|-----------|---------------|--------------------|
| ジャックス | 21,600 | 4,315.00 | 93,204,000 | |
| オリエントコーポレーション | 58,900 | 1,020.00 | 60,078,000 | |
| オリックス | 1,036,500 | 3,833.00 | 3,972,904,500 | |
| 三菱HCキャピタル | 905,100 | 1,212.00 | 1,096,981,200 | |
| 日本取引所グループ | 1,074,200 | 1,576.00 | 1,692,939,200 | |
| イー・ギャランティ | 29,600 | 1,521.00 | 45,021,600 | |
| NECキャピタルソリューション | 8,900 | 3,880.00 | 34,532,000 | 貸付有価証券 6,200株 |
| robot home | 53,100 | 178.00 | 9,451,800 | 貸付有価証券 36,400株 |
| 大東建託 | 61,500 | 15,865.00 | 975,697,500 | |
| いちご | 154,000 | 433.00 | 66,682,000 | |
| 日本駐車場開発 | 216,700 | 293.00 | 63,493,100 | |
| スター・マイカ・ホールディングス | 19,400 | 1,130.00 | 21,922,000 | |
| SREホールディングス | 6,800 | 3,280.00 | 22,304,000 | |
| ヒューリック | 526,800 | 1,595.00 | 840,246,000 | 貸付有価証券 292,600株 |
| 野村不動産ホールディングス | 566,800 | 929.20 | 526,670,560 | |
| 三重交通グループホールディングス | 39,500 | 536.00 | 21,172,000 | 貸付有価証券 29,500株 |
| ディア・ライフ | 28,100 | 1,352.00 | 37,991,200 | |
| 地主 | 15,000 | 3,035.00 | 45,525,000 | |
| JPMC | 10,100 | 1,310.00 | 13,231,000 | |
| フージャースホールディングス | 27,800 | 1,282.00 | 35,639,600 | 貸付有価証券 20,600株 |
| オープンハウスグループ | 58,000 | 7,560.00 | 438,480,000 | |
| 東急不動産ホールディングス | 543,300 | 1,208.50 | 656,578,050 | |
| 飯田グループホールディングス | 173,200 | 2,345.00 | 406,154,000 | |
| And Doホールディングス | 10,900 | 1,085.00 | 11,826,500 | 貸付有価証券 7,400株 |
| ケイアイスター不動産 | 9,900 | 5,250.00 | 51,975,000 | |
| グッドコムアセット | 15,300 | 1,542.00 | 23,592,600 | 貸付有価証券 10,500株 |
| ジェイ・エス・ビー | 7,600 | 3,990.00 | 30,324,000 | |
| ロードスターキャピタル | 10,500 | 3,045.00 | 31,972,500 | |
| アズーム | 1,600 | 9,500.00 | 15,200,000 | |
| 霞ヶ関キャピタル | 15,000 | 9,100.00 | 136,500,000 | 貸付有価証券 10,200株 |
| パーク24 | 129,200 | 2,029.00 | 262,146,800 | |
| バラカ | 5,300 | 2,048.00 | 10,854,400 | |
| 三井不動産 | 2,480,000 | 1,610.00 | 3,992,800,000 | |
| 三菱地所 | 1,029,200 | 3,178.00 | 3,270,797,600 | |
| 平和不動産 | 58,800 | 2,274.00 | 133,711,200 | |
| 東京建物 | 172,300 | 2,828.00 | 487,264,400 | |
| 京阪神ビルディング | 30,400 | 1,581.00 | 48,062,400 | |

| | | | | |
|-------------------|-----------|----------|---------------|-------------------|
| 住友不動産 | 293,800 | 6,214.00 | 1,825,673,200 | |
| テ-オーシー | 32,800 | 799.00 | 26,207,200 | |
| レオパレス21 | 158,100 | 698.00 | 110,353,800 | |
| スターツコーポレーション | 29,700 | 4,980.00 | 147,906,000 | |
| フジ住宅 | 23,400 | 780.00 | 18,252,000 | |
| 空港施設 | 25,900 | 1,038.00 | 26,884,200 | |
| 明和地所 | 14,900 | 1,086.00 | 16,181,400 | 貸付有価証券 10,200株 |
| ゴールドクレスト | 12,400 | 3,385.00 | 41,974,000 | |
| エスリード | 8,600 | 5,150.00 | 44,290,000 | 貸付有価証券 4,200株 |
| 日神グループホールディングス | 29,900 | 576.00 | 17,222,400 | |
| エスコン | 47,300 | 1,012.00 | 47,867,600 | |
| MIRARTHホールディングス | 105,800 | 397.00 | 42,002,600 | |
| カチタス | 48,700 | 2,699.00 | 131,441,300 | |
| トーセイ | 26,900 | 3,155.00 | 84,869,500 | |
| サンフロンティア不動産 | 30,300 | 2,301.00 | 69,720,300 | |
| FJネクストホールディングス | 19,400 | 1,472.00 | 28,556,800 | |
| グランディハウス | 17,800 | 570.00 | 10,146,000 | |
| 日本空港ビルデング | 64,000 | 5,215.00 | 333,760,000 | |
| LIFULL | 55,900 | 222.00 | 12,409,800 | |
| MIXI | 34,300 | 3,235.00 | 110,960,500 | |
| ジェイエイシーリクルートメント | 68,200 | 1,128.00 | 76,929,600 | |
| 日本M&Aセンターホールディングス | 277,400 | 754.40 | 209,270,560 | |
| メンバーズ | 7,500 | 1,276.00 | 9,570,000 | |
| UTグループ | 24,700 | 2,725.00 | 67,307,500 | |
| アイティメディア | 10,200 | 1,658.00 | 16,911,600 | 貸付有価証券 7,100株 |
| ケアネット | 32,300 | 1,150.00 | 37,145,000 | |
| E・Jホールディングス | 12,500 | 1,779.00 | 22,237,500 | |
| オープンアップグループ | 63,000 | 1,830.00 | 115,290,000 | |
| コシダカホールディングス | 51,800 | 1,441.00 | 74,643,800 | 貸付有価証券 39,200株 |
| パソナグループ | 22,100 | 2,112.00 | 46,675,200 | |
| リンクアンドモチベーション | 44,800 | 564.00 | 25,267,200 | 貸付有価証券 31,100株 |
| エス・エム・エス | 72,100 | 1,573.00 | 113,413,300 | |
| パーソルホールディングス | 1,718,800 | 276.10 | 474,560,680 | |
| クックパッド | 37,500 | 175.00 | 6,562,500 | 貸付有価証券 27,900株 |
| 学情 | 8,600 | 1,865.00 | 16,039,000 | 貸付有価証券 6,700株 |
| スタジオアリス | 9,500 | 2,149.00 | 20,415,500 | 貸付有価証券 7,000株 |
| NJS | 4,200 | 6,300.00 | 26,460,000 | 貸付有価証券 3,200株 |

| | | | | |
|----------------------|-----------|----------|---------------|--------------------|
| A L S O K | 314,900 | 1,138.50 | 358,513,650 | |
| カカクコム | 135,900 | 2,737.50 | 372,026,250 | |
| セントケア・ホールディング | 12,200 | 798.00 | 9,735,600 | |
| ルネサンス | 14,800 | 1,211.00 | 17,922,800 | 貸付有価証券 10,800株 |
| ディップ | 33,000 | 2,360.00 | 77,880,000 | 貸付有価証券 24,600株 |
| デジタルホールディングス | 9,700 | 1,847.00 | 17,915,900 | |
| 新日本科学 | 20,100 | 1,666.00 | 33,486,600 | |
| エムスリー | 372,500 | 2,199.50 | 819,313,750 | 貸付有価証券 254,900株 |
| ワールドホールディングス | 7,500 | 2,576.00 | 19,320,000 | |
| ディー・エヌ・エー | 75,400 | 2,215.00 | 167,011,000 | 貸付有価証券 56,200株 |
| 博報堂D Yホールディングス | 213,800 | 1,192.00 | 254,849,600 | |
| ぐるなび | 35,600 | 237.00 | 8,437,200 | |
| タカミヤ | 25,900 | 357.00 | 9,246,300 | |
| ファンコミュニケーションズ | 23,200 | 523.00 | 12,133,600 | |
| ライク | 9,900 | 1,484.00 | 14,691,600 | 貸付有価証券 6,700株 |
| エスプール | 49,100 | 327.00 | 16,055,700 | |
| W D Bホールディングス | 9,700 | 1,743.00 | 16,907,100 | |
| アドウェイズ | 20,600 | 292.00 | 6,015,200 | |
| バリューコマース | 16,700 | 800.00 | 13,360,000 | |
| インフォマート | 178,200 | 363.00 | 64,686,600 | |
| J Pホールディングス | 48,400 | 626.00 | 30,298,400 | |
| C Lホールディングス | 4,800 | 914.00 | 4,387,200 | 貸付有価証券 3,200株 |
| プレステージ・インターナショナル | 87,400 | 692.00 | 60,480,800 | |
| アミューズ | 11,600 | 2,002.00 | 23,223,200 | |
| ドリームインキュベータ | 4,600 | 2,617.00 | 12,038,200 | 貸付有価証券 3,400株 |
| クイック | 13,000 | 2,337.00 | 30,381,000 | |
| 電通グループ | 182,300 | 2,760.00 | 503,148,000 | |
| テイクアンドギヴ・ニーズ | 9,200 | 863.00 | 7,939,600 | |
| イオンファンタジー | 8,200 | 3,955.00 | 32,431,000 | 貸付有価証券 6,000株 |
| シーティーエス | 26,100 | 945.00 | 24,664,500 | |
| H . U . グループホールディングス | 55,200 | 3,670.00 | 202,584,000 | |
| アルプス技研 | 15,700 | 2,903.00 | 45,577,100 | |
| サニックスホールディングス | 27,300 | 241.00 | 6,579,300 | |
| 日本空調サービス | 20,300 | 1,298.00 | 26,349,400 | |
| オリエンタルランド | 1,111,000 | 3,571.00 | 3,967,381,000 | |
| ダスキン | 39,500 | 3,953.00 | 156,143,500 | |
| 明光ネットワークジャパン | 24,900 | 763.00 | 18,998,700 | 貸付有価証券 18,400株 |

| | | | | |
|---------------------|-----------|----------|----------------|--------------------|
| ファルコホールディングス | 7,500 | 2,490.00 | 18,675,000 | |
| ラウンドワン | 178,100 | 1,575.00 | 280,507,500 | |
| リゾートトラスト | 148,900 | 1,898.50 | 282,686,650 | |
| ビー・エム・エル | 23,200 | 3,550.00 | 82,360,000 | |
| リソー教育 | 118,400 | 216.00 | 25,574,400 | |
| 早稲田アカデミー | 10,500 | 2,813.00 | 29,536,500 | 貸付有価証券 7,800株 |
| ユー・エス・エス | 357,500 | 1,787.50 | 639,031,250 | |
| 東京個別指導学院 | 22,700 | 351.00 | 7,967,700 | |
| サイバーエージェント | 382,100 | 1,770.00 | 676,317,000 | |
| 楽天グループ | 1,484,100 | 895.20 | 1,328,566,320 | 貸付有価証券 122,500株 |
| クリーク・アンド・リバー社 | 9,600 | 1,485.00 | 14,256,000 | |
| SBIグローバルアセットマネジメント | 37,100 | 648.00 | 24,040,800 | 貸付有価証券 20,500株 |
| テー・オー・ダブリュー | 33,900 | 378.00 | 12,814,200 | |
| GMOインターネット | 4,700 | 1,364.00 | 6,410,800 | 貸付有価証券 3,400株 |
| 山田コンサルティンググループ | 9,600 | 1,816.00 | 17,433,600 | |
| セントラルスポーツ | 7,100 | 2,607.00 | 18,509,700 | 貸付有価証券 5,200株 |
| フルキャストホールディングス | 14,600 | 1,774.00 | 25,900,400 | 貸付有価証券 10,100株 |
| エン・ジャパン | 30,800 | 1,753.00 | 53,992,400 | |
| テクノプロ・ホールディングス | 114,700 | 4,828.00 | 553,771,600 | |
| アイ・アールジャパンホールディングス | 10,000 | 746.00 | 7,460,000 | |
| Keeper 技研 | 11,700 | 3,340.00 | 39,078,000 | 貸付有価証券 8,600株 |
| Gunosy | 15,100 | 725.00 | 10,947,500 | |
| イー・ガーディアン | 5,800 | 1,984.00 | 11,507,200 | 貸付有価証券 4,200株 |
| ジャパンマテリアル | 57,800 | 1,486.00 | 85,890,800 | |
| ベクトル | 25,800 | 1,125.00 | 29,025,000 | |
| チャーム・ケア・コーポレーション | 15,800 | 1,061.00 | 16,763,800 | |
| キャリアリンク | 7,000 | 2,348.00 | 16,436,000 | |
| I B J | 14,600 | 807.00 | 11,782,200 | |
| アサンテ | 9,400 | 1,665.00 | 15,651,000 | 貸付有価証券 6,500株 |
| バリューHR | 17,000 | 1,545.00 | 26,265,000 | 貸付有価証券 11,700株 |
| M&Aキャピタルパートナーズ | 15,300 | 3,080.00 | 47,124,000 | |
| ライドオンエクスプレスホールディングス | 7,600 | 1,002.00 | 7,615,200 | |
| シグマクシス・ホールディングス | 55,000 | 985.00 | 54,175,000 | |
| ウィルグループ | 16,000 | 976.00 | 15,616,000 | |
| リクルートホールディングス | 1,393,900 | 8,690.00 | 12,112,991,000 | |

| | | | | |
|------------------------|-----------|----------|---------------|-------------------|
| エラン | 16,800 | 822.00 | 13,809,600 | 貸付有価証券 7,100株 |
| 日本郵政 | 1,871,000 | 1,530.50 | 2,863,565,500 | |
| ベルシステム24ホールディングス | 20,500 | 1,334.00 | 27,347,000 | |
| 鎌倉新書 | 16,300 | 602.00 | 9,812,600 | 貸付有価証券 700株 |
| エアトリ | 15,500 | 1,003.00 | 15,546,500 | 貸付有価証券 11,400株 |
| アトラエ | 14,700 | 795.00 | 11,686,500 | |
| ストライク | 9,200 | 4,300.00 | 39,560,000 | 貸付有価証券 6,400株 |
| ソラスト | 52,200 | 483.00 | 25,212,600 | |
| セラク | 5,800 | 1,613.00 | 9,355,400 | 貸付有価証券 1,200株 |
| インソース | 41,000 | 956.00 | 39,196,000 | |
| ベイカレント | 138,500 | 8,551.00 | 1,184,313,500 | |
| Orchestra Holdings | 4,300 | 741.00 | 3,186,300 | |
| アイモバイル | 28,100 | 637.00 | 17,899,700 | |
| MS - Japan | 10,400 | 985.00 | 10,244,000 | |
| ジャパンエレベーターサービスホールディングス | 73,300 | 3,785.00 | 277,440,500 | |
| エル・ティー・エス | 2,600 | 2,064.00 | 5,366,400 | |
| ミダックホールディングス | 11,500 | 2,011.00 | 23,126,500 | |
| キュービーネットホールディングス | 10,900 | 1,327.00 | 14,464,300 | |
| オープングループ | 30,400 | 402.00 | 12,220,800 | |
| マネジメントソリューションズ | 9,400 | 1,483.00 | 13,940,200 | 貸付有価証券 6,400株 |
| プロレド・パートナーズ | 4,800 | 732.00 | 3,513,600 | |
| フロンティア・マネジメント | 5,900 | 698.00 | 4,118,200 | 貸付有価証券 4,000株 |
| アンビスホールディングス | 40,500 | 610.00 | 24,705,000 | |
| カーブスホールディングス | 51,600 | 815.00 | 42,054,000 | |
| フォーラムエンジニアリング | 22,100 | 1,319.00 | 29,149,900 | |
| Fast Fitness Japan | 6,500 | 1,862.00 | 12,103,000 | |
| Macbee Planet | 7,100 | 2,529.00 | 17,955,900 | 貸付有価証券 5,200株 |
| ダイレクトマーケティングミックス | 20,100 | 312.00 | 6,271,200 | |
| ポピンズ | 2,900 | 1,514.00 | 4,390,600 | |
| LITALICO | 17,200 | 1,358.00 | 23,357,600 | |
| リログループ | 105,000 | 1,765.50 | 185,377,500 | |
| 東祥 | 15,900 | 708.00 | 11,257,200 | |
| ビーウィズ | 4,900 | 1,511.00 | 7,403,900 | 貸付有価証券 3,600株 |
| サンウェルズ | 9,800 | 772.00 | 7,565,600 | 貸付有価証券 7,300株 |
| TREホールディングス | 43,400 | 1,558.00 | 67,617,200 | |

| | | | | |
|---------------------|-------------|-----------|-----------------|-------------------|
| 人・夢・技術グループ | 7,800 | 1,816.00 | 14,164,800 | |
| N I S S Oホールディングス | 16,500 | 652.00 | 10,758,000 | |
| 大栄環境 | 41,100 | 3,425.00 | 140,767,500 | |
| G E N O V A | 8,800 | 657.00 | 5,781,600 | |
| 日本管財ホールディングス | 19,800 | 2,783.00 | 55,103,400 | |
| M & A 総研ホールディングス | 24,500 | 1,384.00 | 33,908,000 | 貸付有価証券 17,000株 |
| エイチ・アイ・エス | 54,800 | 1,488.00 | 81,542,400 | 貸付有価証券 400株 |
| ラックランド | 7,900 | 1,318.00 | 10,412,200 | |
| 共立メンテナンス | 59,200 | 3,353.00 | 198,497,600 | 貸付有価証券 41,100株 |
| イチネンホールディングス | 18,000 | 1,818.00 | 32,724,000 | |
| 建設技術研究所 | 19,500 | 2,941.00 | 57,349,500 | |
| スペース | 13,800 | 1,347.00 | 18,588,600 | |
| 燦ホールディングス | 15,900 | 1,457.00 | 23,166,300 | |
| スバル興業 | 7,300 | 3,500.00 | 25,550,000 | |
| タナベコンサルティンググループ | 15,900 | 707.00 | 11,241,300 | 貸付有価証券 11,700株 |
| ナガワ | 5,100 | 6,510.00 | 33,201,000 | 貸付有価証券 2,700株 |
| 東京都競馬 | 13,800 | 5,290.00 | 73,002,000 | |
| カナモト | 26,600 | 3,510.00 | 93,366,000 | |
| ニシオホールディングス | 15,600 | 4,180.00 | 65,208,000 | |
| トランス・コスモス | 24,100 | 3,585.00 | 86,398,500 | |
| 乃村工藝社 | 82,300 | 1,038.00 | 85,427,400 | |
| 藤田観光 | 7,500 | 11,850.00 | 88,875,000 | 貸付有価証券 5,800株 |
| K N T - C Tホールディングス | 11,200 | 1,527.00 | 17,102,400 | |
| トーカイ | 16,700 | 2,182.00 | 36,439,400 | |
| セコム | 383,900 | 5,482.00 | 2,104,539,800 | |
| セントラル警備保障 | 10,200 | 2,500.00 | 25,500,000 | |
| 丹青社 | 39,900 | 1,396.00 | 55,700,400 | |
| メイテックグループホールディングス | 69,600 | 3,272.00 | 227,731,200 | |
| 応用地質 | 17,100 | 2,943.00 | 50,325,300 | |
| 船井総研ホールディングス | 37,800 | 2,559.00 | 96,730,200 | |
| 学究社 | 7,600 | 2,320.00 | 17,632,000 | |
| ナック | 19,400 | 546.00 | 10,592,400 | 貸付有価証券 13,300株 |
| ダイセキ | 45,500 | 3,650.00 | 166,075,000 | |
| ステップ | 6,900 | 2,351.00 | 16,221,900 | |
| 合 計 | 352,725,600 | | 801,317,478,540 | |

(2) 株式以外の有価証券
該当事項はありません。

第2 信用取引契約残高明細表

該当事項はありません。

第3 デリバティブ取引及び為替予約取引の契約額等及び時価の状況表

注記表(デリバティブ取引に関する注記)に記載したとおりであります。

外国債券インデックス マザーファンド

貸借対照表

| | 2025年 8月28日現在 |
|-------------|-----------------|
| 項目 | 金額(円) |
| 資産の部 | |
| 流動資産 | |
| 預金 | 1,062,973,758 |
| コール・ローン | 3,701,071,546 |
| 国債証券 | 408,447,906,885 |
| 派生商品評価勘定 | 7,213,187 |
| 未収入金 | 29,471,454 |
| 未収利息 | 3,099,890,326 |
| 前払費用 | 301,421,948 |
| 差入委託証拠金 | 263,359,583 |
| 流動資産合計 | 416,913,308,687 |
| 資産合計 | 416,913,308,687 |
| 負債の部 | |
| 流動負債 | |
| 派生商品評価勘定 | 711,643 |
| 前受金 | 4,301,426 |
| 未払金 | 220,427 |
| 未払解約金 | 104,954,504 |
| 流動負債合計 | 110,188,000 |
| 負債合計 | 110,188,000 |
| 純資産の部 | |
| 元本等 | |
| 元本 | 112,356,797,503 |
| 剰余金 | |
| 剰余金又は欠損金() | 304,446,323,184 |
| 元本等合計 | 416,803,120,687 |
| 純資産合計 | 416,803,120,687 |
| 負債純資産合計 | 416,913,308,687 |

注記表

(重要な会計方針に係る事項に関する注記)

| | 2025年 8月28日現在 |
|----------------------|---|
| 1. 有価証券の評価基準及び評価方法 | <p>国債証券 移動平均法(買付約定後、最初の利払日までは個別法)に基づき、時価で評価しております。 時価評価にあたっては、金融商品取引業者等の提示する価額、価格情報会社の提供する価額又は業界団体が発表する売買参考統計値等で評価しております。</p> |
| 2. デリバティブの評価基準及び評価方法 | <p>(1)先物取引 債券先物取引 個別法に基づき、時価で評価しております。 時価評価にあたっては、計算日に知りうる直近の日の主たる金融商品取引所等の発表する清算値段又は最終相場によっております。</p> <p>(2)為替予約取引</p> |

| 2025年 8月28日現在 | |
|------------------------|---|
| 3. 外貨建資産・負債の本邦通貨への換算基準 | 個別法に基づき、わが国における計算日又は計算日に知りうる直近の日の対顧客先物売買相場の仲値によって計算しております。 当ファンドにおける派生商品評価勘定は、当該先物取引及び為替予約取引に係るものであります。 投資信託財産に属する外貨建資産・負債の円換算は、原則として、わが国における計算日又は計算日に知りうる直近の日の対顧客電信売買相場の仲値によって計算しております。 なお、外貨建資産等については、「投資信託財産の計算に関する規則(平成12年総理府令第133号)」第60条の規定に基づき、通貨の種類ごとに勘定を設けて、邦貨建資産等と区分する方法を採用しております。従って、外貨の売買については、同規則第61条の規定により処理し、為替差損益を算定しております。 |
| 4. 収益及び費用の計上基準 | (1)派生商品取引等損益 約定日基準で計上しております。 (2)為替予約取引による為替差損益 約定日基準で計上しております。 |

(貸借対照表に関する注記)

| 2025年 8月28日現在 | |
|----------------------------|---|
| 1. 計算期間の末日における受益権の総数 | 112,356,797,503口 |
| 2. 計算期間の末日における1単位当たりの純資産の額 | 1口当たり純資産額 3.7096円 (1万口当たり純資産額) (37,096円) |

(金融商品に関する注記)

1. 金融商品の状況に関する事項

| 2025年 8月28日現在 | |
|-------------------|---|
| 1. 金融商品に対する取組方針 | 当ファンドは、投資信託及び投資法人に関する法律第2条第4項に定める証券投資信託であり、信託約款に規定する「運用の基本方針」に従い、有価証券等の金融商品に対して投資として運用することを目的としております。 |
| 2. 金融商品の内容及びそのリスク | 当ファンドが保有する金融商品の種類は、有価証券、デリバティブ取引、コール・ローン等の金銭債権及び金銭債務であります。 これらは、価格変動リスク、金利変動リスク、為替変動リスク等の市場リスク、信用リスク、流動性リスク等に晒されております。 また、当ファンドは、投資信託財産に属する資産の価格変動リスクを回避するため、並びに投資対象資産を保有した場合と同様の損益を実現するため、債券先物取引及び為替予約取引を行っております。債券先物取引に係る主要なリスクは、債券価格の変動による価格変動リスクであります。為替予約取引に係る主要なリスクは、為替相場の変動による価格変動リスク及び取引相手の信用状況の変動により損失が発生する信用リスクであります。 |
| 3. 金融商品に係るリスク管理体制 | 運用部門から独立した運用監理部が、運用に関するリスク管理（流動性リスク管理等を含む）と法令等遵守状況のモニタリングを担当し、毎月開催される運用・リスク委員会等に報告します。 |

2. 金融商品の時価等に関する事項

| 2025年 8月28日現在 | |
|----------------------|--|
| 1. 貸借対照表計上額、時価及びその差額 | 貸借対照表上の金融商品は原則として時価で評価しているため、貸借対照表計上額と時価との差額はありません。 |
| 2. 時価の算定方法 | (1)有価証券 売買目的有価証券 「(重要な会計方針に係る事項に関する注記)」に記載しております。 (2)デリバティブ取引 「(デリバティブ取引に関する注記)」に記載しております。 (3)コール・ローン等の金銭債権及び金銭債務 短期間で決済されるため、時価は帳簿価額と近似していることから、当該帳簿価額によっております。 |

| 2025年 8月28日現在 | |
|----------------------------|---|
| 3. 金融商品の時価等に関する事項についての補足説明 | 金融商品の時価の算定においては一定の前提条件等を採用しているため、異なる前提条件等によった場合、当該価額が異なることもあります。 また、デリバティブ取引に関する契約額等は、あくまでもデリバティブ取引における名目的な契約額又は契約上の想定元本であり、当該金額自体がデリバティブ取引のリスクの大きさを示すものではありません。 |

（関連当事者との取引に関する注記）

該当事項はありません。

（重要な後発事象に関する注記）

該当事項はありません。

（その他の注記）

元本の移動

| 区分 | 2025年 8月28日現在 |
|-------------------------------|------------------|
| 投資信託財産に係る元本の状況 | |
| 期首 | 2025年 5月30日 |
| 期首元本額 | 107,857,258,331円 |
| 期中追加設定元本額 | 6,679,736,716円 |
| 期中一部解約元本額 | 2,180,197,544円 |
| 期末元本額 | 112,356,797,503円 |
| 期末元本額の内訳 | |
| 外国債券オープン（毎月決算型） | 1,013,757,517円 |
| グローバル・インカム&プラス（毎月決算型） | 450,556,084円 |
| 財産四分法ファンド（毎月決算型） | 295,418,218円 |
| SBI資産設計オープン（資産成長型） | 2,317,184,128円 |
| SBI資産設計オープン（分配型） | 8,817,686円 |
| SMT グローバル債券インデックス・オープン | 7,655,601,477円 |
| 世界経済インデックスファンド | 31,599,761,077円 |
| DCマイセレクション25 | 1,781,255,903円 |
| DCマイセレクション50 | 1,767,700,705円 |
| DCマイセレクション75 | 1,513,349,305円 |
| DC外国債券インデックス・オープン | 2,195,922,286円 |
| DCマイセレクションS25 | 1,459,823,961円 |
| DCマイセレクションS50 | 1,326,813,983円 |
| DCマイセレクションS75 | 880,132,313円 |
| DCターゲット・イヤー ファンド2035 | 102,159,723円 |
| DCターゲット・イヤー ファンド2045 | 59,906,634円 |
| DC世界経済インデックスファンド | 16,574,220,451円 |
| 外国債券インデックス・オープン（SMA専用） | 413,225,295円 |
| マイセレクション50VA1（適格機関投資家専用） | 1,047,565円 |
| マイセレクション75VA1（適格機関投資家専用） | 1,131,478円 |
| 外国債券インデックス・オープンVA1（適格機関投資家専用） | 6,684,687円 |
| バランス30VA1（適格機関投資家専用） | 16,198,264円 |
| バランス50VA1（適格機関投資家専用） | 30,016,851円 |
| バランス25VA2（適格機関投資家専用） | 37,024,335円 |
| バランス50VA2（適格機関投資家専用） | 47,206,044円 |
| バランスA（25）VA1（適格機関投資家専用） | 386,217,280円 |
| バランスB（37.5）VA1（適格機関投資家専用） | 302,728,666円 |
| バランスC（50）VA1（適格機関投資家専用） | 1,354,450,553円 |
| 世界バランスVA1（適格機関投資家専用） | 48,414,543円 |
| 世界バランスVA2（適格機関投資家専用） | 21,600,440円 |
| バランスD（35）VA1（適格機関投資家専用） | 271,352,599円 |
| バランスE（25）VA1（適格機関投資家専用） | 103,165,613円 |
| バランスF（25）VA1（適格機関投資家専用） | 141,109,526円 |
| FOFs用外国債券オープン（適格機関投資家専用） | 567,354,741円 |
| グローバル債券ファンド・シリーズ1（適格機関投資家専用） | 797,780,659円 |
| グローバル・バランスファンド・シリーズ1 | 687,806,201円 |
| 外国債券ファンド・シリーズ1 | 810,169,809円 |
| 分散投資コア戦略ファンドA | 860,374,363円 |
| 分散投資コア戦略ファンドS | 1,730,938,568円 |

| 区分 | 2025年 8月28日現在 |
|---------------------------------------|-----------------|
| D C世界経済インデックスファンド(株式シフト型) | 953,487,123円 |
| D C世界経済インデックスファンド(債券シフト型) | 5,173,186,351円 |
| 世界経済インデックスファンド(株式シフト型) | 221,880,785円 |
| 世界経済インデックスファンド(債券シフト型) | 103,510,347円 |
| S M T グローバル債券インデックス・オープン(為替ヘッジあり) | 1,270,176,159円 |
| S M T インデックスバランス・オープン | 152,825,504円 |
| S M T 世界経済インデックス・オープン | 572,195,328円 |
| S M T 世界経済インデックス・オープン(株式シフト型) | 853,480,221円 |
| S M T 世界経済インデックス・オープン(債券シフト型) | 1,275,464,664円 |
| S M T 8資産インデックスバランス・オープン | 11,060,498円 |
| グローバル経済コア | 2,014,632,809円 |
| S B I 資産設計オープン(つみたてN I S A対応型) | 27,928,144円 |
| D Cターゲット・イヤー ファンド2055 | 3,133,760円 |
| D Cターゲット・イヤーファンド(6資産・運用継続型)2030 | 73,526,349円 |
| D Cターゲット・イヤーファンド(6資産・運用継続型)2040 | 151,865,877円 |
| D Cターゲット・イヤーファンド(6資産・運用継続型)2050 | 87,799,709円 |
| D Cターゲット・イヤーファンド(6資産・運用継続型)2060 | 125,063,401円 |
| M y S M T グローバル債券インデックス(ノーロード) | 1,383,440,169円 |
| 10資産分散投資ファンド | 36,313,879円 |
| グローバル10資産バランスファンド | 49,095,946円 |
| D Cターゲット・イヤーファンド(ライフステージ対応型)2035 | 134,865,167円 |
| D Cターゲット・イヤーファンド(ライフステージ対応型)2040 | 39,991,460円 |
| D Cターゲット・イヤーファンド(ライフステージ対応型)2045 | 29,851,062円 |
| D Cターゲット・イヤーファンド(ライフステージ対応型)2050 | 25,646,479円 |
| D Cターゲット・イヤーファンド(ライフステージ対応型)2055 | 11,241,485円 |
| D Cターゲット・イヤーファンド(ライフステージ対応型)2060 | 3,901,872円 |
| D Cターゲット・イヤーファンド(ライフステージ対応型)2065 | 4,171,458円 |
| D CマイセレクションS50(2024-2026リスク抑制型) | 776,110,323円 |
| D Cターゲット・イヤー ファンド2065 | 7,312円 |
| F O F s 用 外国債券インデックス・ファンドP(適格機関投資家専用) | 16,052,834,552円 |
| F O F s 用世界成長戦略ファンド(適格機関投資家専用) | 256,868,678円 |
| 私募世界経済パッシブファンド(適格機関投資家専用) | 141,685,189円 |
| グローバル10資産バランス・アクティブ型ファンドN1(適格機関投資家専用) | 17,525円 |
| グローバル10資産バランス・アクティブ型ファンドN2(適格機関投資家専用) | 17,712円 |
| グローバル10資産バランス・アクティブ型ファンドN3(適格機関投資家専用) | 12,001円 |
| グローバル10資産バランス・アクティブ型ファンドN4(適格機関投資家専用) | 3,505円 |
| グローバル10資産バランス・アクティブ型ファンドN5(適格機関投資家専用) | 3,464円 |
| グローバル10資産バランス・アクティブ型ファンドN6(適格機関投資家専用) | 17,457円 |
| 外国債券インデックスファンドT(一般投資家私募/適格機関投資家転売制限付) | 701,104,248円 |

(有価証券に関する注記)

売買目的有価証券

| 種類 | 2025年 8月28日現在 | |
|------|--------------------|---------------|
| | 当期間の損益に含まれた評価差額(円) | |
| 国債証券 | | 1,307,230,296 |
| 合計 | | 1,307,230,296 |

(注)当計算期間の損益に含まれた評価差額は、「外国債券インデックス マザーファンド」の期首日から本報告書における開示対象ファンドの期末日までの期間に対応する金額であります。

(デリバティブ取引に関する注記)

債券関連

(2025年 8月28日現在)

| 区分 | 種類 | 契約額等(円) | 時価(円) | | 評価損益(円) |
|------|--------------|---------------|-------|---------------|-----------|
| | | | | うち1年超 | |
| 市場取引 | 債券先物取引 買建 | 2,968,224,652 | - | 2,972,526,078 | 4,301,426 |

| | | | | |
|----|---------------|---|---------------|-----------|
| 合計 | 2,968,224,652 | - | 2,972,526,078 | 4,301,426 |
|----|---------------|---|---------------|-----------|

(注)1.時価の算定方法

債券先物取引の時価については、計算日に知りうる直近の日の主たる金融商品取引所等の発表する清算値段又は最終相場で評価しております。

2.債券先物取引の残高は、契約金額ベースで表示しております。

3.計算日又は計算日に知りうる直近の日のわが国の対顧客電信売買相場の仲値により邦貨換算しております。

4.契約額等には手数料相当額を含んでおりません。

上記取引でヘッジ会計が適用されているものではありません。

通貨関連

(2025年 8月28日現在)

| 区分 | 種類 | 契約額等(円) | | 時価 (円) | 評価損益 (円) |
|-----------|----------|---------------|-------|---------------|-------------|
| | | | うち1年超 | | |
| 市場取引以外の取引 | 為替予約取引 | | | | |
| | 買建 | 3,815,358,437 | - | 3,817,558,555 | 2,200,118 |
| | アメリカドル | 1,801,461,594 | - | 1,801,265,328 | 196,266 |
| | カナダドル | 143,527,668 | - | 144,263,970 | 736,302 |
| | ユーロ | 1,173,136,887 | - | 1,172,978,604 | 158,283 |
| | イギリスポンド | 228,034,842 | - | 228,599,185 | 564,343 |
| | オフショア人民元 | 469,197,446 | - | 470,451,468 | 1,254,022 |
| 合計 | | 3,815,358,437 | - | 3,817,558,555 | 2,200,118 |

(注)時価の算定方法

わが国における計算日又は計算日に知りうる直近の日の対顧客先物売買相場の仲値によって、以下のように評価しております。

計算日又は計算日に知りうる直近の日において為替予約の受渡日の対顧客先物売買相場の仲値が発表されている場合は、当該為替予約は当該仲値によって評価しております。

計算日又は計算日に知りうる直近の日において為替予約の受渡日の対顧客先物売買相場の仲値が発表されていない場合は、発表されている先物相場のうち当該日に最も近い前後二つの先物相場の仲値をもとに計算したレートを用いております。

上記取引でヘッジ会計が適用されているものではありません。

附属明細表

第1 有価証券明細表

(1)株式

該当事項はありません。

(2)株式以外の有価証券

| 種類 | 通貨 | 銘柄 | 券面総額 | 評価額 | 備考 |
|------|--------|-------------------|---------------|---------------|----|
| 国債証券 | アメリカドル | T 0.375% 07/31/27 | 16,100,000.00 | 15,133,056.70 | |
| | | T 0.375% 09/30/27 | 8,260,000.00 | 7,725,842.56 | |
| | | T 0.5% 04/30/27 | 2,940,000.00 | 2,790,071.49 | |
| | | T 0.5% 05/31/27 | 3,500,000.00 | 3,313,378.91 | |
| | | T 0.5% 06/30/27 | 6,960,000.00 | 6,573,393.71 | |
| | | T 0.5% 08/31/27 | 4,660,000.00 | 4,380,217.98 | |
| | | T 0.5% 10/31/27 | 7,500,000.00 | 7,016,162.10 | |
| | | T 0.625% 03/31/27 | 7,500,000.00 | 7,149,755.85 | |
| | | T 0.625% 05/15/30 | 9,100,000.00 | 7,901,003.92 | |
| | | T 0.625% 07/31/26 | 10,800,000.00 | 10,482,011.17 | |
| | | T 0.625% 08/15/30 | 6,900,000.00 | 5,941,277.36 | |
| | | T 0.625% 11/30/27 | 15,500,000.00 | 14,507,939.39 | |

| | | |
|-------------------|---------------|---------------|
| T 0.625% 12/31/27 | 9,600,000.00 | 8,962,687.48 |
| T 0.75% 01/31/28 | 8,500,000.00 | 7,941,689.48 |
| T 0.75% 08/31/26 | 9,630,000.00 | 9,334,648.38 |
| T 0.875% 09/30/26 | 17,160,000.00 | 16,620,733.61 |
| T 0.875% 11/15/30 | 3,210,000.00 | 2,779,032.42 |
| T 1.125% 02/15/31 | 4,080,000.00 | 3,560,039.04 |
| T 1.125% 02/29/28 | 8,000,000.00 | 7,529,843.76 |
| T 1.125% 05/15/40 | 1,710,000.00 | 1,063,072.26 |
| T 1.125% 08/15/40 | 5,200,000.00 | 3,199,320.33 |
| T 1.125% 08/31/28 | 12,030,000.00 | 11,187,900.00 |
| T 1.25% 03/31/28 | 11,980,000.00 | 11,289,980.03 |
| T 1.25% 04/30/28 | 9,500,000.00 | 8,937,978.48 |
| T 1.25% 05/15/50 | 5,550,000.00 | 2,618,255.84 |
| T 1.25% 05/31/28 | 9,500,000.00 | 8,919,609.37 |
| T 1.25% 06/30/28 | 9,000,000.00 | 8,434,511.73 |
| T 1.25% 08/15/31 | 9,230,000.00 | 7,966,463.48 |
| T 1.25% 09/30/28 | 9,500,000.00 | 8,850,400.35 |
| T 1.25% 11/30/26 | 7,000,000.00 | 6,785,898.42 |
| T 1.25% 12/31/26 | 19,030,000.00 | 18,411,153.34 |
| T 1.375% 08/15/50 | 5,700,000.00 | 2,757,375.00 |
| T 1.375% 10/31/28 | 3,520,000.00 | 3,286,250.00 |
| T 1.375% 11/15/31 | 12,580,000.00 | 10,858,603.87 |
| T 1.375% 11/15/40 | 6,000,000.00 | 3,819,843.72 |
| T 1.375% 12/31/28 | 8,680,000.00 | 8,075,790.58 |
| T 1.5% 01/31/27 | 6,000,000.00 | 5,815,429.68 |
| T 1.5% 02/15/30 | 6,470,000.00 | 5,898,314.81 |
| T 1.5% 08/15/26 | 12,500,000.00 | 12,219,048.37 |
| T 1.5% 11/30/28 | 7,500,000.00 | 7,017,626.92 |
| T 1.625% 05/15/31 | 10,980,000.00 | 9,760,833.94 |
| T 1.625% 08/15/29 | 6,750,000.00 | 6,264,184.54 |
| T 1.625% 10/31/26 | 12,300,000.00 | 11,992,500.00 |
| T 1.625% 11/15/50 | 6,900,000.00 | 3,565,224.61 |
| T 1.625% 11/30/26 | 4,780,000.00 | 4,655,085.16 |
| T 1.75% 01/31/29 | 10,200,000.00 | 9,590,789.08 |
| T 1.75% 08/15/41 | 7,080,000.00 | 4,684,277.31 |
| T 1.75% 11/15/29 | 3,000,000.00 | 2,782,792.98 |
| T 1.875% 02/15/32 | 11,720,000.00 | 10,372,886.67 |
| T 1.875% 02/15/41 | 7,900,000.00 | 5,424,923.83 |
| T 1.875% 02/15/51 | 6,600,000.00 | 3,636,703.09 |
| T 1.875% 02/28/27 | 6,500,000.00 | 6,325,947.29 |
| T 1.875% 02/28/29 | 8,470,000.00 | 7,987,276.15 |
| T 1.875% 07/31/26 | 5,190,000.00 | 5,095,985.90 |

| | | |
|-------------------|---------------|---------------|
| T 1.875% 11/15/51 | 3,300,000.00 | 1,798,757.79 |
| T 1% 07/31/28 | 10,120,000.00 | 9,396,380.43 |
| T 2.25% 02/15/27 | 7,250,000.00 | 7,098,769.49 |
| T 2.25% 02/15/52 | 4,300,000.00 | 2,574,541.02 |
| T 2.25% 05/15/41 | 6,460,000.00 | 4,676,560.53 |
| T 2.25% 08/15/27 | 7,530,000.00 | 7,332,778.68 |
| T 2.25% 08/15/46 | 2,740,000.00 | 1,774,685.14 |
| T 2.25% 08/15/49 | 5,500,000.00 | 3,396,250.00 |
| T 2.25% 11/15/27 | 7,650,000.00 | 7,429,016.59 |
| T 2.375% 02/15/42 | 5,500,000.00 | 3,978,046.87 |
| T 2.375% 03/31/29 | 9,900,000.00 | 9,485,437.50 |
| T 2.375% 05/15/27 | 11,690,000.00 | 11,439,532.63 |
| T 2.375% 05/15/29 | 6,010,000.00 | 5,750,114.43 |
| T 2.375% 05/15/51 | 7,450,000.00 | 4,636,751.93 |
| T 2.375% 11/15/49 | 4,100,000.00 | 2,597,173.82 |
| T 2.5% 02/15/45 | 6,810,000.00 | 4,743,590.62 |
| T 2.5% 02/15/46 | 2,450,000.00 | 1,679,733.40 |
| T 2.5% 03/31/27 | 7,100,000.00 | 6,969,509.73 |
| T 2.5% 05/15/46 | 1,450,000.00 | 991,154.30 |
| T 2.625% 02/15/29 | 7,740,000.00 | 7,492,682.85 |
| T 2.625% 05/31/27 | 2,400,000.00 | 2,357,390.61 |
| T 2.625% 07/31/29 | 15,200,000.00 | 14,637,421.85 |
| T 2.75% 02/15/28 | 8,550,000.00 | 8,379,500.94 |
| T 2.75% 04/30/27 | 5,450,000.00 | 5,368,143.56 |
| T 2.75% 05/31/29 | 5,700,000.00 | 5,524,435.55 |
| T 2.75% 08/15/32 | 8,900,000.00 | 8,255,619.17 |
| T 2.75% 08/15/42 | 7,100,000.00 | 5,394,335.90 |
| T 2.75% 08/15/47 | 4,050,000.00 | 2,851,769.51 |
| T 2.75% 11/15/42 | 6,020,000.00 | 4,550,743.75 |
| T 2.75% 11/15/47 | 3,050,000.00 | 2,141,850.57 |
| T 2.875% 04/30/29 | 11,300,000.00 | 11,009,554.74 |
| T 2.875% 05/15/28 | 12,770,000.00 | 12,532,308.41 |
| T 2.875% 05/15/32 | 10,100,000.00 | 9,478,613.25 |
| T 2.875% 05/15/43 | 5,050,000.00 | 3,860,291.00 |
| T 2.875% 05/15/49 | 5,080,000.00 | 3,595,092.17 |
| T 2.875% 05/15/52 | 8,100,000.00 | 5,593,429.72 |
| T 2.875% 08/15/28 | 2,220,000.00 | 2,175,079.67 |
| T 2.875% 08/15/45 | 2,300,000.00 | 1,700,562.50 |
| T 2.875% 11/15/46 | 940,000.00 | 684,474.21 |
| T 2% 02/15/50 | 2,750,000.00 | 1,588,662.10 |
| T 2% 08/15/51 | 9,850,000.00 | 5,567,173.80 |
| T 2% 11/15/26 | 6,320,000.00 | 6,185,823.42 |
| T 2% 11/15/41 | 6,200,000.00 | 4,247,000.00 |

| | | |
|-------------------|---------------|---------------|
| T 3.125% 02/15/42 | 1,050,000.00 | 852,058.59 |
| T 3.125% 02/15/43 | 3,800,000.00 | 3,030,203.14 |
| T 3.125% 05/15/48 | 4,780,000.00 | 3,581,078.91 |
| T 3.125% 08/15/44 | 5,040,000.00 | 3,936,909.36 |
| T 3.125% 08/31/27 | 6,150,000.00 | 6,090,541.98 |
| T 3.125% 08/31/29 | 7,150,000.00 | 7,011,329.11 |
| T 3.125% 11/15/28 | 10,410,000.00 | 10,257,916.35 |
| T 3.25% 05/15/42 | 4,150,000.00 | 3,410,619.15 |
| T 3.25% 06/30/29 | 6,500,000.00 | 6,409,863.26 |
| T 3.375% 05/15/33 | 13,630,000.00 | 13,054,451.98 |
| T 3.375% 05/15/44 | 7,110,000.00 | 5,793,816.77 |
| T 3.375% 08/15/42 | 2,300,000.00 | 1,916,906.25 |
| T 3.375% 09/15/27 | 9,000,000.00 | 8,957,109.42 |
| T 3.375% 11/15/48 | 5,300,000.00 | 4,138,347.64 |
| T 3.5% 01/31/30 | 9,000,000.00 | 8,934,785.19 |
| T 3.5% 02/15/33 | 11,200,000.00 | 10,846,500.00 |
| T 3.5% 02/15/39 | 770,000.00 | 694,052.73 |
| T 3.5% 04/30/30 | 7,750,000.00 | 7,685,517.58 |
| T 3.625% 02/15/44 | 4,890,000.00 | 4,147,331.25 |
| T 3.625% 02/15/53 | 9,550,000.00 | 7,655,481.40 |
| T 3.625% 03/31/30 | 12,000,000.00 | 11,967,890.64 |
| T 3.625% 05/15/53 | 3,400,000.00 | 2,722,324.20 |
| T 3.625% 05/31/28 | 13,000,000.00 | 13,009,394.58 |
| T 3.625% 08/15/43 | 4,700,000.00 | 4,007,667.95 |
| T 3.75% 06/30/30 | 13,000,000.00 | 13,023,613.33 |
| T 3.75% 08/31/31 | 8,000,000.00 | 7,962,656.24 |
| T 3.75% 11/15/43 | 6,130,000.00 | 5,305,323.43 |
| T 3.75% 12/31/30 | 6,160,000.00 | 6,158,435.91 |
| T 3.875% 02/15/43 | 2,500,000.00 | 2,220,117.20 |
| T 3.875% 08/15/33 | 11,070,000.00 | 10,945,030.10 |
| T 3.875% 08/15/34 | 13,770,000.00 | 13,484,648.97 |
| T 3.875% 08/15/40 | 1,450,000.00 | 1,328,052.73 |
| T 3.875% 09/30/29 | 8,540,000.00 | 8,612,056.25 |
| T 3.875% 10/15/27 | 11,000,000.00 | 11,055,859.32 |
| T 3.875% 11/30/29 | 8,130,000.00 | 8,195,103.49 |
| T 3.875% 12/31/29 | 12,890,000.00 | 12,995,738.21 |
| T 3% 02/15/47 | 3,920,000.00 | 2,910,906.23 |
| T 3% 02/15/48 | 1,000,000.00 | 733,964.84 |
| T 3% 02/15/49 | 1,000,000.00 | 726,718.75 |
| T 3% 05/15/42 | 2,450,000.00 | 1,942,773.43 |
| T 3% 05/15/45 | 4,950,000.00 | 3,752,912.09 |
| T 3% 05/15/47 | 4,310,000.00 | 3,190,915.22 |

| | | |
|-------------------|---------------|---------------|
| T 3% 08/15/48 | 3,250,000.00 | 2,373,261.73 |
| T 3% 08/15/52 | 5,200,000.00 | 3,682,859.38 |
| T 3% 11/15/44 | 9,900,000.00 | 7,551,070.36 |
| T 3% 11/15/45 | 2,300,000.00 | 1,733,625.00 |
| T 4.125% 03/31/29 | 3,350,000.00 | 3,405,942.38 |
| T 4.125% 03/31/31 | 6,800,000.00 | 6,916,742.19 |
| T 4.125% 03/31/32 | 10,000,000.00 | 10,128,320.30 |
| T 4.125% 07/31/31 | 5,950,000.00 | 6,044,014.64 |
| T 4.125% 08/15/53 | 4,300,000.00 | 3,771,486.31 |
| T 4.125% 08/31/30 | 9,200,000.00 | 9,367,828.14 |
| T 4.125% 10/31/27 | 8,860,000.00 | 8,952,753.12 |
| T 4.125% 10/31/31 | 11,000,000.00 | 11,161,347.67 |
| T 4.125% 11/15/32 | 8,000,000.00 | 8,082,500.00 |
| T 4.25% 02/15/54 | 7,900,000.00 | 7,077,289.10 |
| T 4.25% 02/28/31 | 9,000,000.00 | 9,213,925.77 |
| T 4.25% 05/15/35 | 8,810,000.00 | 8,830,648.43 |
| T 4.25% 05/15/39 | 900,000.00 | 873,738.27 |
| T 4.25% 06/30/31 | 7,830,000.00 | 8,006,327.91 |
| T 4.25% 08/15/54 | 9,400,000.00 | 8,421,445.33 |
| T 4.25% 11/15/34 | 10,180,000.00 | 10,236,666.05 |
| T 4.25% 11/15/40 | 740,000.00 | 705,890.62 |
| T 4.375% 01/31/32 | 7,460,000.00 | 7,664,421.45 |
| T 4.375% 02/15/38 | 1,000,000.00 | 996,757.81 |
| T 4.375% 05/15/34 | 9,830,000.00 | 10,011,432.60 |
| T 4.375% 05/15/40 | 1,900,000.00 | 1,847,675.78 |
| T 4.375% 05/15/41 | 650,000.00 | 626,183.59 |
| T 4.375% 07/15/27 | 12,800,000.00 | 12,965,750.01 |
| T 4.375% 08/15/26 | 6,000,000.00 | 6,027,330.48 |
| T 4.375% 08/15/43 | 1,500,000.00 | 1,417,587.88 |
| T 4.375% 08/31/28 | 10,420,000.00 | 10,648,955.11 |
| T 4.375% 11/15/39 | 960,000.00 | 937,500.00 |
| T 4.375% 11/30/30 | 4,500,000.00 | 4,633,769.52 |
| T 4.375% 12/15/26 | 13,000,000.00 | 13,097,246.11 |
| T 4.5% 02/15/36 | 1,090,000.00 | 1,117,675.77 |
| T 4.5% 04/15/27 | 9,150,000.00 | 9,265,804.68 |
| T 4.5% 05/15/38 | 550,000.00 | 555,500.00 |
| T 4.5% 05/31/29 | 11,000,000.00 | 11,329,785.17 |
| T 4.5% 08/15/39 | 1,700,000.00 | 1,687,714.84 |
| T 4.5% 11/15/33 | 9,270,000.00 | 9,551,358.96 |
| T 4.5% 11/15/54 | 6,350,000.00 | 5,935,761.68 |
| T 4.625% 02/15/35 | 10,990,000.00 | 11,354,902.28 |
| T 4.625% 02/15/40 | 1,380,000.00 | 1,381,428.52 |
| T 4.625% 02/15/55 | 7,600,000.00 | 7,253,250.00 |

| | | | |
|--------------|--------------------|-------------------------|---|
| | T 4.625% 04/30/31 | 7,070,000.00 | 7,368,127.54 |
| | T 4.625% 05/15/54 | 9,450,000.00 | 9,015,152.39 |
| | T 4.625% 06/15/27 | 9,000,000.00 | 9,148,183.56 |
| | T 4.625% 09/15/26 | 4,000,000.00 | 4,031,750.20 |
| | T 4.625% 09/30/30 | 3,010,000.00 | 3,133,809.75 |
| | T 4.625% 10/15/26 | 9,520,000.00 | 9,604,229.72 |
| | T 4.75% 02/15/41 | 750,000.00 | 755,947.26 |
| | T 4.75% 11/15/53 | 3,880,000.00 | 3,775,952.32 |
| | T 4.875% 10/31/30 | 4,960,000.00 | 5,222,628.13 |
| | T 4% 01/15/27 | 7,200,000.00 | 7,223,343.76 |
| | T 4% 02/15/34 | 11,600,000.00 | 11,519,570.35 |
| | T 4% 02/28/30 | 10,350,000.00 | 10,491,099.58 |
| | T 4% 07/31/30 | 3,980,000.00 | 4,030,449.60 |
| | T 4% 10/31/29 | 9,550,000.00 | 9,676,089.79 |
| | T 4% 11/15/52 | 6,650,000.00 | 5,714,194.31 |
| | T 5.0% 05/15/37 | 400,000.00 | 424,828.12 |
| | T 5.25% 11/15/28 | 1,300,000.00 | 1,363,679.69 |
| | T 5.375% 02/15/31 | 1,950,000.00 | 2,103,333.97 |
| | T 6.125% 11/15/27 | 1,450,000.00 | 1,527,994.13 |
| | T 6.25% 05/15/30 | 1,050,000.00 | 1,164,966.79 |
| | アメリカドル 小計 | 1,382,890,000.00 | 1,270,913,495.66 (187,358,067,530) |
| カナダドル | CAN 0.5% 12/01/30 | 2,320,000.00 | 2,036,397.46 |
| | CAN 1.25% 03/01/27 | 5,750,000.00 | 5,628,510.37 |
| | CAN 1.25% 06/01/30 | 3,950,000.00 | 3,648,450.52 |
| | CAN 1.5% 06/01/31 | 3,500,000.00 | 3,207,781.74 |
| | CAN 1.5% 12/01/31 | 3,620,000.00 | 3,283,312.70 |
| | CAN 1.75% 12/01/53 | 2,920,000.00 | 1,855,314.06 |
| | CAN 1% 06/01/27 | 810,000.00 | 786,649.23 |
| | CAN 1% 09/01/26 | 2,040,000.00 | 2,006,125.16 |
| | CAN 2.25% 06/01/29 | 240,000.00 | 234,990.46 |
| | CAN 2.5% 08/01/27 | 930,000.00 | 926,615.46 |
| | CAN 2.5% 12/01/32 | 2,300,000.00 | 2,189,120.47 |
| | CAN 2.75% 03/01/30 | 2,560,000.00 | 2,538,775.41 |
| | CAN 2.75% 06/01/33 | 1,200,000.00 | 1,155,687.21 |
| | CAN 2.75% 09/01/27 | 2,350,000.00 | 2,352,337.45 |
| | CAN 2.75% 09/01/30 | 3,100,000.00 | 3,064,530.73 |
| | CAN 2.75% 12/01/48 | 980,000.00 | 815,351.83 |
| | CAN 2.75% 12/01/55 | 2,600,000.00 | 2,078,368.68 |
| | CAN 2.75% 12/01/64 | 620,000.00 | 481,001.67 |
| | CAN 2% 06/01/28 | 410,000.00 | 402,033.26 |
| | CAN 2% 06/01/32 | 1,420,000.00 | 1,316,476.49 |

| | | | |
|---------------|----------------------|-----------------------|---|
| | CAN 2% 12/01/51 | 3,750,000.00 | 2,590,207.80 |
| | CAN 3.25% 06/01/35 | 3,320,000.00 | 3,266,350.68 |
| | CAN 3.25% 09/01/28 | 3,240,000.00 | 3,282,069.67 |
| | CAN 3.25% 11/01/26 | 2,050,000.00 | 2,063,333.81 |
| | CAN 3.25% 12/01/33 | 1,810,000.00 | 1,799,296.09 |
| | CAN 3.25% 12/01/34 | 2,860,000.00 | 2,822,350.15 |
| | CAN 3.5% 03/01/28 | 1,990,000.00 | 2,026,351.14 |
| | CAN 3.5% 09/01/29 | 3,600,000.00 | 3,681,735.55 |
| | CAN 3.5% 12/01/45 | 960,000.00 | 920,970.47 |
| | CAN 3.5% 12/01/57 | 1,600,000.00 | 1,485,602.80 |
| | CAN 3% 06/01/34 | 4,000,000.00 | 3,886,812.08 |
| | CAN 4.0% 06/01/41 | 740,000.00 | 766,266.23 |
| | CAN 4% 03/01/29 | 2,180,000.00 | 2,263,735.78 |
| | CAN 4% 08/01/26 | 1,490,000.00 | 1,507,977.80 |
| | CAN 5.75% 06/01/29 | 1,490,000.00 | 1,642,057.56 |
| | CAN 5.75% 06/01/33 | 1,620,000.00 | 1,888,947.32 |
| | CAN 5% 06/01/37 | 490,000.00 | 557,423.11 |
| | カナダドル 小計 | 80,810,000.00 | 76,459,318.40 (8,178,853,289) |
| メキシコペソ | MBONO 10% 11/20/36 | 16,220,000.00 | 17,359,030.51 |
| | MBONO 5.5% 03/04/27 | 33,260,000.00 | 32,195,900.18 |
| | MBONO 7.5% 05/26/33 | 30,430,000.00 | 28,280,352.98 |
| | MBONO 7.5% 06/03/27 | 53,140,000.00 | 52,871,563.29 |
| | MBONO 7.75% 05/29/31 | 48,580,000.00 | 46,937,307.62 |
| | MBONO 7.75% 11/13/42 | 41,240,000.00 | 34,989,931.59 |
| | MBONO 7.75% 11/23/34 | 40,910,000.00 | 38,009,296.08 |
| | MBONO 7% 09/03/26 | 12,380,000.00 | 12,291,002.40 |
| | MBONO 8.5% 02/28/30 | 6,800,000.00 | 6,824,667.13 |
| | MBONO 8.5% 03/01/29 | 38,390,000.00 | 38,668,707.56 |
| | MBONO 8.5% 05/31/29 | 48,130,000.00 | 48,476,789.16 |
| | MBONO 8.5% 11/18/38 | 21,430,000.00 | 20,172,992.06 |
| | MBONO 8% 07/31/53 | 38,290,000.00 | 32,359,066.99 |
| | MBONO 8% 11/07/47 | 24,600,000.00 | 21,019,075.90 |
| | メキシコペソ 小計 | 453,800,000.00 | 430,455,683.45 (3,403,010,451) |
| ユーロ | BGB 0.1% 06/22/30 | 1,420,000.00 | 1,265,780.74 |
| | BGB 0.35% 06/22/32 | 1,810,000.00 | 1,532,452.73 |
| | BGB 0.4% 06/22/40 | 1,020,000.00 | 634,665.42 |
| | BGB 0.65% 06/22/71 | 530,000.00 | 153,516.87 |
| | BGB 0.8% 06/22/27 | 1,510,000.00 | 1,478,393.41 |
| | BGB 0.8% 06/22/28 | 1,730,000.00 | 1,667,555.57 |
| | BGB 0.9% 06/22/29 | 1,790,000.00 | 1,697,371.84 |
| | BGB 0% 10/22/27 | 900,000.00 | 862,470.93 |

| | | |
|---------------------|--------------|--------------|
| BGB 0% 10/22/31 | 1,460,000.00 | 1,237,573.83 |
| BGB 1.25% 04/22/33 | 1,310,000.00 | 1,161,042.34 |
| BGB 1.4% 06/22/53 | 1,050,000.00 | 570,916.80 |
| BGB 1.45% 06/22/37 | 800,000.00 | 643,620.20 |
| BGB 1.6% 06/22/47 | 950,000.00 | 615,785.25 |
| BGB 1.7% 06/22/50 | 1,100,000.00 | 686,402.75 |
| BGB 1.9% 06/22/38 | 950,000.00 | 788,173.20 |
| BGB 1% 06/22/31 | 1,670,000.00 | 1,521,440.70 |
| BGB 2.15% 06/22/66 | 880,000.00 | 516,476.62 |
| BGB 2.25% 06/22/57 | 940,000.00 | 610,057.18 |
| BGB 2.6% 10/22/30 | 540,000.00 | 540,322.75 |
| BGB 2.7% 10/22/29 | 1,240,000.00 | 1,254,557.60 |
| BGB 2.75% 04/22/39 | 1,030,000.00 | 932,966.93 |
| BGB 2.85% 10/22/34 | 1,430,000.00 | 1,392,448.48 |
| BGB 3.1% 06/22/35 | 1,040,000.00 | 1,025,258.04 |
| BGB 3.3% 06/22/54 | 1,020,000.00 | 862,035.40 |
| BGB 3.45% 06/22/42 | 540,000.00 | 511,198.19 |
| BGB 3.45% 06/22/43 | 440,000.00 | 413,892.16 |
| BGB 3.5% 06/22/55 | 690,000.00 | 600,761.61 |
| BGB 3.75% 06/22/45 | 930,000.00 | 901,390.41 |
| BGB 3% 06/22/33 | 1,450,000.00 | 1,451,177.25 |
| BGB 3% 06/22/34 | 1,220,000.00 | 1,209,161.83 |
| BGB 4.25% 03/28/41 | 1,580,000.00 | 1,666,155.03 |
| BGB 4% 03/28/32 | 880,000.00 | 942,204.56 |
| BGB 5.5% 03/28/28 | 2,040,000.00 | 2,211,516.06 |
| BGB 5% 03/28/35 | 2,080,000.00 | 2,386,423.52 |
| BKO 2.2% 03/11/27 | 2,320,000.00 | 2,330,423.06 |
| BKO 2.7% 09/17/26 | 2,650,000.00 | 2,671,857.20 |
| BTPS 0.25% 03/15/28 | 2,660,000.00 | 2,533,356.35 |
| BTPS 0.45% 02/15/29 | 1,640,000.00 | 1,535,051.26 |
| BTPS 0.5% 07/15/28 | 1,300,000.00 | 1,236,631.50 |
| BTPS 0.6% 08/01/31 | 1,960,000.00 | 1,717,426.48 |
| BTPS 0.85% 01/15/27 | 2,340,000.00 | 2,304,453.06 |
| BTPS 0.9% 04/01/31 | 2,920,000.00 | 2,630,022.56 |
| BTPS 0.95% 03/01/37 | 2,420,000.00 | 1,800,163.27 |
| BTPS 0.95% 06/01/32 | 2,090,000.00 | 1,825,971.34 |
| BTPS 0.95% 08/01/30 | 1,180,000.00 | 1,085,959.31 |
| BTPS 0.95% 09/15/27 | 2,040,000.00 | 1,993,998.00 |
| BTPS 0.95% 12/01/31 | 1,630,000.00 | 1,445,190.60 |
| BTPS 0% 08/01/26 | 3,010,000.00 | 2,958,769.80 |
| BTPS 1.1% 04/01/27 | 2,350,000.00 | 2,315,194.15 |
| BTPS 1.25% 12/01/26 | 1,670,000.00 | 1,655,328.21 |
| BTPS 1.35% 04/01/30 | 2,250,000.00 | 2,128,522.50 |

| | | |
|---------------------|--------------|--------------|
| BTPS 1.45% 03/01/36 | 1,730,000.00 | 1,407,838.53 |
| BTPS 1.5% 04/30/45 | 1,250,000.00 | 807,277.18 |
| BTPS 1.65% 03/01/32 | 2,670,000.00 | 2,460,918.97 |
| BTPS 1.65% 12/01/30 | 2,540,000.00 | 2,402,027.70 |
| BTPS 1.7% 09/01/51 | 1,520,000.00 | 908,069.28 |
| BTPS 1.8% 03/01/41 | 1,210,000.00 | 900,059.29 |
| BTPS 2.05% 08/01/27 | 1,280,000.00 | 1,279,499.84 |
| BTPS 2.15% 03/01/72 | 690,000.00 | 392,353.32 |
| BTPS 2.15% 09/01/52 | 1,020,000.00 | 665,645.19 |
| BTPS 2.2% 06/01/27 | 2,280,000.00 | 2,286,466.53 |
| BTPS 2.25% 09/01/36 | 1,650,000.00 | 1,446,213.13 |
| BTPS 2.45% 09/01/33 | 2,310,000.00 | 2,184,787.74 |
| BTPS 2.45% 09/01/50 | 1,530,000.00 | 1,093,241.73 |
| BTPS 2.5% 12/01/32 | 2,520,000.00 | 2,419,148.34 |
| BTPS 2.65% 12/01/27 | 2,860,000.00 | 2,889,953.35 |
| BTPS 2.7% 03/01/47 | 1,470,000.00 | 1,151,833.93 |
| BTPS 2.7% 10/15/27 | 1,720,000.00 | 1,738,270.01 |
| BTPS 2.8% 03/01/67 | 1,050,000.00 | 724,745.30 |
| BTPS 2.8% 06/15/29 | 2,610,000.00 | 2,639,821.86 |
| BTPS 2.8% 12/01/28 | 2,070,000.00 | 2,102,590.08 |
| BTPS 2.95% 02/15/27 | 2,920,000.00 | 2,954,816.62 |
| BTPS 2.95% 07/01/30 | 1,760,000.00 | 1,777,063.20 |
| BTPS 2.95% 09/01/38 | 1,380,000.00 | 1,258,035.07 |
| BTPS 2% 02/01/28 | 2,260,000.00 | 2,252,259.20 |
| BTPS 3.1% 03/01/40 | 1,040,000.00 | 943,955.30 |
| BTPS 3.1% 08/28/26 | 1,210,000.00 | 1,222,347.08 |
| BTPS 3.15% 11/15/31 | 2,170,000.00 | 2,189,852.67 |
| BTPS 3.25% 03/01/38 | 2,710,000.00 | 2,562,049.33 |
| BTPS 3.25% 07/15/32 | 2,400,000.00 | 2,420,035.20 |
| BTPS 3.25% 09/01/46 | 2,270,000.00 | 1,959,466.83 |
| BTPS 3.35% 03/01/35 | 2,330,000.00 | 2,315,656.52 |
| BTPS 3.35% 07/01/29 | 2,620,000.00 | 2,698,416.60 |
| BTPS 3.4% 04/01/28 | 2,150,000.00 | 2,212,707.97 |
| BTPS 3.45% 03/01/48 | 2,020,000.00 | 1,781,683.43 |
| BTPS 3.45% 07/15/27 | 1,260,000.00 | 1,289,951.46 |
| BTPS 3.45% 07/15/31 | 2,670,000.00 | 2,744,704.99 |
| BTPS 3.5% 02/15/31 | 2,490,000.00 | 2,570,989.74 |
| BTPS 3.5% 03/01/30 | 2,360,000.00 | 2,453,823.92 |
| BTPS 3.65% 08/01/35 | 2,260,000.00 | 2,281,711.36 |
| BTPS 3.7% 06/15/30 | 2,030,000.00 | 2,119,945.24 |
| BTPS 3.8% 08/01/28 | 2,260,000.00 | 2,354,861.91 |
| BTPS 3.85% 02/01/35 | 1,630,000.00 | 1,679,776.94 |

| | | |
|---------------------|--------------|--------------|
| BTPS 3.85% 07/01/34 | 1,480,000.00 | 1,531,762.26 |
| BTPS 3.85% 09/01/49 | 1,940,000.00 | 1,809,939.49 |
| BTPS 3.85% 09/15/26 | 860,000.00 | 875,716.50 |
| BTPS 3.85% 10/01/40 | 1,300,000.00 | 1,274,462.15 |
| BTPS 3.85% 12/15/29 | 2,860,000.00 | 3,005,016.87 |
| BTPS 3% 08/01/29 | 1,150,000.00 | 1,173,066.93 |
| BTPS 3% 10/01/29 | 1,080,000.00 | 1,097,434.11 |
| BTPS 4.1% 02/01/29 | 2,070,000.00 | 2,182,990.95 |
| BTPS 4.15% 10/01/39 | 1,790,000.00 | 1,831,648.46 |
| BTPS 4.2% 03/01/34 | 2,500,000.00 | 2,659,193.75 |
| BTPS 4.3% 10/01/54 | 1,570,000.00 | 1,516,298.93 |
| BTPS 4.35% 11/01/33 | 2,090,000.00 | 2,248,534.23 |
| BTPS 4.4% 05/01/33 | 2,310,000.00 | 2,497,946.68 |
| BTPS 4.45% 09/01/43 | 1,490,000.00 | 1,542,503.87 |
| BTPS 4.5% 10/01/53 | 1,290,000.00 | 1,294,836.08 |
| BTPS 4.75% 09/01/28 | 780,000.00 | 834,944.76 |
| BTPS 4.75% 09/01/44 | 1,850,000.00 | 1,993,040.89 |
| BTPS 4% 02/01/37 | 3,070,000.00 | 3,169,867.10 |
| BTPS 4% 04/30/35 | 880,000.00 | 923,324.60 |
| BTPS 4% 10/30/31 | 1,250,000.00 | 1,327,312.00 |
| BTPS 4% 11/15/30 | 2,310,000.00 | 2,443,991.31 |
| BTPS 5.0% 08/01/39 | 2,680,000.00 | 3,000,090.89 |
| BTPS 5.25% 11/01/29 | 2,930,000.00 | 3,249,260.41 |
| BTPS 5.75% 02/01/33 | 2,180,000.00 | 2,549,687.67 |
| BTPS 5% 08/01/34 | 2,830,000.00 | 3,183,956.59 |
| BTPS 5% 09/01/40 | 2,870,000.00 | 3,205,377.28 |
| BTPS 6.5% 11/01/27 | 2,700,000.00 | 2,949,060.15 |
| BTPS 6% 05/01/31 | 1,140,000.00 | 1,330,498.21 |
| BTPS 7.25% 11/01/26 | 1,400,000.00 | 1,485,411.34 |
| DBR 0.25% 02/15/27 | 2,490,000.00 | 2,432,624.17 |
| DBR 0.25% 02/15/29 | 1,970,000.00 | 1,854,863.35 |
| DBR 0.25% 08/15/28 | 2,090,000.00 | 1,987,908.22 |
| DBR 0.5% 02/15/28 | 1,360,000.00 | 1,314,511.40 |
| DBR 0.5% 08/15/27 | 1,700,000.00 | 1,655,260.50 |
| DBR 0% 02/15/30 | 3,500,000.00 | 3,185,640.50 |
| DBR 0% 02/15/31 | 1,660,000.00 | 1,471,722.37 |
| DBR 0% 02/15/32 | 3,620,000.00 | 3,116,145.77 |
| DBR 0% 05/15/35 | 2,260,000.00 | 1,746,143.80 |
| DBR 0% 05/15/36 | 3,930,000.00 | 2,929,166.55 |
| DBR 0% 08/15/26 | 2,920,000.00 | 2,868,353.96 |
| DBR 0% 08/15/29 | 2,360,000.00 | 2,176,001.41 |
| DBR 0% 08/15/30 | 3,050,000.00 | 2,742,009.31 |
| DBR 0% 08/15/30 | 1,280,000.00 | 1,150,887.68 |

| | | | |
|---------------------|--------------|--------------|--|
| DBR 0% 08/15/31 | 3,490,000.00 | 3,051,115.05 | |
| DBR 0% 08/15/50 | 5,240,000.00 | 2,359,847.08 | |
| DBR 0% 08/15/52 | 3,600,000.00 | 1,520,932.45 | |
| DBR 0% 11/15/27 | 3,340,000.00 | 3,204,226.49 | |
| DBR 0% 11/15/28 | 1,990,000.00 | 1,868,595.64 | |
| DBR 1.25% 08/15/48 | 3,680,000.00 | 2,518,845.00 | |
| DBR 1.7% 08/15/32 | 2,600,000.00 | 2,485,273.05 | |
| DBR 1.8% 08/15/53 | 4,240,000.00 | 3,108,703.34 | |
| DBR 1% 05/15/38 | 3,040,000.00 | 2,423,072.84 | |
| DBR 2.1% 11/15/29 | 2,680,000.00 | 2,676,540.12 | |
| DBR 2.2% 02/15/34 | 3,210,000.00 | 3,122,159.14 | |
| DBR 2.3% 02/15/33 | 4,320,000.00 | 4,273,144.20 | |
| DBR 2.4% 11/15/30 | 3,220,000.00 | 3,245,549.73 | |
| DBR 2.5% 02/15/35 | 3,640,000.00 | 3,595,971.05 | |
| DBR 2.5% 07/04/44 | 2,930,000.00 | 2,667,644.13 | |
| DBR 2.5% 08/15/46 | 3,200,000.00 | 2,873,017.60 | |
| DBR 2.5% 08/15/54 | 2,370,000.00 | 2,027,897.61 | |
| DBR 2.6% 05/15/41 | 1,680,000.00 | 1,583,845.20 | |
| DBR 2.6% 08/15/33 | 2,890,000.00 | 2,908,709.86 | |
| DBR 2.6% 08/15/34 | 3,560,000.00 | 3,558,784.26 | |
| DBR 2.9% 08/15/56 | 1,250,000.00 | 1,154,282.80 | |
| DBR 3.25% 07/04/42 | 1,950,000.00 | 1,992,237.00 | |
| DBR 4.0% 01/04/37 | 2,570,000.00 | 2,870,175.22 | |
| DBR 4.25% 07/04/39 | 1,810,000.00 | 2,075,201.20 | |
| DBR 4.75% 07/04/28 | 1,430,000.00 | 1,539,316.35 | |
| DBR 4.75% 07/04/34 | 2,500,000.00 | 2,928,891.25 | |
| DBR 4.75% 07/04/40 | 2,060,000.00 | 2,487,553.00 | |
| DBR 5.5% 01/04/31 | 2,400,000.00 | 2,788,778.40 | |
| DBR 5.625% 01/04/28 | 2,510,000.00 | 2,722,471.50 | |
| DBR 6.25% 01/04/30 | 1,850,000.00 | 2,164,046.75 | |
| DBR 6.5% 07/04/27 | 2,690,000.00 | 2,913,263.27 | |
| FRTR 0.25% 11/25/26 | 3,700,000.00 | 3,622,374.44 | |
| FRTR 0.5% 05/25/29 | 5,230,000.00 | 4,865,289.87 | |
| FRTR 0.5% 05/25/40 | 3,140,000.00 | 1,944,986.65 | |
| FRTR 0.5% 05/25/72 | 1,290,000.00 | 316,135.46 | |
| FRTR 0.5% 06/25/44 | 2,530,000.00 | 1,350,948.29 | |
| FRTR 0.75% 02/25/28 | 5,200,000.00 | 5,021,671.30 | |
| FRTR 0.75% 05/25/28 | 5,290,000.00 | 5,083,174.22 | |
| FRTR 0.75% 05/25/52 | 3,160,000.00 | 1,390,207.77 | |
| FRTR 0.75% 05/25/53 | 3,440,000.00 | 1,468,630.60 | |
| FRTR 0.75% 11/25/28 | 5,220,000.00 | 4,960,774.80 | |
| FRTR 0% 02/25/27 | 5,200,000.00 | 5,049,538.00 | |

| | | |
|----------------------|--------------|--------------|
| FRTR 0% 05/25/32 | 4,890,000.00 | 3,994,960.05 |
| FRTR 0% 11/25/29 | 6,420,000.00 | 5,767,086.00 |
| FRTR 0% 11/25/30 | 7,850,000.00 | 6,806,990.10 |
| FRTR 0% 11/25/31 | 5,540,000.00 | 4,621,812.84 |
| FRTR 1.25% 05/25/34 | 5,510,000.00 | 4,635,632.04 |
| FRTR 1.25% 05/25/36 | 4,950,000.00 | 3,916,515.04 |
| FRTR 1.25% 05/25/38 | 3,390,000.00 | 2,521,639.80 |
| FRTR 1.5% 05/25/31 | 5,970,000.00 | 5,549,831.40 |
| FRTR 1.5% 05/25/50 | 3,050,000.00 | 1,764,089.50 |
| FRTR 1.75% 05/25/66 | 1,760,000.00 | 878,130.42 |
| FRTR 1.75% 06/25/39 | 3,570,000.00 | 2,778,011.99 |
| FRTR 1% 05/25/27 | 4,970,000.00 | 4,884,568.18 |
| FRTR 2.5% 05/25/30 | 5,570,000.00 | 5,531,060.13 |
| FRTR 2.5% 05/25/43 | 2,410,000.00 | 1,935,613.79 |
| FRTR 2.5% 09/24/26 | 3,690,000.00 | 3,709,981.35 |
| FRTR 2.5% 09/24/27 | 4,040,000.00 | 4,073,684.30 |
| FRTR 2.75% 02/25/29 | 6,270,000.00 | 6,338,716.06 |
| FRTR 2.75% 02/25/30 | 5,090,000.00 | 5,115,299.83 |
| FRTR 2.75% 10/25/27 | 5,660,000.00 | 5,736,588.28 |
| FRTR 2% 05/25/48 | 2,610,000.00 | 1,770,310.80 |
| FRTR 2% 11/25/32 | 3,660,000.00 | 3,395,748.00 |
| FRTR 3.2% 05/25/35 | 5,280,000.00 | 5,147,177.94 |
| FRTR 3.25% 05/25/45 | 2,980,000.00 | 2,634,498.41 |
| FRTR 3.25% 05/25/55 | 2,040,000.00 | 1,650,098.59 |
| FRTR 3.5% 11/25/33 | 4,970,000.00 | 5,044,140.96 |
| FRTR 3.6% 05/25/42 | 1,310,000.00 | 1,240,247.74 |
| FRTR 3.75% 05/25/56 | 1,760,000.00 | 1,556,816.80 |
| FRTR 3% 05/25/33 | 4,210,000.00 | 4,149,529.66 |
| FRTR 3% 05/25/54 | 2,450,000.00 | 1,900,636.50 |
| FRTR 3% 06/25/49 | 1,830,000.00 | 1,491,340.20 |
| FRTR 3% 11/25/34 | 4,450,000.00 | 4,297,118.46 |
| FRTR 4.5% 04/25/41 | 3,710,000.00 | 3,940,159.12 |
| FRTR 4.75% 04/25/35 | 2,960,000.00 | 3,268,557.80 |
| FRTR 4% 04/25/55 | 2,340,000.00 | 2,189,618.73 |
| FRTR 4% 04/25/60 | 1,970,000.00 | 1,809,710.95 |
| FRTR 4% 10/25/38 | 2,490,000.00 | 2,538,698.66 |
| FRTR 5.5% 04/25/29 | 5,920,000.00 | 6,544,397.20 |
| FRTR 5.75% 10/25/32 | 4,370,000.00 | 5,107,333.49 |
| IRISH 0.2% 05/15/27 | 670,000.00 | 650,862.79 |
| IRISH 0.2% 10/18/30 | 910,000.00 | 812,526.48 |
| IRISH 0.35% 10/18/32 | 600,000.00 | 509,320.80 |
| IRISH 0.4% 05/15/35 | 690,000.00 | 538,938.64 |
| IRISH 0.55% 04/22/41 | 410,000.00 | 269,912.53 |

| | | |
|-----------------------|--------------|--------------|
| IRISH 0.9% 05/15/28 | 840,000.00 | 815,059.56 |
| IRISH 0% 10/18/31 | 950,000.00 | 812,397.25 |
| IRISH 1.1% 05/15/29 | 980,000.00 | 941,425.24 |
| IRISH 1.3% 05/15/33 | 610,000.00 | 549,711.48 |
| IRISH 1.35% 03/18/31 | 370,000.00 | 349,372.87 |
| IRISH 1.5% 05/15/50 | 900,000.00 | 595,053.00 |
| IRISH 1.7% 05/15/37 | 740,000.00 | 634,903.35 |
| IRISH 2.4% 05/15/30 | 930,000.00 | 931,639.59 |
| IRISH 2.6% 10/18/34 | 370,000.00 | 359,683.10 |
| IRISH 2% 02/18/45 | 1,010,000.00 | 797,861.11 |
| IRISH 3.15% 10/18/55 | 280,000.00 | 250,951.54 |
| IRISH 3% 10/18/43 | 370,000.00 | 346,708.50 |
| NETHER 0.25% 07/15/29 | 1,390,000.00 | 1,290,478.08 |
| NETHER 0.5% 01/15/40 | 1,470,000.00 | 1,018,727.64 |
| NETHER 0.5% 07/15/32 | 1,530,000.00 | 1,332,140.40 |
| NETHER 0.75% 07/15/27 | 1,060,000.00 | 1,037,066.37 |
| NETHER 0.75% 07/15/28 | 1,540,000.00 | 1,484,605.43 |
| NETHER 0% 01/15/27 | 1,640,000.00 | 1,598,121.61 |
| NETHER 0% 01/15/29 | 1,770,000.00 | 1,648,108.95 |
| NETHER 0% 01/15/38 | 1,340,000.00 | 914,621.02 |
| NETHER 0% 01/15/52 | 1,810,000.00 | 746,859.37 |
| NETHER 0% 07/15/30 | 1,350,000.00 | 1,206,690.75 |
| NETHER 0% 07/15/31 | 1,610,000.00 | 1,396,111.50 |
| NETHER 2.5% 01/15/30 | 1,520,000.00 | 1,534,418.72 |
| NETHER 2.5% 01/15/33 | 1,430,000.00 | 1,418,910.35 |
| NETHER 2.5% 07/15/33 | 1,170,000.00 | 1,154,807.55 |
| NETHER 2.5% 07/15/34 | 1,260,000.00 | 1,231,806.24 |
| NETHER 2.5% 07/15/35 | 1,090,000.00 | 1,055,113.52 |
| NETHER 2.75% 01/15/47 | 2,160,000.00 | 1,961,431.20 |
| NETHER 2% 01/15/54 | 1,690,000.00 | 1,244,166.68 |
| NETHER 3.25% 01/15/44 | 1,170,000.00 | 1,161,687.15 |
| NETHER 3.75% 01/15/42 | 1,700,000.00 | 1,806,551.24 |
| NETHER 4% 01/15/37 | 1,890,000.00 | 2,070,080.52 |
| NETHER 5.5% 01/15/28 | 1,600,000.00 | 1,729,157.92 |
| OBL 0% 04/16/27 | 2,920,000.00 | 2,832,852.60 |
| OBL 0% 10/09/26 | 2,680,000.00 | 2,625,069.37 |
| OBL 1.3% 10/15/27 | 3,550,000.00 | 3,507,834.87 |
| OBL 2.1% 04/12/29 | 3,360,000.00 | 3,363,941.28 |
| OBL 2.2% 04/13/28 | 3,490,000.00 | 3,513,202.21 |
| OBL 2.4% 04/18/30 | 2,040,000.00 | 2,059,560.94 |
| OBL 2.4% 10/19/28 | 4,270,000.00 | 4,319,934.23 |
| OBL 2.5% 10/11/29 | 2,090,000.00 | 2,120,198.61 |

| | | |
|---------------------|--------------|--------------|
| PGB 0.3% 10/17/31 | 840,000.00 | 731,345.89 |
| PGB 0.475% 10/18/30 | 1,000,000.00 | 906,742.50 |
| PGB 0.7% 10/15/27 | 700,000.00 | 681,876.12 |
| PGB 0.9% 10/12/35 | 640,000.00 | 515,296.96 |
| PGB 1.15% 04/11/42 | 470,000.00 | 322,220.25 |
| PGB 1.65% 07/16/32 | 780,000.00 | 727,024.35 |
| PGB 1.95% 06/15/29 | 1,250,000.00 | 1,238,987.50 |
| PGB 1% 04/12/52 | 780,000.00 | 406,021.20 |
| PGB 2.125% 10/17/28 | 1,450,000.00 | 1,452,231.11 |
| PGB 2.25% 04/18/34 | 790,000.00 | 745,901.41 |
| PGB 2.875% 10/20/34 | 810,000.00 | 798,317.77 |
| PGB 3.375% 06/15/40 | 420,000.00 | 408,219.00 |
| PGB 3.5% 06/18/38 | 440,000.00 | 441,538.06 |
| PGB 3.625% 06/12/54 | 290,000.00 | 270,103.75 |
| PGB 3.875% 02/15/30 | 870,000.00 | 926,827.96 |
| PGB 3% 06/15/35 | 470,000.00 | 464,339.08 |
| PGB 4.1% 02/15/45 | 800,000.00 | 832,099.20 |
| PGB 4.1% 04/15/37 | 980,000.00 | 1,054,034.10 |
| PGB 4.125% 04/14/27 | 800,000.00 | 827,778.80 |
| RAGB 0.25% 10/20/36 | 720,000.00 | 523,533.60 |
| RAGB 0.5% 02/20/29 | 1,800,000.00 | 1,695,616.20 |
| RAGB 0.5% 04/20/27 | 1,760,000.00 | 1,719,087.23 |
| RAGB 0.7% 04/20/71 | 540,000.00 | 185,600.43 |
| RAGB 0.75% 02/20/28 | 1,310,000.00 | 1,268,248.65 |
| RAGB 0.75% 03/20/51 | 930,000.00 | 481,663.97 |
| RAGB 0.75% 10/20/26 | 1,480,000.00 | 1,460,586.18 |
| RAGB 0.85% 06/30/20 | 230,000.00 | 69,331.77 |
| RAGB 0.9% 02/20/32 | 1,740,000.00 | 1,556,699.70 |
| RAGB 0% 02/20/30 | 1,790,000.00 | 1,609,888.41 |
| RAGB 0% 02/20/31 | 1,670,000.00 | 1,454,979.15 |
| RAGB 0% 10/20/28 | 1,340,000.00 | 1,251,777.08 |
| RAGB 0% 10/20/40 | 650,000.00 | 387,366.85 |
| RAGB 1.5% 02/20/47 | 1,080,000.00 | 739,755.18 |
| RAGB 1.5% 11/02/86 | 800,000.00 | 373,529.80 |
| RAGB 1.85% 05/23/49 | 660,000.00 | 471,740.94 |
| RAGB 2.1% 09/20/17 | 650,000.00 | 378,384.50 |
| RAGB 2.4% 05/23/34 | 710,000.00 | 680,955.67 |
| RAGB 2.9% 02/20/33 | 1,780,000.00 | 1,791,961.60 |
| RAGB 2.9% 02/20/34 | 1,440,000.00 | 1,437,732.00 |
| RAGB 2.9% 05/23/29 | 350,000.00 | 357,905.87 |
| RAGB 2.95% 02/20/35 | 860,000.00 | 854,408.28 |
| RAGB 3.15% 06/20/44 | 960,000.00 | 909,061.37 |
| RAGB 3.15% 10/20/53 | 760,000.00 | 676,552.38 |

| | | |
|----------------------|--------------|--------------|
| RAGB 3.2% 07/15/39 | 840,000.00 | 825,435.24 |
| RAGB 3.45% 10/20/30 | 330,000.00 | 345,274.21 |
| RAGB 3.8% 01/26/62 | 420,000.00 | 419,802.91 |
| RAGB 4.15% 03/15/37 | 1,550,000.00 | 1,694,026.62 |
| RAGB 6.25% 07/15/27 | 1,180,000.00 | 1,271,729.66 |
| RFGB 0.125% 04/15/36 | 440,000.00 | 319,417.45 |
| RFGB 0.125% 04/15/52 | 460,000.00 | 184,944.95 |
| RFGB 0.125% 09/15/31 | 710,000.00 | 611,567.90 |
| RFGB 0.25% 09/15/40 | 350,000.00 | 218,789.37 |
| RFGB 0.5% 04/15/43 | 490,000.00 | 295,365.87 |
| RFGB 0.5% 09/15/27 | 540,000.00 | 523,974.05 |
| RFGB 0.5% 09/15/28 | 780,000.00 | 742,079.13 |
| RFGB 0.5% 09/15/29 | 610,000.00 | 567,470.34 |
| RFGB 0.75% 04/15/31 | 510,000.00 | 462,238.11 |
| RFGB 0% 09/15/26 | 460,000.00 | 450,937.31 |
| RFGB 0% 09/15/30 | 560,000.00 | 494,970.50 |
| RFGB 1.125% 04/15/34 | 640,000.00 | 551,057.60 |
| RFGB 1.375% 04/15/27 | 350,000.00 | 346,788.47 |
| RFGB 1.375% 04/15/47 | 570,000.00 | 376,773.70 |
| RFGB 1.5% 09/15/32 | 490,000.00 | 450,459.69 |
| RFGB 2.5% 04/15/30 | 460,000.00 | 461,663.86 |
| RFGB 2.625% 07/04/42 | 540,000.00 | 480,385.35 |
| RFGB 2.75% 04/15/38 | 470,000.00 | 442,214.07 |
| RFGB 2.75% 07/04/28 | 680,000.00 | 692,478.54 |
| RFGB 2.875% 04/15/29 | 520,000.00 | 530,823.85 |
| RFGB 2.95% 04/15/55 | 500,000.00 | 424,407.18 |
| RFGB 3.2% 04/15/45 | 270,000.00 | 254,321.91 |
| RFGB 3% 09/15/33 | 790,000.00 | 796,446.79 |
| RFGB 3% 09/15/34 | 920,000.00 | 920,339.93 |
| RFGB 3% 09/15/35 | 490,000.00 | 486,170.77 |
| SPGB 0.1% 04/30/31 | 3,160,000.00 | 2,737,069.55 |
| SPGB 0.5% 04/30/30 | 3,510,000.00 | 3,202,129.12 |
| SPGB 0.5% 10/31/31 | 2,570,000.00 | 2,245,023.50 |
| SPGB 0.6% 10/31/29 | 2,930,000.00 | 2,719,328.60 |
| SPGB 0.7% 04/30/32 | 2,870,000.00 | 2,501,948.33 |
| SPGB 0.8% 07/30/27 | 2,440,000.00 | 2,384,795.00 |
| SPGB 0.8% 07/30/29 | 2,810,000.00 | 2,642,837.76 |
| SPGB 0.85% 07/30/37 | 1,940,000.00 | 1,441,980.66 |
| SPGB 0% 01/31/27 | 3,280,000.00 | 3,188,911.92 |
| SPGB 0% 01/31/28 | 3,050,000.00 | 2,899,711.25 |
| SPGB 1.2% 10/31/40 | 1,910,000.00 | 1,351,859.80 |
| SPGB 1.25% 10/31/30 | 2,760,000.00 | 2,581,617.06 |

| | | | |
|---------|---------------------|----------------|-------------------------------------|
| | SPGB 1.3% 10/31/26 | 1,870,000.00 | 1,855,091.89 |
| | SPGB 1.4% 04/30/28 | 3,580,000.00 | 3,512,726.43 |
| | SPGB 1.4% 07/30/28 | 2,970,000.00 | 2,903,342.05 |
| | SPGB 1.45% 04/30/29 | 2,690,000.00 | 2,607,033.67 |
| | SPGB 1.45% 10/31/27 | 2,610,000.00 | 2,577,807.26 |
| | SPGB 1.45% 10/31/71 | 660,000.00 | 289,039.57 |
| | SPGB 1.5% 04/30/27 | 1,760,000.00 | 1,746,638.08 |
| | SPGB 1.85% 07/30/35 | 2,190,000.00 | 1,932,060.70 |
| | SPGB 1.9% 10/31/52 | 1,890,000.00 | 1,212,671.25 |
| | SPGB 1.95% 07/30/30 | 2,820,000.00 | 2,743,852.95 |
| | SPGB 1% 07/30/42 | 1,550,000.00 | 1,010,031.92 |
| | SPGB 1% 10/31/50 | 2,290,000.00 | 1,204,256.04 |
| | SPGB 2.35% 07/30/33 | 2,180,000.00 | 2,080,054.63 |
| | SPGB 2.5% 05/31/27 | 2,330,000.00 | 2,348,994.16 |
| | SPGB 2.55% 10/31/32 | 2,500,000.00 | 2,443,033.75 |
| | SPGB 2.7% 10/31/48 | 2,060,000.00 | 1,658,710.44 |
| | SPGB 2.9% 10/31/46 | 1,930,000.00 | 1,642,193.08 |
| | SPGB 3.1% 07/30/31 | 1,890,000.00 | 1,926,902.25 |
| | SPGB 3.15% 04/30/33 | 2,170,000.00 | 2,193,981.10 |
| | SPGB 3.15% 04/30/35 | 2,290,000.00 | 2,270,852.16 |
| | SPGB 3.2% 10/31/35 | 1,600,000.00 | 1,584,957.20 |
| | SPGB 3.25% 04/30/34 | 2,700,000.00 | 2,723,005.62 |
| | SPGB 3.45% 07/30/43 | 1,690,000.00 | 1,592,476.01 |
| | SPGB 3.45% 07/30/66 | 1,580,000.00 | 1,320,847.61 |
| | SPGB 3.45% 10/31/34 | 2,610,000.00 | 2,662,343.55 |
| | SPGB 3.5% 01/31/41 | 1,060,000.00 | 1,023,728.12 |
| | SPGB 3.5% 05/31/29 | 2,500,000.00 | 2,599,517.50 |
| | SPGB 3.55% 10/31/33 | 2,270,000.00 | 2,349,179.87 |
| | SPGB 3.9% 07/30/39 | 1,850,000.00 | 1,895,445.25 |
| | SPGB 4.2% 01/31/37 | 2,320,000.00 | 2,486,477.40 |
| | SPGB 4.7% 07/30/41 | 1,990,000.00 | 2,207,785.60 |
| | SPGB 4.9% 07/30/40 | 1,880,000.00 | 2,130,957.44 |
| | SPGB 4% 10/31/54 | 1,380,000.00 | 1,334,944.38 |
| | SPGB 5.15% 10/31/28 | 3,660,000.00 | 3,981,686.54 |
| | SPGB 5.15% 10/31/44 | 1,640,000.00 | 1,914,496.64 |
| | SPGB 5.75% 07/30/32 | 2,250,000.00 | 2,656,805.62 |
| | SPGB 6.0% 01/31/29 | 910,000.00 | 1,020,615.05 |
| | ユーロ 小計 | 769,750,000.00 | 715,718,909.90 (122,824,522,127) |
| イギリスポンド | UKT 0.125% 01/31/28 | 1,510,000.00 | 1,384,587.02 |
| | UKT 0.25% 07/31/31 | 2,490,000.00 | 1,988,040.90 |
| | UKT 0.375% 10/22/26 | 2,930,000.00 | 2,821,375.43 |
| | UKT 0.375% 10/22/30 | 780,000.00 | 649,008.73 |

| | | |
|---------------------|--------------|--------------|
| UKT 0.5% 01/31/29 | 2,990,000.00 | 2,669,885.69 |
| UKT 0.5% 10/22/61 | 2,420,000.00 | 592,416.00 |
| UKT 0.625% 07/31/35 | 2,250,000.00 | 1,526,638.38 |
| UKT 0.625% 10/22/50 | 1,850,000.00 | 637,880.00 |
| UKT 0.875% 01/31/46 | 1,530,000.00 | 674,233.97 |
| UKT 0.875% 07/31/33 | 3,090,000.00 | 2,351,896.29 |
| UKT 0.875% 10/22/29 | 1,460,000.00 | 1,291,782.04 |
| UKT 1.125% 01/31/39 | 2,030,000.00 | 1,265,908.00 |
| UKT 1.125% 10/22/73 | 1,050,000.00 | 317,310.00 |
| UKT 1.25% 07/22/27 | 1,250,000.00 | 1,192,297.26 |
| UKT 1.25% 07/31/51 | 2,460,000.00 | 1,014,115.56 |
| UKT 1.25% 10/22/41 | 2,580,000.00 | 1,471,981.76 |
| UKT 1.5% 07/22/47 | 1,740,000.00 | 861,996.00 |
| UKT 1.5% 07/31/53 | 1,680,000.00 | 717,864.00 |
| UKT 1.625% 10/22/28 | 1,460,000.00 | 1,366,113.73 |
| UKT 1.625% 10/22/54 | 1,640,000.00 | 716,502.61 |
| UKT 1.625% 10/22/71 | 1,930,000.00 | 737,658.40 |
| UKT 1.75% 01/22/49 | 1,230,000.00 | 626,562.00 |
| UKT 1.75% 07/22/57 | 2,150,000.00 | 939,854.39 |
| UKT 1.75% 09/07/37 | 2,400,000.00 | 1,715,519.20 |
| UKT 1% 01/31/32 | 3,700,000.00 | 3,025,887.60 |
| UKT 2.5% 07/22/65 | 1,590,000.00 | 829,821.00 |
| UKT 3.25% 01/22/44 | 2,630,000.00 | 1,968,884.37 |
| UKT 3.25% 01/31/33 | 3,760,000.00 | 3,476,554.16 |
| UKT 3.5% 01/22/45 | 2,000,000.00 | 1,536,719.20 |
| UKT 3.5% 07/22/68 | 1,600,000.00 | 1,085,920.00 |
| UKT 3.75% 01/29/38 | 2,780,000.00 | 2,459,010.58 |
| UKT 3.75% 03/07/27 | 2,540,000.00 | 2,532,909.31 |
| UKT 3.75% 07/22/52 | 1,400,000.00 | 1,048,405.89 |
| UKT 3.75% 10/22/53 | 3,360,000.00 | 2,488,080.00 |
| UKT 4.125% 01/29/27 | 3,630,000.00 | 3,638,236.83 |
| UKT 4.125% 07/22/29 | 3,410,000.00 | 3,420,939.28 |
| UKT 4.25% 03/07/36 | 2,160,000.00 | 2,059,992.00 |
| UKT 4.25% 06/07/32 | 2,250,000.00 | 2,246,008.60 |
| UKT 4.25% 07/31/34 | 3,390,000.00 | 3,293,487.24 |
| UKT 4.25% 09/07/39 | 1,270,000.00 | 1,162,906.50 |
| UKT 4.25% 12/07/27 | 2,860,000.00 | 2,891,178.57 |
| UKT 4.25% 12/07/40 | 1,500,000.00 | 1,349,700.00 |
| UKT 4.25% 12/07/46 | 1,930,000.00 | 1,632,210.75 |
| UKT 4.25% 12/07/49 | 1,370,000.00 | 1,137,694.37 |
| UKT 4.25% 12/07/55 | 2,150,000.00 | 1,736,340.00 |
| UKT 4.375% 01/31/40 | 3,290,000.00 | 3,026,142.00 |

| | | | |
|------------|---------------------|----------------|------------------------------------|
| | UKT 4.375% 03/07/28 | 4,120,000.00 | 4,158,395.50 |
| | UKT 4.375% 03/07/30 | 3,000,000.00 | 3,032,433.00 |
| | UKT 4.375% 07/31/54 | 2,870,000.00 | 2,374,627.43 |
| | UKT 4.5% 03/07/35 | 3,590,000.00 | 3,530,530.55 |
| | UKT 4.5% 06/07/28 | 2,570,000.00 | 2,606,229.80 |
| | UKT 4.5% 09/07/34 | 1,390,000.00 | 1,379,089.90 |
| | UKT 4.5% 12/07/42 | 1,940,000.00 | 1,760,341.79 |
| | UKT 4.625% 01/31/34 | 3,290,000.00 | 3,300,059.83 |
| | UKT 4.75% 10/22/43 | 2,700,000.00 | 2,494,800.00 |
| | UKT 4.75% 12/07/30 | 3,260,000.00 | 3,364,582.75 |
| | UKT 4.75% 12/07/38 | 2,010,000.00 | 1,957,369.39 |
| | UKT 4% 01/22/60 | 1,700,000.00 | 1,296,590.00 |
| | UKT 4% 10/22/31 | 2,860,000.00 | 2,815,845.68 |
| | UKT 4% 10/22/63 | 1,810,000.00 | 1,366,007.00 |
| | UKT 6.0% 12/07/28 | 2,010,000.00 | 2,143,611.13 |
| | イギリスポンド 小計 | 140,590,000.00 | 115,158,969.36 (22,929,302,389) |
| スウェーデンクローナ | SGB 0.125% 05/12/31 | 5,280,000.00 | 4,718,952.48 |
| | SGB 0.75% 05/12/28 | 7,340,000.00 | 7,131,790.99 |
| | SGB 0.75% 11/12/29 | 8,250,000.00 | 7,847,789.81 |
| | SGB 1.75% 11/11/33 | 5,050,000.00 | 4,817,217.77 |
| | SGB 1% 11/12/26 | 8,890,000.00 | 8,798,899.72 |
| | SGB 2.25% 05/11/35 | 5,280,000.00 | 5,172,025.31 |
| | SGB 2.25% 06/01/32 | 5,300,000.00 | 5,311,365.85 |
| | SGB 3.5% 03/30/39 | 4,270,000.00 | 4,666,234.65 |
| | スウェーデンクローナ 小計 | 49,660,000.00 | 48,464,276.58 (749,742,358) |
| ノルウェークローネ | NGB 1.25% 09/17/31 | 4,780,000.00 | 4,128,223.10 |
| | NGB 1.375% 08/19/30 | 6,120,000.00 | 5,466,977.64 |
| | NGB 1.75% 02/17/27 | 5,340,000.00 | 5,198,636.85 |
| | NGB 1.75% 09/06/29 | 5,350,000.00 | 4,960,321.29 |
| | NGB 2.125% 05/18/32 | 4,480,000.00 | 4,033,166.45 |
| | NGB 2% 04/26/28 | 4,330,000.00 | 4,154,744.85 |
| | NGB 3.5% 10/06/42 | 1,860,000.00 | 1,758,900.16 |
| | NGB 3.625% 04/13/34 | 5,350,000.00 | 5,235,429.75 |
| | NGB 3.625% 05/31/39 | 2,150,000.00 | 2,069,537.32 |
| | NGB 3.75% 06/12/35 | 5,070,000.00 | 4,981,701.03 |
| | NGB 3% 08/15/33 | 5,180,000.00 | 4,865,833.00 |
| | ノルウェークローネ 小計 | 50,010,000.00 | 46,853,471.44 (685,934,821) |
| デンマーククローネ | DGB 0.25% 11/15/52 | 6,290,000.00 | 3,198,202.69 |
| | DGB 0.5% 11/15/27 | 5,760,000.00 | 5,618,881.89 |
| | DGB 0.5% 11/15/29 | 4,560,000.00 | 4,300,224.23 |

| | | | |
|---------------------|----------------------|---------------|----------------------------------|
| | DGB 0% 11/15/31 | 4,160,000.00 | 3,644,973.71 |
| | DGB 2.25% 11/15/26 | 2,280,000.00 | 2,299,517.48 |
| | DGB 2.25% 11/15/33 | 6,800,000.00 | 6,754,935.71 |
| | DGB 2.25% 11/15/35 | 3,590,000.00 | 3,503,206.00 |
| | DGB 4.5% 11/15/39 | 9,430,000.00 | 11,413,619.36 |
| デンマーククローネ 小計 | | 42,870,000.00 | 40,733,561.07 (936,464,568) |
| ポーランドズロチ | POLGB 0.25% 10/25/26 | 4,500,000.00 | 4,317,683.17 |
| | POLGB 0% 01/25/27 | 950,000.00 | 898,454.36 |
| | POLGB 1.25% 10/25/30 | 6,680,000.00 | 5,622,735.34 |
| | POLGB 1.75% 04/25/32 | 5,590,000.00 | 4,580,797.83 |
| | POLGB 2.5% 07/25/27 | 4,530,000.00 | 4,388,547.76 |
| | POLGB 2.75% 04/25/28 | 3,100,000.00 | 2,982,056.47 |
| | POLGB 2.75% 10/25/29 | 6,000,000.00 | 5,582,140.26 |
| | POLGB 3.75% 05/25/27 | 2,510,000.00 | 2,491,703.58 |
| | POLGB 4.5% 07/25/30 | 4,200,000.00 | 4,141,354.93 |
| | POLGB 4.75% 07/25/29 | 5,020,000.00 | 5,046,427.28 |
| | POLGB 5.75% 04/25/29 | 7,310,000.00 | 7,601,459.20 |
| | POLGB 5% 01/25/30 | 2,990,000.00 | 3,022,546.74 |
| | POLGB 5% 10/25/34 | 4,720,000.00 | 4,615,976.65 |
| | POLGB 5% 10/25/35 | 340,000.00 | 330,159.81 |
| | POLGB 6% 10/25/33 | 6,370,000.00 | 6,710,264.37 |
| POLGB 7.5% 07/25/28 | 4,470,000.00 | 4,841,268.36 | |
| ポーランドズロチ 小計 | | 69,280,000.00 | 67,173,576.11 (2,703,064,702) |
| オーストラリアドル | ACGB 0.5% 09/21/26 | 2,390,000.00 | 2,318,539.00 |
| | ACGB 1.25% 05/21/32 | 2,590,000.00 | 2,182,670.70 |
| | ACGB 1.5% 06/21/31 | 3,070,000.00 | 2,710,380.20 |
| | ACGB 1.75% 06/21/51 | 1,860,000.00 | 970,975.80 |
| | ACGB 1.75% 11/21/32 | 2,760,000.00 | 2,371,447.20 |
| | ACGB 1% 11/21/31 | 3,960,000.00 | 3,341,052.00 |
| | ACGB 1% 12/21/30 | 1,890,000.00 | 1,647,758.70 |
| | ACGB 2.25% 05/21/28 | 2,040,000.00 | 1,979,840.40 |
| | ACGB 2.5% 05/21/30 | 2,740,000.00 | 2,611,905.00 |
| | ACGB 2.75% 05/21/41 | 1,410,000.00 | 1,104,805.50 |
| | ACGB 2.75% 06/21/35 | 1,950,000.00 | 1,706,737.50 |
| | ACGB 2.75% 11/21/27 | 1,530,000.00 | 1,509,987.60 |
| | ACGB 2.75% 11/21/28 | 2,130,000.00 | 2,086,548.00 |
| | ACGB 2.75% 11/21/29 | 2,160,000.00 | 2,094,638.40 |
| | ACGB 3.25% 04/21/29 | 2,110,000.00 | 2,094,428.20 |
| | ACGB 3.25% 06/21/39 | 940,000.00 | 812,244.60 |
| | ACGB 3.5% 12/21/34 | 3,010,000.00 | 2,834,938.40 |
| | ACGB 3.75% 04/21/37 | 1,440,000.00 | 1,350,230.40 |

| | | | |
|---------------|----------------------|---------------|----------------------------------|
| | ACGB 3.75% 05/21/34 | 2,340,000.00 | 2,263,692.60 |
| | ACGB 3% 03/21/47 | 1,350,000.00 | 1,002,159.00 |
| | ACGB 3% 11/21/33 | 2,330,000.00 | 2,145,813.50 |
| | ACGB 4.25% 03/21/36 | 1,710,000.00 | 1,694,610.00 |
| | ACGB 4.25% 06/21/34 | 960,000.00 | 963,456.00 |
| | ACGB 4.25% 10/21/36 | 1,700,000.00 | 1,677,526.00 |
| | ACGB 4.25% 12/21/35 | 1,890,000.00 | 1,875,806.10 |
| | ACGB 4.5% 04/21/33 | 2,720,000.00 | 2,800,076.80 |
| | ACGB 4.75% 04/21/27 | 2,840,000.00 | 2,903,048.00 |
| | ACGB 4.75% 06/21/54 | 960,000.00 | 913,315.20 |
| オーストラリアドル 小計 | | 58,780,000.00 | 53,968,630.80 (5,180,988,556) |
| ニュージーランドドル | NZGB 0.25% 05/15/28 | 1,340,000.00 | 1,237,390.46 |
| | NZGB 1.5% 05/15/31 | 2,180,000.00 | 1,920,914.58 |
| | NZGB 1.75% 05/15/41 | 560,000.00 | 366,897.90 |
| | NZGB 2.75% 04/15/37 | 630,000.00 | 525,093.23 |
| | NZGB 2.75% 05/15/51 | 600,000.00 | 392,591.34 |
| | NZGB 2% 05/15/32 | 1,240,000.00 | 1,094,341.37 |
| | NZGB 3.5% 04/14/33 | 1,810,000.00 | 1,733,657.56 |
| | NZGB 3% 04/20/29 | 1,180,000.00 | 1,163,275.76 |
| | NZGB 4.25% 05/15/34 | 750,000.00 | 748,590.04 |
| | NZGB 4.25% 05/15/36 | 760,000.00 | 744,558.64 |
| | NZGB 4.5% 04/15/27 | 930,000.00 | 951,976.17 |
| | NZGB 4.5% 05/15/30 | 1,210,000.00 | 1,255,833.71 |
| | NZGB 4.5% 05/15/35 | 1,240,000.00 | 1,252,249.71 |
| | NZGB 5% 05/15/54 | 380,000.00 | 366,706.58 |
| ニュージーランドドル 小計 | | 14,810,000.00 | 13,754,077.05 (1,187,939,634) |
| シンガポールドル | SIGB 1.25% 11/01/26 | 870,000.00 | 868,417.91 |
| | SIGB 1.625% 07/01/31 | 450,000.00 | 450,000.00 |
| | SIGB 1.875% 03/01/50 | 690,000.00 | 687,240.00 |
| | SIGB 1.875% 10/01/51 | 480,000.00 | 471,840.00 |
| | SIGB 2.25% 07/01/40 | 200,000.00 | 209,146.00 |
| | SIGB 2.25% 08/01/36 | 760,000.00 | 790,400.00 |
| | SIGB 2.375% 07/01/39 | 560,000.00 | 592,200.00 |
| | SIGB 2.625% 05/01/28 | 720,000.00 | 742,104.00 |
| | SIGB 2.625% 08/01/32 | 660,000.00 | 699,600.00 |
| | SIGB 2.75% 03/01/35 | 190,000.00 | 205,799.45 |
| | SIGB 2.75% 03/01/46 | 820,000.00 | 939,072.20 |
| | SIGB 2.75% 04/01/42 | 630,000.00 | 704,970.00 |
| | SIGB 2.875% 07/01/29 | 1,340,000.00 | 1,407,670.00 |
| | SIGB 2.875% 08/01/28 | 610,000.00 | 634,705.00 |

| | | | |
|-------------|----------------------|---------------|----------------------------------|
| | SIGB 2.875% 09/01/27 | 420,000.00 | 431,923.80 |
| | SIGB 2.875% 09/01/30 | 840,000.00 | 894,768.00 |
| | SIGB 3.25% 06/01/54 | 410,000.00 | 524,275.20 |
| | SIGB 3.375% 05/01/34 | 300,000.00 | 338,400.00 |
| | SIGB 3.375% 09/01/33 | 880,000.00 | 987,360.00 |
| | SIGB 3.5% 03/01/27 | 800,000.00 | 824,576.31 |
| | SIGB 3% 04/01/29 | 150,000.00 | 157,800.00 |
| | SIGB 3% 08/01/72 | 620,000.00 | 768,800.00 |
| | シンガポールドル 小計 | 13,400,000.00 | 14,331,067.87 (1,643,630,174) |
| マレーシアリングgit | MGS 2.632% 04/15/31 | 2,110,000.00 | 2,046,871.60 |
| | MGS 3.502% 05/31/27 | 1,930,000.00 | 1,949,442.04 |
| | MGS 3.519% 04/20/28 | 2,340,000.00 | 2,372,227.41 |
| | MGS 3.582% 07/15/32 | 1,850,000.00 | 1,884,675.83 |
| | MGS 3.733% 06/15/28 | 2,930,000.00 | 2,984,670.28 |
| | MGS 3.757% 05/22/40 | 2,950,000.00 | 3,003,583.80 |
| | MGS 3.828% 07/05/34 | 1,770,000.00 | 1,828,654.79 |
| | MGS 3.844% 04/15/33 | 1,830,000.00 | 1,890,802.11 |
| | MGS 3.885% 08/15/29 | 2,460,000.00 | 2,532,934.57 |
| | MGS 3.892% 03/15/27 | 1,130,000.00 | 1,147,084.47 |
| | MGS 3.899% 11/16/27 | 1,970,000.00 | 2,008,918.92 |
| | MGS 3.9% 11/30/26 | 2,470,000.00 | 2,502,071.22 |
| | MGS 4.054% 04/18/39 | 1,640,000.00 | 1,722,803.60 |
| | MGS 4.065% 06/15/50 | 3,070,000.00 | 3,169,184.94 |
| | MGS 4.18% 05/16/44 | 1,000,000.00 | 1,059,838.19 |
| | MGS 4.232% 06/30/31 | 2,490,000.00 | 2,617,447.16 |
| | MGS 4.254% 05/31/35 | 1,750,000.00 | 1,870,230.77 |
| | MGS 4.457% 03/31/53 | 3,000,000.00 | 3,278,039.69 |
| | MGS 4.498% 04/15/30 | 2,930,000.00 | 3,102,920.39 |
| | MGS 4.504% 04/30/29 | 940,000.00 | 987,007.99 |
| | MGS 4.642% 11/07/33 | 3,210,000.00 | 3,502,130.86 |
| | MGS 4.696% 10/15/42 | 2,320,000.00 | 2,610,552.62 |
| | MGS 4.736% 03/15/46 | 980,000.00 | 1,106,796.41 |
| | MGS 4.762% 04/07/37 | 2,410,000.00 | 2,685,975.60 |
| | MGS 4.893% 06/08/38 | 2,130,000.00 | 2,415,595.72 |
| | MGS 4.921% 07/06/48 | 1,680,000.00 | 1,956,819.81 |
| | MGS 4.935% 09/30/43 | 1,030,000.00 | 1,191,475.46 |
| | マレーシアリングgit 小計 | 56,320,000.00 | 59,428,756.25 (2,071,983,586) |
| イスラエルシェケル | ILGOV 1.3% 04/30/32 | 3,970,000.00 | 3,343,278.88 |
| | ILGOV 1.5% 05/31/37 | 3,470,000.00 | 2,595,355.78 |
| | ILGOV 1% 03/31/30 | 3,530,000.00 | 3,097,635.46 |
| | ILGOV 2.25% 09/28/28 | 3,790,000.00 | 3,606,077.21 |

| | | | |
|----------|----------------------|---------------|----------------------------------|
| | ILGOV 2.8% 11/29/52 | 2,260,000.00 | 1,614,089.68 |
| | ILGOV 2% 03/31/27 | 3,040,000.00 | 2,950,621.29 |
| | ILGOV 3.75% 02/28/29 | 2,940,000.00 | 2,918,978.11 |
| | ILGOV 3.75% 03/31/47 | 2,570,000.00 | 2,290,065.67 |
| | ILGOV 3.75% 09/30/27 | 3,270,000.00 | 3,256,393.82 |
| | ILGOV 4.6% 08/31/29 | 1,120,000.00 | 1,145,887.89 |
| | ILGOV 4% 03/30/35 | 2,960,000.00 | 2,927,549.22 |
| | ILGOV 5.5% 01/31/42 | 3,110,000.00 | 3,505,090.66 |
| | ILGOV 6.25% 10/30/26 | 1,340,000.00 | 1,374,850.05 |
| | イスラエルシェケル 小計 | 37,370,000.00 | 34,625,873.72 (1,532,478,844) |
| オフショア人民元 | CGB 1.06% 12/15/26 | 37,470,000.00 | 37,304,262.69 |
| | CGB 1.35% 09/25/26 | 40,940,000.00 | 40,914,277.39 |
| | CGB 1.43% 01/25/30 | 33,000,000.00 | 32,746,112.19 |
| | CGB 1.45% 02/25/28 | 36,270,000.00 | 36,292,034.02 |
| | CGB 1.46% 05/25/28 | 6,000,000.00 | 6,004,972.80 |
| | CGB 1.49% 12/25/31 | 30,690,000.00 | 30,267,059.87 |
| | CGB 1.59% 03/15/27 | 21,160,000.00 | 21,217,766.80 |
| | CGB 1.61% 02/15/35 | 41,300,000.00 | 40,672,719.49 |
| | CGB 1.62% 08/15/27 | 29,950,000.00 | 30,072,860.89 |
| | CGB 1.65% 05/15/35 | 42,200,000.00 | 41,670,963.49 |
| | CGB 1.74% 10/15/29 | 36,760,000.00 | 36,980,754.82 |
| | CGB 1.79% 03/25/32 | 22,590,000.00 | 22,715,354.16 |
| | CGB 1.85% 05/15/27 | 42,700,000.00 | 43,021,129.62 |
| | CGB 1.87% 09/15/31 | 27,620,000.00 | 27,873,253.30 |
| | CGB 1.91% 07/15/29 | 39,000,000.00 | 39,475,913.10 |
| | CGB 1.92% 01/15/55 | 8,350,000.00 | 8,055,302.94 |
| | CGB 2.04% 02/25/27 | 38,210,000.00 | 38,564,477.99 |
| | CGB 2.04% 11/25/34 | 46,000,000.00 | 46,960,907.80 |
| | CGB 2.05% 04/15/29 | 36,880,000.00 | 37,533,369.76 |
| | CGB 2.11% 08/25/34 | 27,200,000.00 | 27,925,764.00 |
| | CGB 2.12% 06/25/31 | 32,000,000.00 | 32,757,027.20 |
| | CGB 2.18% 08/15/26 | 35,600,000.00 | 35,871,140.28 |
| | CGB 2.27% 05/25/34 | 38,000,000.00 | 39,504,036.20 |
| | CGB 2.28% 03/25/31 | 50,700,000.00 | 52,323,941.28 |
| | CGB 2.35% 02/25/34 | 36,110,000.00 | 37,721,986.51 |
| | CGB 2.37% 01/15/29 | 39,430,000.00 | 40,545,313.03 |
| | CGB 2.37% 01/20/27 | 43,880,000.00 | 44,474,644.20 |
| | CGB 2.39% 11/15/26 | 46,200,000.00 | 46,763,672.33 |
| | CGB 2.4% 07/15/28 | 38,310,000.00 | 39,350,028.38 |
| | CGB 2.44% 10/15/27 | 39,500,000.00 | 40,295,075.75 |
| | CGB 2.48% 04/15/27 | 26,800,000.00 | 27,273,513.12 |
| | CGB 2.48% 09/25/28 | 26,500,000.00 | 27,304,510.85 |

| | | | |
|--------------------|------------------|------------------|--|
| CGB 2.5% 07/25/27 | 26,760,000.00 | 27,253,631.01 | |
| CGB 2.52% 08/25/33 | 31,870,000.00 | 33,668,688.62 | |
| CGB 2.54% 12/25/30 | 30,500,000.00 | 31,869,886.15 | |
| CGB 2.55% 10/15/28 | 22,250,000.00 | 22,974,095.10 | |
| CGB 2.6% 09/01/32 | 27,890,000.00 | 29,504,393.12 | |
| CGB 2.6% 09/15/30 | 30,500,000.00 | 31,905,159.40 | |
| CGB 2.62% 04/15/28 | 34,000,000.00 | 35,043,463.40 | |
| CGB 2.62% 06/25/30 | 44,530,000.00 | 46,545,699.43 | |
| CGB 2.62% 09/25/29 | 20,940,000.00 | 21,799,207.98 | |
| CGB 2.64% 01/15/28 | 38,220,000.00 | 39,308,379.47 | |
| CGB 2.67% 05/25/33 | 34,280,000.00 | 36,567,788.92 | |
| CGB 2.67% 11/25/33 | 23,400,000.00 | 25,011,541.62 | |
| CGB 2.68% 05/21/30 | 30,700,000.00 | 32,180,433.82 | |
| CGB 2.69% 08/12/26 | 39,900,000.00 | 40,443,286.38 | |
| CGB 2.69% 08/15/32 | 19,420,000.00 | 20,596,323.77 | |
| CGB 2.75% 02/17/32 | 39,430,000.00 | 41,973,298.08 | |
| CGB 2.75% 06/15/29 | 28,340,000.00 | 29,617,742.90 | |
| CGB 2.76% 05/15/32 | 13,150,000.00 | 14,031,174.92 | |
| CGB 2.79% 12/15/29 | 30,300,000.00 | 31,825,335.33 | |
| CGB 2.8% 03/24/29 | 23,080,000.00 | 24,129,625.31 | |
| CGB 2.8% 03/25/30 | 39,490,000.00 | 41,597,794.54 | |
| CGB 2.8% 11/15/32 | 24,600,000.00 | 26,390,953.80 | |
| CGB 2.85% 06/04/27 | 31,030,000.00 | 31,870,131.04 | |
| CGB 2.88% 02/25/33 | 11,300,000.00 | 12,234,793.63 | |
| CGB 2.89% 11/18/31 | 24,210,000.00 | 25,973,035.14 | |
| CGB 2.91% 10/14/28 | 24,320,000.00 | 25,422,099.71 | |
| CGB 3.01% 05/13/28 | 62,590,000.00 | 65,361,616.63 | |
| CGB 3.02% 05/27/31 | 14,560,000.00 | 15,700,765.80 | |
| CGB 3.12% 10/25/52 | 12,970,000.00 | 15,724,227.48 | |
| CGB 3.19% 04/15/53 | 18,360,000.00 | 22,617,426.96 | |
| CGB 3.27% 11/19/30 | 16,450,000.00 | 17,925,601.19 | |
| CGB 3.28% 12/03/27 | 27,290,000.00 | 28,549,187.89 | |
| CGB 3.29% 05/23/29 | 27,000,000.00 | 28,912,123.80 | |
| CGB 3.32% 04/15/52 | 15,490,000.00 | 19,359,135.57 | |
| CGB 3.39% 03/16/50 | 25,610,000.00 | 31,976,517.95 | |
| CGB 3.53% 10/18/51 | 12,850,000.00 | 16,554,252.79 | |
| CGB 3.72% 04/12/51 | 15,140,000.00 | 20,060,724.07 | |
| CGB 3.81% 09/14/50 | 26,020,000.00 | 34,559,964.35 | |
| CGB 3.86% 07/22/49 | 20,580,000.00 | 27,365,695.21 | |
| CGB 3% 10/15/53 | 18,270,000.00 | 22,024,822.99 | |
| CGB 4.08% 10/22/48 | 19,370,000.00 | 26,489,214.93 | |
| オフショア人民元 小計 | 2,174,280,000.00 | 2,283,373,386.45 | |

| | | | |
|--|----|--|--------------------------------------|
| | | | |
| | 合計 | | 408,447,906,885 (408,447,906,885) |

有価証券明細表注記

- 1.通貨ごとの小計の欄における()内は、邦貨換算額であります。
- 2.合計金額欄の記載は、邦貨額であります。()内は、外貨建有価証券に係るもので、内書であります。
- 3.通貨の表示は、外貨についてはその通貨の単位、邦貨については円単位で表示しております。
- 4.外貨建有価証券の通貨別内訳

| 通貨 | 銘柄数 | 組入債券 時価比率 | 合計金額に 対する比率 |
|------------|------------|--------------|----------------|
| アメリカドル | 国債証券 202銘柄 | 100.0% | 45.9% |
| カナダドル | 国債証券 37銘柄 | 100.0% | 2.0% |
| メキシコペソ | 国債証券 14銘柄 | 100.0% | 0.8% |
| ユーロ | 国債証券 385銘柄 | 100.0% | 30.1% |
| イギリスポンド | 国債証券 61銘柄 | 100.0% | 5.6% |
| スウェーデンクローナ | 国債証券 8銘柄 | 100.0% | 0.2% |
| ノルウェークローネ | 国債証券 11銘柄 | 100.0% | 0.2% |
| デンマーククローネ | 国債証券 8銘柄 | 100.0% | 0.2% |
| ポーランドズロチ | 国債証券 16銘柄 | 100.0% | 0.7% |
| オーストラリアドル | 国債証券 28銘柄 | 100.0% | 1.3% |
| ニュージーランドドル | 国債証券 14銘柄 | 100.0% | 0.3% |
| シンガポールドル | 国債証券 22銘柄 | 100.0% | 0.4% |
| マレーシアリンギット | 国債証券 27銘柄 | 100.0% | 0.5% |
| イスラエルシェケル | 国債証券 13銘柄 | 100.0% | 0.4% |
| オフショア人民元 | 国債証券 73銘柄 | 100.0% | 11.5% |

(注)時価比率は、通貨ごとの有価証券の合計金額に対する比率であります。

第2 信用取引契約残高明細表

該当事項はありません。

第3 デリバティブ取引及び為替予約取引の契約額等及び時価の状況表

注記表(デリバティブ取引に関する注記)に記載したとおりであります。

外国株式インデックス マザーファンド

貸借対照表

| 項目 | 2025年 8月28日現在 |
|----------|-----------------|
| | 金額(円) |
| 資産の部 | |
| 流動資産 | |
| 預金 | 6,047,811,769 |
| コール・ローン | 1,506,994,754 |
| 株式 | 865,156,868,304 |
| 投資信託受益証券 | 140,484,133 |
| 投資証券 | 14,458,608,002 |
| 派生商品評価勘定 | 163,970,622 |
| 未収入金 | 1,117,595,464 |
| 未収配当金 | 940,931,592 |

| | 2025年 8月28日現在 |
|-------------|-----------------|
| 項目 | 金額（円） |
| 未収利息 | 19,289 |
| 差入委託証拠金 | 6,632,755,542 |
| 流動資産合計 | 896,166,039,471 |
| 資産合計 | 896,166,039,471 |
| 負債の部 | |
| 流動負債 | |
| 派生商品評価勘定 | 3,450,940 |
| 前受金 | 161,750,135 |
| 未払金 | 825,952,673 |
| 未払解約金 | 177,944,040 |
| 流動負債合計 | 1,169,097,788 |
| 負債合計 | 1,169,097,788 |
| 純資産の部 | |
| 元本等 | |
| 元本 | 115,977,047,470 |
| 剰余金 | |
| 剰余金又は欠損金（ ） | 779,019,894,213 |
| 元本等合計 | 894,996,941,683 |
| 純資産合計 | 894,996,941,683 |
| 負債純資産合計 | 896,166,039,471 |

注記表

（重要な会計方針に係る事項に関する注記）

| | 2025年 8月28日現在 |
|----------------------|---|
| 1. 有価証券の評価基準及び評価方法 | <p>(1) 株式 移動平均法に基づき、時価で評価しております。 時価評価にあたっては、金融商品取引所等における計算日に知りうる直近の日の最終相場（最終相場のないものについては、それに準じる価額）又は金融商品取引業者等から提示される気配相場に基づいて評価しております。</p> <p>(2) 新株予約権証券 移動平均法に基づき、時価で評価しております。 時価評価にあたっては、金融商品取引所等における計算日に知りうる直近の日の最終相場（金融商品取引所等の上場されるまでの間は、気配相場又は取得価額）、金融商品取引業者等の提示する価額、価格情報会社の提供する価額又は業界団体が発表する売買参考統計値等に基づいて評価しております。</p> <p>(3) 投資信託受益証券 移動平均法に基づき、時価で評価しております。 時価評価にあたっては、金融商品取引所等における計算日に知りうる直近の日の最終相場（最終相場のないものについては、それに準じる価額）、金融商品取引業者等の提示する価額、価格情報会社の提供する価額又は業界団体が発表する売買参考統計値等に基づいて評価しております。</p> <p>(4) 投資証券 移動平均法に基づき、時価で評価しております。 時価評価にあたっては、金融商品取引所等における計算日に知りうる直近の日の最終相場（最終相場のないものについては、それに準じる価額）、金融商品取引業者等の提示する価額、価格情報会社の提供する価額又は業界団体が発表する売買参考統計値等に基づいて評価しております。</p> |
| 2. デリバティブの評価基準及び評価方法 | <p>(1) 先物取引 株価指数先物取引 個別法に基づき、時価で評価しております。 時価評価にあたっては、計算日に知りうる直近の日の主たる金融商品取引所等の発表する清算値段又は最終相場によっております。</p> <p>(2) 為替予約取引 個別法に基づき、わが国における計算日又は計算日に知りうる直近の日の対顧客先物売買相場の仲値によって計算しております。</p> <p>当ファンドにおける派生商品評価勘定は、当該先物取引及び為替予約取引に係るものであります。</p> |

| 2025年 8月28日現在 | |
|------------------------|---|
| 3. 外貨建資産・負債の本邦通貨への換算基準 | 投資信託財産に属する外貨建資産・負債の円換算は、原則として、わが国における計算日又は計算日に知りうる直近の日の対顧客電信売買相場の仲値によって計算しております。 なお、外貨建資産等については、「投資信託財産の計算に関する規則(平成12年総理府令第133号)」第60条の規定に基づき、通貨の種類ごとに勘定を設けて、邦貨建資産等と区分する方法を採用しております。従って、外貨の売買については、同規則第61条の規定により処理し、為替差損益を算定しております。 |
| 4. 収益及び費用の計上基準 | (1)受取配当金 株式及び投資証券は、原則として配当落ち日において、確定配当金額又は予想配当金額を計上しております。 投資信託受益証券は、原則として収益分配金落の売買が行われる日において、当該収益分配金額を計上しております。 (2)派生商品取引等損益 約定日基準で計上しております。 (3)為替予約取引による為替差損益 約定日基準で計上しております。 |

(貸借対照表に関する注記)

| 2025年 8月28日現在 | |
|----------------------------|---|
| 1. 計算期間の末日における受益権の総数 | 115,977,047,470口 |
| 2. 計算期間の末日における1単位当たりの純資産の額 | 1口当たり純資産額 7.7170円 (1万口当たり純資産額) (77,170円) |

(金融商品に関する注記)

1. 金融商品の状況に関する事項

| 2025年 8月28日現在 | |
|-------------------|---|
| 1. 金融商品に対する取組方針 | 当ファンドは、投資信託及び投資法人に関する法律第2条第4項に定める証券投資信託であり、信託約款に規定する「運用の基本方針」に従い、有価証券等の金融商品に対して投資として運用することを目的としております。 |
| 2. 金融商品の内容及びそのリスク | 当ファンドが保有する金融商品の種類は、有価証券、デリバティブ取引、コール・ローン等の金銭債権及び金銭債務であります。 これらは、価格変動リスク、金利変動リスク、為替変動リスク等の市場リスク、信用リスク、流動性リスク等に晒されております。 また、当ファンドは、投資信託財産に属する資産の価格変動リスクを回避するため、並びに投資対象資産を保有した場合と同様の損益を実現するため、株価指数先物取引及び為替予約取引を行っております。株価指数先物取引に係る主要なリスクは、株価の変動による価格変動リスクであります。為替予約取引に係る主要なリスクは、為替相場の変動による価格変動リスク及び取引相手の信用状況の変動により損失が発生する信用リスクであります。 |
| 3. 金融商品に係るリスク管理体制 | 運用部門から独立した運用監理部が、運用に関するリスク管理（流動性リスク管理等を含む）と法令等遵守状況のモニタリングを担当し、毎月開催される運用・リスク委員会等に報告します。 |

2. 金融商品の時価等に関する事項

| 2025年 8月28日現在 | |
|----------------------|--|
| 1. 貸借対照表計上額、時価及びその差額 | 貸借対照表上の金融商品は原則として時価で評価しているため、貸借対照表計上額と時価との差額はありません。 |
| 2. 時価の算定方法 | (1)有価証券 売買目的有価証券 「(重要な会計方針に係る事項に関する注記)」に記載しております。 (2)デリバティブ取引 「(デリバティブ取引に関する注記)」に記載しております。 (3)コール・ローン等の金銭債権及び金銭債務 短期間で決済されるため、時価は帳簿価額と近似していることから、当該帳簿価額によっております。 |

| 2025年 8月28日現在 | |
|----------------------------|---|
| 3. 金融商品の時価等に関する事項についての補足説明 | 金融商品の時価の算定においては一定の前提条件等を採用しているため、異なる前提条件等によった場合、当該価額が異なることもあります。 また、デリバティブ取引に関する契約額等は、あくまでもデリバティブ取引における名目的な契約額又は契約上の想定元本であり、当該金額自体がデリバティブ取引のリスクの大きさを示すものではありません。 |

（関連当事者との取引に関する注記）

該当事項はありません。

（重要な後発事象に関する注記）

該当事項はありません。

（その他の注記）

元本の移動

| 区分 | 2025年 8月28日現在 |
|-------------------------------------|------------------|
| 投資信託財産に係る元本の状況 | |
| 期首 | 2025年 5月30日 |
| 期首元本額 | 116,675,600,388円 |
| 期中追加設定元本額 | 3,132,951,195円 |
| 期中一部解約元本額 | 3,831,504,113円 |
| 期末元本額 | 115,977,047,470円 |
| 期末元本額の内訳 | |
| S B I 資産設計オープン（資産成長型） | 1,126,617,332円 |
| S B I 資産設計オープン（分配型） | 4,782,874円 |
| S M T グローバル株式インデックス・オープン | 33,530,108,674円 |
| 世界経済インデックスファンド | 15,411,213,149円 |
| 外国株式インデックス・オープン | 817,361,176円 |
| D Cマイセレクション25 | 430,894,161円 |
| D Cマイセレクション50 | 2,619,492,791円 |
| D Cマイセレクション75 | 3,697,866,107円 |
| D C外国株式インデックス・オープン | 13,997,741,587円 |
| D CマイセレクションS25 | 357,653,837円 |
| D CマイセレクションS50 | 1,949,453,205円 |
| D CマイセレクションS75 | 2,443,637,733円 |
| D Cターゲット・イヤー ファンド2035 | 98,474,342円 |
| D Cターゲット・イヤー ファンド2045 | 86,617,164円 |
| D C世界経済インデックスファンド | 8,819,778,798円 |
| 外国株式インデックス・オープン（SMA専用） | 545,656,392円 |
| マイセレクション50VA1（適格機関投資家専用） | 1,614,676円 |
| マイセレクション75VA1（適格機関投資家専用） | 2,787,137円 |
| 外国株式インデックス・オープンVA1（適格機関投資家専用） | 11,147,164円 |
| バランス30VA1（適格機関投資家専用） | 3,430,838円 |
| バランス50VA1（適格機関投資家専用） | 14,839,909円 |
| バランス25VA2（適格機関投資家専用） | 3,756,395円 |
| バランス50VA2（適格機関投資家専用） | 14,365,776円 |
| バランスA（25）VA1（適格機関投資家専用） | 56,842,620円 |
| バランスB（37.5）VA1（適格機関投資家専用） | 83,762,339円 |
| バランスC（50）VA1（適格機関投資家専用） | 663,289,229円 |
| 世界バランスVA1（適格機関投資家専用） | 46,384,971円 |
| 世界バランスVA2（適格機関投資家専用） | 8,870,378円 |
| バランスD（35）VA1（適格機関投資家専用） | 69,996,255円 |
| バランスE（25）VA1（適格機関投資家専用） | 23,867,784円 |
| グローバル・バランスファンド・シリーズ1 | 663,317,721円 |
| F O F s 用外国株式インデックス・オープン（適格機関投資家専用） | 553,970,223円 |
| 外国株式ファンド・シリーズ1 | 1,036,790,486円 |
| コア投資戦略ファンド（安定型） | 38,289,748円 |
| コア投資戦略ファンド（成長型） | 96,146,509円 |
| 分散投資コア戦略ファンドA | 1,165,209,477円 |
| 分散投資コア戦略ファンドS | 5,814,358,427円 |
| D C世界経済インデックスファンド（株式シフト型） | 1,653,522,813円 |
| D C世界経済インデックスファンド（債券シフト型） | 845,154,975円 |

| 区分 | 2025年 8月28日現在 |
|---|----------------|
| コア投資戦略ファンド（切替型） | 39,609,333円 |
| 世界経済インデックスファンド（株式シフト型） | 386,667,739円 |
| 世界経済インデックスファンド（債券シフト型） | 19,701,123円 |
| SMT インデックスバランス・オープン | 88,654,735円 |
| サテライト投資戦略ファンド（株式型） | 21,629,878円 |
| 外国株式SMTBセレクション（SMA専用） | 2,097,270,177円 |
| SMT 世界経済インデックス・オープン | 295,350,634円 |
| SMT 世界経済インデックス・オープン（株式シフト型） | 1,481,742,789円 |
| SMT 世界経済インデックス・オープン（債券シフト型） | 212,073,484円 |
| SMT 8資産インデックスバランス・オープン | 6,125,389円 |
| My SMT グローバル株式インデックス（ノーロード） | 4,481,412,974円 |
| グローバル経済コア | 1,111,724,659円 |
| SBI資産設計オープン（つみたてNISA対応型） | 15,823,949円 |
| DCターゲット・イヤー ファンド2055 | 6,041,760円 |
| コア投資戦略ファンド（切替型ワイド） | 39,606,116円 |
| コア投資戦略ファンド（積極成長型） | 11,545,646円 |
| DCターゲット・イヤーファンド（6資産・運用継続型）2030 | 188,945,289円 |
| DCターゲット・イヤーファンド（6資産・運用継続型）2040 | 223,086,939円 |
| DCターゲット・イヤーファンド（6資産・運用継続型）2050 | 112,857,430円 |
| DCターゲット・イヤーファンド（6資産・運用継続型）2060 | 146,145,808円 |
| 10資産分散投資ファンド | 57,515,853円 |
| グローバル10資産バランスファンド | 24,879,349円 |
| DC世界経済インデックスファンド（株式特化型） | 24,019,757円 |
| DCターゲット・イヤーファンド（ライフステージ対応型）2035 | 110,697,115円 |
| DCターゲット・イヤーファンド（ライフステージ対応型）2040 | 36,297,559円 |
| DCターゲット・イヤーファンド（ライフステージ対応型）2045 | 29,331,712円 |
| DCターゲット・イヤーファンド（ライフステージ対応型）2050 | 25,106,276円 |
| DCターゲット・イヤーファンド（ライフステージ対応型）2055 | 11,027,999円 |
| DCターゲット・イヤーファンド（ライフステージ対応型）2060 | 2,645,467円 |
| DCターゲット・イヤーファンド（ライフステージ対応型）2065 | 2,090,058円 |
| DCマイセレクションS50（2024-2026リスク抑制型） | 126,272,914円 |
| DC全世界株式インデックスファンド（オール・カンントリー） | 776,232,628円 |
| DCターゲット・イヤー ファンド2065 | 17,725円 |
| FOFs用 外国株式インデックス・ファンドS（適格機関投資家専用） | 48,536,465円 |
| 外株インデックス・ファンド（為替ヘッジあり）（適格機関投資家専用） | 731,560,015円 |
| 外株インデックス・ファンド2（為替ヘッジあり）（適格機関投資家専用） | 772,872,793円 |
| 世界株式ファンド（適格機関投資家専用） | 1,479,722,244円 |
| FOFs用世界成長戦略ファンド（適格機関投資家専用） | 104,798,502円 |
| ダイナミック・リスクコントロール・バランス戦略ファンド（適格機関投資家専用） | 50,751,559円 |
| 私募世界経済パッシブファンド（適格機関投資家専用） | 75,652,282円 |
| ファンドラップ運用戦略F（中庸型）（適格機関投資家専用） | 107,430,207円 |
| グローバル10資産バランス・アクティブ型ファンドN1（適格機関投資家専用） | 16,003円 |
| グローバル10資産バランス・アクティブ型ファンドN2（適格機関投資家専用） | 10,405円 |
| グローバル10資産バランス・アクティブ型ファンドN3（適格機関投資家専用） | 10,541円 |
| グローバル10資産バランス・アクティブ型ファンドN4（適格機関投資家専用） | 15,550円 |
| グローバル10資産バランス・アクティブ型ファンドN5（適格機関投資家専用） | 13,714円 |
| グローバル10資産バランス・アクティブ型ファンドN6（適格機関投資家専用） | 9,823円 |
| 外国株式インデックスファンドT（一般投資家私募/適格機関投資家転売制限付） | 1,131,686,899円 |
| SMTAM海外バランスファンド2020-11（適格機関投資家専用） | 136,696,310円 |
| SMTAM海外バランスファンド2021-04（適格機関投資家専用） | 138,429,224円 |
| SMTAM海外バランスファンド2021-07（適格機関投資家専用） | 137,247,785円 |
| ダイナミック・リスクコントロール・バランス戦略ファンド2021-11（適格機関投資家専用） | 40,371,714円 |

（有価証券に関する注記）

売買目的有価証券

| 種類 | 2025年 8月28日現在 |
|----------|--------------------|
| | 当期間の損益に含まれた評価差額(円) |
| 株式 | 67,537,210,988 |
| 投資信託受益証券 | 6,983,432 |

| | |
|------|----------------|
| 投資証券 | 123,409,599 |
| 合計 | 67,667,604,019 |

(注)当計算期間の損益に含まれた評価差額は、「外国株式インデックス マザーファンド」の期首日から本報告書における開示対象ファンドの期末日までの期間に対応する金額であります。

(デリバティブ取引に関する注記)

株式関連

(2025年 8月28日現在)

| 区分 | 種類 | 契約額等(円) | | 時価 (円) | 評価損益 (円) |
|------|----------------|---------------|-------|----------------|-------------|
| | | | うち1年超 | | |
| 市場取引 | 株価指数先物取引 買建 | 9,873,069,826 | - | 10,034,819,961 | 161,750,135 |
| | 合計 | 9,873,069,826 | - | 10,034,819,961 | 161,750,135 |

(注)1.時価の算定方法

株価指数先物取引の時価については、計算日に知りうる直近の日の主たる金融商品取引所等の発表する清算値段又は最終相場で評価しております。

2. 株価指数先物取引の残高は、契約金額ベースで表示しております。
3. 計算日又は計算日に知りうる直近の日のわが国の対顧客電信売買相場の仲値により邦貨換算しております。
4. 契約額等には手数料相当額を含んでおりません。

上記取引でヘッジ会計が適用されているものではありません。

通貨関連

(2025年 8月28日現在)

| 区分 | 種類 | 契約額等(円) | | 時価 (円) | 評価損益 (円) |
|-----------|--------------|---------------|-------|---------------|-------------|
| | | | うち1年超 | | |
| 市場取引以外の取引 | 為替予約取引 買建 | 1,356,553,800 | - | 1,355,473,720 | 1,080,080 |
| | アメリカドル | 1,356,553,800 | - | 1,355,473,720 | 1,080,080 |
| | 売建 | 5,063,092,566 | - | 5,063,242,939 | 150,373 |
| | アメリカドル | 3,933,711,000 | - | 3,933,820,470 | 109,470 |
| | カナダドル | 139,007,700 | - | 139,014,330 | 6,630 |
| | ユーロ | 612,662,186 | - | 612,674,327 | 12,141 |
| | イギリスポンド | 23,878,080 | - | 23,880,072 | 1,992 |
| | スイスフラン | 220,526,400 | - | 220,539,000 | 12,600 |
| | デンマーククローネ | 133,307,200 | - | 133,314,740 | 7,540 |
| | 合計 | 6,419,646,366 | - | 6,418,716,659 | 1,230,453 |

(注)時価の算定方法

わが国における計算日又は計算日に知りうる直近の日の対顧客先物売買相場の仲値によって、以下のように評価しております。

計算日又は計算日に知りうる直近の日において為替予約の受渡日の対顧客先物売買相場の仲値が発表されている場合は、当該為替予約は当該仲値によって評価しております。

計算日又は計算日に知りうる直近の日において為替予約の受渡日の対顧客先物売買相場の仲値が発表されていない場合は、発表されている先物相場のうち当該日に最も近い前後二つの先物相場の仲値をもとに計算したレートを用いております。

上記取引でヘッジ会計が適用されているものではありません。

附属明細表

第1 有価証券明細表

(1)株式

| 通貨 | 銘柄 | 株式数 (株) | 評価額 | | 備考 |
|---------------------------|----------------------------|------------|---------------|---------------|----|
| | | | 単価 | 金額 | |
| アメリカドル | BAKER HUGHES CO | 77,332 | 44.78 | 3,462,926.96 | |
| | CHENIERE ENERGY INC | 18,099 | 241.60 | 4,372,718.40 | |
| | CHEVRON CORP | 159,397 | 159.24 | 25,382,378.28 | |
| | CONOCOPHILLIPS | 103,013 | 97.90 | 10,084,972.70 | |
| | COTERRA ENERGY INC | 54,546 | 24.14 | 1,316,740.44 | |
| | DEVON ENERGY CORPORATION | 50,256 | 35.56 | 1,787,103.36 | |
| | DIAMONDBACK ENERGY INC | 15,274 | 147.06 | 2,246,194.44 | |
| | EOG RESOURCES INC | 43,341 | 122.88 | 5,325,742.08 | |
| | EQT CORPORATION | 43,539 | 51.35 | 2,235,727.65 | |
| | EXPAND ENERGY CORP | 16,182 | 95.30 | 1,542,144.60 | |
| | EXXON MOBIL | 349,119 | 112.75 | 39,363,167.25 | |
| | HALLIBURTON CO | 70,302 | 22.30 | 1,567,734.60 | |
| | KINDER MORGAN INC | 160,038 | 26.83 | 4,293,819.54 | |
| | MARATHON PETROLEUM CORP | 25,448 | 177.89 | 4,526,944.72 | |
| | OCCIDENTAL PETROLEUM CORP | 53,768 | 46.87 | 2,520,106.16 | |
| | ONEOK INC | 49,687 | 75.08 | 3,730,499.96 | |
| | PHILLIPS 66 | 32,122 | 132.62 | 4,260,019.64 | |
| | SCHLUMBERGER | 121,422 | 35.98 | 4,368,763.56 | |
| | TARGA RESOURCES CORP | 18,784 | 165.17 | 3,102,553.28 | |
| | TEXAS PACIFIC LAND CORP | 1,599 | 908.70 | 1,453,011.30 | |
| | VALERO ENERGY CORP | 26,920 | 150.77 | 4,058,728.40 | |
| | WILLIAMS COS | 97,655 | 57.49 | 5,614,185.95 | |
| | AIR PRODUCTS&CHEMICALS | 17,479 | 294.59 | 5,149,138.61 | |
| | AMCOR PLC | 181,292 | 8.51 | 1,542,794.92 | |
| | AVERY DENNISON CORP | 6,638 | 173.26 | 1,150,099.88 | |
| | BALL CORP | 16,614 | 52.31 | 869,078.34 | |
| | CF INDUSTRIES HOLDINGS INC | 12,885 | 86.35 | 1,112,619.75 | |
| | CORTEVA INC | 58,239 | 75.03 | 4,369,672.17 | |
| | CRH PLC | 56,375 | 113.24 | 6,383,905.00 | |
| | CROWN HOLDINGS INC | 9,940 | 99.83 | 992,310.20 | |
| | DOW INC | 56,967 | 24.74 | 1,409,363.58 | |
| | DUPONT DE NEMOURS INC | 34,119 | 77.83 | 2,655,481.77 | |
| | ECOLAB INC | 20,345 | 280.38 | 5,704,331.10 | |
| FREEMPORT-MCMORAN INC | 117,378 | 43.87 | 5,149,372.86 | | |
| INT'L PAPER CO | 39,891 | 48.37 | 1,929,527.67 | | |
| INTL FLAVORS & FRAGRANCES | 19,307 | 66.78 | 1,289,321.46 | | |
| LINDE PLC | 38,036 | 482.71 | 18,360,357.56 | | |
| LYONDELLBASELL INDU-CL A | 19,745 | 56.28 | 1,111,248.60 | | |
| MARTIN MARIETTA MATERIALS | 5,017 | 616.64 | 3,093,682.88 | | |
| NEWMONT CORPORATION | 92,555 | 72.39 | 6,700,056.45 | | |

| | | | |
|---------------------------|--------|----------|---------------|
| NUCOR CORP | 18,727 | 150.33 | 2,815,229.91 |
| PACKAGING CORP OF AMERICA | 7,847 | 210.69 | 1,653,284.43 |
| PPG INDUSTRIES INC | 17,128 | 112.13 | 1,920,562.64 |
| RELIANCE INC | 4,126 | 295.19 | 1,217,953.94 |
| RPM INTERNATIONAL INC | 10,456 | 125.89 | 1,316,305.84 |
| SHERWIN-WILLIAMS CO/THE | 19,348 | 367.40 | 7,108,455.20 |
| SMURFIT WESTROCK PLC | 40,860 | 45.66 | 1,865,667.60 |
| STEEL DYNAMICS INC | 11,618 | 132.70 | 1,541,708.60 |
| VULCAN MATERIALS CO | 9,700 | 291.15 | 2,824,155.00 |
| 3 M COMPANY | 43,663 | 156.53 | 6,834,569.39 |
| AECOM | 10,456 | 125.64 | 1,313,691.84 |
| AERCAP HOLDINGS NV | 14,679 | 122.93 | 1,804,489.47 |
| ALLEGION PLC | 7,721 | 172.00 | 1,328,012.00 |
| AMETEK INC | 17,753 | 186.55 | 3,311,822.15 |
| AXON ENTERPRISE INC | 6,065 | 769.68 | 4,668,109.20 |
| BOEING CO | 60,226 | 235.62 | 14,190,450.12 |
| BUILDERS FIRSTSOURCE INC | 9,522 | 141.76 | 1,349,838.72 |
| CARLISLE COS INC | 3,456 | 390.32 | 1,348,945.92 |
| CARRIER GLOBAL CORP | 61,321 | 67.59 | 4,144,686.39 |
| CATERPILLAR | 38,613 | 432.67 | 16,706,686.71 |
| CNH INDUSTRIAL NV | 57,961 | 12.07 | 699,589.27 |
| CUMMINS INC | 11,413 | 401.40 | 4,581,178.20 |
| DEERE&CO | 20,184 | 493.08 | 9,952,326.72 |
| DOVER CORP | 10,657 | 182.71 | 1,947,140.47 |
| EATON CORP | 32,123 | 351.40 | 11,288,022.20 |
| EMCOR GROUP INC | 3,640 | 624.00 | 2,271,360.00 |
| EMERSON ELECTRIC CO | 44,113 | 133.45 | 5,886,879.85 |
| FASTENAL CO | 88,022 | 50.20 | 4,418,704.40 |
| FERGUSON ENTERPRISES INC | 16,260 | 235.12 | 3,823,051.20 |
| FORTIVE CORP | 26,005 | 48.57 | 1,263,062.85 |
| GE AEROSPACE | 85,996 | 273.35 | 23,507,006.60 |
| GE VERNOVA INC | 22,026 | 622.39 | 13,708,762.14 |
| GENERAL DYNAMICS CORP | 18,059 | 325.46 | 5,877,482.14 |
| GRACO INC | 13,378 | 87.02 | 1,164,153.56 |
| GRAINGER (WW) INC | 3,706 | 1,017.05 | 3,769,187.30 |
| HEICO CORP | 3,640 | 316.56 | 1,152,278.40 |
| HEICO CORP-CLASS A | 5,700 | 248.34 | 1,415,538.00 |
| HONEYWELL INTL INC | 52,736 | 221.25 | 11,667,840.00 |
| HOWMET AEROSPACE INC | 31,648 | 175.65 | 5,558,971.20 |
| HUBBELL INC | 4,458 | 446.06 | 1,988,535.48 |
| IDEX CORP | 5,916 | 166.08 | 982,529.28 |
| ILLINOIS TOOL WORKS | 22,905 | 266.83 | 6,111,741.15 |

| | | | |
|------------------------------------|---------|----------|---------------|
| INGERSOLL-RAND INC | 31,562 | 80.64 | 2,545,159.68 |
| JARDINE MATHESON HLDGS LTD | 12,700 | 59.84 | 759,968.00 |
| JOHNSON CONTROLS INTERNATION | 54,141 | 109.27 | 5,915,987.07 |
| L3HARRIS TECHNOLOGIES INC | 14,682 | 276.76 | 4,063,390.32 |
| LENNOX INTERNATIONAL INC | 2,526 | 567.00 | 1,432,242.00 |
| LOCKHEED MARTIN CORP | 17,459 | 454.47 | 7,934,591.73 |
| MASCO CORP | 18,934 | 74.54 | 1,411,340.36 |
| NORDSON CORP | 4,121 | 225.67 | 929,986.07 |
| NORTHROP GRUMMAN CORP | 10,747 | 586.61 | 6,304,297.67 |
| OTIS WORLDWIDE CORP | 30,534 | 87.72 | 2,678,442.48 |
| OWENS CORNING | 6,460 | 152.86 | 987,475.60 |
| PACCAR INC | 43,301 | 101.44 | 4,392,453.44 |
| PARKER HANNIFIN CORP | 10,443 | 768.10 | 8,021,268.30 |
| PENTAIR PLC | 14,383 | 109.34 | 1,572,637.22 |
| QUANTA SERVICES INC | 11,573 | 381.56 | 4,415,793.88 |
| ROCKET LAB CORP | 34,790 | 46.25 | 1,609,037.50 |
| ROCKWELL AUTOMATION INC | 9,710 | 349.20 | 3,390,732.00 |
| RTX CORP | 108,516 | 159.84 | 17,345,197.44 |
| SNAP-ON INC | 4,000 | 330.21 | 1,320,840.00 |
| TEXTRON | 13,876 | 81.89 | 1,136,305.64 |
| TRANE TECHNOLOGIES PLC | 18,000 | 424.19 | 7,635,420.00 |
| TRANSDIGM GROUP INC | 4,495 | 1,395.04 | 6,270,704.80 |
| UNITED RENTALS INC | 5,364 | 949.34 | 5,092,259.76 |
| VERTIV HOLDINGS CO-A | 29,005 | 129.31 | 3,750,636.55 |
| WABTEC CORP | 13,304 | 195.32 | 2,598,537.28 |
| WATSCO INC | 2,656 | 408.67 | 1,085,427.52 |
| XYLEM INC | 19,668 | 144.62 | 2,844,386.16 |
| AUTOMATIC DATA PROCESS | 33,190 | 303.09 | 10,059,557.10 |
| BOOZ ALLEN HAMILTON HOLDINGS | 11,202 | 110.77 | 1,240,845.54 |
| BROADRIDGE FINANCIAL SOLUTIONS LLC | 9,640 | 258.15 | 2,488,566.00 |
| CINTAS CORP | 30,225 | 213.20 | 6,443,970.00 |
| COPART INC | 76,214 | 48.61 | 3,704,762.54 |
| EQUIFAX INC | 10,261 | 245.98 | 2,524,000.78 |
| JACOBS SOLUTIONS INC | 11,026 | 148.36 | 1,635,817.36 |
| LEIDOS HOLDINGS | 10,976 | 183.39 | 2,012,888.64 |
| PAYCHEX INC | 26,671 | 138.65 | 3,697,934.15 |
| PAYCOM SOFTWARE INC | 4,235 | 227.89 | 965,114.15 |
| REPUBLIC SERVICES INC | 18,062 | 234.90 | 4,242,763.80 |
| ROLLINS INC | 25,466 | 56.67 | 1,443,158.22 |
| SS&C TECHNOLOGIES HOLDINGS | 19,331 | 89.49 | 1,729,931.19 |
| TRANSUNION | 15,741 | 89.07 | 1,402,050.87 |
| VERALTO CORP | 20,685 | 107.37 | 2,220,948.45 |

| | | | |
|------------------------------|---------|----------|---------------|
| VERISK ANALYTICS INC | 10,892 | 267.70 | 2,915,788.40 |
| WASTE CONNECTIONS INC | 20,135 | 183.23 | 3,689,336.05 |
| WASTE MANAGEMENT INC | 32,252 | 225.83 | 7,283,469.16 |
| C.H. ROBINSON WORLDWIDE INC | 8,367 | 128.06 | 1,071,478.02 |
| CSX CORP | 152,551 | 32.54 | 4,964,009.54 |
| DELTA AIR LINES INC | 15,193 | 61.26 | 930,723.18 |
| EXPEDITORS INTL WASH INC | 12,280 | 122.33 | 1,502,212.40 |
| FEDEX CORP | 18,843 | 232.21 | 4,375,533.03 |
| GRAB HOLDINGS LTD - CL A | 190,364 | 4.95 | 942,301.80 |
| HUNT (JB) TRANSPRT SVCS INC | 5,748 | 145.79 | 838,000.92 |
| NORFOLK SOUTHERN CORP | 17,982 | 272.35 | 4,897,397.70 |
| OLD DOMINION FREIGHT LINE | 14,950 | 153.82 | 2,299,609.00 |
| U-HAUL HOLDING CO | 6,606 | 52.74 | 348,400.44 |
| UBER TECHNOLOGIES INC | 160,205 | 95.33 | 15,272,342.65 |
| UNION PACIFIC CORP | 48,392 | 220.95 | 10,692,212.40 |
| UNITED AIRLINES HOLDINGS INC | 6,611 | 104.21 | 688,932.31 |
| UNITED PARCEL SERVICE B | 58,139 | 87.86 | 5,108,092.54 |
| APTIV PLC | 21,031 | 79.95 | 1,681,428.45 |
| FORD MOTOR COMPANY | 320,913 | 11.91 | 3,822,073.83 |
| GENERAL MOTORS CO | 78,250 | 58.75 | 4,597,187.50 |
| RIVIAN AUTOMOTIVE INC-A | 75,764 | 13.22 | 1,001,600.08 |
| TESLA INC | 232,889 | 349.60 | 81,417,994.40 |
| DECKERS OUTDOOR CORP | 12,618 | 116.73 | 1,472,899.14 |
| DR HORTON INC | 22,687 | 167.50 | 3,800,072.50 |
| GARMIN LTD | 11,636 | 235.53 | 2,740,627.08 |
| LENNAR CORP-CL A | 18,864 | 133.33 | 2,515,137.12 |
| LULULEMON ATHLETICA INC | 8,710 | 205.57 | 1,790,514.70 |
| NIKE B | 94,153 | 78.06 | 7,349,583.18 |
| NVR INC | 247 | 8,033.82 | 1,984,353.54 |
| PULTE GROUP INC | 16,747 | 131.03 | 2,194,359.41 |
| TAPESTRY INC | 16,749 | 100.98 | 1,691,314.02 |
| AIRBNB INC-CLASS A | 34,827 | 129.85 | 4,522,285.95 |
| BOOKING HOLDINGS INC | 2,642 | 5,615.68 | 14,836,626.56 |
| CARNIVAL CORPORATION | 86,858 | 32.34 | 2,808,987.72 |
| CHIPOTLE MEXICAN GRILL INC | 110,522 | 42.65 | 4,713,763.30 |
| DARDEN RESTAURANTS INC | 9,207 | 206.26 | 1,899,035.82 |
| DOMINO'S PIZZA INC | 2,848 | 452.55 | 1,288,862.40 |
| DOORDASH INC - A | 28,203 | 245.65 | 6,928,066.95 |
| DRAFTKINGS INC | 32,654 | 47.80 | 1,560,861.20 |
| EXPEDIA GROUP INC | 9,628 | 212.21 | 2,043,157.88 |
| FLUTTER ENTERTAINMENT PLC-DI | 14,432 | 305.34 | 4,406,666.88 |
| HILTON WORLDWIDE HOLDINGS IN | 19,635 | 276.40 | 5,427,114.00 |

| | | | |
|-------------------------------|---------|----------|----------------|
| HYATT HOTELS CORP - CL A | 3,787 | 144.78 | 548,281.86 |
| LAS VEGAS SANDS CORP | 30,565 | 56.70 | 1,733,035.50 |
| MARRIOTT INTL A | 18,223 | 269.67 | 4,914,196.41 |
| MCDONALD'S CORP | 58,306 | 311.43 | 18,158,237.58 |
| ROYAL CARIBBEAN CRUISES LTD | 20,538 | 359.07 | 7,374,579.66 |
| STARBUCKS CORP | 92,980 | 87.66 | 8,150,626.80 |
| YUM BRANDS INC | 22,162 | 145.33 | 3,220,803.46 |
| ALPHABET INC-CL A | 467,983 | 207.48 | 97,097,112.84 |
| ALPHABET INC-CL C | 397,781 | 208.21 | 82,821,982.01 |
| CHARTER COMMUNICATIONS INC-A | 7,192 | 269.15 | 1,935,726.80 |
| COMCAST CORP-CL A | 300,899 | 33.81 | 10,173,395.19 |
| ELECTRONIC ARTS INC | 19,733 | 172.60 | 3,405,915.80 |
| FOX CORP - CLASS A | 20,639 | 59.52 | 1,228,433.28 |
| FOX CORP- CLASS B | 10,345 | 54.40 | 562,768.00 |
| LIBERTY MEDIA CORP-LIB-NEW-C | 15,344 | 99.82 | 1,531,638.08 |
| LIVE NATION ENTERTAINMENT | 14,157 | 165.57 | 2,343,974.49 |
| META PLATFORMS INC-CLASS A | 174,835 | 747.38 | 130,668,182.30 |
| NETFLIX INC | 34,183 | 1,223.50 | 41,822,900.50 |
| NEWS CORP-CLASS A | 33,479 | 29.66 | 992,987.14 |
| OMNICOM GROUP | 17,139 | 78.46 | 1,344,725.94 |
| PINTEREST INC- CLASS A | 45,767 | 36.16 | 1,654,934.72 |
| REDDIT INC-CL A | 8,378 | 211.10 | 1,768,595.80 |
| ROBLOX CORP -CLASS A | 41,835 | 122.70 | 5,133,154.50 |
| SEA LTD-ADR | 30,978 | 182.91 | 5,666,185.98 |
| SNAP INC - A | 69,220 | 6.99 | 483,847.80 |
| SPOTIFY TECHNOLOGY SA | 12,442 | 692.99 | 8,622,181.58 |
| TAKE-TWO INTERACTIVE SOFTWARE | 14,644 | 232.03 | 3,397,847.32 |
| THE WALT DISNEY CO | 146,591 | 118.09 | 17,310,931.19 |
| TRADE DESK INC/THE -CLASS A | 36,780 | 52.65 | 1,936,467.00 |
| WARNER BROS DISCOVERY INC | 177,413 | 12.15 | 2,155,567.95 |
| AMAZON.COM | 769,527 | 229.12 | 176,314,026.24 |
| AUTOZONE INC | 1,271 | 4,205.41 | 5,345,076.11 |
| BEST BUY COMPANY INC | 15,285 | 75.45 | 1,153,253.25 |
| BURLINGTON STORES INC | 5,108 | 280.30 | 1,431,772.40 |
| CARVANA CO | 9,400 | 367.35 | 3,453,090.00 |
| DICK'S SPORTING GOODS INC | 4,950 | 226.01 | 1,118,749.50 |
| EBAY | 36,732 | 93.67 | 3,440,686.44 |
| GENUINE PARTS CO | 12,631 | 139.85 | 1,766,445.35 |
| HOME DEPOT | 80,488 | 408.24 | 32,858,421.12 |
| LOWES COMPANIES | 43,751 | 258.67 | 11,317,071.17 |
| MERCADOLIBRE INC | 3,728 | 2,413.43 | 8,997,267.04 |
| O'REILLY AUTOMOTIVE INC | 68,700 | 104.05 | 7,148,235.00 |

| | | | |
|------------------------------|---------|--------|---------------|
| POOL CORP | 2,664 | 317.85 | 846,752.40 |
| ROSS STORES INC | 27,919 | 150.29 | 4,195,946.51 |
| TJX COMPANIES INC | 87,593 | 137.23 | 12,020,387.39 |
| TRACTOR SUPPLY COMPANY | 39,591 | 62.38 | 2,469,686.58 |
| ULTA BEAUTY INC | 3,920 | 533.81 | 2,092,535.20 |
| WILLIAMS-SONOMA INC | 10,460 | 192.17 | 2,010,098.20 |
| ALBERTSONS COS INC - CLASS A | 25,000 | 19.53 | 488,250.00 |
| COSTCO WHOLESALE CORP | 35,929 | 949.52 | 34,115,304.08 |
| DOLLAR GENERAL CORP | 16,287 | 111.20 | 1,811,114.40 |
| DOLLAR TREE INC | 16,318 | 112.86 | 1,841,649.48 |
| KROGER CO | 50,844 | 67.98 | 3,456,375.12 |
| SYSCO CORP | 40,090 | 80.30 | 3,219,227.00 |
| TARGET (DAYTON HUDSON) | 37,356 | 97.96 | 3,659,393.76 |
| WALMART INC | 351,879 | 96.08 | 33,808,534.32 |
| ALTRIA GROUP INC | 133,908 | 66.41 | 8,892,830.28 |
| ARCHER-DANIELS-MIDLAND CO | 40,618 | 62.71 | 2,547,154.78 |
| BROWN-FORMAN CORP-CLASS B | 14,082 | 30.45 | 428,796.90 |
| BUNGE GLOBAL SA | 11,604 | 84.67 | 982,510.68 |
| COCA-COLA CO | 331,077 | 68.83 | 22,788,029.91 |
| COCA-COLA EUROPACIFIC PARTNE | 20,741 | 88.53 | 1,836,200.73 |
| CONSTELLATION BRANDS INC-A | 13,126 | 160.50 | 2,106,723.00 |
| GENERAL MILLS INC | 43,531 | 49.25 | 2,143,901.75 |
| HERSHEY FOODS CORPORATION | 10,627 | 181.66 | 1,930,500.82 |
| HORMEL FOODS CORP | 23,338 | 29.02 | 677,268.76 |
| JM SMUCKER CO | 7,850 | 105.67 | 829,509.50 |
| KELLANOVA | 23,448 | 79.76 | 1,870,212.48 |
| KEURIG DR PEPPER INC | 104,376 | 29.72 | 3,102,054.72 |
| KRAFT HEINZ CO/THE | 68,964 | 27.89 | 1,923,405.96 |
| MCCORMICK & CO-NON VTG SHRS | 21,231 | 70.68 | 1,500,607.08 |
| MOLSON COORS BEVERAGE CO-B | 14,669 | 51.13 | 750,025.97 |
| MONDELEZ INTERNATIONAL INC-A | 105,013 | 61.76 | 6,485,602.88 |
| MONSTER BEVERAGE CORP | 58,348 | 61.73 | 3,601,822.04 |
| PEPSICO INC | 111,834 | 147.64 | 16,511,171.76 |
| PHILIP MORRIS INTERNATIONAL | 126,044 | 164.19 | 20,695,164.36 |
| TYSON FOODS INC | 23,306 | 57.43 | 1,338,463.58 |
| CHURCH & DWIGHT CO INC | 19,346 | 93.03 | 1,799,758.38 |
| CLOROX COMPANY | 9,570 | 118.97 | 1,138,542.90 |
| COLGATE-PALMOLIVE CO | 61,938 | 84.45 | 5,230,664.10 |
| ESTEE LAUDER CO-CL A | 18,800 | 92.61 | 1,741,068.00 |
| KENVUE INC | 164,183 | 20.75 | 3,406,797.25 |
| KIMBERLY-CLARK CORP | 26,877 | 130.21 | 3,499,654.17 |
| PROCTER & GAMBLE CO | 189,886 | 156.96 | 29,804,506.56 |

| | | | |
|-----------------------------|---------|--------|---------------|
| ABBOTT LABORATORIES | 141,028 | 131.46 | 18,539,540.88 |
| ALIGN TECHNOLOGY INC | 5,253 | 141.98 | 745,820.94 |
| BAXTER INTERNATIONAL | 41,576 | 24.53 | 1,019,859.28 |
| BECTON DICKINSON & CO | 23,549 | 195.40 | 4,601,474.60 |
| BOSTON SCIENTIFIC CORP | 120,350 | 105.87 | 12,741,454.50 |
| CARDINAL HEALTH | 19,151 | 149.24 | 2,858,095.24 |
| CENCORA INC | 14,918 | 290.56 | 4,334,574.08 |
| CENTENE CORP | 40,934 | 28.84 | 1,180,536.56 |
| COOPER COS INC/THE | 16,443 | 74.10 | 1,218,508.51 |
| CVS HEALTH CORP | 105,311 | 71.93 | 7,575,020.23 |
| DAVITA INC | 2,586 | 137.56 | 355,730.16 |
| DEXCOM INC | 33,277 | 76.38 | 2,541,697.26 |
| EDWARDS LIFESCIENCES CORP | 49,293 | 80.90 | 3,987,803.70 |
| ELEVANCE HEALTH INC | 18,351 | 309.81 | 5,685,323.31 |
| GE HEALTHCARE TECHNOLOGY | 36,836 | 74.26 | 2,735,441.36 |
| HCA HEALTHCARE INC | 13,831 | 405.05 | 5,602,246.55 |
| HOLOGIC INC | 18,875 | 66.73 | 1,259,528.75 |
| HUMANA INC | 9,955 | 297.26 | 2,959,223.30 |
| IDEXX LABORATORIES INC | 6,644 | 640.86 | 4,257,873.84 |
| INSULET CORP | 5,246 | 334.35 | 1,754,000.10 |
| INTUITIVE SURGICAL INC | 29,120 | 471.15 | 13,719,888.00 |
| LABCORP HOLDINGS INC | 6,548 | 279.30 | 1,828,856.40 |
| MCKESSON CORP | 10,179 | 683.51 | 6,957,448.29 |
| MEDTRONIC PLC | 102,632 | 92.05 | 9,447,275.60 |
| MOLINA HEALTHCARE INC | 4,545 | 176.12 | 800,465.40 |
| QUEST DIAGNOSTICS | 8,679 | 179.76 | 1,560,137.04 |
| RESMED INC | 12,254 | 281.96 | 3,455,137.84 |
| SOLVENTUM CORP | 10,915 | 72.89 | 795,594.35 |
| STERIS PLC | 8,172 | 248.98 | 2,034,664.56 |
| STRYKER CORP | 27,317 | 393.15 | 10,739,678.55 |
| THE CIGNA GROUP | 21,912 | 299.95 | 6,572,504.40 |
| UNITEDHEALTH GROUP INC | 72,169 | 303.88 | 21,930,715.72 |
| UNIVERSAL HEALTH SERVICES-B | 4,672 | 182.41 | 852,219.52 |
| VEEVA SYSTEMS INC-CLASS A | 12,491 | 293.59 | 3,667,232.69 |
| ZIMMER BIOMET HOLDINGS INC | 15,254 | 106.79 | 1,628,974.66 |
| ABBVIE INC | 143,252 | 208.06 | 29,805,011.12 |
| AGILENT TECHNOLOGIES | 21,530 | 118.69 | 2,555,395.70 |
| ALNYLAM PHARMACEUTICALS INC | 11,039 | 454.18 | 5,013,693.02 |
| AMGEN | 42,902 | 287.97 | 12,354,488.94 |
| BIOGEN INC | 12,520 | 136.36 | 1,707,227.20 |
| BIOMARIN PHARMACEUTICAL INC | 14,783 | 58.66 | 867,170.78 |
| BRISTOL-MYERS SQUIBB CO | 162,165 | 47.63 | 7,723,918.95 |

| | | | |
|------------------------------|---------|----------|---------------|
| DANAHER CORP | 52,038 | 205.00 | 10,667,790.00 |
| ELI LILLY & CO | 64,676 | 734.17 | 47,483,178.92 |
| GILEAD SCIENCES INC | 101,404 | 113.92 | 11,551,943.68 |
| ILLUMINA INC | 13,628 | 99.54 | 1,356,531.12 |
| INCYTE CORP | 11,198 | 84.84 | 950,038.32 |
| IQVIA HOLDINGS INC | 13,493 | 188.80 | 2,547,478.40 |
| JOHNSON & JOHNSON | 195,149 | 176.79 | 34,500,391.71 |
| MERCK & CO | 199,060 | 84.07 | 16,734,974.20 |
| METTLER-TOLEDO INTERNATIONAL | 1,627 | 1,285.24 | 2,091,085.48 |
| NATERA INC | 10,084 | 163.04 | 1,644,095.36 |
| NEUROCRINE BIOSCIENCES INC | 8,925 | 138.13 | 1,232,810.25 |
| PFIZER | 465,877 | 25.07 | 11,679,536.39 |
| REGENERON PHARMACEUTICALS | 8,604 | 586.96 | 5,050,203.84 |
| REVVITY INC | 8,524 | 88.59 | 755,141.16 |
| ROYALTY PHARMA PLC- CL A | 30,083 | 36.06 | 1,084,792.98 |
| TEVA PHARMACEUTICAL-SP ADR | 92,141 | 18.05 | 1,663,145.05 |
| THERMO FISHER SCIENTIFIC INC | 30,201 | 488.12 | 14,741,712.12 |
| UNITED THERAPEUTICS CORP | 3,618 | 305.34 | 1,104,738.21 |
| VERTEX PHARMACEUTICALS INC | 20,565 | 389.08 | 8,001,430.20 |
| WATERS CORP | 4,749 | 294.63 | 1,399,197.87 |
| WEST PHARMACEUTICAL SERVICES | 5,767 | 245.97 | 1,418,508.99 |
| ZOETIS INC | 35,994 | 155.37 | 5,592,387.78 |
| BANK OF AMERICA CORP | 577,035 | 50.38 | 29,071,023.30 |
| CITIGROUP | 148,178 | 96.87 | 14,354,002.86 |
| CITIZENS FINANCIAL GROUP | 32,562 | 51.90 | 1,689,967.80 |
| FIFTH THIRD BANCORP | 54,420 | 45.51 | 2,476,654.20 |
| FIRST CITIZENS BCSHS -CL A | 766 | 2,032.56 | 1,556,940.96 |
| HUNTINGTON BANCSHARES INC | 114,112 | 17.80 | 2,031,193.60 |
| JPMORGAN CHASE & CO | 224,075 | 299.28 | 67,061,166.00 |
| KEY CORP | 71,223 | 19.39 | 1,381,013.97 |
| M & T BANK CORP | 13,791 | 202.02 | 2,786,057.82 |
| PNC FINANCIAL SERVICES GROUP | 31,533 | 206.04 | 6,497,059.32 |
| REGIONS FINL CORP | 70,810 | 27.41 | 1,940,902.10 |
| TRUIST FINANCIAL CORP | 106,342 | 46.78 | 4,974,678.76 |
| US BANCORP | 124,604 | 48.76 | 6,075,691.04 |
| WELLS FARGO & CO | 259,495 | 82.50 | 21,408,337.50 |
| AFFIRM HOLDINGS INC | 21,591 | 77.59 | 1,675,245.69 |
| AMERICAN EXPRESS | 45,083 | 322.46 | 14,537,464.18 |
| AMERIPRISE FINANCIAL INC | 7,816 | 518.26 | 4,050,720.16 |
| APOLLO GLOBAL MANAGEMENT INC | 32,488 | 135.72 | 4,409,271.36 |
| ARES MANAGEMENT CORP - A | 17,123 | 179.51 | 3,073,749.73 |
| BANK NEW YORK CO | 56,752 | 105.03 | 5,960,662.56 |

| | | | |
|--|---------|----------|---------------|
| BERKSHIRE HATHAWAY INC-CL B | 108,505 | 495.72 | 53,788,098.60 |
| BLACKROCK INC | 11,592 | 1,131.63 | 13,117,854.96 |
| BLACKSTONE INC | 57,065 | 171.64 | 9,794,636.60 |
| BLOCK INC | 42,921 | 79.39 | 3,407,498.19 |
| CAPITAL ONE FINANCIAL CORP | 51,334 | 224.55 | 11,527,049.70 |
| CARLYLE GROUP INC/THE | 15,669 | 64.72 | 1,014,097.68 |
| CBOE GLOBAL MARKETS INC | 8,803 | 237.95 | 2,094,673.85 |
| CME GROUP INC | 29,582 | 270.12 | 7,990,689.84 |
| COINBASE GLOBAL INC -CLASS A | 15,866 | 308.97 | 4,902,118.02 |
| COREBRIDGE FINANCIAL INC | 19,249 | 34.97 | 673,137.53 |
| CORPAY INC | 4,988 | 325.24 | 1,622,297.12 |
| EQUITABLE HOLDINGS INC | 27,983 | 53.78 | 1,504,925.74 |
| FACTSET RESEARCH SYSTEMS INC | 3,148 | 380.22 | 1,196,932.56 |
| FIDELITY NATIONAL INFORMATION SERVICES | 41,835 | 69.75 | 2,917,991.25 |
| FISERV INC | 44,901 | 137.98 | 6,195,439.98 |
| FUTU HOLDINGS LTD-ADR | 4,316 | 183.93 | 793,841.88 |
| GLOBAL PAYMENTS INC | 20,749 | 87.84 | 1,822,592.16 |
| GOLDMAN SACHS GROUP INC | 25,124 | 749.67 | 18,834,709.08 |
| INTERACTIVE BROKERS GRO-CL A | 35,016 | 61.79 | 2,163,638.64 |
| INTERCONTINENTAL EXCHANGE INC | 46,196 | 177.30 | 8,190,550.80 |
| JACK HENRY & ASSOCIATES INC | 5,213 | 162.74 | 848,363.62 |
| KKR & CO INC | 50,197 | 140.47 | 7,051,172.59 |
| LPL FINANCIAL HOLDINGS INC | 6,365 | 366.00 | 2,329,590.00 |
| MASTERCARD INC-CLASS A | 69,046 | 590.66 | 40,782,710.36 |
| MOODY'S CORP | 13,270 | 510.07 | 6,768,628.90 |
| MORGAN STANLEY | 97,076 | 149.38 | 14,501,212.88 |
| MSCI INC | 5,981 | 570.15 | 3,410,067.15 |
| NASDAQ INC | 34,296 | 94.84 | 3,252,632.64 |
| NORTHERN TRUST CORP | 15,902 | 131.57 | 2,092,226.14 |
| PAYPAL HOLDINGS INC | 75,007 | 69.65 | 5,224,237.55 |
| PRICE T ROWE GROUP INC | 18,275 | 109.37 | 1,998,736.75 |
| RAYMOND JAMES FINANCIAL INC | 15,486 | 167.95 | 2,600,873.70 |
| ROBINHOOD MARKETS INC - A | 59,215 | 102.92 | 6,094,407.80 |
| S&P GLOBAL INC | 25,389 | 549.87 | 13,960,649.43 |
| SCHWAB (CHARLES) CORP | 137,842 | 96.87 | 13,352,754.54 |
| SOFI TECHNOLOGIES INC | 89,139 | 24.96 | 2,224,909.44 |
| STATE STREET CORP | 22,335 | 114.88 | 2,565,844.80 |
| SYNCHRONY FINANCIAL | 29,196 | 75.76 | 2,211,888.96 |
| TOAST INC-CLASS A | 40,481 | 43.86 | 1,775,496.66 |
| TRADEWEB MARKETS INC-CLASS A | 9,061 | 126.08 | 1,142,410.88 |
| VISA INC-CLASS A SHARES | 138,315 | 350.35 | 48,458,660.25 |
| AFLAC | 43,196 | 107.41 | 4,639,682.36 |

| | | | |
|------------------------------|--------|----------|---------------|
| ALLSTATE CORP | 20,722 | 203.81 | 4,223,350.82 |
| AMERICAN FINANCIAL GROUP INC | 6,319 | 136.09 | 859,952.71 |
| AMERICAN INT'L GROUP | 46,081 | 82.21 | 3,788,319.01 |
| AON PLC | 16,320 | 368.37 | 6,011,798.40 |
| ARCH CAPITAL GROUP LTD | 29,737 | 91.71 | 2,727,180.27 |
| ARTHUR J GALLAGHER & CO | 21,082 | 298.72 | 6,297,615.04 |
| BROWN & BROWN INC | 23,755 | 96.10 | 2,282,855.50 |
| CHUBB LTD | 31,288 | 273.05 | 8,543,188.40 |
| CINCINNATI FINANCIAL CORP | 10,617 | 154.01 | 1,635,124.17 |
| ERIE INDEMNITY COMPANY-CL A | 2,166 | 350.79 | 759,811.14 |
| EVEREST GROUP LTD | 3,288 | 343.34 | 1,128,901.92 |
| FNF GROUP | 20,461 | 60.53 | 1,238,504.33 |
| HARTFORD INSURANCE GROUP INC | 22,068 | 133.07 | 2,936,588.76 |
| LOEWS CORP | 16,402 | 96.37 | 1,580,660.74 |
| MARKEL GROUP INC | 1,007 | 1,958.24 | 1,971,947.68 |
| MARSH & MCLENNAN COS | 40,107 | 206.37 | 8,276,881.59 |
| METLIFE INC | 45,055 | 81.11 | 3,654,411.05 |
| PRINCIPAL FINANCIAL GROUP | 18,536 | 80.84 | 1,498,450.24 |
| PROGRESSIVE CORP | 47,984 | 244.69 | 11,741,204.96 |
| PRUDENTIAL FINANCIAL INC | 29,466 | 109.47 | 3,225,643.02 |
| TRAVELERS COS INC/THE | 18,877 | 272.21 | 5,138,508.17 |
| WILLIS TOWERS WATSON PLC | 7,737 | 330.07 | 2,553,751.59 |
| WR BERKLEY CORP | 22,485 | 71.67 | 1,611,499.95 |
| WEYERHAEUSER CO | 63,311 | 26.12 | 1,653,683.32 |
| ACCENTURE PLC-CL A | 50,746 | 257.12 | 13,047,811.52 |
| ADOBE INC | 34,754 | 356.35 | 12,384,587.90 |
| AKAMAI TECHNOLOGIES, INC | 11,484 | 78.27 | 898,852.68 |
| APPLOVIN CORP-CLASS A | 18,783 | 462.94 | 8,695,402.02 |
| ATLASSIAN CORP-CL A | 13,277 | 171.88 | 2,282,050.76 |
| AUTODESK INC | 17,030 | 285.95 | 4,869,728.50 |
| BENTLEY SYSTEMS INC-CLASS B | 14,813 | 54.77 | 811,308.01 |
| CADENCE DESIGN SYSTEMS | 22,421 | 346.88 | 7,777,396.48 |
| CHECK POINT SOFTWARE TECH | 7,058 | 190.67 | 1,345,748.86 |
| CLOUDFLARE INC - CLASS A | 25,155 | 205.24 | 5,162,812.20 |
| COGNIZANT TECH SOLUTIONS-A | 42,121 | 72.31 | 3,045,769.51 |
| CROWDSTRIKE HOLDINGS INC - A | 19,805 | 422.61 | 8,369,791.05 |
| CYBERARK SOFTWARE LTD/ISRAEL | 4,148 | 446.28 | 1,851,169.44 |
| DATADOG INC - CLASS A | 23,325 | 131.73 | 3,072,602.25 |
| DOCUSIGN INC | 14,969 | 74.68 | 1,117,884.92 |
| DYNATRACE INC | 22,028 | 50.12 | 1,104,043.36 |
| FAIR ISAAC CORP | 2,084 | 1,419.37 | 2,957,967.08 |
| FORTINET INC | 53,845 | 78.13 | 4,206,909.85 |

| | | | |
|-----------------------------|-----------|--------|----------------|
| GARTNER INC | 6,665 | 246.36 | 1,641,989.40 |
| GEN DIGITAL INC | 43,555 | 30.74 | 1,338,880.70 |
| GODADDY INC - CLASS A | 11,388 | 147.87 | 1,683,943.56 |
| HUBSPOT INC | 4,107 | 469.48 | 1,928,154.36 |
| INTL BUSINESS MACHINES CORP | 75,090 | 244.84 | 18,385,035.60 |
| INTUIT INC | 22,648 | 663.17 | 15,019,474.16 |
| MICROSOFT CORP | 569,409 | 506.74 | 288,542,316.66 |
| MONDAY.COM LTD | 2,838 | 181.80 | 515,948.40 |
| MONGODB INC | 6,399 | 295.70 | 1,892,184.30 |
| NUTANIX INC - A | 20,171 | 69.60 | 1,403,901.60 |
| OKTA INC | 14,591 | 93.03 | 1,357,400.73 |
| ORACLE CORP | 136,252 | 235.81 | 32,129,584.12 |
| PALANTIR TECHNOLOGIES INC-A | 182,595 | 156.72 | 28,616,288.40 |
| PALO ALTO NETWORKS INC | 51,835 | 187.61 | 9,724,764.35 |
| PTC INC | 9,741 | 216.53 | 2,109,218.73 |
| ROPER TECHNOLOGIES INC | 8,456 | 528.66 | 4,470,348.96 |
| SALESFORCE INC | 77,822 | 250.16 | 19,467,951.52 |
| SAMSARA INC-CL A | 19,395 | 35.65 | 691,431.75 |
| SERVICENOW INC | 16,763 | 887.98 | 14,885,208.74 |
| SNOWFLAKE INC | 25,703 | 200.39 | 5,150,624.17 |
| STRATEGY INC | 20,042 | 342.06 | 6,855,566.52 |
| SYNOPSYS INC | 14,838 | 603.17 | 8,949,836.46 |
| TWILIO INC - A | 12,842 | 103.15 | 1,324,652.30 |
| TYLER TECHNOLOGIES INC | 3,339 | 560.81 | 1,872,544.59 |
| VERISIGN INC | 6,723 | 272.37 | 1,831,143.51 |
| WIX.COM LTD | 3,465 | 136.38 | 472,556.70 |
| WORKDAY INC-CLASS A | 17,601 | 229.71 | 4,043,125.71 |
| ZOOM COMMUNICATIONS INC | 20,869 | 80.96 | 1,689,554.24 |
| ZSCALER INC | 8,789 | 273.07 | 2,400,012.23 |
| AMPHENOL CORPORATION | 96,707 | 110.13 | 10,650,341.91 |
| APPLE INC | 1,204,461 | 230.49 | 277,616,215.89 |
| ARISTA NETWORKS INC | 85,964 | 133.27 | 11,456,422.28 |
| CDW CORP/DE | 11,273 | 165.23 | 1,862,637.79 |
| CISCO SYSTEMS | 322,162 | 68.44 | 22,048,767.28 |
| CORNING | 66,604 | 67.25 | 4,479,119.00 |
| DELL TECHNOLOGIES -C | 25,710 | 132.50 | 3,406,575.00 |
| F5 INC | 4,851 | 317.74 | 1,541,356.74 |
| HEWLETT PACKARD ENTERPRIS | 112,780 | 22.73 | 2,563,489.40 |
| HP INC | 77,024 | 27.11 | 2,088,120.64 |
| JABIL INC | 9,340 | 207.90 | 1,941,786.00 |
| KEYSIGHT TECHNOLOGIES INC | 13,838 | 165.02 | 2,283,546.76 |
| MOTOROLA SOLUTIONS INC | 13,159 | 464.41 | 6,111,171.19 |

| | | | |
|------------------------------|---------|--------|---------------|
| NETAPP INC | 15,047 | 112.13 | 1,687,220.11 |
| PURE STORAGE INC - CLASS A | 23,875 | 60.86 | 1,453,032.50 |
| SEAGATE TECHNOLOGY HOLDINGS | 17,836 | 167.24 | 2,982,892.64 |
| SUPER MICRO COMPUTER INC | 42,160 | 44.76 | 1,887,081.60 |
| TE CONNECTIVITY PLC | 23,252 | 207.57 | 4,826,417.64 |
| TELEDYNE TECHNOLOGIES INC | 3,444 | 541.29 | 1,864,202.76 |
| TRIMBLE IMS HOLDINGS | 17,718 | 82.18 | 1,456,065.24 |
| WESTERN DIGITAL CORP | 25,790 | 80.67 | 2,080,479.30 |
| ZEBRA TECHNOLOGIES CORP-CL A | 4,162 | 321.43 | 1,337,791.66 |
| AT&T INC | 583,361 | 29.06 | 16,952,470.66 |
| T-MOBILE US INC | 41,204 | 251.36 | 10,357,037.44 |
| VERIZON COMMUNICATIONS | 342,893 | 44.27 | 15,179,873.11 |
| ALLIANT ENERGY CORPORATION | 20,778 | 65.80 | 1,367,192.40 |
| AMEREN CORPORATION | 20,898 | 100.91 | 2,108,817.18 |
| AMERICAN ELECTRIC POWER | 45,027 | 112.89 | 5,083,098.03 |
| AMERICAN WATER WORKS CO INC | 13,983 | 144.75 | 2,024,039.25 |
| ATMOS ENERGY CORP | 11,814 | 166.25 | 1,964,077.50 |
| CENTERPOINT ENERGY INC | 57,629 | 37.73 | 2,174,342.17 |
| CMS ENERGY CORP | 23,697 | 72.21 | 1,711,160.37 |
| CONSOLIDATED EDISON INC | 27,675 | 100.07 | 2,769,437.25 |
| CONSTELLATION ENERGY | 25,537 | 315.94 | 8,068,159.78 |
| DOMINION ENERGY INC | 71,304 | 60.34 | 4,302,483.36 |
| DTE ENERGY COMPANY | 15,851 | 138.41 | 2,193,936.91 |
| DUKE ENERGY CORP | 63,733 | 123.68 | 7,882,497.44 |
| EDISON INTL | 30,900 | 55.38 | 1,711,242.00 |
| ENERGY CORP | 37,180 | 89.55 | 3,329,469.00 |
| ESSENTIAL UTILITIES INC | 20,399 | 39.83 | 812,492.17 |
| EVERGY INC | 18,475 | 72.06 | 1,331,308.50 |
| EVERSOURCE ENERGY | 27,450 | 64.80 | 1,778,760.00 |
| EXELON CORP | 81,573 | 44.39 | 3,621,025.47 |
| FIRSTENERGY CORP | 47,081 | 43.77 | 2,060,735.37 |
| NEXTERA ENERGY INC | 164,785 | 73.89 | 12,175,963.65 |
| NISOURCE INC | 40,714 | 42.44 | 1,727,902.16 |
| NRG ENERGY INC | 17,078 | 148.12 | 2,529,593.36 |
| PG&E CORP | 189,959 | 15.08 | 2,864,581.72 |
| PPL CORPORATION | 58,459 | 36.62 | 2,140,768.58 |
| PUBLIC SERVICE ENTERPRISE | 40,266 | 82.84 | 3,335,635.44 |
| SEMPRA | 54,659 | 82.26 | 4,496,249.34 |
| SOUTHERN CO | 87,096 | 93.28 | 8,124,314.88 |
| VISTRA CORP | 26,531 | 194.60 | 5,162,932.60 |
| WEC ENERGY GROUP INC | 26,668 | 107.68 | 2,871,610.24 |
| XCEL ENERGY INC | 46,610 | 72.87 | 3,396,470.70 |

| | | | | |
|-------|------------------------------|------------|--------|---------------------------------------|
| | ADVANCED MICRO DEVICES | 131,563 | 167.13 | 21,988,124.19 |
| | ANALOG DEVICES | 39,357 | 255.50 | 10,055,713.50 |
| | APPLIED MATERIALS | 63,835 | 164.39 | 10,493,835.65 |
| | BROADCOM INC | 360,356 | 300.25 | 108,196,889.00 |
| | ENTEGRIS INC | 12,389 | 84.00 | 1,040,676.00 |
| | FIRST SOLAR INC | 7,921 | 191.23 | 1,514,732.83 |
| | INTEL CORP | 344,792 | 24.85 | 8,568,081.20 |
| | KLA CORP | 10,710 | 888.89 | 9,520,011.90 |
| | LAM RESEARCH CORP | 102,391 | 103.67 | 10,614,874.97 |
| | MARVELL TECHNOLOGY INC | 70,769 | 74.79 | 5,292,813.51 |
| | MICROCHIP TECHNOLOGY INC | 44,977 | 66.65 | 2,997,717.05 |
| | MICRON TECHNOLOGY | 87,329 | 117.75 | 10,282,989.75 |
| | MONOLITHIC POWER SYSTEMS INC | 3,911 | 866.32 | 3,388,177.52 |
| | NVIDIA CORP | 1,967,674 | 181.60 | 357,329,598.40 |
| | NXP SEMICONDUCTORS NV | 20,641 | 237.67 | 4,905,746.47 |
| | ON SEMICONDUCTOR CORP | 36,454 | 51.25 | 1,868,267.50 |
| | QUALCOMM | 88,396 | 159.77 | 14,123,028.92 |
| | TERADYNE INC | 12,318 | 116.99 | 1,441,082.82 |
| | TEXAS INSTRUMENTS | 71,661 | 205.47 | 14,724,185.67 |
| | CBRE GROUP INC-A | 23,219 | 163.04 | 3,785,625.76 |
| | COSTAR GROUP INC | 33,027 | 89.45 | 2,954,265.15 |
| | HONGKONG LAND HOLDINGS LTD | 98,700 | 6.14 | 606,018.00 |
| | ZILLOW GROUP INC-C | 11,809 | 84.19 | 994,199.71 |
| | アメリカドル 小計 | 29,356,726 | | 4,499,291,943.67 (663,285,618,335) |
| カナダドル | ARC RESOURCES LTD | 40,448 | 26.14 | 1,057,310.72 |
| | CAMECO CORP | 37,878 | 103.80 | 3,931,736.40 |
| | CANADIAN NATURAL RESOURCES | 163,918 | 43.16 | 7,074,700.88 |
| | CENOVUS ENERGY INC | 111,293 | 23.38 | 2,602,030.34 |
| | ENBRIDGE | 175,303 | 65.69 | 11,515,654.07 |
| | IMPERIAL OIL | 16,202 | 123.85 | 2,006,617.70 |
| | KEYERA CORP | 18,607 | 45.04 | 838,059.28 |
| | PEMBINA PIPELINE CORP | 45,941 | 51.94 | 2,386,175.54 |
| | SUNCOR ENERGY | 98,973 | 56.56 | 5,597,912.88 |
| | TC ENERGY CORP | 82,559 | 70.70 | 5,836,921.30 |
| | TOURMALINE OIL CORP | 25,009 | 58.00 | 1,450,522.00 |
| | WHITECAP RESOURCES INC | 98,000 | 10.44 | 1,023,120.00 |
| | AGNICO EAGLE MINES | 40,306 | 192.42 | 7,755,680.52 |
| | ALAMOS GOLD INC-CLASS A | 34,053 | 41.02 | 1,396,854.06 |
| | BARRICK MINING CORP | 133,727 | 36.45 | 4,874,349.15 |
| | CCL INDUSTRIES INC - CL B | 9,322 | 81.64 | 761,048.08 |
| | FIRST QUANTUM MINERALS LTD | 65,267 | 23.34 | 1,523,331.78 |

| | | | |
|--------------------------------------|---------|--------|---------------|
| FRANCO-NEVADA CORP | 15,641 | 256.26 | 4,008,162.66 |
| IVANHOE MINES LTD-CL A | 51,847 | 11.61 | 601,943.67 |
| KINROSS GOLD CORP | 108,451 | 27.87 | 3,022,529.37 |
| LUNDIN GOLD INC | 8,772 | 82.53 | 723,953.16 |
| LUNDIN MINING CORP | 54,579 | 15.80 | 862,348.20 |
| NUTRIEN LTD | 37,152 | 80.24 | 2,981,076.48 |
| PAN AMERICAN SILVER CORP | 37,635 | 45.49 | 1,712,016.15 |
| TECK RESOURCES LTD-CL B | 35,386 | 45.39 | 1,606,170.54 |
| WHEATON PRECIOUS METALS CORP | 36,991 | 133.20 | 4,927,201.20 |
| ATKINSREALIS GROUP INC | 13,652 | 93.66 | 1,278,646.32 |
| BOMBARDIER INC-B | 7,086 | 162.80 | 1,153,600.80 |
| CAE INC | 25,999 | 37.27 | 968,982.73 |
| STANTEC INC | 9,001 | 150.99 | 1,359,060.99 |
| TOROMONT INDUSTRIES LTD | 5,213 | 144.39 | 752,705.07 |
| WSP GLOBAL INC | 9,951 | 281.21 | 2,798,320.71 |
| ELEMENT FLEET MANAGEMENT CORPORATION | 32,579 | 36.36 | 1,184,572.44 |
| GFL ENVIRONMENTAL INC-SUB VT | 21,771 | 68.43 | 1,489,789.53 |
| RB GLOBAL INC | 14,445 | 159.55 | 2,304,699.75 |
| THOMSON REUTERS CORP | 13,471 | 241.20 | 3,249,205.20 |
| CANADIAN NATL RAILWAY CO | 42,237 | 134.14 | 5,665,671.18 |
| CANADIAN PACIFIC KANSAS CITY | 72,429 | 106.00 | 7,677,474.00 |
| TFI INTERNATIONAL INC | 5,837 | 129.66 | 756,825.42 |
| MAGNA INTERNATIONAL INC | 20,254 | 63.88 | 1,293,825.52 |
| GILDAN ACTIVEWEAR INC | 9,820 | 76.34 | 749,658.80 |
| RESTAURANT BRANDS INTERNATIONAL INC | 23,073 | 86.38 | 1,993,045.74 |
| CANADIAN TIRE CORP -CL A | 4,513 | 171.69 | 774,836.97 |
| DOLLARAMA INC | 22,000 | 185.07 | 4,071,540.00 |
| ALIMENTATION COUCHE-TARD INC | 63,541 | 69.80 | 4,435,161.80 |
| EMPIRE CO LTD 'A' | 6,930 | 53.61 | 371,517.30 |
| LOBLAW COMPANIES LTD | 51,652 | 55.80 | 2,882,181.60 |
| METRO INC | 18,840 | 98.48 | 1,855,363.20 |
| WESTON (GEORGE) LTD | 15,678 | 87.28 | 1,368,375.84 |
| SAPUTO INC | 20,898 | 34.20 | 714,711.60 |
| BANK MONTREAL | 59,527 | 164.22 | 9,775,523.94 |
| BANK NOVA SCOTIA | 104,510 | 85.13 | 8,896,936.30 |
| CANADIAN IMPERIAL BANK | 77,158 | 103.81 | 8,009,771.98 |
| NATIONAL BANK OF CANADA | 31,446 | 144.71 | 4,550,550.66 |
| ROYAL BANK OF CANADA | 115,208 | 200.07 | 23,049,664.56 |
| TORONTO-DOMINION BANK | 134,740 | 105.01 | 14,149,047.40 |
| BROOKFIELD ASSET MGMT-A | 28,524 | 83.31 | 2,376,334.44 |
| BROOKFIELD CORP | 111,490 | 90.35 | 10,073,121.50 |
| IGM FINANCIAL INC | 7,685 | 49.05 | 376,949.25 |

| | | | | | |
|-----|-----------------------------|-----------|----------|------------------------------------|--|
| | TMX GROUP LTD | 23,425 | 54.55 | 1,277,833.75 | |
| | FAIRFAX FINANCIAL HLDGS LTD | 1,542 | 2,355.65 | 3,632,412.30 | |
| | GREAT-WEST LIFECO INC | 23,788 | 54.91 | 1,306,199.08 | |
| | IA FINANCIAL CORP INC | 6,977 | 148.34 | 1,034,968.18 | |
| | INTACT FINANCIAL CORP | 14,911 | 275.81 | 4,112,602.91 | |
| | MANULIFE FINANCIAL CORP | 139,940 | 41.82 | 5,852,290.80 | |
| | POWER CORP OF CANADA | 43,577 | 57.71 | 2,514,828.67 | |
| | SUN LIFE FINANCIAL INC | 43,614 | 79.73 | 3,477,344.22 | |
| | CGI INC - CL A | 16,084 | 133.14 | 2,141,423.76 | |
| | CONSTELLATION SOFTWARE INC | 1,662 | 4,399.01 | 7,311,154.62 | |
| | DESCARTES SYSTEMS GRP/THE | 6,984 | 137.47 | 960,090.48 | |
| | OPEN TEXT CORP | 20,463 | 45.51 | 931,271.13 | |
| | SHOPIFY INC - CLASS A | 98,618 | 193.03 | 19,036,232.54 | |
| | CELESTICA INC | 9,356 | 278.49 | 2,605,552.44 | |
| | BCE INC | 6,203 | 34.44 | 213,631.32 | |
| | ROGERS COMMUNICATIONS -CL B | 27,881 | 49.34 | 1,375,648.54 | |
| | TELUS CORP | 32,908 | 22.75 | 748,657.00 | |
| | ALTAGAS INCOME LTD | 24,395 | 40.50 | 987,997.50 | |
| | BROOKFIELD RENEWABLE CORP | 11,295 | 47.12 | 532,220.40 | |
| | CANADIAN UTILITIES LTD A | 10,324 | 38.04 | 392,724.96 | |
| | EMERA INC | 25,484 | 65.46 | 1,668,182.64 | |
| | FORTIS INC | 37,737 | 68.95 | 2,601,966.15 | |
| | HYDRO ONE LTD | 29,579 | 50.38 | 1,490,190.02 | |
| | FIRSTSERVICE CORP | 2,690 | 277.17 | 745,587.30 | |
| | カナダドル 小計 | 3,443,855 | | 281,436,109.38 (30,105,220,620) | |
| ユーロ | ENI | 148,159 | 15.22 | 2,255,572.61 | |
| | GALP ENERGIA SGPS SA-B SHRS | 39,662 | 16.41 | 651,051.73 | |
| | NESTE OIL OYJ | 32,766 | 16.03 | 525,402.81 | |
| | OMV AG | 12,549 | 47.68 | 598,336.32 | |
| | REPSOL SA | 89,536 | 13.82 | 1,237,835.20 | |
| | TENARIS SA | 40,648 | 15.49 | 629,840.76 | |
| | TOTALENERGIES SE | 160,066 | 53.21 | 8,517,111.86 | |
| | AIR LIQUIDE | 46,418 | 178.06 | 8,265,189.08 | |
| | AKZO NOBEL | 12,357 | 59.32 | 733,017.24 | |
| | ARCELORMITTAL | 43,717 | 28.37 | 1,240,251.29 | |
| | ARKEMA | 4,369 | 61.40 | 268,256.60 | |
| | BASF SE | 70,406 | 46.16 | 3,249,940.96 | |
| | COVESTRO AG-TEND | 14,454 | 59.40 | 858,567.60 | |
| | DSM-FIRMENICH AG | 16,194 | 83.32 | 1,349,284.08 | |
| | EVONIK INDUSTRIES AG | 16,037 | 16.68 | 267,497.16 | |
| | HEIDELBERG MATERIALS AG | 10,765 | 202.80 | 2,183,142.00 | |

| | | | |
|--------------------------|--------|----------|---------------|
| STORA ENSO OYJ R | 42,169 | 10.04 | 423,587.60 |
| SYENSQO SA | 5,356 | 76.04 | 407,270.24 |
| SYMRISE AG | 10,018 | 82.54 | 826,885.72 |
| UPM KYMMENE OYJ | 42,324 | 24.80 | 1,049,635.20 |
| ACS ACTIV. CONST. Y SVCS | 12,577 | 64.30 | 808,701.10 |
| AIRBUS SE | 47,416 | 178.26 | 8,452,376.16 |
| ALSTOM | 24,388 | 20.47 | 499,222.36 |
| BOUYGUES ORD | 16,606 | 36.68 | 609,108.08 |
| BRENTAG SE | 9,500 | 53.68 | 509,960.00 |
| DAIMLER TRUCK HOLDING AG | 39,278 | 40.29 | 1,582,510.62 |
| DASSAULT AVIATION SA | 1,214 | 272.40 | 330,693.60 |
| EIFFAGE | 5,924 | 109.75 | 650,159.00 |
| FERROVIAL SE | 35,699 | 47.05 | 1,679,637.95 |
| GEA GROUP AG | 13,382 | 62.50 | 836,375.00 |
| HENSOLDT AG | 8,277 | 85.50 | 707,683.50 |
| IMCD NV | 4,641 | 95.30 | 442,287.30 |
| KINGSPAN GROUP PLC | 12,398 | 66.95 | 830,046.10 |
| KNORR-BREMSE AG | 5,022 | 88.55 | 444,698.10 |
| KONE OYJ-B | 26,369 | 53.64 | 1,414,433.16 |
| LEGRAND SA | 22,132 | 129.75 | 2,871,627.00 |
| LEONARDO SPA | 31,340 | 48.36 | 1,515,602.40 |
| METSO CORPORATION | 51,970 | 11.10 | 577,126.85 |
| MTU AERO ENGINES AG | 3,962 | 381.30 | 1,510,710.60 |
| PRYSMIAN SPA | 21,155 | 74.30 | 1,571,816.50 |
| RATIONAL AG | 483 | 643.00 | 310,569.00 |
| REXEL SA | 17,411 | 27.08 | 471,489.88 |
| RHEINMETALL AG | 3,572 | 1,635.50 | 5,842,006.00 |
| SAFRAN SA | 29,570 | 287.20 | 8,492,504.00 |
| SAINT-GOBAIN | 36,177 | 93.44 | 3,380,378.88 |
| SCHNEIDER ELECTRIC SE | 43,466 | 211.45 | 9,190,885.70 |
| SIEMENS | 61,849 | 233.00 | 14,410,817.00 |
| SIEMENS ENERGY AG | 55,019 | 91.28 | 5,022,134.32 |
| THALES SA | 7,942 | 227.20 | 1,804,422.40 |
| VINCI S.A. | 39,327 | 115.70 | 4,550,133.90 |
| WARTSILA OYJ | 41,917 | 24.57 | 1,029,900.69 |
| BUREAU VERITAS SA | 25,073 | 26.06 | 653,402.38 |
| RANDSTAD NV | 10,680 | 40.23 | 429,656.40 |
| TELEPERFORMANCE | 4,734 | 68.88 | 326,077.92 |
| WOLTERS KLUWER | 19,155 | 111.35 | 2,132,909.25 |
| ADP | 2,382 | 113.30 | 269,880.60 |
| AENA SME SA | 55,720 | 25.15 | 1,401,358.00 |
| DEUTSCHE LUFTHANSA-REG | 45,343 | 8.02 | 363,832.23 |

| | | | |
|------------------------------|---------|----------|---------------|
| DHL GROUP | 71,389 | 39.21 | 2,799,162.69 |
| GETLINK | 21,115 | 16.29 | 343,963.35 |
| INPOST SA | 15,470 | 12.75 | 197,242.50 |
| INTL CONSOLIDATED AIRLINE-DI | 100,647 | 4.46 | 449,489.50 |
| RYANAIR HOLDINGS PLC | 65,416 | 25.05 | 1,638,670.80 |
| BAYERISCHE MOTOREN WERKE AG | 24,617 | 89.48 | 2,202,729.16 |
| BAYERISCHE MOTOREN WERKE-PFD | 4,991 | 81.80 | 408,263.80 |
| CONTINENTAL AG | 8,168 | 75.02 | 612,763.36 |
| DR ING HC F PORSCHE AG | 10,254 | 46.40 | 475,785.60 |
| FERRARI NV | 10,026 | 405.10 | 4,061,532.60 |
| MERCEDES-BENZ GROUP AG | 58,663 | 53.27 | 3,124,978.01 |
| MICHELIN | 57,385 | 31.15 | 1,787,542.75 |
| PORSCHE AUTOMOBIL HOLDING SE | 11,745 | 36.83 | 432,568.35 |
| RENAULT SA | 17,081 | 32.69 | 558,377.89 |
| STELLANTIS NV | 166,407 | 8.17 | 1,360,044.41 |
| VOLKSWAGEN AG-PFD | 15,328 | 100.35 | 1,538,164.80 |
| ADIDAS AG | 14,066 | 168.65 | 2,372,230.90 |
| HERMES INTERNATIONAL | 2,556 | 2,119.00 | 5,416,164.00 |
| KERING | 5,534 | 229.50 | 1,270,053.00 |
| LVMH | 20,563 | 502.00 | 10,322,626.00 |
| MONCLER SPA | 18,908 | 49.19 | 930,084.52 |
| ACCOR | 14,436 | 42.93 | 619,737.48 |
| AMADEUS IT GROUP SA-A SHS | 36,772 | 72.58 | 2,668,911.76 |
| DELIVERY HERO SE | 13,414 | 23.44 | 314,424.16 |
| FDJ UNITED | 8,108 | 27.80 | 225,402.40 |
| SODEXO | 6,173 | 50.80 | 313,588.40 |
| BOLLORE SE | 81,810 | 5.02 | 411,095.25 |
| CTS EVENTIM AG & CO KGAA | 4,827 | 81.15 | 391,711.05 |
| PUBLICIS GROUPE | 17,217 | 79.00 | 1,360,143.00 |
| SCOUT24 SE | 7,536 | 113.00 | 851,568.00 |
| UNIVERSAL MUSIC GROUP NV | 89,096 | 25.00 | 2,227,400.00 |
| D' IETEREN GROUP | 2,217 | 188.20 | 417,239.40 |
| INDITEX | 87,257 | 43.54 | 3,799,169.78 |
| PROSUS | 105,994 | 52.39 | 5,553,025.66 |
| ZALANDO SE | 17,664 | 24.48 | 432,414.72 |
| CARREFOUR | 39,746 | 12.36 | 491,260.56 |
| JERONIMO MARTINS | 21,861 | 20.92 | 457,332.12 |
| KESKO OYJ-B SHS | 20,083 | 19.04 | 382,380.32 |
| KONINKLIJKE AHOLD NV | 71,081 | 34.43 | 2,447,318.83 |
| ANHEUSER-BUSCH INBEV SA/NV | 80,045 | 54.00 | 4,322,430.00 |
| DANONE (GROUPE) | 51,810 | 71.72 | 3,715,813.20 |
| DAVIDE CAMPARI-MILANO NV | 78,177 | 6.50 | 508,619.56 |

| | | | |
|-----------------------------|-----------|----------|--------------|
| HEINEKEN HOLDING NV | 9,512 | 60.55 | 575,951.60 |
| HEINEKEN NV | 23,160 | 69.14 | 1,601,282.40 |
| JDE PEET'S BV | 7,000 | 31.20 | 218,400.00 |
| KERRY GROUP PLC-A | 13,413 | 79.50 | 1,066,333.50 |
| LOTUS BAKERIES | 38 | 7,910.00 | 300,580.00 |
| PERNOD-RICARD | 15,339 | 99.04 | 1,519,174.56 |
| BEIERSDORF AG | 7,430 | 98.92 | 734,975.60 |
| HENKEL AG & CO KGAA | 8,780 | 66.40 | 582,992.00 |
| HENKEL AG & CO KGAA -PFD | 11,575 | 72.60 | 840,345.00 |
| LOREAL | 19,298 | 401.25 | 7,743,322.50 |
| BIOMERIEUX | 3,044 | 119.00 | 362,236.00 |
| ESSILORLUXOTTICA | 23,609 | 266.50 | 6,291,798.50 |
| FRESENIUS MEDICAL CARE AG | 16,985 | 43.26 | 734,771.10 |
| FRESENIUS SE&CO KGAA | 33,689 | 46.60 | 1,569,907.40 |
| KONINKLIJKE PHILIPS | 69,465 | 23.81 | 1,653,961.65 |
| SIEMENS HEALTHINEERS AG | 28,637 | 47.19 | 1,351,380.03 |
| ARGENX SE | 4,935 | 607.60 | 2,998,506.00 |
| BAYER | 78,462 | 28.41 | 2,229,497.73 |
| EUROFINS SCIENTIFIC | 10,220 | 65.16 | 665,935.20 |
| GRIFOLS SA | 27,685 | 12.15 | 336,511.17 |
| IPSEN | 3,532 | 116.80 | 412,537.60 |
| MERCK KGAA | 10,703 | 108.10 | 1,156,994.30 |
| ORION OYJ-CLASS B | 10,139 | 69.60 | 705,674.40 |
| QIAGEN N.V. | 16,066 | 41.40 | 665,132.40 |
| RECORDATI SPA | 8,597 | 53.00 | 455,641.00 |
| SANOFI | 90,135 | 86.54 | 7,800,282.90 |
| SARTORIUS AG-VORZUG | 1,824 | 193.45 | 352,852.80 |
| SARTORIUS STEDIM BIOTECH | 2,582 | 174.50 | 450,559.00 |
| UCB (GROUPE) | 9,389 | 201.20 | 1,889,066.80 |
| ABN AMRO BANK NV-CVA | 47,025 | 24.66 | 1,159,636.50 |
| AIB GROUP PLC | 150,470 | 7.00 | 1,053,290.00 |
| BANCO BILBAO VIZCAYA | 451,137 | 15.53 | 7,006,157.61 |
| BANCO BPM SPA | 84,059 | 11.66 | 980,548.23 |
| BANCO COMERCIAL PORTUGUES-R | 670,356 | 0.73 | 494,856.79 |
| BANCO DE SABADELL SA | 420,800 | 3.26 | 1,374,753.60 |
| BANCO SANTANDER SA | 1,223,031 | 8.06 | 9,861,298.95 |
| BANK OF IRELAND GROUP PLC | 88,378 | 12.80 | 1,131,238.40 |
| BANKINTER SA | 51,888 | 12.76 | 662,350.32 |
| BNP PARIBAS | 81,615 | 76.53 | 6,245,995.95 |
| BPER BANCA SPA | 117,669 | 8.77 | 1,031,957.13 |
| CAIXABANK | 330,541 | 8.44 | 2,791,749.28 |
| COMMERZBANK AG | 56,622 | 32.65 | 1,848,708.30 |

| | | | |
|-------------------------------|-----------|----------|---------------|
| CREDIT AGRICOLE SA | 87,162 | 15.56 | 1,356,240.72 |
| ERSTE GROUP BANK AG | 25,376 | 81.45 | 2,066,875.20 |
| FINECOBANK SPA | 41,585 | 18.92 | 786,788.20 |
| ING GROEP NV-CVA | 231,753 | 20.71 | 4,799,604.63 |
| INTESA SANPAOLO | 1,198,681 | 5.38 | 6,458,493.22 |
| KBC GROEP NV | 18,057 | 101.90 | 1,840,008.30 |
| MEDIOBANCA | 33,860 | 20.72 | 701,579.20 |
| NORDEA BANK ABP | 247,239 | 13.20 | 3,263,554.80 |
| SOCIETE GENERALE | 61,760 | 52.00 | 3,211,520.00 |
| UNICREDIT SPA | 115,475 | 66.23 | 7,647,909.25 |
| ADYEN NV | 2,044 | 1,440.00 | 2,943,360.00 |
| AMUNDI SA | 4,626 | 63.75 | 294,907.50 |
| BANCA MEDIOLANUM SPA | 22,661 | 17.15 | 388,636.15 |
| CVC CAPITAL PARTNERS PLC | 15,281 | 17.43 | 266,347.83 |
| DEUTSCHE BANK NAMEN | 141,010 | 30.35 | 4,279,653.50 |
| DEUTSCHE BOERSE | 15,743 | 255.70 | 4,025,485.10 |
| EDENRED | 20,131 | 24.90 | 501,261.90 |
| EURONEXT NV | 6,480 | 142.60 | 924,048.00 |
| EXOR NV | 7,825 | 85.90 | 672,167.50 |
| GROUPE BRUXELLES LAMBERT SA | 9,138 | 75.95 | 694,031.10 |
| NEXI SPA | 48,458 | 5.50 | 266,519.00 |
| SOFINA | 1,238 | 262.00 | 324,356.00 |
| AEGON LTD | 101,846 | 6.77 | 689,497.42 |
| AGEAS | 11,086 | 61.25 | 679,017.50 |
| ALLIANZ SE-REG | 31,353 | 364.00 | 11,412,492.00 |
| ASR NEDERLAND NV | 11,959 | 59.82 | 715,387.38 |
| AXA SA | 146,148 | 39.92 | 5,834,228.16 |
| GENERALI | 72,151 | 33.63 | 2,426,438.13 |
| HANNOVER RUECKVERSICHERUNG SE | 4,455 | 250.60 | 1,116,423.00 |
| MUENCHENER RUECKVERSICH. | 10,616 | 547.40 | 5,811,198.40 |
| NN GROUP NV | 22,941 | 59.12 | 1,356,271.92 |
| POSTE ITALIANE SPA | 42,677 | 20.20 | 862,075.40 |
| SAMPO OYJ-A SHS | 201,580 | 9.88 | 1,992,416.72 |
| TALANX AG | 5,053 | 118.60 | 599,285.80 |
| UNIPOL ASSICURAZIONI SPA | 31,592 | 17.94 | 566,760.48 |
| CAPGEMINI SA | 12,235 | 124.05 | 1,517,751.75 |
| DASSAULT SYSTEMES SA | 49,764 | 26.84 | 1,335,665.76 |
| NEMETSCHKE SE | 5,455 | 118.90 | 648,599.50 |
| SAP SE | 84,562 | 236.40 | 19,990,456.80 |
| NOKIA OYJ | 479,272 | 3.71 | 1,778,099.12 |
| CELLNEX TELECOM SA | 42,906 | 30.91 | 1,326,224.46 |
| DEUTSCHE TELEKOM | 286,677 | 31.70 | 9,087,660.90 |

| | | | |
|------------------------------|------------|--------|------------------------------------|
| ELISA A | 10,227 | 45.70 | 467,373.90 |
| INFRASTRUTTURE WIRELESS ITAL | 30,375 | 10.47 | 318,026.25 |
| KPN (KON.) | 290,883 | 4.07 | 1,183,893.81 |
| ORANGE | 153,281 | 13.86 | 2,124,474.66 |
| TELECOM ITALIA ORD | 852,552 | 0.45 | 386,973.35 |
| TELEFONICA | 297,657 | 4.61 | 1,372,198.77 |
| ACCIONA SA | 2,181 | 174.50 | 380,584.50 |
| E.ON SE | 197,271 | 15.67 | 3,092,222.92 |
| EDP RENOVAVEIS SA | 21,752 | 10.37 | 225,568.24 |
| EDP SA | 235,657 | 3.86 | 909,871.67 |
| ELIA GROUP SA/NV | 3,975 | 100.30 | 398,692.50 |
| ENDESA | 25,972 | 26.40 | 685,660.80 |
| ENEL | 640,374 | 7.98 | 5,111,465.26 |
| ENGIE | 146,393 | 17.86 | 2,614,578.98 |
| FORTUM OYJ | 32,550 | 14.97 | 487,273.50 |
| IBERDROLA SA | 513,821 | 16.21 | 8,329,038.41 |
| REDEIA CORP SA | 30,678 | 16.75 | 513,856.50 |
| RWE STAMM | 52,507 | 34.92 | 1,833,544.44 |
| SNAM SPA | 147,559 | 5.28 | 779,406.63 |
| TERNA SPA | 95,819 | 8.66 | 830,367.45 |
| VEOLIA ENVIRONNEMENT | 50,881 | 28.34 | 1,441,967.54 |
| VERBUND AG | 6,430 | 61.85 | 397,695.50 |
| ASM INTERNATIONAL NV | 3,856 | 411.20 | 1,585,587.20 |
| ASML HOLDING NV | 31,892 | 660.20 | 21,055,098.40 |
| BE SEMICONDUCTOR INDUSTRIES | 6,357 | 119.80 | 761,568.60 |
| INFINEON TECHNOLOGIES | 105,817 | 35.90 | 3,798,830.30 |
| STMICROELECTRONICS NV | 50,286 | 23.25 | 1,169,149.50 |
| LEG IMMOBILIEN SE | 5,275 | 73.50 | 387,712.50 |
| VONOVIA SE | 61,810 | 28.59 | 1,767,147.90 |
| ユーロ 小計 | 15,779,526 | | 462,456,505.51 (79,362,160,910) |
| イギリスポンド | | | |
| BP PLC | 1,260,858 | 4.29 | 5,409,711.24 |
| SHELL PLC-NEW | 475,509 | 27.15 | 12,912,446.89 |
| ANGLO AMERICAN PLC | 89,631 | 22.01 | 1,972,778.31 |
| ANTOFAGASTA PLC | 29,856 | 21.38 | 638,321.28 |
| FRESNILLO PLC | 8,914 | 17.57 | 156,618.98 |
| GLENCORE PLC | 854,615 | 2.93 | 2,507,440.41 |
| MONDI PLC | 37,918 | 10.57 | 400,793.26 |
| RIO TINTO PLC REG | 93,321 | 45.70 | 4,264,769.70 |
| ASHTREAD GROUP PLC | 33,317 | 54.86 | 1,827,770.62 |
| BAE SYSTEMS PLC | 240,047 | 17.66 | 4,240,430.25 |
| BUNZL PLC | 29,337 | 24.90 | 730,491.30 |

| | | | |
|------------------------------|-----------|--------|---------------|
| DCC PLC | 6,622 | 46.40 | 307,260.80 |
| MELROSE INDUSTRIES PLC | 101,116 | 5.83 | 590,315.20 |
| ROLLS-ROYCE HOLDINGS PLC | 686,376 | 10.56 | 7,251,562.44 |
| SMITHS GROUP PLC | 26,476 | 23.64 | 625,892.64 |
| SPIRAX GROUP PLC | 5,514 | 72.00 | 397,008.00 |
| EXPERIAN PLC | 70,884 | 38.29 | 2,714,148.36 |
| INTERTEK GROUP PLC | 13,890 | 46.92 | 651,718.80 |
| RELX PLC | 146,201 | 35.65 | 5,212,065.65 |
| RENTOKIL INITIAL PLC | 181,834 | 3.53 | 643,146.85 |
| BARRATT REDROW PLC | 118,831 | 3.70 | 439,793.53 |
| COMPASS GROUP PLC | 142,673 | 25.50 | 3,638,161.50 |
| ENTAIN PLC | 49,630 | 8.85 | 439,424.02 |
| INTERCONTINENTAL HOTELS | 13,833 | 89.60 | 1,239,436.80 |
| PEARSON | 55,305 | 10.93 | 604,483.65 |
| WHITBREAD PLC | 17,434 | 31.92 | 556,493.28 |
| AUTO TRADER GROUP PLC | 72,462 | 8.17 | 592,449.31 |
| INFORMA PLC | 110,598 | 8.83 | 977,022.73 |
| WPP PLC | 85,821 | 3.91 | 336,075.03 |
| JD SPORTS FASHION PLC | 206,825 | 0.97 | 201,364.82 |
| KINGFISHER PLC | 153,717 | 2.66 | 409,040.93 |
| NEXT PLC | 8,464 | 121.95 | 1,032,184.80 |
| MARKS & SPENCER GROUP PLC | 179,339 | 3.51 | 631,093.94 |
| SAINSBURY (J) PLC | 148,335 | 2.99 | 444,411.66 |
| TESCO PLC | 525,585 | 4.27 | 2,244,773.53 |
| ASSOCIATED BRITISH FOODS PLC | 25,740 | 21.89 | 563,448.60 |
| BRITISH AMERICAN TOBACCO | 163,980 | 42.13 | 6,908,477.40 |
| COCA-COLA HBC AG-CDI | 17,960 | 37.94 | 681,402.40 |
| DIAGEO | 174,682 | 20.54 | 3,587,968.28 |
| IMPERIAL BRANDS PLC | 68,478 | 31.23 | 2,138,567.94 |
| RECKITT BENCKISER GROUP PLC | 56,621 | 55.68 | 3,152,657.28 |
| UNILEVER PLC | 196,534 | 46.23 | 9,085,766.82 |
| SMITH & NEPHEW PLC | 68,595 | 13.82 | 947,982.90 |
| ASTRAZENECA | 124,382 | 118.76 | 14,771,606.32 |
| GSK PLC | 335,128 | 14.77 | 4,949,840.56 |
| HALEON PLC | 789,439 | 3.62 | 2,860,137.49 |
| HIKMA PHARMACEUTICALS PLC | 17,910 | 18.43 | 330,081.30 |
| BARCLAYS | 1,134,161 | 3.71 | 4,212,273.95 |
| HSBC HOLDINGS PLC (GB) | 1,418,422 | 9.54 | 13,534,582.72 |
| LLOYDS BANKING GROUP PLC | 4,828,476 | 0.82 | 3,989,286.87 |
| NATWEST GROUP PLC | 631,942 | 5.44 | 3,440,292.24 |
| STANDARD CHARTERED PLC | 161,358 | 13.81 | 2,229,160.77 |
| 3I GROUP PLC | 75,987 | 40.95 | 3,111,667.65 |

| | | | | | |
|--------|-----------------------------------|------------|------------|------------------------------------|--|
| | LONDON STOCK EXCHANGE GROUP | 37,924 | 93.86 | 3,559,546.64 | |
| | M&G PLC | 131,539 | 2.68 | 353,576.83 | |
| | SCHRODERS PLC | 39,932 | 3.87 | 154,776.43 | |
| | WISE PLC - A | 49,048 | 10.57 | 518,437.36 | |
| | ADMIRAL GROUP PLC | 24,854 | 36.46 | 906,176.84 | |
| | AVIVA PLC | 247,334 | 6.77 | 1,674,945.84 | |
| | LEGAL & GENERAL GROUP | 498,200 | 2.54 | 1,266,424.40 | |
| | PHOENIX GROUP HOLDINGS PLC | 51,001 | 6.92 | 352,926.92 | |
| | PRUDENTIAL | 212,226 | 9.58 | 2,033,125.08 | |
| | THE SAGE GROUP PLC | 76,660 | 10.89 | 834,827.40 | |
| | HALMA PLC | 31,069 | 32.82 | 1,019,684.58 | |
| | BT GROUP PLC | 464,863 | 2.15 | 1,003,639.21 | |
| | VODAFONE GROUP PLC | 1,570,550 | 0.89 | 1,403,129.37 | |
| | CENTRICA PLC | 453,631 | 1.63 | 743,047.57 | |
| | NATIONAL GRID PLC | 397,706 | 10.58 | 4,207,729.48 | |
| | SEVERN TRENT PLC | 17,468 | 26.14 | 456,613.52 | |
| | SSE PLC | 81,692 | 17.81 | 1,454,934.52 | |
| | UNITED UTILITIES GROUP PLC | 50,580 | 11.63 | 588,498.30 | |
| | イギリスポンド 小計 | 21,007,160 | | 170,268,142.29 (33,902,089,811) | |
| スイスフラン | AMRIZE LTD | 42,259 | 41.79 | 1,766,003.61 | |
| | EMS-CHEMIE HOLDING AG-REG | 574 | 620.50 | 356,167.00 | |
| | GIVAUDAN-REG | 742 | 3,379.00 | 2,507,218.00 | |
| | HOLCIM LTD | 42,259 | 66.50 | 2,810,223.50 | |
| | SIG GROUP AG | 26,203 | 12.70 | 332,778.10 | |
| | SIKA AG-BR | 12,257 | 186.75 | 2,288,994.75 | |
| | ABB LTD | 131,508 | 53.80 | 7,075,130.40 | |
| | BELIMO HOLDING AG-REG | 749 | 889.00 | 665,861.00 | |
| | GEBERIT AG-REG | 2,530 | 596.20 | 1,508,386.00 | |
| | SCHINDLER HOLDING AG-REG | 2,048 | 289.50 | 592,896.00 | |
| | SCHINDLER HOLDING-PART CERT | 3,092 | 302.00 | 933,784.00 | |
| | VAT GROUP AG | 1,956 | 270.80 | 529,684.80 | |
| | SGS SA | 12,959 | 82.10 | 1,063,933.90 | |
| | KUEHNE & NAGEL INTL AG-REG | 3,781 | 167.90 | 634,829.90 | |
| | CIE FINANCIERE RICHEMON SA-(REGD) | 43,028 | 138.95 | 5,978,740.60 | |
| | SWATCH GROUP AG(BEARER) | 2,483 | 150.25 | 373,070.75 | |
| | AVOLTA AG | 7,820 | 45.80 | 358,156.00 | |
| | BARRY CALLEBAUT AG-REG | 280 | 1,042.00 | 291,760.00 | |
| | CHOCOLADEFABRIKEN LINDT-REG | 8 | 118,600.00 | 948,800.00 | |
| | LINDT & SPRUENGLI AG-PC | 82 | 12,090.00 | 991,380.00 | |
| | NESTLE SA - REGISTERED | 206,554 | 74.15 | 15,315,979.10 | |
| | ALCON INC | 38,943 | 65.54 | 2,552,324.22 | |

| | | | | |
|----------------|------------------------------|-----------|----------|------------------------------------|
| | SONOVA HOLDING AG-REG | 3,887 | 229.30 | 891,289.10 |
| | STRAUMANN HOLDING AG-REG | 8,540 | 94.50 | 807,030.00 |
| | GALDERMA GROUP AG | 9,692 | 140.20 | 1,358,818.40 |
| | LONZA GROUP AG-REG | 5,661 | 572.40 | 3,240,356.40 |
| | NOVARTIS | 153,006 | 101.98 | 15,603,551.88 |
| | ROCHE HOLDING AG-BR | 2,215 | 275.60 | 610,454.00 |
| | ROCHE HOLDING GENUSS | 56,949 | 262.60 | 14,954,807.40 |
| | SANDOZ GROUP AG | 30,721 | 50.52 | 1,552,024.92 |
| | BANQUE CANTONALE VAUDOIS-REG | 2,487 | 94.20 | 234,275.40 |
| | JULIUS BAER GROUP LTD | 15,289 | 58.78 | 898,687.42 |
| | PARTNERS GROUP HOLDING AG | 1,825 | 1,113.50 | 2,032,137.50 |
| | UBS GROUP AG | 261,368 | 32.34 | 8,452,641.12 |
| | BALOISE HOLDING AG - REG | 4,264 | 210.40 | 897,145.60 |
| | HELVETIA HOLDING AG-REG | 2,955 | 207.80 | 614,049.00 |
| | SWISS LIFE HOLDING AG-REG | 2,514 | 876.60 | 2,203,772.40 |
| | SWISS RE LTD | 24,330 | 145.00 | 3,527,850.00 |
| | ZURICH INSURANCE GROUP AG | 12,065 | 580.80 | 7,007,352.00 |
| | LOGITECH INTERNATIONAL-REG | 12,006 | 82.56 | 991,215.36 |
| | SWISSCOM | 1,927 | 591.50 | 1,139,820.50 |
| | BKW AG | 1,744 | 168.20 | 293,340.80 |
| | SWISS PRIME SITE-REG | 5,679 | 112.00 | 636,048.00 |
| | スイスフラン 小計 | 1,201,239 | | 117,822,768.83 (21,652,290,227) |
| スウェーデンク ローナ | BOLIDEN AB | 22,252 | 324.70 | 7,225,224.40 |
| | HOLMEN AB-B SHARES | 5,383 | 370.40 | 1,993,863.20 |
| | SCA SV CELLULOSA B | 59,490 | 130.15 | 7,742,623.50 |
| | ADDTECH AB-B SHARES | 20,615 | 337.80 | 6,963,747.00 |
| | ALFA LAVAL AB | 25,134 | 437.90 | 11,006,178.60 |
| | ASSA ABLOY AB-B | 75,977 | 335.20 | 25,467,490.40 |
| | ATLAS COPCO A | 207,097 | 150.25 | 31,116,324.25 |
| | ATLAS COPCO B | 135,444 | 133.90 | 18,135,951.60 |
| | BEIJER REF AB | 52,981 | 161.75 | 8,569,676.75 |
| | EPIROC AB-A | 53,479 | 198.25 | 10,602,211.75 |
| | EPIROC AB-B | 28,804 | 176.10 | 5,072,384.40 |
| | INDUTRADE AB | 22,644 | 238.40 | 5,398,329.60 |
| | INVESTMENT AB LATOUR-B SHS | 14,002 | 242.30 | 3,392,684.60 |
| | LIFCO AB-B SHS | 17,970 | 340.40 | 6,116,988.00 |
| | NIBE INDUSTRIER AB-B SHS | 122,848 | 40.23 | 4,942,175.04 |
| | SAAB AB-B | 25,552 | 536.80 | 13,716,313.60 |
| | SANDVIK AB | 87,594 | 240.30 | 21,048,838.20 |
| | SKANSKA B | 25,507 | 236.30 | 6,027,304.10 |
| | SKF AB-B | 21,050 | 244.00 | 5,136,200.00 |

| | | | | | |
|-----------|---------------------------------|-----------|-----------|-----------------------------------|--|
| | TRELLEBORG AB-B SHS | 16,653 | 364.70 | 6,073,349.10 | |
| | VOLVO B | 124,872 | 291.70 | 36,425,162.40 | |
| | SECURITAS B | 29,769 | 148.20 | 4,411,765.80 | |
| | EVOLUTION AB | 13,186 | 853.00 | 11,247,658.00 | |
| | HENNES & MAURITZ B | 40,961 | 141.55 | 5,798,029.55 | |
| | ESSITY AKTIEBOLAG-B | 49,474 | 256.90 | 12,709,870.60 | |
| | SWEDISH ORPHAN BIOVITRUM AB | 14,335 | 292.60 | 4,194,421.00 | |
| | SKANDINAVISKA ENSKILDA BANKEN A | 114,774 | 175.40 | 20,131,359.60 | |
| | SVENSKA HANDELSBK A | 120,736 | 123.05 | 14,856,564.80 | |
| | SWEDBANK AB-A | 71,421 | 268.30 | 19,162,254.30 | |
| | EQT AB | 31,471 | 343.60 | 10,813,435.60 | |
| | INDUSTRIVARDEN AB-A SHS | 11,818 | 376.20 | 4,445,931.60 | |
| | INDUSTRIVARDEN AB-C SHS | 11,168 | 376.40 | 4,203,635.20 | |
| | INVESTOR AB-B SHS | 139,947 | 294.45 | 41,207,394.15 | |
| | LUNDBERGS AB-B SHS | 7,280 | 483.40 | 3,519,152.00 | |
| | ERICSSON (LM) B | 214,689 | 75.76 | 16,264,838.64 | |
| | HEXAGON AB-B SHS | 172,099 | 106.85 | 18,388,778.15 | |
| | TELE2 AB-B SHS | 46,762 | 165.70 | 7,748,463.40 | |
| | TELIA CO AB | 146,953 | 35.53 | 5,221,240.09 | |
| | FASTIGHETS AB BALDER-B SHRS | 56,700 | 69.40 | 3,934,980.00 | |
| | SAGAX AB-B | 17,402 | 209.40 | 3,643,978.80 | |
| | スウェーデンクローナ 小計 | 2,476,293 | | 454,076,771.77 (7,024,567,659) | |
| ノルウェークローネ | AKER BP ASA | 29,320 | 254.70 | 7,467,804.00 | |
| | EQUINOR ASA | 66,436 | 250.40 | 16,635,574.40 | |
| | NORSK HYDRO | 100,517 | 65.58 | 6,591,904.86 | |
| | YARA INTERNATIONAL ASA | 12,498 | 368.80 | 4,609,262.40 | |
| | KONGSBERG GRUPPEN ASA | 39,970 | 294.25 | 11,761,172.50 | |
| | MOWI ASA | 31,968 | 204.00 | 6,521,472.00 | |
| | ORKLA | 53,335 | 112.60 | 6,005,521.00 | |
| | SALMAR ASA | 5,423 | 494.40 | 2,681,131.20 | |
| | DNB BANK ASA | 71,795 | 267.70 | 19,219,521.50 | |
| | GJENSIDIGE FORSIKRING ASA | 18,574 | 281.40 | 5,226,723.60 | |
| | TELENOR ASA | 51,193 | 166.70 | 8,533,873.10 | |
| | ノルウェークローネ 小計 | 481,029 | | 95,253,960.56 (1,394,517,982) | |
| デンマーククローネ | NOVONESIS (NOVOZYMES) B | 30,112 | 402.70 | 12,126,102.40 | |
| | ROCKWOOL A/S-B SHS | 7,550 | 243.10 | 1,835,405.00 | |
| | VESTAS WIND SYSEMS A/S | 83,415 | 129.00 | 10,760,535.00 | |
| | A P MOLLER - MAERSK A/S - A | 219 | 13,420.00 | 2,938,980.00 | |
| | A P MOLLER-MAERSK A/S-B | 306 | 13,505.00 | 4,132,530.00 | |
| | DSV A/S | 16,193 | 1,448.50 | 23,455,560.50 | |

| | | | | |
|---------------------------|-----------------------------|---------|---------------|-----------------------------------|
| | PANDORA A/S | 6,512 | 900.20 | 5,862,102.40 |
| | CARLSBERG AS-B | 6,817 | 766.40 | 5,224,548.80 |
| | COLOPLAST-B | 9,737 | 610.20 | 5,941,517.40 |
| | DEMANT A/S | 8,512 | 244.60 | 2,082,035.20 |
| | GENMAB A/S | 4,878 | 1,587.00 | 7,741,386.00 |
| | NOVO NORDISK A/S-B | 259,719 | 356.70 | 92,641,767.30 |
| | DANSKE BANK A/S | 53,617 | 263.80 | 14,144,164.60 |
| | TRYG A/S | 29,772 | 168.60 | 5,019,559.20 |
| | ORSTED A/S | 11,780 | 189.05 | 2,227,009.00 |
| | デンマーククローネ 小計 | 529,139 | | 196,133,202.80 (4,509,102,332) |
| オーストラリア ドル | SANTOS | 292,069 | 8.06 | 2,354,076.14 |
| | WOODSIDE ENERGY GROUP LTD | 159,719 | 27.08 | 4,325,190.52 |
| | BHP GROUP LTD | 417,456 | 43.22 | 18,042,448.32 |
| | BLUESCOPE STEEL LTD | 34,770 | 23.21 | 807,011.70 |
| | EVOLUTION MINING LTD | 162,152 | 8.51 | 1,379,913.52 |
| | FORTESCUE LTD | 137,312 | 19.06 | 2,617,166.72 |
| | JAMES HARDIE INDUSTRIES PLC | 39,778 | 30.66 | 1,219,593.48 |
| | NORTHERN STAR RESOURCES LTD | 107,682 | 18.93 | 2,038,420.26 |
| | RIO TINTO LTD | 28,272 | 116.63 | 3,297,363.36 |
| | SOUTH32 LTD | 346,773 | 2.91 | 1,009,109.43 |
| | SGH LTD | 12,630 | 50.07 | 632,384.10 |
| | BRAMBLES LTD | 108,007 | 25.94 | 2,801,701.58 |
| | COMPUTERSHARE LIMITED | 44,376 | 38.40 | 1,704,038.40 |
| | QANTAS AIRWAYS LIMITED | 85,000 | 11.11 | 944,350.00 |
| | TRANSURBAN GROUP | 261,181 | 14.64 | 3,823,689.84 |
| | ARISTOCRAT LEISURE LTD | 46,210 | 72.50 | 3,350,225.00 |
| | LOTTERY CORP LTD/THE | 182,013 | 5.81 | 1,057,495.53 |
| | CAR GROUP LTD | 29,334 | 40.10 | 1,176,293.40 |
| | REA GROUP LTD | 3,586 | 253.63 | 909,517.18 |
| | WESFARMERS LTD | 90,005 | 91.68 | 8,251,658.40 |
| | COLES GROUP LTD | 108,486 | 23.38 | 2,536,402.68 |
| | WOOLWORTHS GROUP LTD | 92,071 | 28.51 | 2,624,944.21 |
| | COCHLEAR LIMITED | 4,783 | 301.68 | 1,442,935.44 |
| | PRO MEDICUS LTD | 5,485 | 306.00 | 1,678,410.00 |
| | SIGMA HEALTHCARE LTD | 373,923 | 3.04 | 1,136,725.92 |
| | SONIC HEALTHCARE LTD | 41,829 | 24.06 | 1,006,405.74 |
| CSL LIMITED | 39,224 | 215.71 | 8,461,009.04 | |
| ANZ GROUP HOLDINGS LTD | 238,423 | 33.38 | 7,958,559.74 | |
| COMMONWEALTH BANK OF AUST | 135,517 | 169.83 | 23,014,852.11 | |
| NATIONAL AUSTRALIA BANK | 254,446 | 41.95 | 10,674,009.70 | |
| WESTPAC BANKING | 276,117 | 38.50 | 10,630,504.50 | |

| | | | | | |
|------------------------------|-------------------------------|-----------|--------------|------------------------------------|--|
| | ASX LTD | 14,549 | 62.19 | 904,802.31 | |
| | MACQUARIE GROUP LIMITED | 28,049 | 225.45 | 6,323,647.05 | |
| | WASHINGTON H. SOUL PATTINSON | 13,812 | 43.22 | 596,954.64 | |
| | INSURANCE AUSTRALIA GRP. | 166,662 | 8.69 | 1,448,292.78 | |
| | MEDIBANK PRIVATE LTD | 232,183 | 5.15 | 1,195,742.45 | |
| | QBE INSURANCE GROUP | 127,819 | 21.23 | 2,713,597.37 | |
| | SUNCORP GROUP LTD | 80,738 | 21.27 | 1,717,297.26 | |
| | WISETECH GLOBAL LTD | 19,625 | 102.02 | 2,002,142.50 | |
| | XERO LTD | 11,340 | 163.11 | 1,849,667.40 | |
| | TELSTRA GROUP LTD | 308,467 | 4.89 | 1,508,403.63 | |
| | ORIGIN ENERGY LIMITED | 155,535 | 12.92 | 2,009,512.20 | |
| | オーストラリアドル 小計 | 5,317,408 | | 155,176,465.55 (14,896,940,692) | |
| ニュージーランドドル | AUCKLAND INTL AIRPORT LTD | 157,673 | 7.60 | 1,198,314.80 | |
| | FISHER & PAYKEL HEALTHCARE C | 39,686 | 36.97 | 1,467,191.42 | |
| | INFRATIL LTD | 73,511 | 11.80 | 867,797.35 | |
| | CONTACT ENERGY LTD | 68,904 | 8.76 | 603,599.04 | |
| | MERIDIAN ENERGY LTD | 110,544 | 5.42 | 599,148.48 | |
| | ニュージーランドドル 小計 | 450,318 | | 4,736,051.09 (409,052,732) | |
| 香港ドル | CK HUTCHISON HOLDINGS LTD | 237,496 | 51.15 | 12,147,920.40 | |
| | SWIRE PACIFIC A | 44,500 | 66.90 | 2,977,050.00 | |
| | TECHTRONIC INDUSTRIES CO | 107,000 | 101.00 | 10,807,000.00 | |
| | MTR CORP | 125,000 | 26.72 | 3,340,000.00 | |
| | SITC INTERNATIONAL HOLDINGS | 120,000 | 30.38 | 3,645,600.00 | |
| | GALAXY ENTERTAINMENT GROUP L | 174,000 | 40.90 | 7,116,600.00 | |
| | SANDS CHINA LTD | 198,000 | 20.54 | 4,066,920.00 | |
| | WH GROUP LTD | 658,301 | 8.18 | 5,384,902.18 | |
| | BOC HONG KONG HOLDINGS -R | 281,500 | 35.94 | 10,117,110.00 | |
| | HANG SENG BANK | 59,400 | 111.80 | 6,640,920.00 | |
| | HONG KONG EXCHANGES & CLEAR | 96,300 | 447.60 | 43,103,880.00 | |
| | AIA GROUP LTD | 861,800 | 72.40 | 62,394,320.00 | |
| | CK INFRASTRUCTURE HOLDINGS L | 37,500 | 52.10 | 1,953,750.00 | |
| | CLP HOLDINGS | 136,500 | 66.00 | 9,009,000.00 | |
| | HONG KONG & CHINA GAS | 904,657 | 7.00 | 6,332,599.00 | |
| | POWER ASSETS HOLDINGS LIMITED | 112,000 | 50.25 | 5,628,000.00 | |
| | CK ASSET HOLDINGS LTD | 213,996 | 36.54 | 7,819,413.84 | |
| | HENDERSON LAND DEVELOPMEN | 125,228 | 26.98 | 3,378,651.44 | |
| | SINO LAND CO | 315,400 | 9.26 | 2,920,604.00 | |
| | SUN HUNG KAI PROPERTIES | 105,000 | 91.85 | 9,644,250.00 | |
| WHARF HOLDINGS | 84,000 | 22.54 | 1,893,360.00 | | |
| WHARF REAL ESTATE INVESTMENT | 123,000 | 22.16 | 2,725,680.00 | | |

| | | | | | |
|-----------|------------------------------------|------------|----------|--------------------------------------|--|
| | 香港ドル 小計 | 5,120,578 | | 223,047,530.86 (4,224,520,234) | |
| シンガポールドル | KEPPEL LTD | 112,800 | 8.43 | 950,904.00 | |
| | SINGAPORE TECHNOLOGIES ENGINEERING | 147,400 | 7.77 | 1,145,298.00 | |
| | YANGZIJANG SHIPBUILDING | 206,800 | 2.93 | 605,924.00 | |
| | SINGAPORE AIRLINES | 108,332 | 6.59 | 713,907.88 | |
| | GENTING SINGAPORE LTD | 292,800 | 0.73 | 215,208.00 | |
| | WILMAR INTERNATIONAL LTD | 178,600 | 2.94 | 525,084.00 | |
| | DBS GROUP | 173,360 | 50.17 | 8,697,471.20 | |
| | OCBC BANK | 258,600 | 16.66 | 4,308,276.00 | |
| | UNITED OVERSEAS BANK | 95,400 | 35.09 | 3,347,586.00 | |
| | SINGAPORE EXCHANGE LTD | 66,000 | 16.45 | 1,085,700.00 | |
| | SINGAPORE TELECOMMUNICATIONS | 622,143 | 4.30 | 2,675,214.90 | |
| | SEMBCORP INDUSTRIES LTD | 84,100 | 6.05 | 508,805.00 | |
| | CAPITALAND INVESTMENT LTD/SI | 260,100 | 2.75 | 715,275.00 | |
| | シンガポールドル 小計 | 2,606,435 | | 25,494,653.98 (2,923,981,864) | |
| イスラエルシェケル | ICL LTD | 59,427 | 21.58 | 1,282,434.66 | |
| | ELBIT SYSTEMS LTD | 2,146 | 1,655.80 | 3,553,346.80 | |
| | BANK HAPOLIM BM | 98,310 | 65.91 | 6,479,612.10 | |
| | BANK LEUMI LE-ISRAEL | 112,512 | 64.53 | 7,260,399.36 | |
| | ISRAEL DISCOUNT BANK-A | 99,500 | 33.65 | 3,348,175.00 | |
| | MIZRAHI TEFAHOT BANK LTD | 12,503 | 219.20 | 2,740,657.60 | |
| | PHOENIX FINANCIAL LTD | 18,222 | 120.30 | 2,192,106.60 | |
| | NICE LTD | 4,991 | 468.20 | 2,336,786.20 | |
| | NOVA LTD | 2,440 | 870.20 | 2,123,288.00 | |
| | AZRIELI GROUP | 5,718 | 319.20 | 1,825,185.60 | |
| | イスラエルシェケル 小計 | 415,769 | | 33,141,991.92 (1,466,804,906) | |
| | 合 計 | 88,185,475 | | 865,156,868,304 (865,156,868,304) | |

(2) 株式以外の有価証券

| 種類 | 通貨 | 銘柄 | 券面総額 | 評価額 | 備考 |
|-----------|--------------|--------------------------|----------|----------------------------|----|
| 新株予約権証券 | カナダドル | CONSTELLATION SOFTWA WRT | 1,490.00 | - | |
| | カナダドル 小計 | | 1,490.00 | - (-) | |
| 新株予約権証券合計 | | | | - (-) | |
| 投資信託受益証券 | オーストラリアドル | APA GROUP | 83,290 | 731,286.20 | |
| | オーストラリアドル 小計 | | 83,290 | 731,286.20 (70,203,475) | |
| | 香港ドル | HKT TRUST AND HKT LTD | 315,000 | 3,710,700.00 | |

| | | | | |
|------|--------|-------------------------------|---------|------------------------------|
| | | 香港ドル 小計 | 315,000 | 3,710,700.00 (70,280,658) |
| | | 投資信託受益証券合計 | 398,290 | 140,484,133 (140,484,133) |
| 投資証券 | アメリカドル | ALEXANDRIA REAL ESTATE EQUIT | 12,503 | 1,021,745.16 |
| | | AMERICAN HOMES 4 RENT-A | 24,974 | 887,825.70 |
| | | AMERICAN TOWER CORPORATION | 37,765 | 7,676,491.55 |
| | | ANNALY CAPITAL MANAGEMENT INC | 58,442 | 1,225,528.74 |
| | | AVALONBAY COMMUNITIES INC | 11,673 | 2,265,962.76 |
| | | BXP INC | 11,259 | 799,951.95 |
| | | CAMDEN PROPERTY TRUST | 7,749 | 856,729.44 |
| | | CROWN CASTLE INC | 33,735 | 3,378,560.25 |
| | | DIGITAL REALTY TRUST INC | 27,829 | 4,723,416.17 |
| | | EQUINIX INC | 8,139 | 6,434,367.84 |
| | | EQUITY LIFESTYLE PROPERTIES | 14,090 | 845,400.00 |
| | | EQUITY RESIDENTIAL PPTY | 25,885 | 1,686,148.90 |
| | | ESSEX PROPERTY TRUST | 5,205 | 1,392,962.10 |
| | | EXTRA SPACE STORAGE INC | 17,564 | 2,486,535.48 |
| | | GAMING AND LEISURE PROPERTIE | 24,610 | 1,180,049.50 |
| | | HEALTHPEAK PROPERTIES INC | 54,765 | 980,293.50 |
| | | INVITATION HOMES INC | 45,008 | 1,401,099.04 |
| | | IRON MOUNTAIN INC | 23,326 | 2,142,959.62 |
| | | KIMCO REALTY CORP | 48,189 | 1,078,469.82 |
| | | MID-AMERICA APARTMENT COMM | 9,195 | 1,327,941.90 |
| | | PROLOGIS INC | 73,867 | 8,323,333.56 |
| | | PUBLIC STORAGE | 12,826 | 3,734,802.94 |
| | | REALTY INCOME CORP | 75,597 | 4,426,204.35 |
| | | REGENCY CENTERS CORP | 12,511 | 906,672.17 |
| | | SBA COMMUNICATIONS CORP | 8,933 | 1,859,225.29 |
| | | SIMON PROPERTY GROUP | 25,979 | 4,628,678.43 |
| | | SUN COMMUNITIES INC | 10,890 | 1,378,020.60 |
| | | UDR INC | 23,815 | 928,308.70 |
| | | VENTAS INC | 38,069 | 2,583,743.03 |
| | | VICI PROPERTIES INC | 83,762 | 2,826,967.50 |
| | | WELLTOWER INC | 53,013 | 8,892,930.75 |
| | | WP CAREY INC | 16,024 | 1,071,044.16 |
| | | | | アメリカドル 小計 |
| | ユーロ | COVIVIO(FP) | 4,962 | 279,360.60 |
| | | GECINA SA | 3,139 | 265,088.55 |
| | | KLEPIERRE | 17,225 | 577,726.50 |
| | | UNIBAIL-RODAMCO-WESTFIELD | 10,455 | 923,176.50 |

| | | | |
|--------------|--|-----------|------------------------------------|
| ユーロ 小計 | | 35,781 | 2,045,352.15 (351,002,882) |
| イギリスポンド | LAND SECURITIES GROUP PLC | 51,818 | 296,139.87 |
| | SEGRO PLC | 103,047 | 651,669.22 |
| イギリスポンド 小計 | | 154,865 | 947,809.09 (188,718,267) |
| オーストラリアドル | GOODMAN GROUP | 172,354 | 5,866,930.16 |
| | SCENTRE GROUP | 381,283 | 1,551,821.81 |
| | STOCKLAND | 207,412 | 1,296,325.00 |
| | VICINITY CENTERS | 305,149 | 790,335.91 |
| オーストラリアドル 小計 | | 1,066,198 | 9,505,412.88 (912,519,636) |
| 香港ドル | LINK REIT | 246,000 | 10,149,960.00 |
| 香港ドル 小計 | | 246,000 | 10,149,960.00 (192,240,242) |
| シンガポールドル | CAPITALAND ASCENDAS REIT | 284,138 | 770,013.98 |
| | CAPITALAND INTEGRATED COMMERCIAL TRUST | 549,912 | 1,248,300.24 |
| シンガポールドル 小計 | | 834,050 | 2,018,314.22 (231,480,457) |
| 投資証券合計 | | 3,274,085 | 14,458,608,002 (14,458,608,002) |
| 合計 | | | 14,599,092,135 (14,599,092,135) |

有価証券明細表注記

1. 券面総額欄の数値は、証券数又は口数を表示しております。
2. 通貨ごとの小計の欄における()内は、邦貨換算額であります。
3. 合計金額欄の記載は、邦貨額であります。()内は、外貨建有価証券に係るもので、内書であります。
4. 通貨の表示は、外貨についてはその通貨の単位、邦貨については円単位で表示しております。
5. 外貨建有価証券の通貨別内訳

| 通貨 | 銘柄数 | 組入株式 時価比率 | 組入新株予約権 証券 時価比率 | 組入投資信託 受益証券 時価比率 | 組入投資証券 時価比率 | 合計金額に 対する比率 |
|---------|-----------------|--------------|-----------------------|------------------------|----------------|----------------|
| アメリカドル | 株式 525銘柄 | 98.1% | | | | 75.4% |
| | 投資証券 32銘柄 | | | | 1.9% | 1.4% |
| カナダドル | 株式 83銘柄 | 100.0% | | | | 3.4% |
| | 新株予約権 1銘柄 証券 | | | | | |
| ユーロ | 株式 213銘柄 | 99.6% | | | | 9.0% |
| | 投資証券 4銘柄 | | | | 0.4% | 0.0% |
| イギリスポンド | 株式 71銘柄 | 99.4% | | | | 3.9% |
| | 投資証券 2銘柄 | | | | 0.6% | 0.0% |
| スイスフラン | 株式 43銘柄 | 100.0% | | | | 2.5% |

| | | | | | | | |
|----------------|--------------|------|--------|--|------|------|------|
| スウェーデン クローナ | 株式 | 40銘柄 | 100.0% | | | | 0.8% |
| ノルウェー クローネ | 株式 | 11銘柄 | 100.0% | | | | 0.2% |
| デンマーク クローネ | 株式 | 15銘柄 | 100.0% | | | | 0.5% |
| オーストラ リアドル | 株式 | 42銘柄 | 93.8% | | | | 1.7% |
| | 投資信託受 益証券 | 1銘柄 | | | 0.4% | | 0.0% |
| | 投資証券 | 4銘柄 | | | | 5.7% | 0.1% |
| ニュージー ランドドル | 株式 | 5銘柄 | 100.0% | | | | 0.0% |
| 香港ドル | 株式 | 22銘柄 | 94.1% | | | | 0.5% |
| | 投資信託受 益証券 | 1銘柄 | | | 1.6% | | 0.0% |
| | 投資証券 | 1銘柄 | | | | 4.3% | 0.0% |
| シンガポ ールドル | 株式 | 13銘柄 | 92.7% | | | | 0.3% |
| | 投資証券 | 2銘柄 | | | | 7.3% | 0.0% |
| イスラエル シェケル | 株式 | 10銘柄 | 100.0% | | | | 0.2% |

(注)時価比率は、通貨ごとの有価証券の合計金額に対する比率であります。

第2 信用取引契約残高明細表

該当事項はありません。

第3 デリバティブ取引及び為替予約取引の契約額等及び時価の状況表

注記表(デリバティブ取引に関する注記)に記載したとおりであります。

短期金融資産 マザーファンド

貸借対照表

| | 2025年 8月28日現在 |
|-------------|---------------|
| 項目 | 金額(円) |
| 資産の部 | |
| 流動資産 | |
| コール・ローン | 4,653,430,833 |
| 国債証券 | 4,848,656,550 |
| 未収利息 | 59,565 |
| 流動資産合計 | 9,502,146,948 |
| 資産合計 | 9,502,146,948 |
| 負債の部 | |
| 流動負債 | |
| 未払解約金 | 630,008 |
| 流動負債合計 | 630,008 |
| 負債合計 | 630,008 |
| 純資産の部 | |
| 元本等 | |
| 元本 | 9,368,803,580 |
| 剰余金 | |
| 剰余金又は欠損金() | 132,713,360 |
| 元本等合計 | 9,501,516,940 |
| 純資産合計 | 9,501,516,940 |
| 負債純資産合計 | 9,502,146,948 |

注記表

（重要な会計方針に係る事項に関する注記）

| 2025年 8月28日現在 | |
|-----------------|--|
| 有価証券の評価基準及び評価方法 | <p>国債証券</p> <p>移動平均法（買付約定後、最初の利払日まででは個別法）に基づき、時価で評価しております。</p> <p>時価評価にあたっては、金融商品取引業者等の提示する価額、価格情報会社の提供する価額又は業界団体が発表する売買参考統計値等で評価しております。</p> |

（貸借対照表に関する注記）

| 2025年 8月28日現在 | |
|----------------------------|---|
| 1. 計算期間の末日における受益権の総数 | 9,368,803,580口 |
| 2. 計算期間の末日における1単位当たりの純資産の額 | 1口当たり純資産額 1.0142円 (1万口当たり純資産額) (10,142円) |

（金融商品に関する注記）

1. 金融商品の状況に関する事項

| 2025年 8月28日現在 | |
|-------------------|--|
| 1. 金融商品に対する取組方針 | 当ファンドは、投資信託及び投資法人に関する法律第2条第4項に定める証券投資信託であり、信託約款に規定する「運用の基本方針」に従い、有価証券等の金融商品に対して投資として運用することを目的としております。 |
| 2. 金融商品の内容及びそのリスク | 当ファンドが保有する金融商品の種類は、有価証券、コール・ローン等の金銭債権及び金銭債務であります。 これらは、価格変動リスク、金利変動リスク等の市場リスク、信用リスク、流動性リスク等に晒されております。 |
| 3. 金融商品に係るリスク管理体制 | 運用部門から独立した運用監理部が、運用に関するリスク管理（流動性リスク管理等を含む）と法令等遵守状況のモニタリングを担当し、毎月開催される運用・リスク委員会等に報告します。 |

2. 金融商品の時価等に関する事項

| 2025年 8月28日現在 | |
|----------------------------|---|
| 1. 貸借対照表計上額、時価及びその差額 | 貸借対照表上の金融商品は原則として時価で評価しているため、貸借対照表計上額と時価との差額はありません。 |
| 2. 時価の算定方法 | <p>(1)有価証券 売買目的有価証券 「(重要な会計方針に係る事項に関する注記)」に記載しております。</p> <p>(2)コール・ローン等の金銭債権及び金銭債務 短期間で決済されるため、時価は帳簿価額と近似していることから、当該帳簿価額によっております。</p> |
| 3. 金融商品の時価等に関する事項についての補足説明 | 金融商品の時価の算定においては一定の前提条件等を採用しているため、異なる前提条件等によった場合、当該価額が異なることもあります。 |

（関連当事者との取引に関する注記）

該当事項はありません。

（重要な後発事象に関する注記）

該当事項はありません。

（その他の注記）

| 元本の移動 | 区分 | 2025年 8月28日現在 |
|----------------|----|----------------|
| 投資信託財産に係る元本の状況 | | |
| 期首 | | 2025年 5月30日 |
| 期首元本額 | | 9,456,241,744円 |
| 期中追加設定元本額 | | 289,517,586円 |
| 期中一部解約元本額 | | 376,955,750円 |

| 区分 | 2025年 8月28日現在 |
|----------------------------|----------------|
| 期末元本額 | 9,368,803,580円 |
| 期末元本額の内訳 | |
| DCターゲット・イヤー ファンド2025 | 4,726,310,561円 |
| DCターゲット・イヤー ファンド2035 | 149,015,297円 |
| DCターゲット・イヤー ファンド2045 | 87,383,037円 |
| バランスG(25)VA(適格機関投資家専用) | 4,388,770,701円 |
| FOFs用短期金融資産ファンド(適格機関投資家専用) | 2,367,827円 |
| ブラジル高配当株オープン(毎月決算型) | 9,880,568円 |
| 米国成長株式ファンド | 493,486円 |
| DCターゲット・イヤー ファンド2055 | 4,571,380円 |
| DCターゲット・イヤー ファンド2065 | 10,723円 |

(有価証券に関する注記)

売買目的有価証券

| 種類 | 2025年 8月28日現在 | |
|------|--------------------|-----------|
| | 当期間の損益に含まれた評価差額(円) | |
| 国債証券 | | 3,288,300 |
| 合計 | | 3,288,300 |

(注)当計算期間の損益に含まれた評価差額は、「短期金融資産 マザーファンド」の期首日から本報告書における開示対象ファンドの期末日までの期間に対応する金額であります。

(デリバティブ取引に関する注記)

該当事項はありません。

附属明細表

第1 有価証券明細表

(1) 株式

該当事項はありません。

(2) 株式以外の有価証券

| 種類 | 銘柄 | 券面総額(円) | 評価額(円) | 備考 |
|------|--------------|---------------|---------------|----|
| 国債証券 | 第1314回国庫短期証券 | 4,850,000,000 | 4,848,656,550 | |
| | 合計 | 4,850,000,000 | 4,848,656,550 | |

第2 信用取引契約残高明細表

該当事項はありません。

第3 デリバティブ取引及び為替予約取引の契約額等及び時価の状況表

該当事項はありません。

2【ファンドの現況】

【DCターゲット・イヤー ファンド2065】

【純資産額計算書】

(2025年 9月30日現在)

| | |
|----------------|-----------|
| 資産総額 | 555,957円 |
| 負債総額 | 107円 |
| 純資産総額(-) | 555,850円 |
| 発行済口数 | 500,000口 |
| 1口当たり純資産額(/) | 1.1117円 |
| (1万口当たり純資産額) | (11,117円) |

(参考)

国内債券インデックス マザーファンド

純資産額計算書

(2025年 9月30日現在)

| | |
|----------------|------------------|
| 資産総額 | 756,694,765,907円 |
| 負債総額 | 7,162,839,310円 |
| 純資産総額(-) | 749,531,926,597円 |
| 発行済口数 | 598,808,129,687口 |
| 1口当たり純資産額(/) | 1.2517円 |
| (1万口当たり純資産額) | (12,517円) |

国内株式インデックス マザーファンド

純資産額計算書

(2025年 9月30日現在)

| | |
|----------------|------------------|
| 資産総額 | 879,693,130,827円 |
| 負債総額 | 52,346,999,917円 |
| 純資産総額(-) | 827,346,130,910円 |
| 発行済口数 | 245,063,542,180口 |
| 1口当たり純資産額(/) | 3.3760円 |
| (1万口当たり純資産額) | (33,760円) |

外国債券インデックス マザーファンド

純資産額計算書

(2025年 9月30日現在)

| | |
|------------|------------------|
| 資産総額 | 430,590,601,733円 |
| 負債総額 | 380,698,104円 |
| 純資産総額(-) | 430,209,903,629円 |
| 発行済口数 | 113,893,907,956口 |

| | |
|----------------|-----------|
| 1口当たり純資産額（ / ） | 3.7773円 |
| （1万口当たり純資産額） | （37,773円） |

外国株式インデックス マザーファンド

純資産額計算書

（2025年 9月30日現在）

| | |
|----------------|------------------|
| 資産総額 | 929,845,772,911円 |
| 負債総額 | 883,851,554円 |
| 純資産総額（ - ） | 928,961,921,357円 |
| 発行済口数 | 116,142,429,948口 |
| 1口当たり純資産額（ / ） | 7.9985円 |
| （1万口当たり純資産額） | （79,985円） |

短期金融資産 マザーファンド

純資産額計算書

（2025年 9月30日現在）

| | |
|----------------|----------------|
| 資産総額 | 9,449,765,574円 |
| 負債総額 | 4,570,023円 |
| 純資産総額（ - ） | 9,445,195,551円 |
| 発行済口数 | 9,309,567,748口 |
| 1口当たり純資産額（ / ） | 1.0146円 |
| （1万口当たり純資産額） | （10,146円） |

第4【内国投資信託受益証券事務の概要】

(1)名義書換等

該当事項はありません。

(2)受益者等に対する特典

該当事項はありません。

(3)譲渡制限

該当事項はありません。

(4)振替受益権について

当ファンドの受益権は社振法の適用を受けます。

受益証券の不発行

委託会社は、当ファンドの受益権を取り扱う振替機関が社振法の規定により主務大臣の指定を取り消された場合又は当該指定が効力を失った場合であって、当該振替機関の振替業を承継する者が存在しない場合その他やむを得ない事情がある場合を除き、振替受益権を表示する受益証券を発行しません。

受益権の譲渡

イ．受益者は、その保有する受益権を譲渡する場合には、当該受益者の譲渡の対象とする受益権が記載又は記録されている振替口座簿に係る振替機関等に振替の申請をするものとします。

ロ．上記イ．の申請のある場合には、上記イ．の振替機関等は、当該譲渡に係る譲渡人の保有する受益権の口数の減少及び譲受人の保有する受益権の口数の増加につき、その備える振替口座簿に記載又は記録するものとします。ただし、上記イ．の振替機関等が振替先口座を開設したものでない場合には、譲受人の振替先口座を開設した他の振替機関等（当該他の振替機関等の上

位機関を含みます。)に社振法の規定に従い、譲受人の振替先口座に受益権の口数の増加の記載又は記録が行われるよう通知するものとします。

- 八. 上記イ.の振替について、委託会社は、当該受益者の譲渡の対象とする受益権が記載又は記録されている振替口座簿に係る振替機関等と譲受人の振替先口座を開設した振替機関等が異なる場合等において、委託会社が必要と認めるとき又はやむを得ない事情があると判断したときは、振替停止日や振替停止期間を設けることができます。

受益権の譲渡の対抗要件

受益権の譲渡は、振替口座簿への記載又は記録によらなければ、委託会社及び受託会社に対抗することができません。

受益権の再分割

委託会社は、受託会社と協議のうえ、一定日現在の受益権を均等に再分割できるものとします。

償還金

償還金は、償還日において振替機関等の振替口座簿に記載又は記録されている受益者（償還日以前において一部解約が行われた受益権に係る受益者を除きます。また、当該償還日以前に設定された受益権で取得申込代金支払前のため販売会社の名義で記載又は記録されている受益権については原則として取得申込者として）に支払います。

質権口記載又は記録の受益権の取扱いについて

振替機関等の振替口座簿の質権口に記載又は記録されている受益権に係る収益分配金の支払い、一部解約の実行の請求の受付、一部解約金及び償還金の支払い等については、約款の規定によるほか、民法その他の法令等に従って取り扱われます。

第二部【委託会社等の情報】

第1【委託会社等の概況】

1【委託会社等の概況】

(1)資本金の額（2025年 9月30日現在）

資本金の額 : 20億円

発行可能株式総数 : 12,000株

発行済株式総数 : 3,000株

最近5年間における資本金の額の増減：該当事項はありません。

(2)委託会社の機構

会社の意思決定機構

会社が取締役（監査等委員である取締役を除く。）を10名以内、監査等委員である取締役を5名以内おきます。取締役は、株主総会において選任され、又は解任されます。ただし、監査等委員である取締役は、それ以外の取締役と区別するものとします。

取締役の選任決議は、議決権を行使することができる株主の議決権の3分の1以上を有する株主が出席し、その議決権の過半数をもって行い、取締役の選任決議は、累積投票によらないものとします。

また、監査等委員以外取締役の解任決議は、議決権を行使することができる株主の議決権の3分の1以上を有する株主が出席し、その議決権の過半数をもって行い、監査等委員である取締役の解任決議は、議決権を行使することができる株主の議決権の3分の1以上を有する株主が出席し、その議決権の3分の2以上をもって行います。

取締役（監査等委員である取締役を除く。）の任期は、選任後1年以内に終了する事業年度のうち最終のものに関する定時株主総会終結の時までとします。

監査等委員である取締役の任期は、選任後2年以内に終了する事業年度のうち最終のものに関する定時株主総会終結の時までとします。また、任期の満了前に退任した監査等委員である取締役の補欠として選任された監査等委員である取締役の任期は、退任した監査等委員である取締役の任期の満了する時までとします。

取締役会は、その決議をもって、取締役（監査等委員である取締役を除く。）の中から代表取締役若干名を選定します。また、代表取締役の中から社長1名を選定し、必要あるときは、取締役（監査等委員である取締役を除く。）の中から、会長、副会長、副社長、専務取締役、常務取締役各若干名を選定することができます。

取締役会は、法令に別段の定めがある場合を除き、取締役会においてあらかじめ定めた取締役が招集し、その議長となります。当該取締役に事故あるときは、取締役会においてあらかじめ定めた順位にしたがい、ほかの取締役がその職務を代行します。

取締役会を招集するには、各取締役に對して会日の3日前までに招集通知を發します。ただし、緊急の必要あるときは、この期間を短縮することができ、取締役の全員の同意があるときは、招集の手続を経ずに取締役会を開催することができます。

取締役会の決議は、法令に別段の定めがある場合を除き、取締役の過半数が出席し、出席した取締役の過半数をもって行います。

投資運用の意思決定機構

[PLAN（計画）]

運用企画部担当役員を委員長とする運用・リスク委員会において、ファンドの運用戦略や運用スタイルなどを決定します。運用・リスク委員会で決定された運用の基本方針等に基づき、各運用部に

において、ファンドマネジャーが運用仕様・ガイドラインに基づき、運用の執行に関する方針を運用計画として策定します。

[DO（実行）]

各運用部のファンドマネジャーは、運用計画に沿った運用の執行、ファンドの運用状況管理を行います。

各運用部の部長は、ファンドマネジャーの運用実施状況を確認します。

売買発注の執行は、各運用部からの運用の実行指図に基づき、各運用部から独立したトレーディング部のトレーダーが行います。

[CHECK（検証・評価）]

運用企画部は、運用部門において各運用部から独立した立場で、毎月開催される運用・リスク委員会（委員長は運用企画部担当役員）に運用パフォーマンスに係るモニタリング状況を報告します。

このモニタリング状況や討議内容は、各運用部の部長（委員会の構成員）からファンドマネジャーに速やかにフィードバックされ、ファンドの運用に反映されます。

また、運用に関するリスク管理と法令等遵守状況のモニタリングについては、運用部門から独立した運用監理部が担当します。このモニタリング結果は、毎月開催される運用・リスク委員会に報告されます。なお、運用・リスク委員会での報告のうち重要なものについては、経営会議（議長は社長）に報告されます。

こうした牽制態勢のもと、PLAN - DO - CHECKのPDCサイクルによる一貫した運用プロセスにより、適切な運用体制を維持するよう努めています。

委託会社の機構は2025年11月28日現在のものであり、今後変更となる場合があります。

2【事業の内容及び営業の概況】

投資信託及び投資法人に関する法律に定める投資信託委託会社である委託会社は、証券投資信託の設定を行うとともに金融商品取引法に定める金融商品取引業者としてその運用（投資運用業）を行っています。また、金融商品取引法に定める投資助言業務等の関連する業務を行っています。

2025年 9月30日現在、委託会社が運用の指図を行っている証券投資信託（マザーファンドを除きます。）は次の通りです。

| | 本数（本） | 純資産総額（百万円） |
|------------|-------|------------|
| 追加型株式投資信託 | 524 | 16,553,994 |
| 追加型公社債投資信託 | 0 | 0 |
| 単位型株式投資信託 | 42 | 111,184 |
| 単位型公社債投資信託 | 49 | 153,315 |
| 合計 | 615 | 16,818,493 |

3【委託会社等の経理状況】

- 委託者である三井住友トラスト・アセットマネジメント株式会社（以下「委託者」という。）の財務諸表は、「財務諸表等の用語、様式及び作成方法に関する規則」（昭和38年大蔵省令第59号、以下「財務諸表等規則」という。）並びに同規則第2条の規定に基づき、「金融商品取引業等に関する内閣府令」（平成19年内閣府令第52号）により作成しております。
なお、財務諸表の金額については、百万円未満の端数を切り捨てて記載しております。
- 委託者は、金融商品取引法第193条の2第1項の規定に基づき、当事業年度（自 2024年4月1日 至 2025年3月31日）の財務諸表について、有限責任 あずさ監査法人により監査を受けております。

(1) 【貸借対照表】

| | (単位：百万円) | |
|------------|-------------------------|-------------------------|
| | 前事業年度 (2024年3月31日) | 当事業年度 (2025年3月31日) |
| 資産の部 | | |
| 流動資産 | | |
| 現金及び預金 | 14,909 | 18,950 |
| 金銭の信託 | 18,596 | 18,214 |
| 前払費用 | 429 | 238 |
| 未収委託者報酬 | 10,943 | 12,164 |
| 未収運用受託報酬 | 5,967 | 6,523 |
| 未収収益 | 185 | 198 |
| 短期差入証拠金 | 3,660 | 2,476 |
| その他 | 4,074 | 3,072 |
| 流動資産合計 | 58,767 | 61,839 |
| 固定資産 | | |
| 有形固定資産 | | |
| 建物 | 1 219 | 1 189 |
| 器具備品 | 1 436 | 1 338 |
| その他 | 1 - | 1 4 |
| 有形固定資産合計 | 655 | 532 |
| 無形固定資産 | | |
| ソフトウェア | 7,463 | 7,143 |
| その他 | 61 | 78 |
| 無形固定資産合計 | 7,524 | 7,221 |
| 投資その他の資産 | | |
| 投資有価証券 | 5,753 | 7,241 |
| 関係会社株式 | 6,077 | 6,077 |
| 繰延税金資産 | 1,196 | 1,184 |
| その他 | 31 | 31 |
| 投資その他の資産合計 | 13,058 | 14,534 |
| 固定資産合計 | 21,238 | 22,289 |
| 資産合計 | 80,005 | 84,128 |

| | (単位：百万円) | |
|---------|-------------------------|-------------------------|
| | 前事業年度 (2024年3月31日) | 当事業年度 (2025年3月31日) |
| 負債の部 | | |
| 流動負債 | | |
| 預り金 | 86 | 66 |
| 未払金 | 8,475 | 8,472 |
| 未払収益分配金 | 0 | 0 |

| | | |
|--------------|--------|--------|
| 未払手数料 | 5,524 | 6,159 |
| その他未払金 | 2,951 | 2,313 |
| 未払費用 | 797 | 993 |
| 未払法人税等 | 694 | 1,743 |
| 賞与引当金 | 719 | 769 |
| その他 | 957 | 705 |
| 流動負債合計 | 11,730 | 12,751 |
| 固定負債 | | |
| 退職給付引当金 | 975 | 1,104 |
| 資産除去債務 | 154 | 154 |
| その他 | 42 | 60 |
| 固定負債合計 | 1,171 | 1,319 |
| 負債合計 | 12,902 | 14,071 |
| 純資産の部 | | |
| 株主資本 | | |
| 資本金 | 2,000 | 2,000 |
| 資本剰余金 | | |
| その他資本剰余金 | 17,239 | 17,239 |
| 資本剰余金合計 | 17,239 | 17,239 |
| 利益剰余金 | | |
| 利益準備金 | 500 | 500 |
| その他利益剰余金 | | |
| 別途積立金 | 2,100 | 2,100 |
| 繰越利益剰余金 | 45,974 | 48,819 |
| 利益剰余金合計 | 48,574 | 51,419 |
| 株主資本合計 | 67,813 | 70,658 |
| 評価・換算差額等 | | |
| その他有価証券評価差額金 | 360 | 454 |
| 繰延ヘッジ損益 | 1,071 | 1,056 |
| 評価・換算差額等合計 | 710 | 601 |
| 純資産合計 | 67,103 | 70,057 |
| 負債・純資産合計 | 80,005 | 84,128 |

(2) 【損益計算書】

(単位：百万円)

| | 前事業年度 (自 2023年4月1日 至 2024年3月31日) | 当事業年度 (自 2024年4月1日 至 2025年3月31日) |
|---------|--|--|
| 営業収益 | | |
| 委託者報酬 | 44,551 | 50,052 |
| 運用受託報酬 | 11,077 | 12,144 |
| その他営業収益 | 356 | 369 |
| 営業収益合計 | 55,985 | 62,566 |

| | | |
|----------|--------|--------|
| 営業費用 | | |
| 支払手数料 | 22,341 | 25,372 |
| 広告宣伝費 | 342 | 258 |
| 公告費 | 0 | 1 |
| 調査費 | 5,796 | 6,470 |
| 調査費 | 1,172 | 1,511 |
| 委託調査費 | 4,610 | 4,945 |
| 図書費 | 14 | 13 |
| 営業雑経費 | 5,887 | 6,296 |
| 通信費 | 78 | 126 |
| 印刷費 | 439 | 406 |
| 協会費 | 56 | 57 |
| 諸会費 | 29 | 45 |
| 情報機器関連費 | 5,193 | 5,570 |
| その他営業雑経費 | 89 | 89 |
| 営業費用合計 | 34,369 | 38,399 |
| 一般管理費 | | |
| 給料 | 6,981 | 7,585 |
| 役員報酬 | 385 | 476 |
| 給料・手当 | 5,432 | 5,753 |
| 賞与 | 1,163 | 1,355 |
| 退職給付費用 | 278 | 305 |
| 福利費 | 747 | 812 |
| 交際費 | 13 | 13 |
| 旅費交通費 | 191 | 175 |
| 租税公課 | 276 | 300 |
| 不動産賃借料 | 328 | 324 |
| 寄付金 | 0 | - |
| 減価償却費 | 2,239 | 2,501 |
| 業務委託費 | 1,544 | 1,399 |
| 諸経費 | 1,637 | 1,394 |
| 一般管理費合計 | 14,239 | 14,813 |
| 営業利益 | 7,376 | 9,353 |

(単位：百万円)

| | 前事業年度 (自 2023年4月1日 至 2024年3月31日) | 当事業年度 (自 2024年4月1日 至 2025年3月31日) |
|-----------|--|--|
| 営業外収益 | | |
| 受取利息 | 138 | 64 |
| 収益分配金 | 0 | 1 |
| 金銭の信託運用益 | 4,007 | - |
| 投資有価証券売却益 | 1 | 150 |
| 投資有価証券償還益 | 1 | 0 |
| その他 | 12 | 27 |
| 営業外収益合計 | 4,162 | 243 |

営業外費用

| | | |
|--------------|-------|-------|
| 金銭の信託運用損 | - | 207 |
| 投資有価証券売却損 | 33 | 17 |
| 投資有価証券償還損 | 1 | 257 |
| 為替差損 | 1,273 | 660 |
| デリバティブ費用 | 3,613 | 47 |
| その他 | 3 | 107 |
| 営業外費用合計 | 4,925 | 1,296 |
| 経常利益 | 6,613 | 8,300 |
| 特別損失 | | |
| システム移行関連費用 | - | 147 |
| 特別損失合計 | - | 147 |
| 税引前当期純利益 | 6,613 | 8,153 |
| 法人税、住民税及び事業税 | 1,931 | 2,519 |
| 法人税等還付税額 | - | 129 |
| 法人税等調整額 | 95 | 25 |
| 法人税等合計 | 2,027 | 2,364 |
| 当期純利益 | 4,585 | 5,788 |

（３）【株主資本等変動計算書】

前事業年度（自 2023年4月1日 至 2024年3月31日）

（単位：百万円）

| | 株主資本 | | |
|-------------------------|-------|----------|---------|
| | 資本金 | 資本剰余金 | |
| | | その他資本剰余金 | 資本剰余金合計 |
| 当期首残高 | 2,000 | 17,239 | 17,239 |
| 当期変動額 | | | |
| 剰余金の配当 | | | |
| 当期純利益 | | | |
| 株主資本以外の項目の 当期変動額（純額） | | | |
| 当期変動額合計 | - | - | - |
| 当期末残高 | 2,000 | 17,239 | 17,239 |

| | 株主資本 | | | | 株主資本合計 |
|-------------------------|-------|-------|-------------|-------------|--------|
| | 利益準備金 | 利益剰余金 | | 利益剰余金 合計 | |
| | | 別途積立金 | 繰越利益 剰余金 | | |
| 当期首残高 | 500 | 2,100 | 44,755 | 47,355 | 66,595 |
| 当期変動額 | | | | | |
| 剰余金の配当 | | | 3,367 | 3,367 | 3,367 |
| 当期純利益 | | | 4,585 | 4,585 | 4,585 |
| 株主資本以外の項目の 当期変動額（純額） | | | | | |
| 当期変動額合計 | - | - | 1,218 | 1,218 | 1,218 |
| 当期末残高 | 500 | 2,100 | 45,974 | 48,574 | 67,813 |

| | 評価・換算差額等 | | | 純資産合計 |
|-------------------------|------------------|---------|------------|--------|
| | その他有価証券 評価差額金 | 繰延ヘッジ損益 | 評価・換算差額等合計 | |
| 当期首残高 | 49 | 510 | 460 | 66,134 |
| 当期変動額 | | | | |
| 剰余金の配当 | | | | 3,367 |
| 当期純利益 | | | | 4,585 |
| 株主資本以外の項目の 当期変動額（純額） | 310 | 560 | 250 | 250 |
| 当期変動額合計 | 310 | 560 | 250 | 968 |
| 当期末残高 | 360 | 1,071 | 710 | 67,103 |

当事業年度（自 2024年4月1日 至 2025年3月31日）

（単位：百万円）

| 株主資本 | |
|------|--|
| | |

| | 資本金 | 資本剰余金 | |
|-------------------------|-------|----------|---------|
| | | その他資本剰余金 | 資本剰余金合計 |
| 当期首残高 | 2,000 | 17,239 | 17,239 |
| 当期変動額 | | | |
| 剰余金の配当 | | | |
| 当期純利益 | | | |
| 株主資本以外の項目の 当期変動額（純額） | | | |
| 当期変動額合計 | - | - | - |
| 当期末残高 | 2,000 | 17,239 | 17,239 |

| | 株主資本 | | | | 株主資本合計 |
|-------------------------|-------|----------|-------------|-------------|--------|
| | 利益剰余金 | | | 利益剰余金 合計 | |
| | 利益準備金 | その他利益剰余金 | | | |
| | | 別途積立金 | 繰越利益 剰余金 | | |
| 当期首残高 | 500 | 2,100 | 45,974 | 48,574 | 67,813 |
| 当期変動額 | | | | | |
| 剰余金の配当 | | | 2,943 | 2,943 | 2,943 |
| 当期純利益 | | | 5,788 | 5,788 | 5,788 |
| 株主資本以外の項目の 当期変動額（純額） | | | | | |
| 当期変動額合計 | - | - | 2,845 | 2,845 | 2,845 |
| 当期末残高 | 500 | 2,100 | 48,819 | 51,419 | 70,658 |

| | 評価・換算差額等 | | | 純資産合計 |
|-------------------------|------------------|---------|------------|--------|
| | その他有価証券 評価差額金 | 繰延ヘッジ損益 | 評価・換算差額等合計 | |
| 当期首残高 | 360 | 1,071 | 710 | 67,103 |
| 当期変動額 | | | | |
| 剰余金の配当 | | | | 2,943 |
| 当期純利益 | | | | 5,788 |
| 株主資本以外の項目の 当期変動額（純額） | 94 | 14 | 108 | 108 |
| 当期変動額合計 | 94 | 14 | 108 | 2,954 |
| 当期末残高 | 454 | 1,056 | 601 | 70,057 |

注記事項

(重要な会計方針)

1. 有価証券の評価基準及び評価方法

(1) 子会社株式

移動平均法による原価法によっております。

(2) その他有価証券

市場価格のない株式等以外のもの

時価法によっております。

(評価差額は、全部純資産直入法により処理し、売却原価は、移動平均法により算定しております。)

市場価格のない株式等

移動平均法による原価法によっております。

なお、投資事業有限責任組合への出資については、組合契約に規定される決算報告日に応じて入手可能な直近の決算書を基礎とし、持分相当額を純額で取り込む方法によっております。

2. デリバティブの評価基準及び評価方法

時価法によっております。

3. 金銭の信託の評価基準及び評価方法

時価法によっております。

4. 固定資産の減価償却の方法

(1) 有形固定資産

定額法によっております。

(2) 無形固定資産

定額法によっております。

ただし、ソフトウェア（自社利用分）については、社内における利用可能期間（5年）に基づいて償却しております。

5. 外貨建の資産及び負債の本邦通貨への換算基準

外貨建金銭債権債務は、決算日の直物為替相場により円貨に換算し、換算差額は損益として計上しております。

6. 引当金の計上基準

(1) 賞与引当金

従業員に対して支給する賞与の支出に充てるため、支給見込額のうち当事業年度の負担額を計上しております。

(2) 退職給付引当金

従業員の退職給付に備えるため、当事業年度末における退職給付債務の見込額に基づき計上しております。また、退職給付債務の算定にあたり、退職給付見込額を当事業年度末までの期間に帰属させる方法については給付算定式基準によっております。過去勤務費用及び数理計算上の差異の損益処理方法は次のとおりであります。

過去勤務費用：発生事業年度に損益処理

数理計算上の差異：各事業年度の発生時の従業員の平均残存勤務期間内の一定の年数（10年）による定額法により按分した額を、それぞれ発生の翌事業年度から損益処理

なお、退職給付引当金及び退職給付費用の計算に、退職給付に係る当事業年度末の自己都合要支給額を退職給付債務とする方法を用いた簡便法を一部適用しております。

7. 収益及び費用の計上基準

当社は投資運用、投資助言・代理を業として行っており、当該事業において顧客との契約から生じる主な履行義務の内容及び当履行義務を充足する通常の時点（収益を認識する通常の時点）は以下のとおりであります。

(1) 投資信託委託業務

当社は、投資信託契約に基づき投資信託委託サービスを提供し、商品の運用資産残高（以下「AUM」という。）に応じて手数料を受領しております。当該収益は、日次等契約で定められた時期に各ファンドのAUMに固定料率を乗じて計算され、契約期間にわたり認識されます。

(2) 投資一任業務

当社は、投資一任契約に基づき投資一任サービスを提供し、ファンドのAUMに応じて手数料を受領しております。当該収益は、年4回等契約で定められた時期に各ファンドのAUMに固定料率を乗じて計算され、契約期間にわたり認識されます。

(3) 投資助言業務

当社は、投資顧問（助言）契約に基づき投資助言サービスを提供し、ファンドのAUMに応じて手数料を受領しております。当該収益は、年4回等契約で定められた時期に各ファンドのAUMに固定料率を乗じて計算され、契約期間にわたり認識されます。

(4) 成功報酬

当社がファンドの運用成果に応じて受領する成功報酬は、投資一任契約のもと、報酬を受領することが確実であり、将来返還する可能性が無いと合理的に判断した時点で収益を認識しております。

8. ヘッジ会計の会計処理

(1) ヘッジ会計の方法

繰延ヘッジ処理によっております。

(2) ヘッジ手段とヘッジ対象

ヘッジ手段は為替予約、ヘッジ対象は関係会社株式及び投資有価証券であります。

(3) ヘッジ方針

自己勘定運用管理規程等に基づき、ヘッジ対象に係る為替変動リスクをヘッジしております。

(4) ヘッジ有効性評価の方法

ヘッジ開始時から有効性判定時点までの期間において、ヘッジ対象とヘッジ手段の相場変動の累計額を比較して有効性を判定しております。

9. グループ通算制度の適用

グループ通算制度を適用しております。

（未適用の会計基準等）

リースに関する会計基準等

・「リースに関する会計基準」（企業会計基準第34号 2024年9月13日）

・「リースに関する会計基準の適用指針」（企業会計基準適用指針第33号 2024年9月13日）

ほか、関連する企業会計基準、企業会計基準適用指針、実務対応報告及び移管指針の改正

(1) 概要

国際的な会計基準と同様に、借手のすべてのリースについて資産・負債を計上する等の取扱いを定めるもの。

(2) 適用予定日

2028年3月期の期首より適用予定であります。

(3) 当該会計基準等の適用による影響

当該会計基準等の適用による影響は、評価中であります。

（貸借対照表関係）

1有形固定資産の減価償却累計額

| | 前事業年度 (2024年3月31日) | | 当事業年度 (2025年3月31日) | |
|------|-----------------------|-----|-----------------------|-----|
| | | | | |
| 建物 | 220 | 百万円 | 253 | 百万円 |
| 器具備品 | 823 | " | 942 | " |
| その他 | - | " | 1 | " |
| 計 | 1,044 | " | 1,197 | " |

（株主資本等変動計算書関係）

前事業年度（自 2023年4月1日 至 2024年3月31日）

1. 発行済株式に関する事項

| 株式の種類 | 当事業年度期首 | 増加 | 減少 | 当事業年度末 |
|---------|---------|----|----|--------|
| 普通株式（株） | 3,000 | - | - | 3,000 |

2. 自己株式に関する事項

該当事項はありません。

3. 配当に関する事項

(1) 配当金支払額

| 決議 | 株式の種類 | 配当金の 総額(百万円) | 1株当たり 配当額(円) | 基準日 | 効力発生日 |
|----------------------|-------|-----------------|-----------------|------------|------------|
| 2023年6月23日 定時株主総会 | 普通株式 | 3,367 | 1,122,459 | 2023年3月31日 | 2023年6月26日 |

(2) 基準日が当事業年度に属する配当のうち、配当の効力発生日が翌事業年度となるもの

| 決議 | 株式の種類 | 配当金の 総額(百万円) | 配当金の 原資 | 1株当たり 配当額(円) | 基準日 | 効力発生日 |
|----------------------|-------|-----------------|------------|-----------------|------------|------------|
| 2024年6月20日 定時株主総会 | 普通株式 | 2,943 | 利益剰余金 | 981,032 | 2024年3月31日 | 2024年6月21日 |

当事業年度（自 2024年4月1日 至 2025年3月31日）

1. 発行済株式に関する事項

| 株式の種類 | 当事業年度期首 | 増加 | 減少 | 当事業年度末 |
|---------|---------|----|----|--------|
| 普通株式（株） | 3,000 | - | - | 3,000 |

2. 自己株式に関する事項

該当事項はありません。

3. 配当に関する事項

(1) 配当金支払額

| 決議 | 株式の種類 | 配当金の総額(百万円) | 1株当たり配当額(円) | 基準日 | 効力発生日 |
|----------------------|-------|-------------|-------------|------------|------------|
| 2024年6月20日 定時株主総会 | 普通株式 | 2,943 | 981,032 | 2024年3月31日 | 2024年6月21日 |

(2) 基準日が当事業年度に属する配当のうち、配当の効力発生日が翌事業年度となるもの
2025年6月20日開催の定時株主総会の議案として、普通株式の配当に関する事項を次のとおり提案しております。

| 決議 | 株式の種類 | 配当金の総額(百万円) | 配当金の原資 | 1株当たり配当額(円) | 基準日 | 効力発生日 |
|----------------------|-------|-------------|--------|-------------|------------|------------|
| 2025年6月20日 定時株主総会 | 普通株式 | 999 | 利益剰余金 | 333,333 | 2025年3月31日 | 2025年6月23日 |

(リ - ス取引関係)

重要性が乏しいため、記載を省略しております。

(金融商品関係)

1. 金融商品の状況に関する事項

(1) 金融商品に対する取組方針

当社は、投資信託の運用を業として行っており、資金運用については、自社が運用する投資信託の商品性維持を目的として、当該投資信託を金銭の信託及び投資有価証券として保有しているほか、短期的な預金を中心とする安全性の高い金融資産で運用しております。また、デリバティブ取引については、保有する投資信託に係る将来の為替及び価格の変動によるリスクの軽減を目的としているため金銭の信託及び投資有価証券の範囲内で行うこととし、投機目的のためのデリバティブ取引は行わない方針であります。これらの必要な資金については、内部留保を充てております。

(2) 金融商品の内容及びそのリスク

未収委託者報酬については、ファンドという相手方の性質上、信用リスク及び流動性リスクは極めて低いものと考えております。また、未収運用受託報酬については、信託財産から運用受託者に対して支払われる場合は、ファンドという相手方の性質上、信用リスク及び流動性リスクは極めて低いものと考えており、顧客から直接運用受託者に対して支払われる場合は、当該顧客の信用リスクに晒されておりますが、顧客ごとに決済期日及び残高を管理することにより回収懸念の早期把握や回収リスクの軽減を図っております。

金銭の信託及び投資有価証券は、主に自己で設定した投資信託へのシードマネーの投入によるものであります。これら投資信託の投資対象は株式、公社債等のため、価格変動リスクや信用リスク、流動性リスク、為替変動リスクに晒されておりますが、それらの一部については為替予約、株価指数先物等のデリバティブ取引によりリスクの軽減を図っております。なお、為替変動リスクに係るヘッジについてはヘッジ会計（繰延ヘッジ）を適用しております。ヘッジ会計に関するヘッジ手段とヘッジ対象、ヘッジ方針、ヘッジ有効性評価の方法等については、前述の「重要な会計方針 8 . ヘッジ会計の会計処理」をご参照ください。

未払金については、全て1年以内の支払期日であります。

(3) 金融商品に係るリスク管理体制

当社では、リスク管理に係る基本方針を「リスク管理規程」として定め、以下のとおり、リスク・カテゴリー毎に管理しております。

信用リスク（取引先の契約不履行等に係るリスク）の管理

営業債権の管理については、顧客ごとに決済期日及び残高を管理し、また自己査定要領に基づき定期的に債権内容の検討を行うことにより回収懸念の早期把握や回収リスクの軽減を図っております。デリバティブ取引は、取引相手先として高格付を有する金融機関に限定しております。

市場リスク（為替や金利等の変動リスク）の管理

有価証券投資については、自己勘定運用方針にて投資限度額や投資期間等を定めており、投資後も適宜時価を把握し、保有状況を継続的に見直しております。投資信託の為替変動リスクに対しては、それらの一部について為替予約を利用してヘッジしております。また、価格変動リスクを軽減するために、株価指数先物等のデリバティブ取引を利用しております。

資金調達に係る流動性リスク（支払期日に支払いを実行できなくなるリスク）の管理

当社は、年度事業計画を策定し、これに基づいて必要となる資金を検討し、充足する十分な手元流動性を維持することで、流動性リスクを管理しております。

(4) 金融商品の時価等に関する事項についての補足説明

金融商品の時価の算定においては一定の前提条件等を採用しているため、異なる前提条件等によった場合、当該価額が異なることもあります。

2. 金融商品の時価等及び時価のレベルごとの内訳等に関する事項

貸借対照表計上額、時価及びこれらの差額並びにレベルごとの内訳等については、次のとおりであります。なお、市場価格のない株式等、「時価の算定に関する会計基準の適用指針」（企業会計基準適用指針第31号 2021年6月17日。以下、

「時価算定適用指針」という。)第24-3項を適用した投資信託及び第24-16項を適用した組合出資金等は、次表には含まれておりません((1) *2、*3及び(注2)、(注4)参照)。

また、金融商品の時価を、時価の算定に係るインプットの観察可能性及び重要性に応じて、以下の3つのレベルに分類しております。

レベル1の時価：観察可能な時価の算定に係るインプットのうち、活発な市場において形成される当該時価の算定の対象となる資産または負債に関する相場価格により算定した時価

レベル2の時価：観察可能な時価の算定に係るインプットのうち、レベル1のインプット以外の時価の算定に係るインプットを用いて算定した時価

レベル3の時価：観察できない時価の算定に係るインプットを使用して算定した時価

時価の算定に重要な影響を与えるインプットを複数使用している場合には、それらのインプットがそれぞれ属するレベルのうち、時価の算定における優先順位が最も低いレベルに時価を分類しております。

(1) 時価をもって貸借対照表計上額とする金融資産及び金融負債
前事業年度(2024年3月31日)

| 区 分 | 貸借対照表計上額(百万円)(*1) | | | |
|--------------|-------------------|--------|------|--------|
| | レベル1 | レベル2 | レベル3 | 合計 |
| 金銭の信託(*2) | 1,530 | 16,048 | - | 17,579 |
| 投資有価証券(*3) | | | | |
| その他有価証券 | - | 4,517 | - | 4,517 |
| 資産計 | 1,530 | 20,565 | - | 22,096 |
| デリバティブ取引(*4) | | | | |
| 株式関連取引 | (268) | (262) | - | (530) |
| 通貨関連取引 | - | 21 | - | 21 |
| デリバティブ取引計 | (268) | (241) | - | (509) |

(*1) 負債に計上されているものについては、()で示しております。

(*2) 金銭の信託の信託財産のうち、組合出資金等(貸借対照表計上額1,017百万円)は上記に含めておりません。組合出資金等も含めた金銭の信託の貸借対照表計上額は18,596百万円であります。

(*3) 投資有価証券のうち、非上場株式(貸借対照表計上額876百万円)及び組合出資金等(貸借対照表計上額359百万円)は上記に含めておりません。

(*4) デリバティブ取引によって生じた正味の債権・債務は純額で表示しております。

当事業年度(2025年3月31日)

| 区 分 | 貸借対照表計上額(百万円)(*1) | | | |
|--------------|-------------------|--------|------|--------|
| | レベル1 | レベル2 | レベル3 | 合計 |
| 金銭の信託 | 2,551 | 15,662 | - | 18,214 |
| 投資有価証券(*3) | | | | |
| その他有価証券 | - | 3,785 | - | 3,785 |
| 資産計 | 2,551 | 19,448 | - | 21,999 |
| デリバティブ取引(*4) | | | | |
| 株式関連取引 | (128) | 235 | - | 106 |
| 通貨関連取引 | - | 78 | - | 78 |
| デリバティブ取引計 | (128) | 314 | - | 185 |

(*1) 負債に計上されているものについては、()で示しております。

(*3) 投資有価証券のうち、非上場株式(貸借対照表計上額887百万円)、時価算定適用指針第24-3項の基準価額を時価とみなす取扱いを適用した投資信託(貸借対照表計上額1,976百万円)及び第24-16項を適用した組合出資金等(貸借対照表計上額592百万円)は上記に含めておりません。

(*4) デリバティブ取引によって生じた正味の債権・債務は純額で表示しております。

(2) 時価をもって貸借対照表計上額としない金融資産及び金融負債

現金及び預金、未収委託者報酬、未収運用受託報酬、短期差入証拠金、未払金は、短期間(1年以内)で決済されるものが大半を占めており、時価が帳簿価額に近似するものであることから、記載を省略しております。

(注1) 時価の算定に用いた評価技法及び時価の算定に係るインプットの説明

金銭の信託

金銭の信託の信託財産のうち、上場投資信託は、取引所の価格を時価としており、市場の活発性に基づき、レベル1の時価に分類しております。金銭の信託の信託財産のうち、私募投信等、市場における取引価格が存在しない投資信託については、解約又は買戻請求に関して市場参加者からリスクの対価を求められるほどの重要な制限がない場合には基準価額等を時価としており、レベル2の時価に分類しております。金銭の信託の信託財産のうち、銀行勘定貸については取引先金融機関から提供された価格により算定しており、当該価格は活発な市場における相場価格とは認められないため、レベル2の時価に分類しております。

投資有価証券

私募投信等、市場における取引価格が存在しない投資信託については、解約又は買戻請求に関して市場参加者から

リスクの対価を求められるほどの重要な制限がない場合には基準価額等を時価としており、レベル2の時価に分類しております。時価算定適用指針第24-3項の取り扱いを適用し、基準価額を時価とみなした投資信託はレベルを付していません。

デリバティブ取引

株価指数先物の時価は、金融商品取引所が定める清算指数を用いて評価しております。株価指数先物は活発な市場で取引されているため、その市場価格をレベル1の時価に分類しております。為替予約及びトータルリターンスワップの時価は、為替レートや金利や株価等の観察可能なインプットを用いた割引現在価値法等により取引先金融機関が算定した価格を時価の算定に用いており、当該価格は活発な市場における相場価格とは認められないため、レベル2の時価に分類しております。

(注2) 市場価格のない株式等の貸借対照表計上額は次のとおりであります。

(単位:百万円)

| 区分 | 前事業年度 (2024年3月31日) | 当事業年度 (2025年3月31日) |
|--------|-----------------------|-----------------------|
| 投資有価証券 | 876 | 887 |
| 関係会社株式 | 6,077 | 6,077 |

(注3) 金銭債権及び満期のある有価証券の決算日後の償還予定額

前事業年度(2024年3月31日)

(単位:百万円)

| | 1年以内 | 1年超5年以内 | 5年超10年以内 | 10年超 |
|----------------|--------|---------|----------|------|
| 現金及び預金 | 14,909 | - | - | - |
| 未収委託者報酬 | 10,943 | - | - | - |
| 未収運用受託報酬 | 5,967 | - | - | - |
| 投資有価証券 投資信託 | - | 1,829 | 807 | - |

当事業年度(2025年3月31日)

(単位:百万円)

| | 1年以内 | 1年超5年以内 | 5年超10年以内 | 10年超 |
|----------------|--------|---------|----------|------|
| 現金及び預金 | 18,950 | - | - | - |
| 未収委託者報酬 | 12,164 | - | - | - |
| 未収運用受託報酬 | 6,523 | - | - | - |
| 投資有価証券 投資信託 | - | 2,053 | 2,400 | - |

(注4) 時価算定適用指針第24-3項の取扱いを適用した投資信託に関する情報

前事業年度(2024年3月31日)

該当事項はありません。

当事業年度(2025年3月31日)

第24-3項の取扱いを適用した投資信託の期首残高から期末残高への調整表

(単位:百万円)

| 区分 | 期首残高 | 当期の損益に計上した額 | その他有価証券評価差額金に計上した額 | 購入、売却及び償還による変動額 | 基準価額を時価とみなすこととした額 | 基準価額を時価とみなさなとこととした額 | 期末残高 | 当期の損益に計上した額のうち貸借対照表日において保有する投資信託の評価損益 |
|-----------------|------|-------------|--------------------|-----------------|-------------------|---------------------|-------|---------------------------------------|
| 投資有価証券(その他有価証券) | - | - | 23 | 2,000 | 1,976 | - | 1,976 | - |

(注) 決算日における解約等に関する制限の主な内容は、一定期間の解約制限があるものが1,976百万円であります。

(有価証券関係)

1. 子会社株式

市場価格のある子会社株式はありません。

なお、市場価格のない子会社株式の貸借対照表計上額は以下のとおりであります。

(単位:百万円)

| 区分 | 前事業年度 (2024年3月31日) | 当事業年度 (2025年3月31日) |
|-------|-----------------------|-----------------------|
| 子会社株式 | 6,077 | 6,077 |

2. その他有価証券

前事業年度(2024年3月31日)

(単位:百万円)

| 区分 | 貸借対照表計上額 | 取得原価 | 差額 |
|---------------------|----------|-------|-----|
| 貸借対照表計上額が取得原価を超えるもの | | | |
| その他 | 3,394 | 2,593 | 800 |

| | | | |
|--------------------------|-------|-------|-----|
| 小計 | 3,394 | 2,593 | 800 |
| 貸借対照表計上額が取得原価を 超えないもの | | | |
| その他 | 1,123 | 1,410 | 287 |
| 小計 | 1,123 | 1,410 | 287 |
| 合計 | 4,517 | 4,004 | 513 |

当事業年度（2025年3月31日）

（単位：百万円）

| 区分 | 貸借対照表 計上額 | 取得原価 | 差額 |
|--------------------------|--------------|-------|-----|
| 貸借対照表計上額が取得原価を 超えるもの | | | |
| その他 | 3,110 | 2,402 | 708 |
| 小計 | 3,110 | 2,402 | 708 |
| 貸借対照表計上額が取得原価を 超えないもの | | | |
| その他 | 2,651 | 2,712 | 61 |
| 小計 | 2,651 | 2,712 | 61 |
| 合計 | 5,762 | 5,115 | 647 |

非上場株式及び組合出資金等は、市場価格のない株式等のため、上表の「その他有価証券」に含めておりませ
ん。

なお、市場価格のない株式等の貸借対照表計上額は次のとおりであります。

（単位：百万円）

| 区分 | 前事業年度 （2024年3月31日） | 当事業年度 （2025年3月31日） |
|--------|-----------------------|-----------------------|
| 非上場株式 | 876 | 887 |
| 組合出資金等 | 359 | 592 |

3. 事業年度中に売却したその他有価証券

前事業年度（自 2023年4月1日 至 2024年3月31日）

（単位：百万円）

| 区分 | 売却額 | 売却益の合計額 | 売却損の合計額 |
|-----|-----|---------|---------|
| その他 | 185 | 1 | 33 |

当事業年度（自 2024年4月1日 至 2025年3月31日）

（単位：百万円）

| 区分 | 売却額 | 売却益の合計額 | 売却損の合計額 |
|-----|-----|---------|---------|
| その他 | 528 | 150 | 17 |

（デリバティブ取引関係）

1. ヘッジ会計が適用されていないデリバティブ取引

(1) 通貨関連

前事業年度（2024年3月31日）

| 種類 | | 契約額等 (百万円) | 契約額等の うち1年超 (百万円) | 時価 (百万円) | 評価損益 (百万円) |
|----|--------------|---------------|-------------------------|-------------|---------------|
| 店頭 | 為替予約取引 売建 | | | | |
| | 米ドル | 6,735 | - | 4 | 4 |
| | 英ポンド | 288 | - | 0 | 0 |
| | カナダドル | 145 | - | 0 | 0 |
| | スイスフラン | 180 | - | 0 | 0 |
| | 香港ドル | 217 | - | 0 | 0 |
| | ユーロ | 664 | - | 3 | 3 |
| 合計 | | 8,231 | - | 10 | 10 |

（注）上記取引の評価損益は損益計算書に計上しています。

当事業年度（2025年3月31日）

| 種類 | | 契約額等 (百万円) | 契約額等の うち1年超 (百万円) | 時価 (百万円) | 評価損益 (百万円) |
|----|--------|---------------|-------------------------|-------------|---------------|
| 店頭 | 為替予約取引 | | | | |
| | 売建 | | | | |
| | 米ドル | 5,575 | - | 37 | 37 |
| | 英ポンド | 141 | - | 0 | 0 |
| | カナダドル | 118 | - | 0 | 0 |
| | スイスフラン | 52 | - | 0 | 0 |
| | 香港ドル | 166 | - | 1 | 1 |
| | ユーロ | 425 | - | 1 | 1 |
| | 買建 | | | | |
| | 米ドル | 139 | - | 0 | 0 |
| | 英ポンド | 5 | - | 0 | 0 |
| | カナダドル | 6 | - | 0 | 0 |
| | スイスフラン | 5 | - | 0 | 0 |
| | 香港ドル | 1 | - | 0 | 0 |
| | ユーロ | 16 | - | 0 | 0 |
| 合計 | | 6,654 | - | 41 | 41 |

(注) 上記取引の評価損益は損益計算書に計上しています。

(2) 株式関連

前事業年度（2024年3月31日）

| 種類 | | 契約額等 (百万円) | 契約額等の うち1年超 (百万円) | 時価 (百万円) | 評価損益 (百万円) |
|------|--------------------------|---------------|-------------------------|-------------|---------------|
| 市場取引 | 株価指数先物取引 売建 | 10,306 | - | 268 | 268 |
| 店頭 | トータルリターンズ ワップ取引 売建 | 4,184 | - | 262 | 262 |
| 合計 | | 14,490 | - | 530 | 530 |

(注) 上記取引の評価損益は損益計算書に計上しています。

当事業年度（2025年3月31日）

| 種類 | | 契約額等 (百万円) | 契約額等の うち1年超 (百万円) | 時価 (百万円) | 評価損益 (百万円) |
|------|--------------------------|---------------|-------------------------|-------------|---------------|
| 市場取引 | 株価指数先物取引 売建 | 9,848 | - | 128 | 128 |
| 店頭 | トータルリターンズ ワップ取引 売建 | 6,179 | - | 235 | 235 |
| 合計 | | 16,027 | - | 106 | 106 |

(注) 上記取引の評価損益は損益計算書に計上しています。

2. ヘッジ会計が適用されているデリバティブ取引

(1) 通貨関連

前事業年度（2024年3月31日）

| ヘッジ 会計の方法 | デリバティブ取引 の種類等 | 主なヘッジ対象 | 契約額等 (百万円) | 契約額等の うち1年超 (百万円) | 時価 (百万円) |
|--------------|------------------|---------|---------------|-------------------------|-------------|
|--------------|------------------|---------|---------------|-------------------------|-------------|

| | | | | | |
|-------------|--------------|------------------|-------|---|----|
| 原則的 処理方法 | 為替予約取引 売建 | 投資有価証券 関係会社株式 | | | |
| | 米ドル | | 2,126 | - | 1 |
| | 英債券 | | 4,586 | - | 7 |
| | スイスフラン | | 28 | - | 0 |
| | 香港ドル | | 83 | - | 0 |
| | ユーロ | | 63 | - | 0 |
| | シンガポールドル | | 448 | - | 1 |
| 合計 | | | 7,337 | - | 10 |

当事業年度（2025年3月31日）

| ヘッジ 会計の方法 | デリバティブ取引 の種類等 | 主なヘッジ対象 | 契約額等 (百万円) | 契約額等の うち1年超 (百万円) | 時価 (百万円) | |
|--------------|------------------|------------------|---------------|-------------------------|-------------|--|
| 原則的 処理方法 | 為替予約取引 売建 | 投資有価証券 関係会社株式 | | | | |
| | 米ドル | | 1,947 | - | 13 | |
| | 英債券 | | 4,700 | - | 19 | |
| | スイスフラン | | 47 | - | 0 | |
| | 香港ドル | | 122 | - | 0 | |
| | ユーロ | | 40 | - | 0 | |
| | シンガポールドル | | 449 | - | 3 | |
| | 買建 | | | | | |
| | 米ドル | | 16 | - | 0 | |
| | 香港ドル | | 94 | - | 0 | |
| 合計 | | | 7,419 | - | 36 | |

（退職給付関係）

1. 採用している退職給付制度の概要

当社は、確定給付型の制度として退職一時金制度を、また、確定拠出型の制度として確定拠出年金制度を採用しております。

2. 確定給付制度

(1) 退職給付債務の期首残高と期末残高の調整表

(単位：百万円)

| | 前事業年度 (自 2023年4月1日 至 2024年3月31日) | 当事業年度 (自 2024年4月1日 至 2025年3月31日) |
|----------------|--|--|
| 退職給付債務の期首残高 | 911 | 993 |
| 勤務費用 | 149 | 165 |
| 利息費用 | 3 | 3 |
| 数理計算上の差異の発生額 | 11 | 150 |
| 退職給付の支払額 | 85 | 42 |
| 簡便法で計算した退職給付費用 | 1 | 0 |
| 退職給付債務の期末残高 | 993 | 970 |

(2) 年金資産の期首残高と期末残高の調整表

該当事項はありません。

(3) 退職給付債務及び年金資産の期末残高と貸借対照表に計上された退職給付引当金の調整表

(単位：百万円)

| | 前事業年度 (2024年3月31日) | 当事業年度 (2025年3月31日) |
|---------------------|-----------------------|-----------------------|
| 非積立型制度の退職給付債務 | 993 | 970 |
| 未認識数理計算上の差異 | 17 | 134 |
| 貸借対照表に計上された負債と資産の純額 | 975 | 1,104 |

| | | |
|---------------------|-----|-------|
| 退職給付引当金 | 975 | 1,104 |
| 貸借対照表に計上された負債と資産の純額 | 975 | 1,104 |

(4) 退職給付費用及びその内訳項目の金額

| | (単位：百万円) | |
|-----------------|--|--|
| | 前事業年度 (自 2023年4月1日 至 2024年3月31日) | 当事業年度 (自 2024年4月1日 至 2025年3月31日) |
| 勤務費用 | 149 | 165 |
| 利息費用 | 3 | 3 |
| 数理差異償却 | 0 | 1 |
| 簡便法で計算した退職給付費用 | 1 | 0 |
| 確定給付制度に係る退職給付費用 | 155 | 171 |

(5) 年金資産に関する事項

該当事項はありません。

(6) 数理計算上の計算基礎に関する事項

| | 前事業年度 (自 2023年4月1日 至 2024年3月31日) | 当事業年度 (自 2024年4月1日 至 2025年3月31日) |
|-----|--|--|
| 割引率 | 0.4% | 2.0% |

3. 確定拠出制度

当社の確定拠出制度への要拠出額は、前事業年度122百万円、当事業年度134百万円であります。

(税効果会計関係)

1. 繰延税金資産及び繰延税金負債の発生の主な原因別の内訳

| | 前事業年度 (2024年3月31日) | 当事業年度 (2025年3月31日) |
|------------------|-----------------------|-----------------------|
| 繰延税金資産 | | |
| 未払事業税 | 63 百万円 | 104 百万円 |
| 賞与引当金損金算入限度超過額 | 220 " | 235 " |
| 退職給付引当金損金算入限度超過額 | 298 " | 348 " |
| 税務上の費用認識差額 | 256 " | 94 " |
| 繰延ヘッジ損益 | 472 " | 486 " |
| その他 | 78 " | 169 " |
| 繰延税金資産 合計 | 1,390 " | 1,437 " |
| 繰延税金負債 | | |
| 有価証券評価差額 | 159 " | 209 " |
| その他 | 35 " | 43 " |
| 繰延税金負債 合計 | 194 " | 252 " |
| 繰延税金資産の純額 | 1,196 " | 1,184 " |

(注) 法人税等の税率の変更による繰延税金資産及び繰延税金負債の金額の修正

「所得税法等の一部を改正する法律（令和7年法律第13号）」が2025年3月31日に成立したことに伴い、2026年4月1日以後に開始する事業年度から「防衛特別法人税」の課税が行われることとなりました。これに伴い、繰延税金資産及び繰延税金負債の計算に使用する法定実効税率は従来の30.62%から、2026年4月1日以後開始する事業年度以降に解消が見込まれる一時差異については31.52%となります。この税率変更により、当事業年度の繰延税金資産の金額（繰延税金負債の金額を控除した金額）が18百万円増加、繰延ヘッジ損益が13百万円増加、その他有価証券評価差額金が5百万円減少し、当事業年度に計上された法人税等調整額の金額が10百万円減少しております。

2. 法定実効税率と税効果会計適用後の法人税等の負担率との間に重要な差異があるときの、当該差異の原因となった主な項目別の内訳

| | 前事業年度 (2024年3月31日) | 当事業年度 (2025年3月31日) |
|----------------------|-----------------------|-----------------------|
| 法定実効税率 | - | 30.62% |
| (調整) | | |
| 交際費等永久に損金に算入されない項目 | - | 0.14% |
| 受取配当金等永久に益金に算入されない項目 | - | 0.06% |
| 法人税等還付税額 | - | 1.59% |
| その他 | - | 0.10% |
| 税効果会計適用後の法人税等の負担率 | - | 29.01% |

(注)前事業年度は、法定実効税率と税効果会計適用後の法人税等の負担率との間の差異が法定実効税率の100分の5以下であるため注記を省略しております。

3. 法人税及び地方法人税の会計処理又はこれらに関する税効果会計の会計処理

当社は、グループ通算制度を適用しております。また、「グループ通算制度を適用する場合の会計処理及び開示に関する取扱い」（実務対応報告第42号 2021年8月12日）に従って、法人税及び地方法人税の会計処理又はこれらに関する税効果会計の会計処理並びに開示を行っております。

(資産除去債務関係)

重要性が乏しいため、記載を省略しております。

(収益認識関係)

1. 顧客との契約から生じる収益を分解した情報

重要性が乏しいため記載を省略しております。

2. 顧客との契約から生じる収益を理解するための基礎となる情報

顧客との契約から生じる収益を理解するための基礎となる情報は、「重要な会計方針7.収益及び費用の計上基準」に記載の通りです。

3. 顧客との契約に基づく履行義務の充足と当該契約から生じるキャッシュ・フローとの関係並びに当事業年度末において存在する顧客との契約から翌事業年度以降に認識すると見込まれる収益の金額及び時期に関する情報

重要性が乏しいため記載を省略しております。

(セグメント情報等)

[セグメント情報]

当社は資産運用に関する事業の単一セグメントであるため記載を省略しております。

[関連情報]

1. 製品及びサービスごとの情報

単一の製品・サービスの区分の営業収益が損益計算書の営業収益の90%を超えるため、記載を省略しております。

2. 地域ごとの情報

(1) 営業収益

内国籍投資信託又は本邦顧客からの営業収益が損益計算書の営業収益の90%を超えるため、記載を省略しております。

(2) 有形固定資産

本邦に所在している有形固定資産の金額が貸借対照表の有形固定資産の金額の90%を超えるため、記載を省略しております。

3. 主要な顧客ごとの情報

前事業年度（自 2023年4月1日 至 2024年3月31日）

| 顧客の名称 | 営業収益 |
|--------------|-----------|
| 三井住友信託銀行株式会社 | 10,223百万円 |

当事業年度（自 2024年4月1日 至 2025年3月31日）

| 顧客の名称 | 営業収益 |
|--------------|-----------|
| 三井住友信託銀行株式会社 | 11,023百万円 |

[報告セグメントごとの固定資産の減損損失に関する情報]

該当事項はありません。

[報告セグメントごとののれんの償却額及び未償却残高に関する情報]

該当事項はありません。

[報告セグメントごとの負ののれん発生益に関する情報]

該当事項はありません。

(関連当事者情報)

1. 関連当事者との取引

財務諸表提出会社と関連当事者の取引

(ア) 財務諸表提出会社の親会社

重要性が乏しいため、記載を省略しております。

(イ) 財務諸表提出会社の子会社及び関連会社等

重要性が乏しいため、記載を省略しております。

(ウ) 財務諸表提出会社と同一の親会社を持つ会社等及び財務諸表提出会社のその他の関係会社の子会社等

前事業年度（自 2023年4月1日 至 2024年3月31日）

| 種類 | 会社等の名称又は氏名 | 所在地 | 資本金又は出資金（百万円） | 事業の内容又は職業 | 議決権等の所有（被所有）割合（%） | 関連当事者との関係 | 取引の内容 | 取引金額（百万円） | 科目 | 期末残高（百万円） |
|---------|-------------|---------|---------------|------------|-------------------|-----------|------------|-----------|----------|-----------|
| 親会社の子会社 | 三井住友信託銀行（株） | 東京都千代田区 | 342,037 | 信託業務及び銀行業務 | - | 営業上の取引 | 運用受託報酬 | 9,926 | 未収運用受託報酬 | 5,520 |
| | | | | | | | 投信販売代行手数料等 | 10,187 | 未払手数料 | 2,482 |

（注）1．上記金額のうち、取引金額には消費税等が含まれておらず、期末残高には消費税等が含まれております。

2．取引条件及び取引条件の決定方針等

運用受託報酬

各運用受託案件について、それぞれ合理的な水準にて助言料率を決定しております。

投信販売代行手数料等

ファンド毎の手数料率については、一般取引先に対する取引条件と同様に決定されております。

当事業年度（自 2024年4月1日 至 2025年3月31日）

| 種類 | 会社等の名称又は氏名 | 所在地 | 資本金又は出資金（百万円） | 事業の内容又は職業 | 議決権等の所有（被所有）割合（%） | 関連当事者との関係 | 取引の内容 | 取引金額（百万円） | 科目 | 期末残高（百万円） |
|---------|-------------|---------|---------------|------------|-------------------|-----------|------------|-----------|----------|-----------|
| 親会社の子会社 | 三井住友信託銀行（株） | 東京都千代田区 | 342,037 | 信託業務及び銀行業務 | - | 営業上の取引 | 運用受託報酬 | 10,721 | 未収運用受託報酬 | 5,856 |
| | | | | | | | 投信販売代行手数料等 | 11,500 | 未払手数料 | 2,813 |

（注）1．上記金額のうち、取引金額には消費税等が含まれておらず、期末残高には消費税等が含まれております。

2．取引条件及び取引条件の決定方針等

運用受託報酬

各運用受託案件について、それぞれ合理的な水準にて助言料率を決定しております。

投信販売代行手数料等

ファンド毎の手数料率については、一般取引先に対する取引条件と同様に決定されております。

（エ）財務諸表提出会社の役員及び主要株主（個人の場合に限る。）等
該当事項はありません。

2．親会社又は重要な関連会社に関する注記

(1) 親会社情報

前事業年度（2024年3月31日）

三井住友トラスト・ホールディングス株式会社（東京証券取引所、名古屋証券取引所に上場）

当事業年度（2025年3月31日）

三井住友トラストグループ株式会社（東京証券取引所、名古屋証券取引所に上場）

(1株当たり情報)

| | 前事業年度 (自 2023年4月1日 至 2024年3月31日) | 当事業年度 (自 2024年4月1日 至 2025年3月31日) |
|--------------|--|--|
| 1株当たり純資産額 | 22,367,677円92銭 | 23,352,414円83銭 |
| 1株当たり当期純利益金額 | 1,528,527円02銭 | 1,929,475円95銭 |

（注）1．潜在株式調整後1株当たり当期純利益金額については、潜在株式が存在しないため記載していません。

2．1株当たり当期純利益金額の算定上の基礎は、以下のとおりであります。

| | 前事業年度 (自 2023年4月1日 至 2024年3月31日) | 当事業年度 (自 2024年4月1日 至 2025年3月31日) |
|--------------|--|--|
| 当期純利益 | 4,585百万円 | 5,788百万円 |
| 普通株主に帰属しない金額 | - | - |
| 普通株式に係る当期純利益 | 4,585百万円 | 5,788百万円 |
| 普通株式の期中平均株式数 | 3,000株 | 3,000株 |

4【利害関係人との取引制限】

委託会社は、金融商品取引法の定めるところにより、利害関係人との取引について、次に掲げる行為が禁止されています。

(1)自己又はその役員との取引

自己又はその取締役もしくは執行役との間における取引を行うことを内容とした運用を行うこと（投資者の保護に欠け、もしくは取引の公正を害し、又は金融商品取引業の信用を失墜させるおそれのないものとして内閣府令で定めるものを除きます。）。

(2)運用財産相互間の取引

運用財産相互間において取引を行うことを内容とした運用を行うこと（投資者の保護に欠け、もしくは取引の公正を害し、又は金融商品取引業の信用を失墜させるおそれのないものとして内閣府令で定めるものを除きます。）。

(3)通常の取引条件と異なる条件での親法人等又は子法人等との取引

通常の取引の条件と異なる条件であって取引の公正を害するおそれのある条件で、委託会社の親法人等（委託会社の総株主等の議決権の過半数を保有していることその他の当該金融商品取引業者と密接な関係を有する法人その他の団体として政令で定める要件に該当する者をいいます。以下同じ。）又は子法人等（委託会社が総株主等の議決権の過半数を保有していることその他の当該金融商品取引業者と密接な関係を有する法人その他の団体として政令で定める要件に該当する者をいいます。以下同じ。）と有価証券の売買その他の取引又は店頭デリバティブ取引を行うこと。

(4)親法人等又は子法人等の利益を図るためにする不必要な取引

委託会社の親法人等又は子法人等の利益を図るため、その行う投資運用業に関して運用の方針、運用財産の額もしくは市場の状況に照らして不必要な取引を行うことを内容とした運用を行うこと。

(5)その他親法人等又は子法人等が関与する不適切な行為

上記(3)及び(4)に掲げるもののほか、委託会社の親法人等又は子法人等が関与する行為であって投資者の保護に欠け、もしくは取引の公正を害し、又は金融商品取引業の信用を失墜させるおそれのあるものとして内閣府令で定める行為。

5【その他】

(1)定款の変更

委託会社の定款の変更に関しては、株主総会の決議が必要です。

(2)訴訟事件その他の重要事項

2025年11月28日現在、訴訟事件その他委託会社及びファンドに重要な影響を及ぼした事実及び重要な影響を及ぼすことが予想される事実は生じておりません。

第2【その他の関係法人の概況】

1【名称、資本金の額及び事業の内容】

(1)受託会社

名称：三井住友信託銀行株式会社

資本金の額：342,037百万円（2025年3月末日現在）

事業の内容：銀行法に基づき銀行業を営むとともに、金融機関の信託業務の兼営等に関する法律に基づき信託業務を営んでいます。

(2)販売会社

| 名称 | 資本金の額（百万円） （2025年3月末日現在） | 事業の内容 |
|--------------|-----------------------------|---|
| 三井住友信託銀行株式会社 | 342,037 | 銀行法に基づき銀行業を営むとともに、金融機関の信託業務の兼営等に関する法律に基づき信託業務を営んでいます。 |

2【関係業務の概要】

(1)受託会社

当ファンドの受託会社として、投資信託財産の保管・管理等を行います。

(2)販売会社

当ファンドの販売会社として、受益権の募集の取扱い、一部解約の実行の請求の受付、収益分配金・償還金及び一部解約金の支払い、収益分配金の再投資、運用報告書の交付並びに口座管理機関としての業務等を行います。

3【資本関係】

(1)受託会社

該当事項はありません。

(2)販売会社

該当事項はありません。

(参考)再信託受託会社

名称 : 株式会社日本カストディ銀行

設立年月日 : 2000年6月20日

資本金の額 : 51,000百万円（2025年3月末日現在）

事業の内容 : 銀行法に基づき銀行業を営むとともに、金融機関の信託業務の兼営等に関する法律に基づき信託業務を営んでいます。

再信託の目的 : 原信託契約に係る信託業務の一部（信託財産の管理）を原信託受託会社から再信託受託会社（株式会社日本カストディ銀行）へ委託するため、原信託財産の全てを再信託受託会社へ移管することを目的とします。

第3【参考情報】

当計算期間において、ファンドに係る金融商品取引法第25条第1項各号に掲げる書類は提出されておりません。

独立監査人の監査報告書

2025年6月2日

三井住友トラスト・アセットマネジメント株式会社
取締役会 御中

有限責任 あずさ監査法人

東京事務所

指定有限責任社員
業務執行社員 公認会計士 三 上 和 彦指定有限責任社員
業務執行社員 公認会計士 田 中 洋 一**監査意見**

当監査法人は、金融商品取引法第193条の2第1項の規定に基づく監査証明を行うため、「委託会社等の経理状況」に掲げられている三井住友トラスト・アセットマネジメント株式会社の2024年4月1日から2025年3月31日までの第39期事業年度の財務諸表、すなわち、貸借対照表、損益計算書、株主資本等変動計算書、重要な会計方針及びその他の注記について監査を行った。

当監査法人は、上記の財務諸表が、我が国において一般に公正妥当と認められる企業会計の基準に準拠して、三井住友トラスト・アセットマネジメント株式会社の2025年3月31日現在の財政状態及び同日をもって終了する事業年度の経営成績を、全ての重要な点において適正に表示しているものと認める。

監査意見の根拠

当監査法人は、我が国において一般に公正妥当と認められる監査の基準に準拠して監査を行った。監査の基準における当監査法人の責任は、「財務諸表監査における監査人の責任」に記載されている。当監査法人は、我が国における職業倫理に関する規定に従って、会社から独立しており、また、監査人としてのその他の倫理上の責任を果たしている。当監査法人は、意見表明の基礎となる十分かつ適切な監査証拠を入手したと判断している。

その他の記載内容

その他の記載内容は、監査した財務諸表を含む開示書類に含まれる情報のうち、財務諸表及びその監査報告書以外の情報である。

当監査法人は、その他の記載内容が存在しないと判断したため、その他の記載内容に対するいかなる作業も実施していない。

財務諸表に対する経営者及び監査等委員会の責任

経営者の責任は、我が国において一般に公正妥当と認められる企業会計の基準に準拠して財務諸表を作成し適正に表示することにある。これには、不正又は誤謬による重要な虚偽表示のない財務諸表を作成し適正に表示するために経営者が必要と判断した内部統制を整備及び運用することが含まれる。

財務諸表を作成するに当たり、経営者は、継続企業の前提に基づき財務諸表を作成することが適切であるかどうかを評価し、我が国において一般に公正妥当と認められる企業会計の基準に基づいて継続企業に関する事項を開示する必要がある場合には当該事項を開示する責任がある。

監査等委員会の責任は、財務報告プロセスの整備及び運用における取締役の職務の執行を監視することにある。

財務諸表監査における監査人の責任

監査人の責任は、監査人が実施した監査に基づいて、全体としての財務諸表に不正又は誤謬による重要な虚偽表示がないかどうかについて合理的な保証を得て、監査報告書において独立の立場から財務諸表に対する意見を表明することにある。虚偽表示は、不正又は誤謬により発生する可能性があり、個別に又は集計すると、財務諸表の利用者の意思決定に影響を与えると合理的に見込まれる場合に、重要性があると判断される。

監査人は、我が国において一般に公正妥当と認められる監査の基準に従って、監査の過程を通じて、職業的専門家としての判断を行い、職業的懐疑心を保持して以下を実施する。

- ・不正又は誤謬による重要な虚偽表示リスクを識別し、評価する。また、重要な虚偽表示リスクに対応した監査手続を立案し、実施する。監査手続の選択及び適用は監査人の判断による。さらに、意見表明の基礎となる十分かつ適切な監査証拠を入手する。

- ・財務諸表監査の目的は、内部統制の有効性について意見表明するためのものではないが、監査人は、リスク評価の実施に際して、状況に応じた適切な監査手続を立案するために、監査に関連する内部統制を検討する。
- ・経営者が採用した会計方針及びその適用方法の適切性、並びに経営者によって行われた会計上の見積りの合理性及び関連する注記事項の妥当性を評価する。
- ・経営者が継続企業を前提として財務諸表を作成することが適切であるかどうか、また、入手した監査証拠に基づき、継続企業の前提に重要な疑義を生じさせるような事象又は状況に関して重要な不確実性が認められるかどうか結論付ける。継続企業の前提に関する重要な不確実性が認められる場合は、監査報告書において財務諸表の注記事項に注意を喚起すること、又は重要な不確実性に関する財務諸表の注記事項が適切でない場合は、財務諸表に対して除外事項付意見を表明することが求められている。監査人の結論は、監査報告書日までに入手した監査証拠に基づいているが、将来の事象や状況により、企業は継続企業として存続できなくなる可能性がある。
- ・財務諸表の表示及び注記事項が、我が国において一般に公正妥当と認められる企業会計の基準に準拠しているかどうかとともに、関連する注記事項を含めた財務諸表の表示、構成及び内容、並びに財務諸表が基礎となる取引や会計事象を適正に表示しているかどうかを評価する。

監査人は、監査等委員会に対して、計画した監査の範囲とその実施時期、監査の実施過程で識別した内部統制の重要な不備を含む監査上の重要な発見事項、及び監査の基準で求められているその他の事項について報告を行う。

利害関係

会社と当監査法人又は業務執行社員との間には、公認会計士法の規定により記載すべき利害関係はない。

以 上

(注) 1. 上記は監査報告書の原本に記載された事項を電子化したものであり、その原本は当社が別途保管しております。

2. X B R L データは監査の対象には含まれていません。

独立監査人の監査報告書

2025年11月10日

三井住友トラスト・アセットマネジメント株式会社
取締役会 御中

有限責任監査法人 トーマツ
東京事務所

指定有限責任社員 公認会計士 百瀬和政
業務執行社員

監査意見

当監査法人は、金融商品取引法第193条の2第1項の規定に基づく監査証明を行うため、「ファンドの経理状況」に掲げられているDCターゲット・イヤー ファンド2065の2025年5月30日から2025年8月28日までの計算期間の財務諸表、すなわち、貸借対照表、損益及び剰余金計算書、注記表並びに附属明細表について監査を行った。

当監査法人は、上記の財務諸表が、我が国において一般に公正妥当と認められる企業会計の基準に準拠して、DCターゲット・イヤー ファンド2065の2025年8月28日現在の信託財産の状態及び同日をもって終了する計算期間の損益の状況を、全ての重要な点において適正に表示しているものと認める。

監査意見の根拠

当監査法人は、我が国において一般に公正妥当と認められる監査の基準に準拠して監査を行った。監査の基準における当監査法人の責任は、「財務諸表監査における監査人の責任」に記載されている。当監査法人は、我が国における職業倫理に関する規定に従って、三井住友トラスト・アセットマネジメント株式会社及びファンドから独立しており、また、監査人としてのその他の倫理上の責任を果たしている。当監査法人は、意見表明の基礎となる十分かつ適切な監査証拠を入手したと判断している。

その他の記載内容

その他の記載内容は、有価証券報告書及び有価証券届出書（訂正有価証券届出書を含む。）に含まれる情報のうち、財務諸表及びその監査報告書以外の情報である。経営者の責任は、その他の記載内容を作成し開示することにある。

当監査法人の財務諸表に対する監査意見の対象にはその他の記載内容は含まれておらず、当監査法人はその他の記載内容に対して意見を表明するものではない。

財務諸表監査における当監査法人の責任は、その他の記載内容を通読し、通読の過程において、その他の記載内容と財務諸表又は当監査法人が監査の過程で得た知識との間に重要な相違があるかどうか検討すること、また、そのような重要な相違以外にその他の記載内容に重要な誤りの兆候があるかどうか注意を払うことにある。

当監査法人は、実施した作業に基づき、その他の記載内容に重要な誤りがあると判断した場合には、その事実を報告することが求められている。

その他の記載内容に関して、当監査法人が報告すべき事項はない。

財務諸表に対する経営者の責任

経営者の責任は、我が国において一般に公正妥当と認められる企業会計の基準に準拠して財務諸表を作成し適正に表示することにある。これには、不正又は誤謬による重要な虚偽表示のない財務諸表を作成し適正に表示するために経営者が必要と判断した内部統制を整備及び運用することが含まれる。

財務諸表を作成するに当たり、経営者は、継続企業的前提に基づき財務諸表を作成することが適切であるかどうかを評価し、我が国において一般に公正妥当と認められる企業会計の基準に基づいて継続企業に関する事項を開示する必要がある場合には当該事項を開示する責任がある。

財務諸表監査における監査人の責任

監査人の責任は、監査人が実施した監査に基づいて、全体としての財務諸表に不正又は誤謬による重要な虚偽表示がないかどうかについて合理的な保証を得て、監査報告書において独立の立場から財務諸表に対する意見を表明することにある。虚偽表示は、不正又は誤謬により発生する可能性があり、個別に又は集計すると、財務諸表の利用者の意思決定に影響を与えると合理的に見込まれる場合に、重要性があると判断される。

監査人は、我が国において一般に公正妥当と認められる監査の基準に従って、監査の過程を通じて、職業的専門家としての判断を行い、職業的懐疑心を保持して以下を実施する。

- ・ 不正又は誤謬による重要な虚偽表示リスクを識別し、評価する。また、重要な虚偽表示リスクに対応した監査手続を立案し、実施する。監査手続の選択及び適用は監査人の判断による。さらに、意見表明の基礎となる十分かつ適切な監査証拠を入手する。
- ・ 財務諸表監査の目的は、内部統制の有効性について意見表明するためのものではないが、監査人は、リスク評価の実施に際して、状況に応じた適切な監査手続を立案するために、監査に関連する内部統制を検討する。
- ・ 経営者が採用した会計方針及びその適用方法の適切性、並びに経営者によって行われた会計上の見積りの合理性及び関連する注記事項の妥当性を評価する。
- ・ 経営者が継続企業を前提として財務諸表を作成することが適切であるかどうか、また、入手した監査証拠に基づき、継続企業的前提に重要な疑義を生じさせるような事象又は状況に関して重要な不確実性が認められるかどうか結論付ける。継続企業的前提に関する重要な不確実性が認められる場合は、監査報告書において財務諸表の注記事項に注意を喚起すること、又は重要な不確実性に関する財務諸表の注記事項が適切でない場合は、財務諸表に対して除外事項付意見を表明することが求められている。監査人の結論は、監査報告書日までに入手した監査証拠に基づいているが、将来の事象や状況により、ファン드는継続企業として存続できなくなる可能性がある。
- ・ 財務諸表の表示及び注記事項が、我が国において一般に公正妥当と認められる企業会計の基準に準拠しているかどうかとともに、関連する注記事項を含めた財務諸表の表示、構成及び内容、並びに財務諸表が基礎となる取引や会計事象を適正に表示しているかどうかを評価する。

監査人は、経営者に対して、計画した監査の範囲とその実施時期、監査の実施過程で識別した内部統制の重要な不備を含む監査上の重要な発見事項、及び監査の基準で求められているその他の事項について報告を行う。

利害関係

三井住友トラスト・アセットマネジメント株式会社及びファンドと当監査法人又は業務執行社員との間には、公認会計士法の規定により記載すべき利害関係はない。

以上

(注) 1. 上記は監査報告書の原本に記載された事項を電子化したものであり、その原本は当社が別途保管しております。

2. XBR Lデータは監査の対象には含まれていません。