

## 【表紙】

|               |  |
|---------------|--|
| 【提出書類】        | 有価証券報告書  |
| 【根拠条文】        | 金融商品取引法第24条第1項   |
| 【提出先】         | 関東財務局長   |
| 【提出日】         | 令和7年6月27日  |
| 【事業年度】        | 自 令和6年1月1日 至 令和6年12月31日  |
| 【会社名】         | 中国銀行股份有限公司<br>(Bank of China Limited)  |
| 【代表者の役職氏名】    | 会長 葛海蛟<br>(Ge Haijiao, Chairman)   |
| 【本店の所在の場所】    | 中華人民共和国 100818 北京市西城区復興門内大街1号<br>(No.1 Fuxingmen Nei Dajie, Xicheng District, Beijing 100818,<br>People's Republic of China) |
| 【代理人の氏名又は名称】  | 弁護士 藤田 元康  |
| 【代理人の住所又は所在地】 | 東京都千代田区丸の内二丁目1番1号 明治安田生命ビル<br>外国法共同事業法律事務所リンクレーターズ   |
| 【電話番号】        | 03 (6212) 1200   |
| 【事務連絡者氏名】     | 弁護士 宮下 公輔  |
| 【連絡場所】        | 東京都千代田区丸の内二丁目1番1号 明治安田生命ビル<br>外国法共同事業法律事務所リンクレーターズ   |
| 【電話番号】        | 03 (6212) 1200   |
| 【縦覧に供する場所】    | 該当なし   |

- (注) 1. 本書に記載の「香港ドル」は香港ドルを、「人民元」は中国の法定通貨を、「円」は日本円を指す。本書における一定の香港ドルまたは人民元金額は、便宜上、香港ドルの場合は2025年4月9日の株式会社三菱UFJ銀行が建値した対顧客電信直物売買相場の仲値である1香港ドル=18.72円により、人民元金額の場合は2025年4月9日の株式会社三菱UFJ銀行が建値した対顧客電信直物売買相場の仲値である1人民元=19.65円により円に換算されている。
2. 当行の会計年度は、1月1日に始まり、12月31日をもって終了する1年間である。
3. 本書中の表において記載されている計数は、単位未満の数値を原則として四捨五入しているため、合計は計数の総和と必ずしも一致しない場合がある。
4. 本書において、別段の記載がある場合を除き、下記の語は以下の意味を有するものとする。

|                     |  |
|---------------------|--|
| 「当行」または「当グループ」      | 中国銀行股份有限公司またはその前身および（文脈により別段に要求されない限り）中国銀行股份有限公司のすべての子会社   |
| 「定款」                | 当行における現在有効な「中国銀行股份有限公司定款」  |
| 「A株」                | 当行普通株式資本における1株額面金額1.00人民元の内資株で、関連する株式は上海証券取引所に上場（株式コード：601988）                                     |
| 「ベース・ポイント（Bp、Bps）」  | 金利または為替レートの変動に用いられる単位で、1ベース・ポイントは10,000分の1（0.01%）  |
| 「BOCアセット・インベストメント」  | 中銀金融資産投資有限公司（BOC Financial Asset Investment Co., Ltd.）   |
| 「BOCオペレーション」        | 香港証券取引所に上場している、シンガポールにおいてシンガポール会社法に基づき公開株式会社として設立された会社である中銀航空租賃有限公司（BOC Aviation Limited）          |
| 「BOCコンSUMER・ファイナンス」 | 中銀消費金融有限公司（BOC Consumer Finance Co., Ltd.）   |
| 「BOCフィナンシャル・テクノロジー」 | 中銀金融技術有限公司（BOC Financial Technology Co., Ltd.）   |
| 「中銀富登村鎮銀行」          | 中銀富登村鎮銀行股份有限公司（BOC Fullerton Community Bank Co., Ltd.）   |
| 「BOCインシュアランス」       | 中銀保險有限公司（Bank of China Insurance Company Limited）  |
| 「BOCライフ」            | 中銀集團人壽保險有限公司（BOC Group Life Assurance Co., Ltd.）   |
| 「BOCGインシュアランス」      | 中銀集團保險有限公司（Bank of China Group Insurance Company Limited）  |
| 「BOCGインベストメント」      | 中銀集團投資有限公司（Bank of China Group Investment Limited）   |
| 「BOCHK」             | BOCHK（ホールディングス）の完全子会社であり、香港特別行政区法に基づき設立された認可金融機関である中国銀行（香港）有限公司（Bank of China (Hong Kong) Limited） |
| 「BOCHK（ホールディングス）」   | 香港証券取引所に普通株式が上場されている、香港特別行政区法に基づき設立された会社である中銀香港（控股）有限公司（BOC Hong Kong (Holdings) Limited）          |
| 「BOCI」              | 中銀國際控股有限公司（BOC International Holdings Limited）   |
| 「BOCIM」             | 中銀基金管理有限公司（Bank of China Investment Management Co., Ltd.）  |
| 「BOCIチャイナ」          | 上海証券取引所に普通株式が上場されている、中国本土で設立された会社である中銀國際証券有限責任公司（BOC International (China) Co., Limited）           |
| 「BOCL」              | 中国銀行金融租賃有限公司（BOC Financial Leasing Co., Ltd.）  |
| 「BOC-サムスン・ライフ」      | 中銀三星人壽保險有限公司（BOC-Samsung Life Ins. Co., Ltd.）  |
| 「BOCウェルス・マネジメント」    | 中銀理財有限責任公司（BOC Wealth Management Co., Ltd.）  |
| 「CAS」               | 企業に関する中国会計基準   |
| 「中国中央部および南部」        | 本報告書においては、河南省、湖北省、湖南省、広東省、深圳市、広西自治区および海南省の支店を含む地域  |
| 「中国本土」              | 本報告書においては、香港特別行政区、マカオ特別行政区および台湾を除く中華人民共和国  |
| 「会社法」               | 中華人民共和國会社法   |
| 「CSRC」              | 中国証券監督管理委員会  |
| 「中国東部」              | 本報告書においては、上海市、江蘇省、蘇州市、浙江省、寧波市、安徽省、福建省、江西省、山東省および青島市の支店を含む地域  |
| 「香港交易所」             | 香港交易及結算所有限公司   |
| 「香港上場規則」            | 香港証券取引所の有価証券上場規則   |

|               |   |
|---------------|---|
| 「香港証券取引所」     | 香港聯合交易所有限公司   |
| 「H株」          | 当行普通株株式資本における1株額面金額1.00人民元の海外上場外資株で、関連する株式は香港証券取引所に上場しており香港ドルで売買される（株式コード：3988） |
| 「匯金公司」        | 中央匯金投資有限責任公司（Central Huijin Investment Ltd.）                                    |
| 「IFRS会計基準」    | 国際会計基準審議会により発行された国際財務報告基準   |
| 「社外取締役」       | 上海証券取引所上場規則および定款においていう社外取締役ならびに香港上場規則においていう社外非業務執行取締役                           |
| 「MOF」または「財政部」 | 中華人民共和国財政部  |
| 「NAFR」        | 国家金融監督管理総局およびその前身機関   |
| 「中国北東部」       | 本報告書においては、黒龍江省、吉林省、遼寧省および大連市の支店を含む地域  |
| 「中国北部」        | 本報告書においては、北京市、天津市、河北省、山西省および内モンゴル自治区の支店を含む地域ならびに本店                              |
| 「PBOC」        | 中国人民銀行  |
| 「PRC」         | 中華人民共和国   |
| 「人民元」         | 中国の法定通貨である人民元   |
| 「SAFE」        | 国家外貨管理局（State Administration of Foreign Exchange, PRC）                          |
| 「証券および先物条例」   | 証券および先物条例（香港特別行政区法例第571章）   |
| 「上海証券取引所」     | 上海証券交易所   |
| 「中国西部」        | 本報告書においては、重慶市、四川省、貴州省、雲南省、陝西省、甘肅省、寧夏回族自治区、青海省、チベット自治区および新疆ウイグル自治区の支店を含む地域       |

## 第一部【企業情報】

### 第1【本国における法制等の概要】

#### 1【会社制度等の概要】

##### (1)【提出会社の属する国・州等における会社制度】

当行は、中国で設立された有限株式会社として、かつ香港証券取引所および上海証券取引所に上場していることから、主に以下の3つの中国法令の適用を受ける。

- ・ 1993年12月29日の全国人民代表大会の常任委員会において制定され、1994年7月1日に施行され、1999年12月25日、2004年8月28日、2005年10月27日、2013年12月28日、2018年10月26日および2023年12月28日に改正された中国会社法（最新の改正法は2024年7月1日に施行された。）
- ・ 2023年2月17日にCSRCによって公布され、2023年3月31日に施行された国内企業の海外有価証券募集および海外上場に係る行政試行措置(以下「海外上場試行措置」という。)

以下は、現在施行され、当行に適用ある中国会社法および海外上場試行措置の概要である。

#### 設立

株式会社は、1人以上200人以下の発起人により設立することができるが、発起人の半数以上は、中国国内に居住する者でなければならない。当行は、中国会社法のもとで有限株式会社として設立された。すなわち、当行は法人であり、当行の登録資本金は均一の額面金額を有する株式に分割されている。当行の株主の責任は、保有株式の金額に限定され、当行は当行資産総額に等しい金額につき債権者に対して責任を負う。

中国会社法のもとで、当行は、法律および当行定款に従って中国の他企業に投資することができる。

発起人が株式公開により有限株式会社を設立する場合には、当該会社の設立時に発行される株式の全額の払込み完了後30日以内に、当該会社の創立総会を開催しなければならない。発起人は、創立総会の開催日の15日前までに、各引受者に対して創立総会の会日を通知するか、または創立総会について公告するものとする。創立総会は、議決権の過半数を有する株式の引受人が出席した場合に限り開催することができる。発起による有限株式会社の創立総会の議決権の保有およびその行使手続きは、当該会社の定款または発起人の契約に規定される。創立総会では、発起人が提案した定款の採択、取締役の選任および監査役の選任等の事項が審議される。総会の決議にはすべて、出席した引受人の有する議決権の過半数の賛成を要する。

創立総会の終了後30日以内に、会社の取締役会は、代表者が登記当局に対し会社の設立登記を申請する権限を付与するものとする。会社が正式に設立され法人格を有するのは、管轄工商行政管理局により営業許可証が発行された後である。

#### 登録資本金

当行の登録資本金は、国家工商行政管理総局に登録された払込資本金と同額である。中国会社法によれば、有限株式会社の登録資本金は、会社登記当局で登録された発行済株式資本総額であるものとする。

#### 株式の割当ておよび発行

当行の全株式発行は、平等および公正原則に基づいている。同一の種類に株式は等しい権利を有する。当行株式の発行毎に、払込金額を含むそれぞれの株式の割当条件は同一種類の他の当行株式と同じでな

ればならない。当行は、額面株式を額面金額でまたはそれを上回る金額で発行することができるが、額面金額を下回る金額でこれを発行することはできない。

当行は、当行株式を公募するためにCSRCの登録または記録手続に従わなければならない。

## 記名式株式

発起人は、金銭もしくは現物で、または資産、工業所有権、非特許技術、土地使用権、持分、請求権もしくは法的に譲渡可能で、その評価額に基づいて金銭で評価しうるその他の財産を抛出することにより、資本出資を行うことができる。当行は、海外で有価証券の募集および株式上場をすることにより、外国通貨または人民元建てで資金を調達することができる。中国においては、会社が発行した株式は記名式とする。

当行は、記名式で発行された当行株式全部について株主名簿を作成しなければならない。当行の株主の詳細、各株主が保有する当行株式の数および株主が当該当行株式の保有者となった日などの情報は、株主名簿に記載しなければならない。

## 増資

当行は、次の事項について当行の株主総会の承認を得て当行の新株式を発行することにより当行の株式資本を増加させることができる。

- ・ 新株の数および種類
- ・ 募集価格
- ・ 募集の開始および終了日
- ・ 既存株主に募集される新株式の数および種類
- ・ 無額面株式が発行されない場合、新株発行による手取金は登録資本金の額に含まれる。

当行が株式公募を実施する場合、当行は目論見書および財務報告書を発行し、申込簿を作成しなければならない。当行が当行の新株式の払込手続を完了した場合は、当行は、国家工商行政管理総局に登録資本金の増加を登記し、公告を行わなければならない。

## 減資

最低登録資本金要件を条件として、当行は以下の手続にしたがい、その登録資本金を減少することができる。

- ・ 当行は、その時点の貸借対照表およびその財産目録を作成しなければならない。
- ・ 登録資本金の減少は、株主総会において、株主により承認されなければならない。
- ・ 当行は、減資を承認する決議の採択後、債権者に対して10日以内に減資を通知し、30日以内に減資について新聞または国家企業信用情報公示システムにおいて公告を行わなければならない。
- ・ 当行の債権者は、法令により定められた期間内において、当行に対し、債務の弁済または当該債務を補填する担保の供与を要求することができる。
- ・ 当行が登録資本金を減額する場合は、法律で別段の定めがある場合、または定款に規定がある場合を除き、株主の資本拠出額または保有株式を相応に減額するものとする。
- ・ 当行は、国家工商行政管理総局で登録資本金の減少を登記しなくてはならない。
- ・ 当行は、関係監督当局から必要な承認を得なくてはならない。

## 株式の買戻し

当行は、(i)当行の登録資本金を減少するため、(ii)当行株式を有する他の会社と合併するため、(iii)当行株式を従業員持株制度または持株インセンティブに使用するため、(iv)当行の合併もしくは分割承認決議に反対票を投じた株主がそれを要求するため、(v)当行株式を転換社債の転換に使用するため、または(vi)当行の価値および株主資本を維持するために必要とされる場合にのみ、当行株式を買戻すことができる。上記(iii)、(v)および(vi)に規定される状況に基づき当行株式を買戻す場合は、公的かつ一元的な方法において取引を実行する。

当行株式の買戻しが上記(a)により実行される場合は、買戻された当行株式についてこれを10日以内に消却することを要し、またもし買戻しが上記(ii)または(iv)の理由でなされる場合は、6ヶ月以内に当行株式の当該部分を譲渡するかもしくは消却しなければならない。当行が上記(iii)、(v)または(vi)の理由により当行株式を買戻す場合は、当行が保有する当行株式の合計は当行の発行済株式総数の10%を上回ることができず、また3年以内に譲渡または消却されなければならない。

## 株式の譲渡

当行株式は、中国会社法、中国証券法にしたがって譲渡することができる。当行定款に株式譲渡の制限が付されている場合、株式譲渡は定款の規定に従って行われる。

当行取締役、監査役および上級経営陣は、これらの者が保有する当行株式とその変動を当行に申告しなければならない。任命時に設定された任期中、これらの者のいずれかにより各年に譲渡される株式は、これらの者の保有株式総数の25%を超えることができない。これらの者により保有される当行株式は、当行株式が証券取引所に上場および取引される日から1年以内にこれを譲渡することができない。これらの者のいずれかがその職でなくなった後半年以内は、かかる者は当行株式を譲渡してはならない。

中国会社法は、個人株主の株式保有割合について制限を課していない。

中国会社法の要求により、当行株式の譲渡は株主総会の会日前20日間または配当分配のために設定した基準日前5日間の期間中は株主名簿に登録できない。上場会社の株主名簿の変更について、法律、行政規則または国務院の証券規制当局に別段の定めがある場合には、当該規定が優先される。

## 株主

中国会社法に基づき、株主は以下の権利を有する。

- ・ 株主総会に本人として出席して議決権を行使し、または自らに代わって出席して議決権を行使するために代理人を選任すること
- ・ その株式保有割合に応じて配当およびその他の形の分配される利益を受取ること
- ・ 当行定款、株主名簿、株主総会議事録、取締役会会議議事録、監査役会会議議事録および財務報告書の検査を繰り返し実施し、当行の業務について提案および質問を行うこと
- ・ 適用法令にしたがい香港証券取引所または上海証券取引所において、当行株式の譲渡を行うこと
- ・ その保有割合に応じて清算時に会社の残余資産を受取ること
- ・ 会社の定款に定めるその他の株主の権利

株主の義務には、(i)法律、行政規則および会社の定款を遵守する義務、(ii)引受けた株式に関する払込金の支払義務、(iii)当該株主が引受けた株式に関して支払われることが合意された払込金額の範囲で会社の負債および債務に責任を有すること、ならびに(iv)会社の定款に指定された株主の義務が含まれる。

当行の株主の責任は、各株主が有している当行株式の金額に限定される。

## 株主総会

当行の株主は、株主総会において以下の権限を行使することができる。

- ・ 取締役および監査役を選任および解任し、また、取締役および監査役の報酬を決定すること
- ・ 取締役会および監査役会の報告書を審議および承認すること
- ・ 当行の利益分配案および損失補填案を審議および承認すること
- ・ 当行の登録資本金の増加または減少を承認すること
- ・ 社債発行を承認すること
- ・ 合併、分割、解散または清算を承認すること
- ・ 会計監査人を任命および解任すること
- ・ 当行の議決権の3%以上を有する株主が提出した提案を審議および承認すること
- ・ 当行定款の変更を承認すること。

株主総会は、年次株主総会と臨時株主総会からなる。年次株主総会は、毎年1回開催されるものとする。当行取締役会は、以下のいずれかの事由の発生後2ヶ月以内に臨時株主総会を開催する必要がある。

- ・ 取締役の数が中国会社法に規定される数を下回るかまたは当行定款に規定される数の3分の2を下回る場合
- ・ 補填されない当行の累積損失額が、当行の総資本金の3分の1に達する場合
- ・ 当行株式の10%以上を別々にまたは共同で有する株主による請求がある場合
- ・ 取締役会または監査役会が当該会議を必要と判断する場合

株主総会は、取締役会により招集され、取締役会会長が議長となる。

中国会社法に従い、日時、開催場所および議案が記載された招集通知は、定時総会の場合は20日前まで、臨時総会の場合は15日前までに全株主に届けられなければならない。単独でまたは共同で議決権の1%以上を保有する株主は、株主総会で審議するための議案を書面にて提出する権利を有する。書面による決議には、議題および決定事項を記載するものとする。株主総会に出席する各株主は、その保有する当行株式1株につき1議決権を有する。株主は、自らの代わりに株主総会に出席し、議決権を行使する代理人を任命することができる。株主総会で提案された普通決議は、本人または代理人による出席株主の議決権の過半数により採択されるものとする。ただし、特別決議および次の事項については本人または代理人による出席株主の議決権の3分の2以上の賛成を要する。(i)当行定款の改正、(ii)合併、分割または解散、(iii)資本増加もしくは減少、当行のいずれかの種類の株式、社債および有価証券の発行、および(iv)株主総会が会社としての当行に重大な影響を及ぼす可能性があり、特別決議により承認されるべきだと普通決議により決定したその他の事項。

## 取締役会

会社は、3名以上の構成員により構成される取締役会を有するものとする。中国会社法に基づき、取締役の任期は3年を超えることができない。取締役は、再選された場合、連続して任期を務めることができる。中国会社法に基づき、取締役会は、以下の権限を行使する。

- ・ 株主総会を招集し、株主に対して報告を行うこと
- ・ 株主総会において株主により決議された事項を実行すること
- ・ 事業計画および投資計画を決定すること

- ・ 利益分配案および損失補填案を作成すること
- ・ 合併、分割または解散についての計画を作成すること
- ・ 当行の登録資本金の増加もしくは減少案または社債発行案を作成すること
- ・ 当行の内部管理組織を決定すること
- ・ 当行の総経理の選任または解任、総経理の推薦に基づく会社の副総経理および財務責任者の選任または解任ならびにこれらの者の報酬を決定すること
- ・ 当行の基本運営システムを決定すること
- ・ 当行定款に規定されているか、または株主総会で付与されたその他の権限。

## 取締役会会議

中国会社法に基づき、当行取締役会は、少なくとも毎年2回定例会議を開催しなければならない。定例の取締役会会議の通知は、当該会議の会日の10日前までになされる。当行取締役会は、臨時取締役会を招集するための通知期間および方法を決定することができる。

取締役会会議の開催のためには当行取締役の過半数が出席しなければならない。当行取締役は、当行取締役会会議に自ら参加するか、または自己に代わって参加する別の当行取締役を任命することができる。すべての当行取締役会の決議は、当行取締役の過半数の賛成により可決されることを要する。取締役会会議で可決された決議はすべて当該会議の議事録に記録され、会議に出席した当行取締役および議事録を記録した者によって署名されることを要する。当行取締役会の決議が適用ある法令または当行定款もしくは株主総会決議に違反し、その結果、会社としての当行に重大な損害をもたらす場合、決議の可決に参加した当行取締役（決議に反対し、当該議事録にその反対の投票が記録されている者を除く。）は、当行に対して個人として責任を負う。

## 当行取締役会会長

当行会長は、当行取締役会の議決により選任され、過半数の当行取締役から承認されなければならない。会長は、当行を法的に代表し、次の権限を行使することができる。

- ・ 株主総会の議長を務め、当行取締役会会議を招集し、その議長を務めること
- ・ 当行取締役会の決議の実施状況を調査すること

## 取締役の資格

中国会社法に基づき、以下に定める者は、当行取締役を務めることはできない。

- ・ 民事責任を負うことができない、またはその能力が限定的である者
- ・ 収賄、汚職、財産の横領または社会経済秩序破壊の罪を犯し、刑事処分を受けた者、または政治的権利を剥奪された者であり、かつ、その刑期満了日から5年以上が経過していない者で、保護観察処分が宣告された者で、保護観察期間の満了日から2年を経過していない者。
- ・ 経営失敗により破産し清算された会社または企業の取締役、工場長またはマネージャーで、かかる会社または企業の破産または清算に個人として責任を負い、かつ、かかる会社または企業の清算の完了日より3年以上が経過していない者
- ・ 違法業務により営業許可を取消され、閉鎖を命じられた企業の法的代表者で、個人として当該取消について責任を負い、かつ、当該営業許可取消日または当該閉鎖発令日より3年以上が経過していない者

- ・ 期限の到来した比較的高額の債務を弁済しなかったため、人民法院により強制執行を受ける不誠実な当事者としてリストに記載された者

当行取締役として行為することに関するその他の欠格事由は、当行定款において定められている。

## 監査役会

中国会社法に基づき、監査役会は、3名以上の構成員から構成されるものとする。監査役会は、以下の権限を行使する。

- ・ 当行の財務の状況を調査すること
- ・ 当行取締役および上級役員を監督し、かかる者が法令および当行定款を遵守してその職務をしていることを確保し、また、法律、行政規則、当行定款または株主総会の決議に違反した取締役または上級経営陣を免責する提案を行うこと
- ・ 当行取締役および上級役員に対して、当行の利益に悪影響を与える行為の是正を要求すること
- ・ 臨時株主総会招集の提案を行うこと
- ・ 株主総会に議案を提出すること
- ・ 当行取締役または上級役員の行為が法令または当行定款に違反する場合は、当行取締役または上級役員に対して訴えを提起すること
- ・ 当行定款に規定されるその他の職務を遂行すること。監査役会の構成員には、当行の従業員および当行株主から選出された代表者が含まれる。当行取締役および上級役員は、監査役を務めることができない。当行監査役の任期は3年だが、再選された場合、当行監査役は連続して任期を務めることができる。中国会社法に基づいて当行取締役となることのできない欠格事由は、当行監査役に対しても適用される。

## 監査委員会

中国会社法に基づき、当行は、中国会社法で規定された監査役会の機能および権限を行使する、当行定款に基づき取締役で構成される監査委員会を設立することができ、監査役会の設立は要求されていない。上場会社が取締役会の監査委員会を設立する場合、取締役会は、以下の事項に関する決議を行う前に、監査委員会の全委員の半数以上の承認を得なければならない。

- ・ 会社の監査業務を行う会計事務所の選任および解任
- ・ 財務担当者の任命および解任
- ・ 財務および会計報告の開示
- ・ 国務院証券監督管理機関が定めるその他の事項

監査委員会は3人以上の委員から成り、委員の過半数は、会社における取締役以外の役職を兼任せず、また、会社の独立かつ客観的な判断に影響を及ぼす可能性のある会社との関係を有してはならない。会社の取締役である従業員代表は、監査委員会の委員を務めることができる。

## マネージャーおよび役員

会社は、取締役会により選任または解任されるマネージャーを有することが求められている。会社のマネージャーは、取締役会に対して責任を負い、定款に従ってまたは取締役会の権限の下で職務を遂行する。マネージャーは、議決権を持たない参加者として取締役会の会議に出席する。

中国会社法に基づく当行取締役の欠格事由は、当行のマネージャーおよびその他上級役員に対しても適用される。

会社の定款は、会社、会社の株主、取締役、監査役、マネージャーおよびその他の役員に対して拘束力を有するものである。かかる者は、会社の定款にしたがって、権利の行使、仲裁の申請および法的手続の申立てを行う権限を有する。

### 取締役、監査役およびその他の上級役員の義務

会社の取締役、監査役、マネージャーおよびその他の役員は、中国会社法に基づき、関連法令および定款を遵守しなければならない。取締役、監査役および上級役員は、会社に対して忠実義務を負い、自己の利益と会社の利益が相反する事態を回避するための措置を講じ、その権限を不正な利益の追求のために用いてはならない。取締役、監査役および上級役員は、会社に対して善管注意義務を負い、その職務を遂行するにあたり、会社の最善の利益となるよう、経営陣が通常有すべき合理的な注意を払わなければならない。取締役、監査役および上級マネージャーは、その権限を利用して賄賂やその他の違法な利益を受け取ってはならず、また、会社の財産を侵害してはならない。

取締役、監査役、マネージャーまたは役員がその職務を履行するに当り何らかの法令または定款に違反し、その結果会社が損失を蒙った場合、かかる者は会社に対して個人として責任を負う。

### 財務および会計

当行は、財務会計システムを構築することを要し、これは関連法令および財政部および国務院により規定される規則を遵守しなければならない。

当行はまた、各事業年度の終了時に財務書類を作成しなければならない。当行は、当行の年次株主総会の少なくとも20日前までに、当行の財務書類を当行株主の閲覧に供しなければならない。当行はまた、当行の財務書類を公告により公表しなくてはならない。

当行は、中国法令により、当行株主に利益を分配する前に当行の税引後利益について以下の繰入処分を行う必要がある。

- ・ 当行の税引後利益の10%を当行の法定準備金に繰入れること。ただし、当行の法定準備金の累計額が当行の登録資本金の50%に到達した場合は当該繰入れは不要である。
- ・ 当行の株主総会の承認を条件に、かつ法定準備金への所要金額の繰入れ後に当行の税引後利益から任意の金額を任意準備金に繰入れることができる。
- ・ 当行リスク・アセットの1%以上の別途積立金

損失の補填ならびに準備金および別途積立金への繰入れ後の税引後利益の残高は、当行株主にその持株数に応じて分配されることがある。

当行の法定準備金が前年からの損失を補填するのに十分でない場合、当期の当行利益は法定準備金に繰入れる前に当該損失を補填するために充当されなければならない。

当行の準備金は、法定準備金、任意準備金および資本準備金からなる。当行の資本準備金は、当行株式の額面金額超過金からなる。関連政府金融当局により要求されるその他の金額が資本準備金として処理される。

当行の準備金は、以下の目的のために充当されることを要する。

- ・ 損失の補填
- ・ 当行の事業拡張

- ・ 当行新株式による当行登録資本金への払込金。ただし法定準備金が登録資本金に振替えられる場合は、当該振替後の法定準備金は当行の登録資本金の25%を下回ることができない。

## 利益配当

海外上場試行措置は、当行が海外で有価証券の募集および株式上場をする場合は、配当を外国通貨または人民元建てで支払うことができる旨を定めている。

## 定款の変更

当行定款は、当行の株主総会の3分の2以上の賛成をもってのみ変更することができる。当行定款の変更は、当行が関係規制および行政機関から必要な承認を取得した後にのみ発効する。当行定款の変更が当行の事業登録情報に影響する場合、当行は免許の関連事項を変更するために関係政府部局に申請を行わなければならない。

## 合併および分割

当行株主は、すべての合併および分割を承認しなければならない。当行はまた、合併または分割について政府の承認を求めなければならない。中国において、合併は、吸収される会社の解散を伴う吸収合併または既存の当事会社を解散し新設会社を設立する新設合併のいずれかの方法により実施することができる。

当行の株主が合併案を承認する場合、当行は合併契約を締結し、当行の貸借対照表および財産目録を作成しなければならない。当行は、合併承認決議から10日以内に合併について当行の債権者に通知して、30日以内に新聞または国家企業信用情報公示システムにおいて合併の公告をしなければならない。当行の債権者は、一定の期間内に、残債務の弁済または当該債務にかかる担保の提供を当行に対して請求することができる。

分割の場合、当行は同様に、当行の貸借対照表および財産目録を作成し、当行の債権者に通知しなければならない。当行の債権者は、この場合も同様に、当行に対して残債務の弁済または担保の提供を要求することができる。

## 解散および清算

中国会社法に基づき、当行は、以下のいずれかの事由が生じた場合において解散および清算される。

- (i) 当行定款に規定する営業期間が満了した場合
- (ii) 当行の解散事由として当行定款で規定する事由の発生
- (iii) 当行株主総会が特別決議により当行の解散に賛成する場合
- (iv) 当行の解散をもたらす合併または分割
- (v) 当行が事業または経営上の重大な困難を経験し、これにより、もし当行が引続き存在し、当該困難が他の方法により解決できないと株主の利益が重大な損失を受ける場合に、人民法院が、10%以上の議決権を有する株主の申請に基づき当行を解散することを命令した場合
- (vi) 当行が法律または行政規則の違反により閉鎖命令を受けた場合

当行が上記(i)、(ii)、(iii)、(v)および(vi)の事由により解散される場合、清算手続きに移らなければならない。当行の清算義務を負う者としての取締役は、解散事由の発生後15日以内に清算委員会を設置し、清算を行わなければならない。清算委員会が指定された時までに設置されないときまたは清算委員会の設置後、清算を行わないときは、当行の債権者は清算委員会の委員を任命するために人民法院に申請することができる。

清算委員会は、当行の債権者に対して、その設置から10日以内に当行の解散を通知し、その設置から60日以内に当行の解散について新聞または国家企業信用情報公示システムにおいて公告を行わなければならない。債権者は、法律の定める期限内に清算委員会に対してその債権を届出なければならない。

清算委員会は、清算期間中以下の権限を行使する。

- ・ 会社の資産を精査し、貸借対照表および財産目録を作成すること
- ・ 債権者に通知し、または公告を行うこと
- ・ 会社の未成事業の処分および清算
- ・ すべての税残債務の支払
- ・ 会社の金銭債権債務の決済
- ・ 会社の債務を弁済した後の残余財産の分配
- ・ 民事訴訟において会社を代表すること

解散の場合、当行の資産は、清算関連の全費用、雇用者賃金、雇用者保険・法律上の補償、税残債務および当行の一般債務の支払に充当される。残余財産は、当行の株主にそのそれぞれの持分に応じて分配される。当行の資産が当行の負債の弁済または消滅に十分でない場合、清算委員会は人民法院に破産清算の申請を行うものとする。人民法院が破産申請を受理した後、清算委員会は、人民法院が指定した破産管財人に清算手続きを移行させる。

当行が清算手続にある場合、当行は新規事業に従事することができない。

清算手続終了により、清算委員会は、株主総会および人民法院に確認のため清算報告書を提出することを要する。清算委員会はまた、国家工商行政管理総局に当行の登録の抹消を申請しなければならない。

清算委員会の委員は、清算の職務を行い、誠実義務および善管注意義務を負う。清算委員会の委員は、清算の職務を怠ったことにより当行に損害が生じた場合、または故意または重大な過失により債権者に損害が生じた場合、その損害を賠償する責任を負う。

## 株券の喪失

株式が喪失、盗取または破損した場合、その株主は中国民事訴訟法の関連規定にしたがって、人民法院に対し、かかる株式の無効宣言の申立てを行うことができる。当該宣言がなされた場合、株主は、当行に対して、代替株式の発行を申請することができる。

「中国国外上場会社」（以下「上場会社」という。）が関連国内および外国法令を厳格に遵守すること、投資家に対する継続開示義務の誠実な履行および国内および外国資本市場における良い企業イメージを確立することをさらに促進するために、国家経済貿易委員会およびCSRCは1999年3月29日、共同で「中国国外上場会社の一層の規範的な事業および改革に関する意見」（以下「規範意見」という。）を発表した。規範意見は、上場会社とその支配法人（「支配法人」とは法人格を有する上場会社の支配持分を有する会社または企業をいう。）の関係および上場会社の管理組織の運営に適用される規則を定めている。

支配法人から上場会社の独立性を確保するために規範意見により課される制約は、以下を含む。

- ・ 支配法人の2名を超える上級経営陣のメンバーが上場会社の会長、副会長または執行取締役を務めておらず、支配法人の業務執行経営陣のメンバーが上場会社の常務取締役、副常務取締役、最高財務担当役員、最高営業役員または取締役会秘書役を務めないこと
- ・ 上場会社は半政府行政機能を廃止すること
- ・ 上場会社の監査役会は最低2名の社外監査役を有すること

規範意見は、厳密な意味では法律ではないが、中国政府が中国の会社による海外上場の申請を承認する前に規範意見の遵守について納得しなければならないので、中国におけるすべての海外上場会社に対して拘束力を有する。中国における上場会社の支配法人は通常、中国政府と緊密な関係を持つ国有企業であるので、中国政府は、規範意見が遵守されていることを確保するために、支配法人に対する内部監査を随時実施する。

## (2)【提出会社の定款等に規定する制度】

以下は、当行の定款を要約したものである。

### 当行取締役およびその他の上級役員

#### 当行株式の割当および発行を行う権限

当行定款には、当行株式の割当および発行を行う権限を当行取締役に付与する条項はない。

当行資本の増資案は、株主総会に承認のため提出されなければならない。かかる増資は、中国の管轄規制当局の事前の許可を条件とする。

#### 当行の固定資産を処分する権限

処分を予定する固定資産の予想価格と、当該処分提案の直前4ヶ月間に処分した固定資産により得た価額の合計額が、株主総会において提出された直近の貸借対照表に示される固定資産価額の33%を超える場合、当行取締役会は株主総会の承認を得ずに当該固定資産を処分し、または処分に同意してはならない。

かかる文脈において、固定資産の処分とは、抵当として固定資産を用いて担保権を設定する以外の方法による特定の資産に対する権利の移転を含む。

当行による固定資産処分の有効性は、前段落の違反による影響を受けない。

#### 報酬、補償金または職位の喪失に対する支払金

当行は、各当行取締役および各当行監査役とそれぞれの報酬に関する契約を書面により締結する。かかる契約の締結前に株主総会の事前の承認を得るものとする。かかる報酬には、以下が含まれる。

- ・ 当行の取締役、監査役または上級経営陣としての業務に対する報酬
- ・ 当行子会社の取締役、監査役または上級経営陣としての業務に対する報酬
- ・ 当行および当行子会社の経営またはその他業務の提供に対する報酬
- ・ 職位の喪失または退職に対する取締役および監査役に対する補償金

上述の規定に従って締結された契約に基づく場合の他、当行取締役または当行監査役は、上記事項に関して自らに支払われるべき利益につき、当行に対していかなる訴訟も提起できない。

報酬に関する当行と当行の各取締役または監査役との間の契約には、当行が買収された場合、当行の取締役または監査役が、株主総会における株主の事前の承認を得ることを条件として、その職位の喪失または退職に関する補償金その他の支払金を受領する権利を有する旨が規定される。

本項における「当行の買収」は、以下の意味を有する。

- ・ 第三者による、当行の全株主に対する株式公開買付け
- ・ 第三者による、当行定款に規定された意味における支配株主となることを目的とした株式公開買付け

該当する取締役または監査役が当行定款の上記規定に従わない場合、同人が受領した一切の金額は、当該買収申込を受けて所有する株式を売却した株主に帰属する。かかる金額を当該株主に対して按分比例により分配する上で生じた費用は、該当する取締役または監査役が負担し、当該金額からは控除されない。

#### 当行取締役、当行監査役、総裁およびその他上級役員に対する融資

当行は、関連当事者に対して信用貸付を提供してはならない。当行は、他の借入人に対する同種の融資の条件より有利な条件で関連当事者に保証付き融資を行ってはならない。

上記の関連当事者とは、

- ・ 当行の取締役、監査役、経営陣、与信 / 借入担当従業員およびそれらの直系親族
- ・ 上記の者が持分を有しているか上級経営陣の地位を有している会社、企業およびその他経済主体

#### 当行株式の取得に対する資金援助

当行または当行の子会社は、いかなる時も、いかなる手段によっても、当行株式を取得しようとしたまたは取得を予定している者に対して、いかなる種類の資金援助も行わない。かかる当行株式の取得者には、当行株式を取得するために直接的もしくは間接的に何らかの債務を負担する者も含む。

当行および当行の子会社は、いかなる時も、いかなる手段によっても、かかる取得者に対して、当該取得者が負う債務を軽減または免除する目的での資金援助を一切行わない。

ただし、以下の行為は禁止されていない。

- ・ 当行の利益のために誠実に行われ、その主たる目的が当行株式の取得にない場合、または当行の全社的計画において付随的な一部となっている場合の当行による資金援助
- ・ 適法な配当による当行の資産の分配
- ・ 配当としての株式の分配
- ・ 当行定款に基づいた、当行の登録資本金の減資、当行株式の買戻しまたは当行の株式資本構成の調整等
- ・ 事業の範囲内および通常の事業における当行による融資の提供（ただし、当行の純資産がこれにより減少してはならず、または資産がこれにより減少する場合には、資金援助は分配可能利益から供与されなければならない。）。
- ・ 従業員持株制度に拠出するための当行による資金の供与（ただし、当行の純資産がこれにより減少してはならず、または資産がこれにより減少する場合には、資金援助は分配可能利益から供与されなければならない。）。

上記規定に関して、

- ・ 「資金援助」とは以下の意味を含む（ただし、これらに限定されない。）。
  - 贈与
  - 保証（債務者の債務の履行を担保するための保証人による債務負担または資産の提供を含む。）、補償（当行自身の債務不履行に起因する補償を除く。）または免責もしくは権利放棄
  - 融資の供与または当行が先履行義務を負う契約の締結、かかる融資もしくは契約の当事者の変更、およびかかる融資または契約に基づく権利の譲渡
  - 当行が支払不能に陥ったときまたは純資産を有さないとき、または当行の純資産の著しい減少につながるような、当行によって付与されるその他の形態での資金援助

- ・ 「債務負担」には、契約または取決めの締結（それらが執行可能か否か、およびそれらが債務者単独でもしくはその他の者と共同で負担するものであるか否かを問わない。）またはその他の方法により財務状態に変動を生じさせる債務者による債務負担を含む。

#### 当行との契約における利害関係の開示

当行の取締役、監査役、総裁およびその他の上級経営陣が、締結されたかまたは計画されている当行の契約、取引または取決め（ただし、当該者自身に関する当行との役務提供契約を除く。）につき、直接または間接に重大な利害関係を有する場合、当該者は、かかる事項が通常の場合であれば当行取締役会の承認を要するか否かにかかわらず、当該利害関係の性質および程度を可及的速やかに当行取締役会および当行監査役会に開示しなければならない。

利害関係を有する当行の取締役、監査役、総裁またはその他の上級経営陣が、当該利害関係を上記の規定に従い当行取締役会に対して開示しており、かつ当該事項が、当該者が定足数に算入されず、かつ議決権を行使することができない形での当行取締役会において承認を受けた場合を除き、当行は、かかる契約、取引または取決めは取り消すことができる。ただし、当該取締役、監査役、総裁またはその他の上級経営陣の義務違反に気付かずに行為した善意の当事者に対してはこの限りではない。

当該契約、取引または取決めの締結が当行により最初に検討されるよりも前に、当行の取締役、監査役、総裁またはその他の上級経営陣が、通知に明示された理由によって、当行が締結する可能性のある契約、取引または取決めについて利害関係を持つ旨記載した書面による通知を当行取締役会へ付与する場合、かかる取締役、監査役、総裁またはその他の上級経営陣は、上記の目的上、その通知が明らかにする範囲内において、当該者の利害関係の開示を行ったものとみなされる。

#### 報酬

当行取締役の報酬については、株主総会において株主による承認を受けなければならない。上記「報酬、補償金または職位の喪失に対する支払金」を参照されたい。

#### 退任、選任および解任

当行は、取締役会を設置する。当行取締役会は、12名ないし17名の当行取締役により構成され、そのうち少なくとも3名は社外取締役（少なくとも1名の会計専門家を含む。）とし、かつ、社外取締役は少なくとも当行取締役会メンバーの総数の3分の1を占めなければならない。また、総裁、副総裁またはその他役員である当行取締役は3分の1以内とする。当行取締役会は、会長を1名および副会長を1名置く。

当行取締役は、株主総会において選任または変更され、任期は国务院銀行規制当局による承認日から数えて3年とする。当行取締役の任期満了時に再選された場合には、当行取締役は連続した任期を務めることができる。株主総会は、当行取締役の任期満了前に、普通決議により当行取締役を、特別決議により社外取締役を（いずれの契約に基づく損害賠償請求を侵害することなく）解任することができる。

当行取締役は、当行の株式を保有する必要はない。

以下の者は、当行の取締役、監査役、総裁またはその他の上級経営陣を務めることができない。

- ・ 民事責任を負うことができない、またはその能力が限定的である者
- ・ 汚職、贈収賄、財産の侵害もしくは横領によりまたは社会的もしくは経済的秩序を乱したことにより刑事処分を受けた者であり、かつ、かかる刑期終了日から5年以上が経過していない者、または犯罪行為により政治的権利を剥奪されていた者であり、かかる刑期の終了日から5年以上が経過していない者

- ・ 経営失敗により破産し、または清算された会社または企業の元取締役、元工場長または元経理（マネージャー）であり、かかる会社または企業の破産に対して個人的に責任を負い、かつ、かかる会社または企業の破産または清算の完了日から3年以上が経過していない者
- ・ 法律違反により営業許可の取消を受けた会社または企業の法律上の代表者を務め、かつかかる違反に対して個人的に責任があり、かつかかる営業許可の取消日より3年以上が経過していない者
- ・ 信認義務に違反したことおよび職務の誠実・勤勉な履行を怠ったことにより、他の商業銀行または金融機関を解職された者
- ・ 高リスクの金融機関の主要役員を務め、自らが当該金融機関の営業停止または資産の喪失に責任を有していないことを証明できない者
- ・ 当行に延滞債務がある個人または企業の従業員
- ・ 相当程度の額の個人延滞債務を有する者
- ・ 刑法違反により司法当局の犯罪捜査下にあり、かつ当該捜査が終了していない者
- ・ 法律および行政規制により、企業の指導者として行為できない者
- ・ 自然人以外の者
- ・ 銀行および金融機関の取締役、監査役、総裁またはその他上級経営陣を務めることを国務院の銀行規制当局により禁じられている者
- ・ 現在、国務院の証券規制当局により市場への参加を禁じられており、かかる禁止が取消されていない者
- ・ 関連管轄当局により有価証券関連法令の規定に違反したとの裁定を受けた者で、かかる裁定が詐欺行為または不誠実行為を含んでおり、かつかかる裁定から5年以上が経過していない者

当行の取締役、総裁または上級経営陣が善意の第三者に対して当行に代わってなす行為の有効性は、その現在の地位、選任における規則違反または資格の欠如により影響を受けることはない。

当行の議決権付株式総数の3%以上を（単独または他者と共同で）保有する株主は、株主総会に書面による提案を提出することにより当行取締役の候補者を指名することができる。ただし、当行取締役候補者の人数は当行定款の規定に従うものとし、選出される人数を超過してはならない。株主総会は各候補者につき個別に投票を行う。

当行取締役は毎年、行内での当行取締役会会議の3分の2以上に本人が出席しなければならない。当行取締役は、2回の会議に連続で本人が出席しないかまたは他の当行取締役に代理出席を委任しない場合には、職務の履行を行うことができないとみなされ、当行取締役会は、かかる取締役の代替を株主総会に提案するものとする。

当行定款には、定年前の当行取締役の退職または非退職に関する規定はない。

以下の者は、当行の社外取締役を務めることができない。

- ・ 当行または当行が過半数持分を有するかもしくは事実上支配している企業において役職に就いている者
- ・ 当行の議決権付株式総数の1%以上を保有する株主、またはかかる株主の支配株主もしくは事実上の支配者、または上記の企業株主において役職（社外取締役の役職を除く。）に就いている者
- ・ 当該者の社外取締役の役職への任命に先立つ3年間に当行または当行が過半数持分を有するかもしくは事実上支配している企業において役職（社外取締役の役職を除く。）に就いている者

- ・ 当行に延滞債務を返済していない企業において役職に就いている者
- ・ 法律、会計、監査および経営コンサルティング等の分野において当行と業務上の関係または利害関係を有する企業において役職に就いている者
- ・ 当行に支配されるかまたは様々な方法で重大な影響を受けるその他の者
- ・ 上記の者の近親者（「近親者」とは、配偶者、親、子、祖父母および兄弟を意味する。）
- ・ 国務院の銀行規制当局、上場地の規制当局およびその他の規制当局が指定または決定するその他の者

当行の社外取締役の任期は3年とする。社外取締役は、任期満了時に再選され得る。社外取締役は、合計6年を超えて当行社外取締役を務めてはならない。

当行の社外取締役が当行取締役会の会議に3回連続で自ら出席しない場合には、当行取締役会は、かかる当行の社外取締役の代替を株主総会に提案するものとする。

当行の社外取締役の選任は以下の方法で行われる。

- ・ 当行の取締役会、監査役会および単独または共同で当行の議決権付株式の1%以上を保有する株主は、当行の社外取締役の候補者を指名することができる。当行の社外取締役は、株主総会における選挙で決定される。
- ・ 候補者の当行の社外取締役への指名前に、当該者の同意を取得しなければならない。指名者は、候補者の職業、学歴、専門的資格、職歴および兼任する職務すべて等の詳細事項を十分に了知していなければならない。当行の社外取締役としての地位に就くための候補者の資格および独立性を宣言するものとする。候補者は、自らと当行の間には独立した意思決定および客観的判断に影響するいかなる関係もないとの声明を公表する。
- ・ 当行取締役会は、当行の社外取締役が選任される株主総会の招集前に、適用ある規則および規定に従って、上記の情報を公表する。
- ・ 当行は、当行の社外取締役が選任される株主総会の招集後に、候補者全員の関連資料を国務院の銀行規制当局に同時に提出するものとする。

## 義務

法律、行政規則または当行株式が上場される証券取引所の上場規則により課された義務に加え、当行の取締役、監査役、総裁およびその他上級経営陣は、当行により付与された職務および権限の行使において、各株主に対して以下の義務を負うものとする。

- ・ 当行が事業免許に規定された事業範囲を超えた行為を行わないようにすること
- ・ 当行の最善の利益のために誠実に行為すること
- ・ いかなる方法でも当行の財産（当行にとって利益となる機会を含むがそれに限定されない。）を剥奪しないこと
- ・ 株主からその個人的権利または利益（配当権および議決権を含むがそれらに限定されない。）を剥奪しないこと。ただし、当行定款に従って株主総会に提出され、可決された当行再編に基づく場合を除く。

当行の取締役、監査役、総裁およびその他上級経営陣は、その権利の行使または義務の履行において、同様の状況において合理的かつ慎重な者が行う場合と同様の相当な注意、勤勉および技能をもって行為する義務を負う。

当行の取締役、監査役、総裁およびその他上級経営陣は、その義務の履行において、誠実性および信頼性の原則に則らなければならない、個人の利益と義務の相反がある立場には置かれたいとする。かかる原則には、以下の義務の履行が含まれる（がそれらに限定されない。）。

- ・ 当行の最善の利益のために誠実に行為すること
- ・ 自らの職務および権限の範囲内で権限を行使し、かかる権限を超えて行為しないこと
- ・ 付与された裁量権を自ら行使し、他者に操作されないこと、ならびに法律および行政規則により許可された場合または株主総会の事前の情報開示に基づく同意がある場合を除き、自らの裁量権の行使を他者に委任しないこと
- ・ 同一種類の株主に公平であり、かつ異なる種類の株主に公正であること
- ・ 当行定款に別段に規定される場合または株主総会の事前の情報開示に基づく同意がある場合を除き、当行と契約もしくは取決めを締結せず、または取引をしないこと。ただし、かかる契約、取引または取決めが当行の通常の業務範囲内のものであり、かつ関連当事者取引管理に関する当行の規則に準拠している場合はその限りでない。
- ・ 株主総会の事前の情報開示に基づく同意なくして、当行の財産をいかなる方法においても自らの利益のために使用しないこと
- ・ 自らの職務および権限を、賄賂またはその他の形態の違法所得を受領するための方法として利用しないこと、ならびにいかなる方法でも当行の財産（当行にとって利益となる機会を含むがそれに限定されない。）を違法に私物化しないこと
- ・ 株主総会の事前の情報開示に基づく同意なくして、当行の取引に関して手数料を受領しないこと
- ・ 当行定款を遵守し、誠実に義務を履行し、当行の利益を保護し、当行における地位、職務および権限から個人の利益を追求しないこと
- ・ 株主総会の事前の情報開示に基づく同意なくして、いかなる方法でも当行と競合しないこと
- ・ 当行の資金を横領せず、適用ある規制に違反して他者に当行の資金を貸与せず、自らの名義または別名義で開設した自らの口座に当行の資産を預金せず、当行の株主またはその他の個人の債務に対する担保提供のために当行資産を利用しないこと
- ・ 株主総会の事前の情報開示に基づく同意なくして、任期中に取得した当行に関する秘密情報を開示せず、かかる情報を当行の利益以外のために利用しないこと。ただし、かかる情報は、以下の場合には裁判所またはその他の政府当局に開示することができる。
  - 法律により要求される場合
  - 公益のために要求される場合
  - 当該取締役、監査役、総裁またはその他上級経営陣自身のために要求される場合

当行の取締役、監査役、総裁またはその他上級経営陣は、以下の者または機関（以下「関係者」という。）をもって、当該取締役、監査役、総裁またはその他上級経営陣が禁止されている行為をなさしめてはならない。

- ・ 当行の当該取締役、監査役、総裁またはその他上級経営陣の配偶者または未成年の子供
- ・ 当行の取締役、監査役、総裁もしくはその他上級経営陣または上記項目に記載された者の受託者
- ・ 当行の取締役、監査役、総裁もしくはその他上級経営陣または上記2項目に記載された者のパートナー

- ・ 当行の取締役、監査役、総裁もしくはその他上級経営陣が個人で、または上記3項目に記載された者もしくは当行の他の取締役、監査役、総裁もしくはその他上級経営陣と共同で、実際に支配している会社
- ・ 上記項目に記載された方法にて支配された会社の取締役、監査役、社長またはその他上級経営陣

当行の取締役、監査役、総裁およびその他上級経営陣の信託義務は、必ずしも任期終了とともに終了しない。当行の企業秘密に関する守秘義務は、任期終了後も事実上残存する。その他の義務の継続期間は、公平性の原則に従って決定され、任期終了時から関連事項の発生時までの経過期間ならびに当行との関係が解除された状況および条件を考慮される。

当行の取締役、監査役、総裁またはその他上級経営陣が当行に対する義務に違反した場合、当行は、法律および行政規則が規定する権利および救済に加え、以下を行う権利を有するものとする。

- ・ 当該取締役、監査役、総裁またはその他上級経営陣に対し、義務不履行により当行が被った損害を補償するよう要求すること
- ・ 当行が当該取締役、監査役、総裁もしくはその他上級経営陣との間で、または（第三者が当行を代表する当該取締役、監査役、総裁もしくはその他上級経営陣が当行に対する義務に違反していることを了知しているかまたは了知すべき場合に）当該第三者との間で締結した契約もしくは取引を解除すること
- ・ 当該取締役、監査役、総裁またはその他上級経営陣に対し、義務不履行により発生した利益を引渡すよう要求すること
- ・ 当該取締役、監査役、総裁またはその他上級経営陣が受領した、当行が受領するはずであった金員（手数料を含むがそれに限定されない。）を回収すること
- ・ 当該取締役、監査役、総裁またはその他上級経営陣に対し、当行が受領するはずであった金員について獲得したかその可能性のある利息の返還を要求すること

当行の取締役、監査役、総裁またはその他上級経営陣は、当行定款に特定された状況を除き、事前の情報開示を受けた株主総会により特定の義務違反について免責されることができる。

#### 借入権限

当行定款には、

- ・ 当行による社債およびその他有価証券の発行を提案する権限を当行取締役に付与する規定、および
- ・ 社債およびその他有価証券の発行につき特別決議による株主総会での株主の承認を要する旨を定める規定

以外に、借入権限を行使する方法についての明確な規定がなく、またかかる権限を変更できる方法について明確な規定がない。

#### 設立書類の変更

当行は、法律、行政規則および当行定款の要件に従い、その定款を変更することができる。

当行は、以下の状況のいずれかが発生した場合、当行定款を変更する。

- ・ 中国会社法、中国商業銀行法またはその他関連法令の改正後、当行定款に記載された条項のいずれかが改正法および行政規則の規定に相反することとなった場合
- ・ 当行に一定の変更が生じ、当行定款に規定された一定の条項に相反することとなった場合

- ・ 株主総会が当行定款の改正決議を採択した場合

株主総会決議により可決された当行定款の変更は、関連当局の承認に服する。

## 株式

当行は、常に普通株式を有するものとする。当行は、優先株式またはその他の種類の株式を、国務院の証券規制当局または国務院が認可する部局の関連する手続きを経て有することができる。優先株式とは、会社法に基づき、一般に規定される普通株式以外に、別途規定されるその他の種類の株式をいう。かかる優先株式の保有者は、普通株式の保有者に優先して当行の利益および残余財産の分配を受ける権利を有する。ただし、かかる優先株式の保有者の有する当行の経営および意思決定に参加する権利ならびにその他の権利は制限されるものとする。

## 種類株式の既存株主の権利の変更

当行の異なる種類の株式を保有する株主は、種類株式の株主である。異なる種類の株主は、法律、行政規則および当行定款に従って権利を享受し、義務を負うものとする。

他の種類株式の株主に加え、国内投資株式および海外上場外国投資株式の株主は、異なる種類株式の株主とみなされる。

設立株主が保有する当行株式は、国内外の双方で取引可能な普通株式であり、他の株式すべてと同一かつ同等の権利を享受する。当行の新規株式公開および公開取引後、国務院または国務院が授権する認可当局の承認を得て、かかる普通株式は、その全部または一部が海外上場外国投資株式に転換され、海外の証券取引所で公開取引することができる。設立株主が保有する当行株式の海外上場外国投資株式への転換は、上場地の規制当局の承認または当行の他の株主の承認を要しない。

当行による種類株式の株主の権利の変更または廃止案は、株主総会における株主の特別決議および当行定款に従い別途開催される、当該種類株主の種類株主総会における承認を受けるものとする。ただし、国内外の法律、行政規則もしくは上場地の規則の改正または国内外の規制当局が発表した決定もしくは命令によって一定の種類株主の権利が変更または廃止される場合には、株主総会または種類株主総会における承認を要しない。

以下の各号の状況に該当する場合、種類株主の権利は変更または廃止されたとみなされる。

- ・ 当該種類株式の増減または当該種類株式が享受するのと同様またはそれ以上の議決権、分配権その他特別な権利を伴う種類株式の増減
- ・ 当該種類株式の全部もしくは一部のその他の種類株式への交換の実施、または別の種類株式の全部もしくは一部の当該種類株式への転換もしくは転換権の付与
- ・ 当該種類株式に付される未払配当金または累積配当金に対する権利の解除または縮小
- ・ 当該種類株式に付される配当優先権または当行清算中の残余財産分配優先権の縮小または解除
- ・ 当該種類株式に付される転換権、オプション、議決権、譲渡権、引受権または当行証券の取得権の拡大、解除または縮小
- ・ 当該種類株式に付される、特定の通貨により当行から支払金を受領する権利の消滅または縮小
- ・ 当該種類株式が享受するのと同様またはそれ以上の議決権、分配権その他特別な権利が付される新たな種類の株式の創出
- ・ 当該種類株式の譲渡もしくは所有に対する制限またはかかる制限の強化

- ・ 当該種類もしくは別種類の当行株式を引き受けまたは当該種類もしくは別種類の当行株式に転換する権利の発行
- ・ 別の種類の株式に対する権利または特別な権利の拡張
- ・ 再編中に、異なる種類の株主に異なる程度の責任を負担させることとなる当行の再編
- ・ 当行定款に含まれる「種類株主決議の特別手続」に関する規定の変更または廃止

利害関係を有する株主（以下に定義する。）は、種類株主総会における議決権を有さない。

種類株主総会決議は、当該種類株主総会において出席し、かつ種類株主総会において議決権を有する種類株主の議決権総数の3分の2以上の賛成をもってのみ可決される。

当行が種類株主総会を招集する場合、当該種類の株主名簿に登録されているすべての種類株主に対し、当該種類株主総会における議事ならびに会日および会場を通知した招集通知を種類株主総会の会日前までに書面により付与する。当該招集通知の発行時期は、定款の関連規定に従って決定される。

種類株主総会の招集通知は、当該種類株主総会における議決権を有する種類株主に対してのみ送付すれば足りる。

種類株主総会は、株主総会の方法と可能な限り同じ方法により運営される。当行定款上の株主総会の運営方法に関する規定は、種類株主総会についても適用される。

以下の各号のいずれかに該当する場合、種類株主総会における決議のための特別手続は適用されない。

- ・ 株主総会において特別決議による株主の承認を受け、当行が、12ヶ月毎の間隔で個別または同時に国内投資株式および海外上場外国投資株式を発行し、発行される国内投資株式および海外上場外国投資株式がそれぞれの発行済株式数の20%以下に相当する場合
- ・ 国内投資株式および海外上場外国投資株式の発行計画が、国務院の証券規制当局による認可を受けた日から15ヶ月以内に完了する場合
- ・ 国務院または国務院が授権する認可当局の承認を得て、設立株主が保有する当行株式が海外上場外国投資株式に転換され、海外の証券取引所で公開取引が可能となる場合

種類株主の権利に関する規定上、「利害関係を有する株主」とは以下の各号の株主をいう。

- ・ 当行定款に基づく、当行の全株主を対象とする按分比例による一斉買戻しまたは証券取引所における公開取引による当行株式の買戻しの状況においては、当行定款に定義された支配株主が「利害関係を有する株主」となる。
- ・ 当行定款に基づく証券取引所外で行う相対取引による当行株式の買戻しの場合は、当該契約に関係する株式の保有者が「利害関係を有する株主」となる。
- ・ 当行の組織再編の場合は、再編案に基づき同一の種類株主に課せられた義務よりも軽い義務を負う株主、または同再編案において同一の種類株主の他の株主の一般的利害関係とは異なる利害関係を有する株主が「利害関係を有する株主」となる。

## 決議 - 過半数を要する

株主総会における決議は、普通決議と特別決議とに区分される。

普通決議は、当該総会に出席している株主（代理人を含む。）により表象される議決権の過半数の賛成票により可決される。

特別決議は、当該総会に出席している株主（代理人を含む。）により表象される議決権の3分の2以上の賛成票により可決される。

優先株式の株主の種類株主決議については、優先株式の議決に関する当行定款の特別規定にも従うものとする。

## 議決権

普通株式の株主（代理人を含む。）は、株主総会において、保有する議決権付株式の数に応じて議決権を行使ことができ、各株式には1個の議決権が表象される。優先株式の株主（代理人を含む。）が普通株式の株主とは別に種類株主決議を行うときは、各優先株式には1個の議決権が表象される。

以下のいずれかの事由を除いては、優先株式の株主は、株主総会の会議には出席せず、またその保有する株式に議決権はない。

- 1．優先株式と関連する当行定款の条項を改正する場合
- 2．一回のまたは累計の当行の登録資本の減資が当行の登録資本の10%を超える場合
- 3．当行が合併、分割、解散し、または会社形態を変更する場合
- 4．優先株式を発行する場合
- 5．当行定款に規定するその他の事由

上記の事項の決議については、会議に出席した普通株式の株主（議決権が回復した優先株式の株主を含む。）が保有する議決権の3分の2を超える議決をもって可決しなければならないことに加え、さらに会議に出席した優先株式の株主（議決権が回復した優先株式の株主を含まない。）が保有する議決権の3分の2を超える議決をもって可決しなければならない。

当行が累計して3会計年度または連続して2会計年度、（約定に基づき）配当金を支払わない場合、株主総会が約定に基づき当年の利益を分配しないとする旨を承認した翌日から、優先株式の株主は、株主総会に出席し、普通株式の株主と共に議決する権利を有するものとする。優先株式の議決権が回復した後、かかる優先株式の各保有者は、疑似転換価額に基づくかかる優先株式の疑似転換から生じる議決権数の権利を有するものとする。当初の疑似転換価額は、優先株式の発行についての取締役会決議が公告される20取引日前の当行の普通株式の平均取引価格とする。疑似転換価額に適用される調整方法と、当行定款第16条に規定する強制転換価額に適用される調整方法は、一致するものとする。優先株式の株主の回復した議決権は、当行により、当年の配当金が全額支払われるまで継続するものとする。

当行定款に株主の議決権について制限がある場合には、かかる制限によるものとする。当行が保有する当行株式には議決権は付されていない。

総会での議決権数による採決においては、2議決権以上有する株主（代理人を含む。）は、すべての票を統一的に行使する必要はない。

賛否同数の場合、挙手による採決か投票による採決かにかかわらず、総会の議長には、1票の追加投票権が付与される。

## 年次株主総会の要件

年次株主総会は、毎年1回、前会計年度終了後6ヶ月以内に開催され、当行取締役会により招集され、当行取締役会会長により主宰される。

## 会計および監査

当行は、法律、行政規則ならびに金融業規制当局によって策定された中国において一般に公正妥当と認められた会計基準および国務院の銀行規制当局により公布された規則に従い、会計制度を確立する。

当行の財務報告書は、年次株主総会の開催日の20日前に株主の縦覧に供される。各株主は、財務報告書の写しを入手する権利を有する。

当行の財務書類は、中国の一般に公正妥当と認められた会計基準および法令に従って作成されるほか、国際会計基準または中国本土外の当行株式の上場地の会計基準に従って作成される。2種類の会計基準に従って作成された財務書類間に重大な相違がある場合は、かかる相違についてそれらの財務書類の注記に記載する。任意の会計年度に当行が税引後利益を分配する際には、かかる2つの財務書類に記載されたうち低い方の税引後利益が適用される。

当行が公表もしくは開示する中間決算または中間財務情報の作成および提示もまた、中国の一般に公正妥当と認められた会計基準および法令に従うほか、国際会計基準または中国本土外の当行株式の上場地の会計基準のいずれかに従って作成されなければならない。

当行は、財務報告書を各会計年度に2度公表する。すなわち、中間財務報告書は各会計年度の上半期終了後60日以内に、年次財務報告書は各会計年度終了後120日以内に公表される。

### 株主総会の招集通知および総会における議事

株主総会は、年次株主総会と臨時株主総会とに分類される。

以下の状況のいずれかの発生から2ヶ月以内に臨時株主総会が招集される。

- ・ 当行取締役の人数が中国会社法に規定された人数または当行定款が要求する人数の3分の2を下回った場合
- ・ 当行の未補填損失額が当行の払込済資本金総額の3分の1に達した場合
- ・ 当行株式の10%以上を単独または共同で保有する株主が臨時株主総会の招集を書面により要求した場合
- ・ 当行取締役が必要と判断した場合または当行監査役会が株主総会の招集を要求した場合
- ・ 半数以上の当行の社外取締役（2名以上）が臨時株主総会の招集を要求した場合
- ・ 半数以上の当行の社外監査役（2名以上）が臨時株主総会の招集を要求した場合
- ・ その他、法律、行政規則、部局規則または定款が定めるその他の場合

当行の議決権付株式の3%以上を単独または共同で保有する株主は、株主総会招集の10日前に当行取締役会に特別議案を提案し、書面により提出する権利を有するものとする。当行は、かかる議案の受領後2日以内に他の株主に通知し、当該議案が株主総会における株主の責務の範囲内の事項である場合、当該議案を株主総会の議案に含めるものとする。

当行が株主総会を招集するときは、会日前に、当該総会の議事ならびに会日および会場を通知する書面による招集通知を株主総会に出席する権利を有する登録株主全員に対して付与する。年次株主総会の招集通知は、会日の20日前までに付与する。臨時株主総会の招集通知は会日の15日前までに付与する。海外上場地の規制規則により厳格な要件がある場合は、当該要件が適用される。

関連する法令、上場地の規則および当行定款に別段に規定されない限り、株主総会に出席する権利を有する株主（株主総会において議決権を有するか否かを問わない）に対して、株主名簿に記載された受取人の住所宛に国際速達便または郵便料金前納の方法により送付する。国内投資株式の株主の場合、株主総会の招集通知は公告によっても行うことができる。かかる公告は、定款に定められた期間中に、証券取引所

のウェブサイトまたは国務院証券規制当局の要件を満たすメディア上でなされるものとする。公告がなされた場合、すべての国内投資株式の株主は当該株主総会の通知を受領したものとみなす。

通知を取得する権利を有する者に対して偶発的に招集通知が送達されなかったこと、または当該者が通知を受領していないことにより、株主総会および株主総会で採択された決議が無効となることはない。

株主総会の招集通知は、以下の要件を満たしていなければならない。

- ・ 書面によること
- ・ 株主総会の場所および日時を指定すること
- ・ 株主の持分について株主総会の出席資格を付与された日を記載すること
- ・ 株主総会の議案を説明すること
- ・ 議案について、株主が十分な情報に基づき決定を下せるよう、必要な情報提供および説明を行うこと。かかる原則は、当行による他社との合併、株式の買戻し、株式資本の再編またはその他の組織再編（それらに限定されない。）に関する議案にも適用され、提案する取引の条件および契約（もしあれば）を提示しなければならない、かつ当該取引の理由および効果を誠実に説明しなければならない。
- ・ 議題に関して当行の取締役、監査役、総裁またはその他の上級経営陣が有する利益相反の性質および範囲（もしあれば）を開示し、当該議題が株主としての当該取締役、監査役、総裁またはその他の上級経営陣に及ぼす影響が同一の種類株主の利害関係に及ぼす影響と異なる場合は、その影響の性質および範囲について説明すること
- ・ 総会において提出される特別決議案の全文を記載すること
- ・ 総会に出席し議決権を行使することのできる株主は、自身に代わり総会に出席し議決権を行使する1名以上の代理人を指名する権利を有し、かつ代理人は株主である必要がないことを明示すること
- ・ 当該総会に関する議決権行使委任状の提出時期および提出先を明示すること
- ・ 総会について常設された連絡先担当者の氏名および電話番号を記載すること

特別決議による株主総会の事前の承認なくして、当行は、当行の取締役、監査役、総裁またはその他の上級経営陣以外の者に対して、当該者に当行の重要な業務管理の全部または一部を委任する契約を締結してはならない。

次の各号の事項は、株主総会において普通決議により決議される。

- ・ 当行取締役会および当行監査役会の業務報告
- ・ 当行取締役会により作成された利益処分案および損失処理案
- ・ 当行取締役会および当行監査役会の構成員の推薦・解任（社外取締役の解任ならびに従業員代表監査役の推薦および解任を除く。）、報酬およびその支払方法
- ・ 当行の年次予算案および最終予算、貸借対照表、損益計算書ならびにその他の財務書類
- ・ 当行財務書類の定期的な法定監査を行う会計監査人の任命または解任
- ・ 法律、行政規則または当行定款に従って特別決議により採択されるべき事項以外の事項

次の各号の事項は、特別決議により承認される。

- ・ 当行の登録資本の増資または減資ならびにあらゆる種類の株式、ワラントおよびその他これらに準ずる証券の発行

- ・ 当行社債の発行
- ・ その他有価証券の発行計画または上場計画
- ・ 1年以内に行われる当行の総資産の30%超の金額を有する重要な資産または担保権の購入または売却
- ・ 当行の分割、スピンオフ、合併、解散、清算または組織再編
- ・ 当行定款の改正
- ・ 社外取締役の解任
- ・ 当行株式の買戻し
- ・ 株式報奨制度
- ・ その他、法令、当行定款およびその性質上当行に重大な影響を及ぼす可能性があるため特別決議により採択されるべき事項であるとして株主総会において普通決議により規定される事項

## 株式譲渡

法律および行政規則に別段に規定されない限り、また国務院の銀行規制当局により要求されない限り、当行の株式は法律に従って制限なしに自由に譲渡可能である。全額払込済の海外上場外国投資株式については、当行定款に規定されている要件が満たされない限り、当行取締役会は譲渡証書の受諾を拒否することができ、かつかかる拒否について理由の説明を行う必要はない。

株主名簿のいかなる部分に対する修正または改正も、かかる株主名簿が保持されている場所の法律に従って行われる。

株式譲渡による変更は、株主総会の期日前、または当行が配当分配のために定めた基準日ならびに法律、行政規則、当行株式が遵守しなければならない上場地の証券監督当局が定めた規定および関連する要件により定められた基準日前に株主名簿に行われなければならない。

投資家およびその関連当事者ならびに共同で行為する者が、単独また共同で当行の発行済株式総数の5%以上を当初または累積的に保有しようとする場合、国務院の銀行規制当局の事前の承認を得なければならない。

## 当行自己株式買戻しに関する当行の権能

当行は、適用ある法律、行政規則および上場地の上場規則により許可された場合には、当行定款に定める手続に従って得られた承認ならびに国務院の銀行規制当局およびその他管轄規制当局の承認を得た上で、以下の状況において当行株式の買戻しを行うことができる。

- ・ 当行の減資
- ・ 当行の株式を保有する他社と合併する場合
- ・ 従業員持ち株制度または株式報奨制度を使用する場合
- ・ 当行の統合および分割に関する株主総会決議に異議を唱える株主が保有する株式の買戻し請求がある場合
- ・ 当行が発行する転換社債の転換のために株式を使用する場合
- ・ 当行の企業価値および株主利益を維持するために必要な場合
- ・ その他法律および行政規則により認められた状況

当行は政府関係当局の承認を受けて以下の方法のいずれかにより株式を買戻すことができる。

- ・ 株主全員に対するその持分に応じた株式の買戻しの申出
- ・ 証券取引所における公開取引および集中取引による株式の買戻し
- ・ 証券取引所外での相対取引による株式の買戻し
- ・ その他法律、行政規則および関連規制当局により認められた方法

当行が相対取引によって自己株式を買戻す場合、当行定款に従って、事前に株主総会の承認を得なければならない。当行は、上記と同様に得られた株主の事前承認により、締結済みの買戻しに関する契約を解除もしくは変更し、またはかかる契約による権利を放棄することができる。

上記段落の目的上、株式の買戻契約には、買戻義務が引受けられ、買戻権が取得される契約が含まれる（がそれらに限定されない。）。

当行は、自己株式の買戻契約または当該契約に基づきいかなる権利も譲渡してはならない。

当行は、自社株式の買戻しにより買戻した株式が消却された場合において、当行の登録資本に変動があったときは、登録資本の変更の登記を国家工商行政管理総局に申請しなければならない。

当行登録資本金の額は、消却された当行株式の額面総額に応じて削減される。

当行が清算手続中でない限り、当行は当行発行済株式の買戻しに関しては下記の条項に準拠しなければならない。

- ・ 当行が額面金額で自己株式を買戻す場合、その支払いは当行の分配可能利益またはかかる旧株の買戻しを行う目的で発行される新株式の発行手取金からなされる。
- ・ 当行が額面金額にプレミアムを付した額で自己株式を買戻す場合、その額面金額分の支払については当行の分配可能利益またはかかる旧株の買戻しを行う目的で発行される新株式の発行手取金からなされる。額面金額を超過する部分についての支払は、以下のように処理される。
  - 買戻される当行株式が額面金額で発行されていた場合には、かかる支払は当行の分配可能利益からなされる。
  - 買戻される当行株式が額面金額を超過する価額で発行されていた場合には、かかる支払は当行の分配可能利益またはかかる旧株の買戻しを行う目的で発行される新株式の発行手取金からなされるが、新株式の発行手取金から支払われる金額は買戻された当行株式の発行時に当行が受領した超過金総額を上回ってはならず、また買戻し時点における当行の資本準備金勘定の金額（新株式の額面超過金を含む。）を上回ってはならない。
- ・ 以下に関する当行による支払いは、当行の分配可能利益から行われる。
  - 当行株式の買戻権取得
  - 当行株式の買戻契約の変更
  - 株式買戻契約に基づく当行の義務の免除
- ・ 当行の登録資本金が関連規則に従い消却済株式の額面総額分減じられた後、額面金額で株式を買戻すために当行の分配可能利益から控除した金額は、当行の資本準備金勘定に振替えられる。

#### **当行子会社が当行株式を所有する権限**

当行定款に、当行子会社による当行株式の保有を制限する条項はない。

#### **配当およびその他の利益分配方法**

当行の利益分配は、以下の原則に基づくものとする。

1. 当行は株主の利益率を十分に考慮すると共に、当行の長期的利益、全株主の全体的な利益および当行の持続可能な発展も考慮する。
2. 当行は、当行定款に規定された比率に従った利益の分配を毎年行う。
3. 当行は、現金配当を利益分配の優先的形態として採択する。
4. 利益分配方針は、継続性および安定性を維持する。

普通株式を保有する株主に関する当行の利益分配方針は以下の通りである。

1. 当行は、現金、株式、または現金と株式の組合せを、分配の形態として採択することができる。
2. 特別の事由がある場合を除き、当行は、当該年度に利益が存在し、累積未処分利益がプラスである場合は分配の形態として現金を採用し、かつ現金の分配は、当行の税引後普通株主帰属利益の10%以上であるものとする。特別の事由には、当行の重要な投資、当行の自己資本比率が国務院の銀行規制当局およびその他の規制当局の要件に満たない場合、もしくは国務院の銀行規制当局ならびにその他の規制当局が当行の配当を制限するための規制措置を課す場合、または戦争、天災および当行の業務に多大な影響を与えるその他の不可抗力事象を含む。
3. 当行が好調に運営されており、取締役会が当行の株価が当行の株式資本の規模に相関しないと見なしており、株式配当が当行の全株主の利益全体の拡大をもたらす場合、上記の現金配当の要件が満たされていることを条件として、取締役会は株式配当の計画を提案することができる。株式による利益分配は、株主総会での決議により採択され、国務院の銀行規制当局に報告しその承認を受ける。

不可抗力事象（戦争および天災、規制方針の大幅な変更、当行の事業に大きな影響を与える外部事業環境の変化または当行の事業状況の大幅な変化等）が生じた場合、当行は利益分配方針を修正することができる。

取締役会は、当行の利益分配方針の修正に関する特別論文(disquisition)を作成し、修正の詳細な理由を示し、さらに修正についての報告書を作成する。それと同時に、社外取締役の意見を求め、特別決議の承認を受けるため当行の株主総会に提出する。適用ある法律、行政規則および上場している取引所の上場規則の下で許可を受けている場合、利益分配方針の修正を考慮する際に、当行は株主にオンライン投票を提案する。

当行の利益分配計画は、総裁により策定され、検討材料として取締役会および監査役会に提出される。取締役会は、利益分配計画の根拠について十分に検討した後に、決議し、承認を求めためその決議を株主総会に提出する。適用ある法律、行政規則および上場している取引所の上場規則の下で許可を受けている場合、利益分配方針の修正を考慮する際に、当行は株主にオンライン投票を提案する。

現金配当が、前述の特別の事由ゆえに当行定款に規定された比率に達しない場合、取締役会は、株主総会の決議案においてその理由を説明する。

当行が、前述の特別の事由ゆえに現金配当の分配を行わない場合、取締役会は、非分配、準備金の具体的な使途、期待投資収益率およびその他の関係する事項に関して、特別な声明を発表する。かかる声明は、意見を求めるため独立役員に提出され、承認を求めため株主総会に提出される。前述の声明は、当行が選択するメディアにも開示される。

当行の株主総会において現金による利益分配に関する決議の承認後、当行は、株主総会から2ヶ月以内に配当金の分配を完了する。配当が株式により分配される場合には、かかる分配は、株主総会において決議が採択され、国務院の銀行規制当局の承認を受けてから2ヶ月以内に完了しなければならない。株式払

込請求前に株主により払込済の金額には利息が付されうるが、それによって株主は、かかる払込済の金額に関してかかる金額の満期日前に宣言される配当分配に参加する資格を有するわけではない。

優先株式を保有する株主に関する当行の利益配分方針は以下の通りである。

当行の優先株式を保有する株主は、普通株式を保有する株主に優先して、約定した額面配当率に従い利益分配を受ける権利を有するものとする。当行は、優先株式を保有する株主に対し、現金で配当金を支払わなければならないが、また、優先株式を保有する株主に対し約定した配当金を全額支払うまで、当行は普通株式を保有する株主に対し、利益を分配してはならない。

当行の発行した優先株式の配当率は、市場調査法または規制当局が認めるその他の方法に従い確定される。当行の発行済優先株式には配当性向が適用され、異なる間隔で調整され得る。配当性向は基準金利に固定金利マージンを加えたものであり、すなわち優先株式の発行後一定期間は配当率が変更されず、その後は一定期間ごとに基準金利が調整され、各調整期間中の配当性向は変更されない。当行の非公開に発行された優先株式の額面配当性向は、発行前の直近の2会計年度の当行の年平均の加重平均純資産収益率より大きくなってはならない。

当行の優先株式の配当金は、累積しないものとする。即ち、優先株式を有する株主に対し支払われなかった配当金の不足額は、次の年度に持ち越されないものとする。

当行の発行した優先株式を保有する株主に対し、約定した配当率に従い配当金が支払われた後は、かかる優先株式を保有する株主は、普通株式を保有する株主とともに残余利益の分配には参加しない。

当行は、優先株式の配当金の支払いを取り消す権利を有し、かかる取消しは債務不履行とならない。当行は、取り消した配当金をその他の期限の到来した債務の返済に用いることができる。かかる取消しは、普通株式を保有する株主に対する利益分配の制限を構成する以外は、当行に対してその他の制限を構成するものではない。

当行は、中国国外で上場された外国投資株式の受取代理人を任命し、かかる受取代理人は当該株主の代理として、分配された配当金および中国国外で上場された外国投資株式に関して支払われるその他の金員を受領する。

香港で上場された外国投資株式の保有者の代理として当行に任命された受取代理人は、「受託者条例」に基づく信託会社として登録された会社とする。

関連する中国法、行政規則および規則に準拠した上で、当行は、請求のない配当を剥奪することができるが、かかる剥奪は、配当の宣言から6年以上または適用ある法律によるより短い期限の経過後にのみ行使することができる。

## 代理人

当行の総会に出席しかつ議決権を行使できる株主は、自らに代わり出席しかつ議決権を行使する代理人として1名以上の者（株主であると否とを問わない。）を指名する権利を有する。かかる代理人は、その委任に従い、以下の各号の権利を有する。

- ・ 株主総会における株主の発言権
- ・ 単独または共同で議決権数による採決を要求する権利
- ・ 挙手または議決権数により議決権を行使する権利。ただし、2名以上の代理人を指名している株主の代理人は、議決権数によってのみ議決権を行使できる。

株主は、株主もしくは書面により株主に授権された代理人の署名を付した書面により、代理人を指名する。株主が法人である場合、社印を押捺するかその取締役もしくは適法に授権された代理人が署名を行う。

法人株主の場合、当該法人の法定代表者、または当該法人の法定代表者により株主総会に出席する権限を付与された者が代理人となる。株主総会に参加する当該法人の法定代表者は、身分証明書、法人株主の法定代表者であることを証明する証明書および株式保有証明書を提示する。代理人が株主総会への出席を委任された場合、代理人は、身分証明書、法人株主の法定代表者が発行した書面による議決権代理行使委任状または授権書を提示する。

株主が代理人に株主総会への出席を委任するために発行される議決権代理行使委任状には、以下を記載しなければならない。

- ・ 代理人の氏名
- ・ 代理人の議決権
- ・ 株主総会の議事で審議される個々の議案に対して、株主が決議に賛成、反対または棄権する旨を記載した指示
- ・ 株主総会の議事に組入れられる可能性のある特別動議に対する代理人の議決権の有無。議決権を有する場合は、いかなる議決権を行使すべきかについての具体的指示
- ・ 委任状の発行日付および有効期間
- ・ 株主または書面により委任された代理人の署名または印章。株主が法人である場合、委任状には社印を押捺し、その取締役またはその適法に授権された代理人が署名しなければならない。

代理人を指名するために当行取締役会が株主に対し発行する委任状の書式は、当該株主が代理人に対し投票の賛否または棄権の指示ができ、かつ株主総会で審議される各議題について個別の指示を付与できる自由な選択肢を付与するものとする。かかる委任状用紙には、株主からの指示がなければ、代理人が適当であると思料するとおりに投票できる旨を記載する。

議決権委任状の条件に従い付与された議決権は、株主が死亡し、行為能力を喪失し、議決権行使前に代理権もしくは署名した証書を取消し、または議決権行使前に当該株式が譲渡された場合にも、代理権議決行使委任状の条項に従い投じた議決権は有効である。ただし、当該株主総会の開始前に当行がかかる事由に関する書面による通知を受領している場合にはその限りでない。

#### **株主の権利（株主名簿閲覧の権利を含む。）**

当行の株主は、以下の権利を享受する（当行定款に優先株式の株主の権利について別途規定がある場合には、かかる規定によるものとする。）。

- ・ 所有株式数に応じて配当その他利益分配を受領する権利
- ・ 株主総会に出席し発言する権利または代理人に株主総会の出席を委任する権利
- ・ 所有株式数に応じて議決権を行使する権利
- ・ 当行の事業運営を監督し、それによって提案および質問を提起する権利
- ・ 法律、行政規則および当行定款に従い株主が保有する株式を譲渡、寄付または質入れする権利
- ・ 以下の権利を含む、法律、行政規則および当行定款に従い関連情報を入手する権利
  - 関連費用の支払後、当行定款の写しを取得する権利

- 合理的な費用の支払後、以下の書類を閲覧し複写する権利
  1. 株主総会議事録
  2. 当行の株式資本状況および債券の副本
  3. 当行が公表した財務・会計報告および中間報告書ならびに年次報告書
  4. 株主名簿の全部
  5. 前会計年度末以降当行が買戻した自己株式の種類ごとの額面総額、数、最高価格および最低価格、ならびにかかる目的のために当行が支払った費用を示す報告書
- ・ 当行の解散または清算時にその所有する株式数に応じて残余財産の分配に参加する権利
- ・ 法律、行政規則および当行定款により許可されるその他の権利

### 詐欺行為または強迫に関する少数株主の権利

支配株主は、法律、行政規則または当行株式の上場地の上場規則により課される義務に加え、議決権行使の際に、下記のような当行の他の株主の全部または一部の利益を侵害する決定をなしてはならない。

- ・ 当行取締役または当行監査役を、当行の最善の利益の下に誠実に行為しなければならないという義務から免除すること
- ・ 方法を問わず、当行取締役または当行監査役の行為が、本人の利益のためまたは他者の利益のために、当行資産（当行にとって利益となる機会を含むがこれに限定されない。）を剥奪することを承認すること
- ・ 当行取締役または当行監査役が、本人の利益のためまたは他者の利益のために、他の株主の権利を剥奪することを承認すること。かかる権利には分配の権利および議決権を含むがこれらに限定されない（ただし、当行定款に従って株主総会に提出され、株主総会において承認された当行の再編に基づく場合を除く。）。

当行定款において、「支配株主」とは以下の条件のいずれかを満たす者を意味する。

- ・ 単独でまたは他者と共同で、当行取締役の過半数を選任する権利を有する者
- ・ 単独でまたは他者と共同で、当行の議決権の30%以上を行使する権能またはかかる行使を支配する権能を有する者
- ・ 単独でまたは他者と共同で、当行株式の30%以上を所有する者
- ・ 単独でまたは他者と共同で、その他の方法で当行の事実上の支配権を取得しうる者

### 清算手続

当行は、以下のいずれかの事由が発生した場合、法律に基づき解散し、清算される。

- ・ 株主総会において解散決議が可決された場合
- ・ 当行の合併または分割に伴い解散が必要となった場合
- ・ 当行が、支払期限の到来した債務を弁済できず法律上の破産宣告を受けた場合
- ・ 当行が、定款第270条に従って裁判所により解散された場合
- ・ 当行が、法律または行政規則違反により法律上閉鎖を宣告された場合

当行取締役会が（破産宣告による清算以外の場合）当行の清算を決定する場合、当該提案を審議するために招集される株主総会の通知に、当行取締役会が当行の状況を精査した結果、当行が清算の発表から12ヶ月以内にその債務を全額弁済できると判断している旨の記述を記載する。

当行の解散および清算は、中国会社法および中国商業銀行法のもとで規定される関連規定に準拠するものとする。

当行の清算決議が株主総会により採択されたときに、当行取締役会の職務および権限は直ちに停止する。

当行は、清算期間中は、新事業に従事することはできない。

清算委員会は、株主総会の指示に従い、毎年最低1回株主総会に対し、清算委員会の収支、当行の事業および清算の進捗状況について報告し、かつ、清算完了時に株主総会に対し最終報告を提出しなければならない。

## 当行および当行株主にとって重要なその他の条項

### 総則

当行は、存続期限のない有限株式会社である。

当行定款が効力を生じた日より、当行定款は当行の組織および活動、ならびに当行と各株主の間の権利および義務、さらに株主間の権利および義務を規制する法的に拘束力を有する公文書となる。

当行は、法律に従って他の有限責任会社および株式会社に投資することができ、投資先に対する当行の責任は当該投資先への資本出資額に限定される。

当行はその業務上および事業展開上の必要性に鑑み、かつ関連法および行政規則に従い、株主総会の個別の決議および国务院の銀行規制当局の承認の取得後、以下の方法により株式資本を増加させることができる。

- ・ 公募
- ・ 私募
- ・ 既存株主に対する新株式の発行
- ・ 既存株主に対する株式配当
- ・ 資本準備金の繰入
- ・ 転換社債の発行
- ・ 管轄監督当局に承認されたかまたは法律および行政規則により認められたその他の方法

当行の新株式発行による増資は、当行定款に従い承認された後、関連ある国法および行政規則に規定される手続に従って行われる。

当行は、当行定款の規定に従って登録資本を減ずることができる。減資は、中国会社法、中国商業銀行法ならびにその他の法律、行政規則および当行定款に規定される手続に従って行われる。

当行が減資を行う場合、貸借対照表および資産目録を作成しなければならない。

当行は当行の債権者に対し当行が減資を決議した日から10日以内にその旨を通知し、かつかかる決議日から30日以内に新聞に公告を掲載する。債権者は当行から通知を受領後30日以内に、またかかる通知を受領しなかった債権者の場合は新聞公告の掲載日から45日以内に、当行に対し債務の全額弁済または返済に対する相応の保証の提供を要求する権利を有する。

減資後の当行の登録資本金は、法定最低額を下回ってはならない。

当行の株式の株主は、以下の各号を含む義務を負う（当行定款に優先株式の株主の義務について別途規定がある場合には、かかる規定によるものとする。）。

- ・ 当行定款を遵守すること
- ・ 引受株式数および引受けの方法に応じて払込金額を支払うこと
- ・ 法律および行政規則による別段の規定がない限り、当行に株式買戻しを要求しないこと
- ・ 自己資金であって正当な資金を原資として当行に出資すること。法令および行政規則に別段の定めがある場合を除き、委託資金、借入金等の自己資金以外の資金を出資に使用しないこと
- ・ 持株比率および持株機関の数は規制要件を遵守し、当行株式の保有を他人に委託せず、または他人の委託を受けないこと
- ・ 法令および規制要件に従い、財務情報、持株構成、出資金の出所、支配株主、実質的支配者、関連当事者、共同行為者、最終受益者、他の金融機関への出資およびその他情報を当行に誠実に提供すること
- ・ 株主の支配株主、実質的支配者、関連当事者、共同行為者および最終受益者に変更があった場合、関連する株主は、法令および規制の規定に従い、適時に書面により当行に通知すること
- ・ 株主が合併・分割に遭遇した場合、または更正、管財人指定、買収および解約等の業務停止処分を受けた場合、または解散、清算、破産手続きに入った場合、または法定代理人、商号、事業所、事業内容等の重要事項に変更が生じた場合には、法令および諸規則に従い、関連する情報を適時に書面により当行に通知すること
- ・ 株主が保有する当行株式が、訴訟、仲裁、司法当局による法的強制措置、質権の設定または解除に関与している場合、法令および諸規則に従い、関連情報を適時に書面により当行に通知すること
- ・ 株主がその所有する当行株式を譲渡し、質入れし、または当行と関連する取引を行う場合には、法令および諸規則を遵守し、他の株主および当行の利益を損なわないこと
- ・ 株主およびその支配株主・実質的支配者は、株主の権利を濫用するかまたは、関連する関係を利用し、当行、当行の他の株主および利害関係者の正当な権利および利益を損なわないこと。定款に基づき取締役会および上級経営陣が享受する意思決定権および経営権に干渉しないこと。取締役会および上級経営陣の承認を得ることなく、当行の運営および経営に直接介入しないこと
- ・ 当行にリスク事象や重大な法令違反が発生した場合、規制当局と協力して調査を行い、リスクに対処すること
- ・ 法律、行政規則、諸規則および当行定款により課されるその他の義務を遵守すること

株主は当行の株式引受時に当該株式の引受人が合意した条件を超えて、株式資本にさらに拠出する義務を負わない。

重大なリスクが発生した場合に対応する損失吸収力およびリスク軽減対策を確立しなければならない。

#### 当行取締役会秘書役

当行取締役会は秘書役を置く。秘書役は当行の上級経営陣である。

当行取締役会秘書役の主要な職務は以下のとおりである。

- ・ 当行取締役会の日常業務の処理において当行取締役を支援し、当行取締役と当行の関連部署との間の通信に責任を負い、当行取締役が義務を遂行するために必要な情報および書類が提供されるよう確保し、当行取締役が継続的に銀行業務に関連する規制当局の規則、政策および要件を理解するよう助言し、指摘し、および確保し、当行の取締役および総裁がその権限の行使および職務の遂行において法令、上場地の証券規制当局の関連規定、当行定款およびその他関連規定に従うことを支援すること
- ・ 当行取締役会会議および株主総会の開催手配および準備、これらへの出席をし、取締役会会議の議事録の作成および署名責任を負い、会議においてなされた決議および決定が法的手続に準拠することを確保し、当行取締役会決議の実施状況を積極的に監視し、関連する会議手続および適用規則に関する質問に当行取締役向けに回答すること
- ・ 監査役会会議および上級経営陣の関連会議に出席すること
- ・ 当行が完全な設立書類および記録を維持することを確保すること
- ・ 当行が管轄当局が要求する書類および報告書を法律に従い作成・提出することを確保すること
- ・ 株主名簿、当行取締役会印およびその他関連情報を備置し、当行の株式の管理、登録および処分に関連する事項を取扱い、当行の株主名簿が適切に作成され、当行の関連記録および書類に対する権利を有する者が適時にかかる記録および書類を入手できることを確保すること
- ・ 当行の情報開示に責任を負い、当行の情報開示が適時、正確、合法的、真正かつ完全であることを確保すること
- ・ 当行取締役会および専門委員会の授権された権限の行使を支援すること
- ・ 市場における広報に責任を負い、訪問および応接業務を調整し、投資家との関係を処理し、規制当局、投資家および仲介機関との関係を維持し、広報関係を調整すること
- ・ 当行の重要な戦略的決定に諮問および助言を提供すること
- ・ 当行株式が上場されている国・地域の管轄証券規制当局の適用法令および規則に従い関連する研修を行い、かかる研修において当行取締役を補佐すること
- ・ 当行定款に規定され、または取締役会より授権されたその他の義務を履行すること

#### 当行監査役会

当行は監査役会を有する。当行監査役会は、5名ないし9名の当行監査役から構成され、当行監査役のうち1名が議長を務める。当行監査役会の議長の任免は、当行監査役全員の3分の2以上の投票により決定される。各当行監査役の任期は3年とし、再選により更新することができる。当行社外監査役は、合計6年を超えて務めることはできない。

当行の取締役、総裁、およびその他の上級経営陣は当行監査役を兼任してはならない。

当行監査役会は、当行の監査機関であり、株主総会に対して責任を有し、以下の職務を遂行する。

- ・ 取締役会が堅実な運営理念、価値原則および当行に適した展開戦略を設定するように監督する。当行の発展戦略の妥当性と堅牢性を評価し、評価報告書を作成する。
- ・ 当行の財務活動を検討・監督する。
- ・ 当行取締役、監査役および上級経営陣の職務の履行を監督し、取締役の選任・就任手続を監督し、取締役、監査役および上級経営陣の職務の履行について総合的評価をし、法律、行政規則、当行定款または株主総会決議に違反する当行取締役および上級経営陣の任免を提案する。
- ・ 当行取締役、総裁および上級経営陣に対して、当行の利益を損なう行為を是正するよう要求する。

- ・ 必要に応じて、辞職する当行取締役および上級経営陣に対する監査を行う。
- ・ 必要に応じて、当行の業務上の意思決定、リスク管理および内部統制を監督・検査し、是正を促す。
- ・ 当行取締役会が株主総会に提出することを企図する財務報告、営業報告および利益の分配計画等の財務情報を精査し、意見を述べ、疑念があれば、当行の名義で、当該情報の再検討を支援するため公認会計士または開業監査人を任命する。
- ・ 当行取締役、当行取締役会会長および上級経営陣に対して質疑を行う。
- ・ 当行の報酬管理体制・方針および上級経営陣報酬計画の適切性および合理性を監督し、監査役報酬（または手当）に関する提案をし、これを審議のために株主総会に提出する。
- ・ 必要に応じて、当行の経営判断、リスク管理および内部統制に関して、会長、取締役および上級経営陣に質問するための会議の招集を提案する。監督、検査および是正を促すための臨時株主総会の招集を提案する。取締役会が会社法に基づく株主総会の招集および主宰の義務を怠った場合、株主総会の招集し、主宰する。
- ・ 株主総会に提案を行う。
- ・ 当行を代表して当行取締役もしくは上級経営陣と交渉し、または当行取締役もしくは上級経営陣に対して訴訟を提起する。
- ・ 法律、行政規則および当行定款に規定されるか、または株主総会により承認されたその他の職務。

当行監査役は、議決権を有さない出席者として当行取締役会会議、取締役会の専門委員会会議および上級経営陣の会議に出席して意見を述べることができ、当該会議での決定事項について質問または助言を行う権利を有する。

監査役会の下に、職務履行・デューデリジェンス監督委員会および財務・内部統制監督委員会が設置されている。監査役会は、必要に応じて新たな専門委員会を設置し、既存の委員会を再編することができる。監査役会の専門委員会はすべて、監査役会に責任を負い、監査役会の職務履行に当たって監査役会を支援する。監査役会は、監査役会の各専門委員会について議事規則を策定する。

職務履行・デューデリジェンス監督委員会は、取締役会、取締役および上級経営陣の職務履行およびデューデリジェンスの監督に責任を負う。

財務・内部統制監督委員会の委員長は、社外監査役が務める。同委員会は、当行の財務管理、内部統制、リスク管理およびコンプライアンス管理等に責任を負う。

#### 当行総裁

当行総裁は、当行取締役会に対して説明責任を有し、以下の権限を行使する権利を有する。

- ・ 日常的な管理、業務および会計管理の責任者となり、当行取締役会に報告義務を負う。
- ・ 当行の年間事業計画および投資計画の実施を組織する。
- ・ 当行取締役会決議の執行を組織する。
- ・ 事業計画および重要な投資計画につき、上級経営陣を代表して当行取締役会に提出し、当行取締役会の承認を得た後、それを実施する。
- ・ 当行の年次予算案および最終予算を策定し、当行取締役会に提案する。
- ・ 当行の利益処分案および損失処理案を策定し、当行取締役会に提案する。

- ・ 当行の登録資本の増減、その他有価証券の発行および当行社債の発行に関する計画を策定し、当行取締役会に提案する。
- ・ 当行の基本的な経営システム、内部管理枠組みおよび重要な支店の設立案を起草し、承認のため当行取締役会に報告する。
- ・ 当行の法律上のおよびコンプライアンス政策ならびに関連する基本経営規則を起草し、承認のため当行取締役会に報告し、当行の基本規則を策定する。
- ・ 業務執行副総裁、業務執行総裁補佐、最高財務責任者、最高リスク責任者などの上級経営陣の任命または解任を当行取締役会に提案する。
- ・ 内部部門および支店すべての担当役員を任免する。ただし、当行の監査部門の担当者の任免は、当行取締役会の監査委員会が検討および承認する。
- ・ 当行従業員の給与、厚生、報奨および懲罰制度を検討、決定し、従業員の任免を決定するかまたは下位の管理者にその権限または権能の範囲に従って従業員の任免を授権する。
- ・ 臨時取締役会会議の招集を提案する。
- ・ 上級経営陣ならびに社内部門および支店の担当役員に対して、当行取締役会の授権の範囲内で事業活動を行う権限を付与する。
- ・ 当行取締役会の専門委員会と積極的に協調し、当行定款に従って専門委員会が行った決定を実施する。
- ・ 重大な不測の事由または緊急事態の発生に際して、法律に従いかつ当行の利益のために当行の業務に関して自由に行使可能な特別の権限を行使し、その後、当行取締役会および株主総会に報告する。
- ・ 当行定款または当行取締役会により付与されたその他の権限を行う。

総裁および経営陣は、法律、行政規則および当行定款に従って誠実に、真摯にかつ勤勉に職務を行わなくてはならない。

#### 当行取締役会

当行取締役会は、以下の職務を遂行し、権限を行使する。

- ・ 株主総会を招集する責任を負い、株主総会において自らの業務について報告する。
- ・ 株主総会において可決された決議を執行する。
- ・ 当行の発展戦略を策定し、その実施を監督する。
- ・ 当行の年次財務予算案および最終決算を策定する。
- ・ 当行の利益分配案、損失補填案およびリスク資本分配案を策定する。
- ・ 当行の登録資本の増減、その他有価証券の発行もしくは上場計画または当行社債の発行に関する計画を策定する。
- ・ 当行の重大な買収もしくは当行株式の取得案または当行の合併、分割、解散もしくは組織再編の計画を起草する。
- ・ 当行の対外投資、資産購入、資産処分および償却、資産担保、関連取引、対外寄付、データ・ガバナンスおよびその他の事項を、法令、諸規則、定款および当行の認可計画に従って審査および承認する。

- ・ 当行の基本的な経営システム、内部管理枠組みおよび重要な下部機関の確立を検討し、承認する。
- ・ 当行の上級経営陣の人事を任免する。取締役会の専門委員会の委員長および委員を検討し、決定する。
- ・ 当行のコーポレート・ガバナンスの方針を検討および承認する。
- ・ 当行の法律上およびコンプライアンス政策ならびに関連する基本経営規則を検討および承認する。
- ・ 当行定款の改正案を策定し、承認のために株主総会に報告する。株主総会および取締役会の手続き規則を策定し、取締役会の専門委員会の作業規則を検討および承認する。
- ・ 当行の人材および報酬戦略を精査し、当行の上級経営陣の報酬戦略を検討および決定し、上級経営陣の業績評価に責任を負い、上級経営陣の重要な報奨および懲罰に関する事項を決定する。
- ・ 当行の情報開示方針および制度を検討および承認する。当行の情報開示に責任を負い、会計および財務報告の信憑性、正確性、完全性および適時性について最終的な責任を負う。
- ・ 株主総会において、当行の財務書類の定期的な法定監査を行う会計事務所の任命または解任を提案する。
- ・ 当行の総裁およびその他上級経営陣の業務報告を受け、その職務の遂行を促す。
- ・ 関連規制当局が発行した当行に関する是正意見書および当行による是正の実施状況の報告を受ける。
- ・ 定期的にまたは不定期に、外部監査人からの報告を受ける。
- ・ 管轄規制当局が発行した当行に関する是正意見書および当行の是正の実施状況を報告する。
- ・ 当行の年次報告書を検討および承認する。
- ・ 当行の資本計画を策定し、資本管理の最終責任を負う。
- ・ 当行のリスク許容度、リスク管理および内部統制方針を策定し、リスク管理全般の最終責任を負う。
- ・ 当行のコーポレート・ガバナンスを定期的に評価し、改善する。
- ・ 金融の消費者およびその他の利害関係者の合法的な権利および利益を保護する。
- ・ 当行と株主、特に大株主との間の利益相反を特定し、検討し、管理するメカニズムを確立する
- ・ 株主関連業務の管理の責任を負う。
- ・ 法律、行政規則および当行定款に規定されるか、または株主総会により承認されたその他の職務を遂行し権限を行使する。

当行取締役会は、各四半期において最低1回定例会議を開催しなければならず、会議は当行取締役会会長により招集される。すべての当行取締役および当行監査役に対し、会議開催14日前までに会議の通知がなされ、10日前までにその他の関連書類が付与されなければならない。

当行取締役会会長は、以下のいずれかの状況においては、5営業日以内に臨時取締役会を招集し、主宰することができる。

- ・ 議決権付株式の10分の1以上を表象する株主が提案した場合
- ・ 当行取締役会会長が必要と考える場合
- ・ 当行取締役の3分の1以上が共同で提案した場合
- ・ 当行の社外取締役の2名以上が提案した場合

- ・ 当行監査役会が提案した場合
- ・ 当行の総裁が提案した場合

当行取締役会会議は、当行取締役の過半数（代理人を含む。）が出席する場合に限り開催される。当行取締役会決議は、全当行取締役の過半数により可決されなければならない。

各当行取締役は1議決権を有する。

当行取締役会のもとに設置された専門委員会には、戦略発展委員会、監査委員会、リスク政策委員会、人材・報酬委員会、関連当事者取引管理委員会および企業文化・消費者保護委員会が含まれる（がそれらに限定されない。）。

#### 会計監査人の任命

当行は、当行の年次報告書、財務書類およびその他の財務報告書を監査し、純資産の検証を行い、その他関連する顧問サービスを提供する、中国の関連規則に準拠した独立会計人を雇用する。当行による会計監査人の雇用期間は、当行の年次株主総会の終了時から翌年次株主総会の終了時までの間とする。

株主総会は、会計監査人と当行の間の雇用契約規定にかかわらず、当行の会計監査人をその任期満了前に普通決議により解任することができる。ただし、このことによりかかる解任により生じる損害（もしあれば）についての当行に対する当該会計監査人の賠償請求権は損われない。

会計監査人の任命、解任または再任拒否もしくは更新は、株主総会により決定され、国务院の証券規制当局に報告される。

会計監査人の報酬または当該会計監査人に対する報酬支払方法は、株主総会により決定される。当行取締役会により任命された会計監査人の報酬制度は当行取締役会が決定し、株主総会の承認を受ける。

#### 株主に対する融資

当行は、同種の信用供与を申込み他の顧客より有利な条件で株主に信用供与をしてはならない。

当行が適用ある法律および行政規則ならびに国务院の銀行規制当局による商業銀行の決済リスクに関する関連規定に規定される流動性問題を有する場合、当行の融資を受けている当行の議決権付株式の5%以上を保有する株主は、期限の到来した借入を直ちに返済するものとし、期限が未到来の借入も繰上げて返済すべきものとする。

株主が当行に対して延滞金を負っている場合、当行は、延滞貸付の返済としてかかる株主の配当を徴収する権利を有する。当行の清算過程においてかかる株主に分配される資産もまた、当行の貸付残高の返済に優先的に充当される。

当行に対して信用供与を延滞している大株主は、当該信用供与の延滞期間中は議決権を行使することができず、株主総会の定足数に含まれないものとし、当該株主が指名する取締役は取締役会において議決権を行使することができず、取締役会の定足数に含まれないものとする。他の株主が当行に対する信用供与を延滞している場合、当行は実情に照らして当該株主の関連する権利を制限する権利を有する。

株主は、当行からの借入額の残高が前年度に保有していた株式の監査済純簿価を超過する場合には、当行の株券を担保に供してはならない。

#### 主要な投資および資産処分

株式投資、債券投資、資産購入、資産処分、資産償却、抵当、対外寄付または担保権関連のその他非商業銀行業務に関する意思決定権限についての当行取締役会の授権の範囲は、株主総会において決定される。当行取締役会は、上記の授権の行使に関して厳格な審査および意思決定手続を確立する。当行は、上記の担保権に関する承認権限および審査手続に違反した場合の説明責任体制を確立する。当行は、重要な

株式投資、債券投資、資産購入、資産処分、資産償却、抵当または担保権関連のその他非商業銀行業務を審査し、評価するために関連する専門家を組織し、法律、行政規則および上場地の上場規則に従って株主総会に承認のため報告を行う。

## 紛争解決

海外上場外国投資株式の株主と当行の間、海外上場外国投資株式の株主と当行の取締役、監査役およびその他の上級経営陣または海外上場外国投資株式の株主とその他の株主の間において、当行定款、中国会社法またはその他の関連ある法律もしくは行政規則により付与されまたは課される権利義務に基づいて、当行の業務に係る紛争または請求が発生した場合には、当事者はかかる紛争または請求の解決を仲裁機関に委ねることができる。

仲裁に付された紛争または請求は、申立人により、中国国際経済貿易仲裁委員会においてその仲裁規則に従い実施するか、または香港国際仲裁センターにおいてその証券仲裁規則に従い実施するかを選択することができる。申立人が紛争または請求を仲裁に付した後は、被申立人は申立人が選択した仲裁機関で仲裁を行わなければならない。

申立人が香港国際仲裁センターにおける仲裁を選択した場合、いずれの当事者も、香港国際仲裁センターの証券仲裁規則に従い当該仲裁の審理を深圳で行われるべきことを申請することができる。

上記の紛争または請求が仲裁に付される場合、法律および行政規則に別段の定めがない限り、中国本土の法律が適用される。

上記の紛争または請求が仲裁に付された場合、当該請求または紛争の全部が仲裁に付されなければならない。また、同一の事由により請求原因を有する者または当該紛争もしくは請求の解決のためにその参加が必要となる者であって、当行の株主、取締役、監査役、総裁もしくはその他の上級経営陣である者は、仲裁に従わなければならない。

株主の確定および株主名簿に関する紛争は、仲裁の方式によらずに解決することが出来る。

仲裁機関の裁定は、最終的かつ確定的であり、全当事者に対して拘束力を有する。

## 2【外国為替管理制度】

中国の法定通貨は人民元であり、外国為替管理の対象となっているため、外国為替に自由に交換することができない。PBOCの権限下にある外国為替管理局は、外国為替管理規則の執行を含む、外国為替に関連する一切の事項を管理する機能を付与されている。

1994年、經常勘定項目における人民元の条件付交換が実施され、また、人民元の公式交換レートおよび人民元の市場交換レートが統一された。1996年1月29日、国务院は、1996年4月1日に発効した新しい「中華人民共和国外国為替管理規則」(以下「外国為替管理規則」という。)を公布した。外国為替管理規則は、すべての国際的支払および移転を經常勘定項目および資本勘定項目に分類する。資本勘定項目とは異なり、經常勘定項目の取引は、もはや外国為替管理局の承認を得る必要はない。続いて外国為替管理規則が、1997年1月14日に改正され、それによって、中国は国際的な經常勘定の支払いおよび移転を制限してはならないことが明確になった。

1996年6月20日、PBOCは、1996年7月1日発効の「外国為替決済、売却および支払業務取扱管理規則」(以下「決済規則」という。)を公表した。決済規則は、經常勘定項目に関する外国為替の交換について残存する規制を廃止した。ただし、資本勘定項目に関する外国為替取引については、継続して既存の制限がなされる。

1994年1月1日より、人民元についての従来の二重為替相場制は廃止され、需要および供給により決定される統制変動相場制となった。PBOCは、毎日、人民元対米ドルの為替レートを設定し、かつ公表する。この為替レートは、前日の銀行間外国為替市場における人民元および米ドルの取引価格を参照して決定される。PBOCはまた、国際外国為替市場の交換レートを参照して、他の主要通貨に対する人民元の交換レートを公表する。外国為替取引において、指定外国為替銀行は、特定の範囲内において、PBOCが公表した交換レートに従い、適用交換レートを自由に決定することができる。PBOCは、2005年7月21日以降、中国は市場の需給に基づき、かつ通貨バスケットを参照した管理変動相場制を導入することを発表した。人民元の為替レートはこれにより、米ドルのみにペッグされたものではなくなった。PBOCは、各営業日ごとに、人民元に対して、銀行間外国為替市場で取引された米ドル等の外国通貨の終値を発表し、当該金額が翌営業日の人民元に対する取引の中心レートとされる。

2008年8月1日、国務院は外国為替管理規則を改正し、これは2008年8月5日付で施行された。かかる改正に従って、經常勘定から生じる外国為替による収入は、中国の関連規則に従って留保するかまたは外貨の決済および販売事業に従事する金融機関に対して売却することができる。資本勘定から生じる外国為替による収入を留保するかまたは外貨の決済および販売事業に従事する金融機関に対して売却する際は、国の規定により承認を必要としないとする場合を除いて、関連の外国為替管理局から承認を取得しなければならない。

經常勘定項目に関する取引のため外国為替を必要とする中国の企業は、外国為替管理局の承認を得ることなく、有効な受領の呈示および取引の証明により、その外国為替口座からの支払い、または指定外国為替銀行における支払いのための人民元から他の通貨への交換を行うことができる。規則に基づき株主に対して外国為替による配当を行うことが要求される中国の企業(当行を含む。)は、利益配当に関する当該中国企業の株主総会の決議または取締役会の決議に基づき、その外国為替口座からの支払い、または指定外国為替銀行における支払いのための人民元から他の通貨への交換を行うことができる。

直接投資および資本拠出のような資本勘定項目に関する外国為替の交換は、依然として外国為替管理局およびその部署の監督のもと、関連する登録の対象である。

海外上場試行措置は、当行が海外で有価証券の募集および株式を上場する場合は、配当を外国通貨または人民元建てで支払うことができる旨を定めている。

### 3【課税上の取扱い】

#### (1) 中国における租税

以下は、グローバル・オフリングに関連してH株式を購入し、これを資本資産として保有する投資家による当該H株式の保有および処分に関連した中国における一定の税務上の取扱いの議論である。この概要は、H株式を保有することによる重大な税務上の取扱いすべてを扱うことを企図するものではなく、また特定の投資家個々の状況を考慮していない。本概要は、現在効力を有している中国の税法および二重課税の回避のための日本と中国との間の合意(以下「条約」という。)に基づく。これらはすべて、今後変更される(または解釈が変更される)可能性があり、かかる変更は遡及的効力を有することがある。

#### **配当に対する課税**

##### 個人投資家

中国の個人所得税法(2018年8月31日に改正され、2019年1月1日に施行されている。)に従い、中国の企業により支払われる配当は、通常、一律20%の税率で賦課される中国個人所得税の課税対象となる。国税発(1993)第45号(国税函通達(2011)第348号)の廃止後の個人所得税の徴税および管理に関する問

題にかかる国家税務総局通達（2011年6月28日に施行されている。）に基づき、香港に所在する国内非外国投資企業によって発行された株式から海外に居住する株主が受け取る配当は、個人所得税の支払いの対象となり、源泉徴収義務者によって源泉徴収される。しかし、香港に所在する国内非外国投資企業によって発行された株式の株主で海外に居住する者は、中国と個別の居住国との間で締結された関連する二重課税防止条約または中国本土と香港（もしくはマカオ）との間の取り決めの規定に従って、関連する優遇租税措置を受ける資格がある。したがって、該当する二重課税防止条約（または協定）に適用される関連要件の充足を条件に、当行は、関連する租税規制または租税条約により明示されていない限り、通常は、中国における条約適用手続を経ずに、個人のH株株主に分配される配当の10%を個人所得税として配当源泉税を徴収する。

## 企業

2018年12月29日付で改正および施行された中国企業所得税法（以下「企業所得税法」という。）、国务院により公布され、2024年12月6日付で改正され、2025年1月20日付で施行された中国企業所得税法詳細（以下「施行規則」という。）および2008年11月6日に国家総務税局（以下「SAT」という。）により公布された、中国の居住者である企業がH株式を保有する海外非居住者である企業に支払う配当に対する企業所得税の源泉徴収にかかる問題に関する中国国家税務総局通知（国税函通達（2008）第897号）に基づき、中国の居住者である企業は、H株式にかかる非居住者の企業に分配する配当から10%の税率で源泉徴収税を源泉徴収することが要求される。

## 租税条約

中国との間で二重課税の回避に関する租税条約を締結している国に居住している非居住者の投資家は、受け取る配当に課税される源泉所得税の軽減を受ける場合がある。中国は現在、日本を含む多くの外国と二重課税の回避に関する租税条約を締結している。しかしながら、日中租税条約において10%より低い配当源泉徴収税が定められていないため、H株式の日本株主に支払われる配当には中国国内の源泉徴収税率10%が適用される。

## キャピタル・ゲインに対する課税

### 個人

「中国個人所得税法」（2018年8月31日に改正され、2019年1月1日に施行されている。）に従って、株式の売却によりH株式の個人保有者が実現した利益は、一律20%の税率による個人所得税の対象になる。中国国内税法上、H株式の売却益を得た非居住者個人投資家に対する免税または減税措置はない。日中租税条約上、日本投資家が当行の発行したH株式売却により得たキャピタル・ゲインに対する個人所得税について条約による保護措置はない。

### 企業

企業所得税法および施行規則に基づき、中国国内に恒久的施設を有さない企業が受領する中国企業のH株式に関するキャピタル・ゲインには10%のキャピタル・ゲイン税が課される。中国との二重課税防止条約の中には株式売却によるキャピタル・ゲインについての減税または免税措置が受けられるものもあるが、上記のとおり、日中租税条約には、株式売却により得たキャピタル・ゲインについて条約による保護措置はない。

## 中国のその他の税務上の取扱い

### 中国印紙税

中国印紙税は、2022年7月1日に施行された「中国印紙税法」により、中国人以外の投資家による中国国外でのH株式の取得・処分については適用されない。

## 遺産税

中国の法律に基づく遺産税の納税義務は、H株式を保有する中国人以外の投資家については発生しない。

## (2) 香港における租税

### 配当

現行の香港税法のもとでは、香港においては、当行の支払う配当はいかなる源泉徴収税にもかからない。

### キャピタル・ゲイン税

香港には、(H株式等の)財産の売却によるキャピタル・ゲイン税は存在しない。ただし、香港で取引、専門職または事業を行い、かかる取引、専門職または事業から香港で所得を得る者による財産の売却の取引利益は、香港の利益税を課せられる。現在、法人の利益税は課税対象利益の16.5%の税率で課せられ、個人事業の利益税の最高税率は15%である。二段階利益税率制度では、最初の2百万香港ドルの課税収益に対する利益税率は、法人の場合は8.25%、個人事業の場合は7.5%に引き下げられる。2百万香港ドルを超える課税収益については、引き続き、法人の場合は16.5%、個人事業の場合は15%の標準率が適用される。香港証券取引所で行われたH株式の売却益は、香港において発生したとみなされる。従って、香港で取引を行った者、有価証券の売買を専門職または事業として行う者が認識した香港証券取引所におけるH株式の売却益は、利益税に服する。

### 印紙税

2023年11月17日より、香港の印紙税は、H株式の対価または市価のいずれか高い方に対して0.1% (2021年8月1日から2023年11月16日までの期間は0.13%) の従価税率で課され、H株式の売買は、買い手については購入毎に、売り手については売却毎に、香港の印紙税の納税義務がある。すなわち、譲渡されるH株式の価値の0.2% (2021年8月1日から2023年11月16日までの期間は0.26%) の税率で印紙税が課され、買い手と売り手が印紙税の2分の1ずつを負担する。このほか、H株式の譲渡証書毎に、現在5香港ドルの固定税が支払われる。売買当事者の一方が香港外の居住者であり、支払うべき当該従価税を支払わない場合、当該証書を使用する者も印紙税納付義務を負う。

### 遺産税

当行H株式を保有する投資家については、現行香港税法に基づく遺産税の納付義務は生じない。

## 4【法律意見】

当行の中国の社外法律顧問である金杜律師事務所 (King & Wood Mallesons) により、以下の趣旨を含む法律意見が提出されている。

- (1) 当行は、中国の関連法令のもとで有限責任の株式会社として適法に設立され、有効に存続している。
- (2) 本有価証券報告書中の中国の法令に関する記述はすべて、あらゆる重要な点において正確である。

## 第2【企業の概況】

## 1【主要な経営指標等の推移】

本報告書における財務情報はIFRSに従って作成されたものである。別段の記載がない限り、データの単位は人民元であり、当グループに関連する額を反映している。

(単位：百万人民元)

|                              | 注 | 2024年      | 2023年      | 2022年<br>(修正<br>再表示後) | 2022年<br>(修正<br>再表示前) | 2021年      | 2020年      |
|------------------------------|---|------------|------------|-----------------------|-----------------------|------------|------------|
| <b>業績</b>                    |   |            |            |                       |                       |            |            |
| 正味受取利息                       | 1 | 448,934    | 466,545    | 459,266               | 460,678               | 425,142    | 415,918    |
| 非金利収益                        | 2 | 183,837    | 157,593    | 127,195               | 158,461               | 180,575    | 151,729    |
| 経常収益                         |   | 632,771    | 624,138    | 586,461               | 619,139               | 605,717    | 567,647    |
| 経常費用                         |   | (235,770)  | (222,933)  | (199,506)             | (231,196)             | (226,355)  | (202,411)  |
| 資産の減損                        | 3 | (102,722)  | (106,562)  | (103,959)             | (103,993)             | (104,220)  | (119,016)  |
| 経常利益                         |   | 294,279    | 294,643    | 282,996               | 283,950               | 275,142    | 246,220    |
| 税引前利益                        |   | 294,954    | 295,608    | 283,641               | 284,595               | 276,620    | 246,378    |
| 当期純利益                        |   | 252,719    | 246,371    | 236,725               | 237,504               | 227,339    | 205,096    |
| 当行の株主に帰属<br>する利益             |   | 237,841    | 231,904    | 226,522               | 227,439               | 216,559    | 192,870    |
| 普通株式配当金<br>総額                | 4 | 71,360     | 69,593     | 68,298                | 68,298                | 65,060     | 57,994     |
| <b>財政状態</b>                  |   |            |            |                       |                       |            |            |
| 資産合計                         |   | 35,061,299 | 32,432,166 | 28,893,548            | 28,913,857            | 26,722,408 | 24,402,659 |
| 貸付金等総額                       |   | 21,594,068 | 19,961,779 | 17,552,761            | 17,554,322            | 15,712,574 | 14,216,477 |
| 貸付金等減損<br>引当金                | 5 | (539,177)  | (485,298)  | (437,241)             | (437,241)             | (390,541)  | (368,619)  |
| 金融投資                         | 6 | 8,360,277  | 7,158,717  | 6,435,244             | 6,445,743             | 6,164,671  | 5,591,117  |
| 負債合計                         |   | 32,108,335 | 29,675,351 | 26,330,247            | 26,346,286            | 24,371,855 | 22,239,822 |
| 顧客に対する債務                     |   | 24,202,588 | 22,907,050 | 20,201,825            | 20,201,825            | 18,142,887 | 16,879,171 |
| 当行の株主に帰属<br>する資本金および<br>剰余金  |   | 2,816,231  | 2,629,510  | 2,423,973             | 2,427,589             | 2,225,153  | 2,038,419  |
| 資本金                          |   | 294,388    | 294,388    | 294,388               | 294,388               | 294,388    | 294,388    |
| <b>1株当たり</b>                 |   |            |            |                       |                       |            |            |
| 基本的1株当たり<br>利益(単位：人民<br>元)   |   | 0.75       | 0.74       | 0.72                  | 0.73                  | 0.70       | 0.61       |
| 1株当たり配当金<br>(税引前、単位：<br>人民元) | 7 | 0.2424     | 0.2364     | 0.232                 | 0.232                 | 0.221      | 0.197      |
| 1株当たり純資産<br>(単位：人民元)         | 8 | 8.18       | 7.58       | 6.98                  | 6.99                  | 6.47       | 5.98       |

**主要な財務比率**

|                                  |    |       |       |       |       |       |       |
|----------------------------------|----|-------|-------|-------|-------|-------|-------|
| 平均総資産利益率<br>(%)                  | 9  | 0.75  | 0.80  | 0.85  | 0.85  | 0.89  | 0.87  |
| 平均株主資本<br>利益率(%)                 | 10 | 9.50  | 10.12 | 10.77 | 10.81 | 11.28 | 10.61 |
| 純金利マージン(%)                       | 11 | 1.40  | 1.59  | 1.75  | 1.76  | 1.75  | 1.85  |
| 経常収益に対する非金<br>利収益の比率(%)          | 12 | 29.05 | 25.25 | 21.69 | 25.59 | 29.81 | 26.73 |
| 費用対収益比率(中国<br>本土の規則に基づき<br>算出、%) | 13 | 28.77 | 28.50 | 28.92 | 27.88 | 28.17 | 26.73 |

**自己資本比率**

|                          |    |           |           |           |           |           |           |
|--------------------------|----|-----------|-----------|-----------|-----------|-----------|-----------|
| 普通株式等Tier 1<br>資本(純額)    | 14 | 2,344,261 | 2,161,825 | 1,991,342 | 1,991,342 | 1,843,886 | 1,704,778 |
| 追加的Tier 1<br>資本(純額)      |    | 419,025   | 408,447   | 381,648   | 381,648   | 329,845   | 287,843   |
| Tier 2 資本(純額)            |    | 842,286   | 727,136   | 573,481   | 573,481   | 525,108   | 458,434   |
| 普通株式等Tier 1<br>自己資本比率(%) |    | 12.20     | 11.63     | 11.84     | 11.84     | 11.30     | 11.28     |
| Tier 1 自己資本<br>比率(%)     |    | 14.38     | 13.83     | 14.11     | 14.11     | 13.32     | 13.19     |
| 自己資本比率(%)                |    | 18.76     | 17.74     | 17.52     | 17.52     | 16.53     | 16.22     |

**資産の質**

|                                   |    |        |        |        |        |        |        |
|-----------------------------------|----|--------|--------|--------|--------|--------|--------|
| 貸付金等合計に対す<br>る信用減損貸付金等<br>の比率(%)  | 15 | 1.25   | 1.27   | 1.32   | 1.32   | 1.33   | 1.46   |
| 貸付金等合計に対す<br>る不良債権の比率<br>(%)      | 16 | 1.25   | 1.27   | 1.32   | 1.32   | 1.33   | 1.46   |
| 不良債権に対する貸<br>付金等減損引当金の<br>比率(%)   | 17 | 200.60 | 191.66 | 188.73 | 188.73 | 187.05 | 177.84 |
| 貸倒関連費用比率<br>(%)                   | 18 | 0.58   | 0.57   | 0.56   | 0.56   | 0.66   | 0.76   |
| 貸付金等合計に対す<br>る貸付金等減損引当<br>金の比率(%) | 19 | 2.50   | 2.44   | 2.50   | 2.50   | 2.49   | 2.60   |

**為替レート**

|                                    |  |        |        |        |        |        |        |
|------------------------------------|--|--------|--------|--------|--------|--------|--------|
| 1米ドル/人民元の年<br>末セントラル・パリ<br>ティ・レート  |  | 7.1884 | 7.0827 | 6.9646 | 6.9646 | 6.3757 | 6.5249 |
| 1ユーロ/人民元の年<br>末セントラル・<br>パリティ・レート  |  | 7.5257 | 7.8592 | 7.4229 | 7.4229 | 7.2197 | 8.0250 |
| 1香港ドル/人民元の<br>年末セントラル・<br>パリティ・レート |  | 0.9260 | 0.9062 | 0.8933 | 0.8933 | 0.8176 | 0.8416 |

注：

- (1) 当グループは、国際会計基準審議会（以下「IASB」という。）が公表した国際財務報告基準第17号「保険契約」（IFRS第17号）を2023年1月1日から初度適用しており、IFRS第17号の経過措置に従い、2022年1月1日に開始する前期の比較数値を修正再表示している。本書では、2022年1月1日に開始する期間の数値を修正再表示している。その他の過去の比較数値については修正再表示していない。
- (2) 非金利収益 = 正味受取手数料等 + 正味トレーディング利益 / (損失) + 金融資産の譲渡による純利益 / (損失) + その他の経常収益
- (3) 資産に対する減損 = 信用減損 + その他資産に対する減損
- (4) 普通株式の配当金合計には中間配当および期末配当が含まれる。2024年の期末配当は、株主総会の承認を条件とする。
- (5) 貸付金等減損引当金 = 償却原価で測定される貸付金等の減損引当金 + その他の包括利益を通じて公正価値で測定される貸付金等の減損引当金
- (6) 金融投資には、損益を通じて公正価値で測定する金融資産、その他の包括利益を通じて公正価値で測定される金融資産および償却原価で測定される金融資産が含まれる。
- (7) 1株当たり配当金は、普通株主に対して分配された普通株式1株当たりの配当（中間配当および期末配当を含む。）である。2024年の期末配当は、株主総会の承認を条件とする。
- (8) 1株当たり純資産 = ( 当期末の当行の株主に帰属する資本金および剰余金 - その他の資本性金融商品 ) ÷ 期末発行済普通株式数
- (9) 平均総資産利益率 = 当期純利益 ÷ 平均総資産 × 100。平均総資産 = ( 期首資産合計 + 期末資産合計 ) ÷ 2
- (10) 平均株主資本利益率 = 当行の普通株主に帰属する利益 ÷ 当行の普通株主に帰属する資本金および剰余金の加重平均 × 100。これは、CSRCが発行した「公开发行会社の情報開示の作成および報告に関する規則第9号 - 平均株主資本利益率および1株当たり利益の計算および開示（2010年改訂）」（CSRC公告[2010年]第2号）の規定に従って計算されている。
- (11) 純金利マージン = 正味受取利息 ÷ 利付資産の平均残高 × 100。平均残高は、当グループの管理口座における平均日次残高である（未監査）。
- (12) 経常収益に対する非金利収益の比率 = 非金利収益 ÷ 経常収益 × 100
- (13) 費用対収益比率は、財政部が発行した「金融企業業績評価弁法」（財金[2016年]第35号）の規定に従って計算されている。
- (14) 2024年の自己資本比率は「商業銀行資本管理規則」および関連規則に従い計算されている。2023年の自己資本比率は「商業銀行資本管理規則（試行）」および関連規則に従い計算されている。
- (15) 貸付金等合計に対する信用減損貸付金等の比率 = 信用減損貸付金等の期末残高 ÷ 期末顧客に対する貸付金等合計 × 100。顧客に対する貸付金等合計は、貸付金等合計に対する信用減損貸付金等の比率の計算においては、未収利息を含まない。
- (16) 貸付金等合計に対する不良債権の比率 = 期末不良債権残高 ÷ 期末顧客に対する貸付金等合計 × 100。顧客に対する貸付金等合計は、貸付金等合計に対する不良債権の比率の計算においては、未収利息を含まない。
- (17) 不良債権に対する貸付金等減損引当金の比率 = 期末における貸付金等減損引当金 ÷ 期末不良債権残高 × 100。顧客に対する貸付金等合計は、不良債権に対する貸付金等減損引当金の比率の計算においては、未収利息を含まない。
- (18) 貸倒関連費用比率 = 貸付金等の減損 ÷ 顧客に対する貸付金等の平均残高 × 100。顧客に対する貸付金等の平均残高 = ( 期首顧客に対する貸付金等残高 + 期末顧客に対する貸付金等残高 ) ÷ 2。貸付金等合計は、顧客に対する貸倒関連費用比率の計算においては、未収利息を含まない。
- (19) 貸付金等合計に対する貸付金等減損引当金の比率 = 期末における貸付金等減損引当金 ÷ 期末顧客に対する貸付金等合計 × 100。貸付金等合計に対する貸付金等減損引当金の比率の計算においては、顧客に対する貸付金等合計には未収利息が含まれない。

## 2【沿革】

当行は、中国の銀行の中で最も長く継続して営業を行っている銀行である。1912年2月に正式に設立された当行は、中国の中央銀行、国際為替銀行および国際貿易専門銀行としての役割を継続して担った。1949年以後、当行は長期にわたり、政府により指定された外国為替専門銀行として活動し、中国の外国為替業務の管理を担い、国際貿易決済業務、海外送金業務およびその他の非貿易外国為替業務を提供した。1994年に完全国有商業銀行に再編された当行は、現地通貨および外国通貨建てで一連の金融サービスを提供し、包括的かつ多様な事業を展開し、強固な競争優位性を有する大手商業銀行に成長した。当行は、2006年に香港証券取引所および上海証券取引所に上場し、A株およびH株の新規株式公開を実施し両取引所に上場を果たした中国初の銀行となった。当行は、2008年北京オリンピックおよび2022年北京オリンピック冬季競技大会のオフィシャル・バンキング・パートナーであり、オリンピック2大会に協賛する中国唯一の銀行となった。2011年、当行は、新興経済国で初のグローバルなシステム上重要な金融機関に認定され、現在では14年連続認定を維持している。国際的な地位、競争力および包括的な強みの高まりにより、当行は、世界大手銀行の仲間入りを果たした。現在、中国共産党および中央委員会の決定および計画に従い、当行は実体経済への貢献を基本使命とし、リスクの防止および制御を不変のテーマとし、グローバル化した当行の優位性を強化・拡大し、グローバルでの配置能力を向上させることを主要任務とする。さらに、当行はフィンテック、グリーン・ファイナンス、インクルーシブ・ファイナンス、年金金融およびデジタル金融の推進という5つの主要な課題に集中的に取り組み、真摯かつ実践的な業務により、最強の金融グループの構築に貢献している。

当行は、高い使命感および責任感を体現している。113年前の設立以来、当行は「社会福祉を促進し、繁栄している国家に貢献する」という歴史的使命を堅持してきた。当該使命は、中国の特色ある金融文化に合致する価値ある精神的遺産を形成してきた。それは、誠実さと信頼性に最大限の努力を投じ、道徳的原則に妥協することなく利益を追求し、賢明かつ慎重に業務に取り組み、基本原則を堅持しつつ新たな境地を切り開き、法令を遵守することである。あらゆる点において現代社会主義国家の構築に向けた新たな前進において、当行は、新たな時代の特徴ある中国社会主義に関する習近平の思想に従い、誠実に新たな発展理念を実践する。当行は、国家の政策および計画を実施し、質の高い発展を実現するための収束点、焦点および支点を的確に特定する。当行は、中国共産党中央委員会の決定および計画の実施における実践者、実体経済を支える主要な力、国内および国際の経済の流れが相互に作用する新たな発展パターンの役割を提供する先駆者、安定した金融を維持する基盤、および大規模な国有金融機関の強化における積極的なプレーヤーとしての役割を果たす。当行は、中国の特色ある金融発展の道を揺るぎなく歩み、高品質な発展のための新たな境地を切り開き続け、中国の現代化とともに、より強い国家の構築および国家の活性化という大義を包括的に進めることにより大きく貢献する。

## 3【事業の内容】

当行は、中国で最もグローバル化された総合銀行として、中国本土および64の国と地域に傘下の機関を有し、BOCHKおよびマカオ支店は、それぞれの商業圏において現地手形発行銀行として機能している。当行は、十分に確立されたグローバル・サービス・ネットワークを有するとともに、法人向け銀行、個人向け銀行、金融市場、ならびに投資銀行業務、直接投資、有価証券、保険、ファンド、航空機リース、資産運用、フィンテックおよびファイナンス・リース等の分野を網羅したその他の商業銀行業務を柱とする総合金融サービス・システムも有しており、あらゆる窓口で利用可能なグローバルな専門知識および総合的なサービスの特徴とする金融ソリューションを顧客に提供している。

「第6 1 財務書類」の連結財務書類の注記V.45も参照されたい。

2024年12月31日現在の当グループの組織図を以下に掲げる。

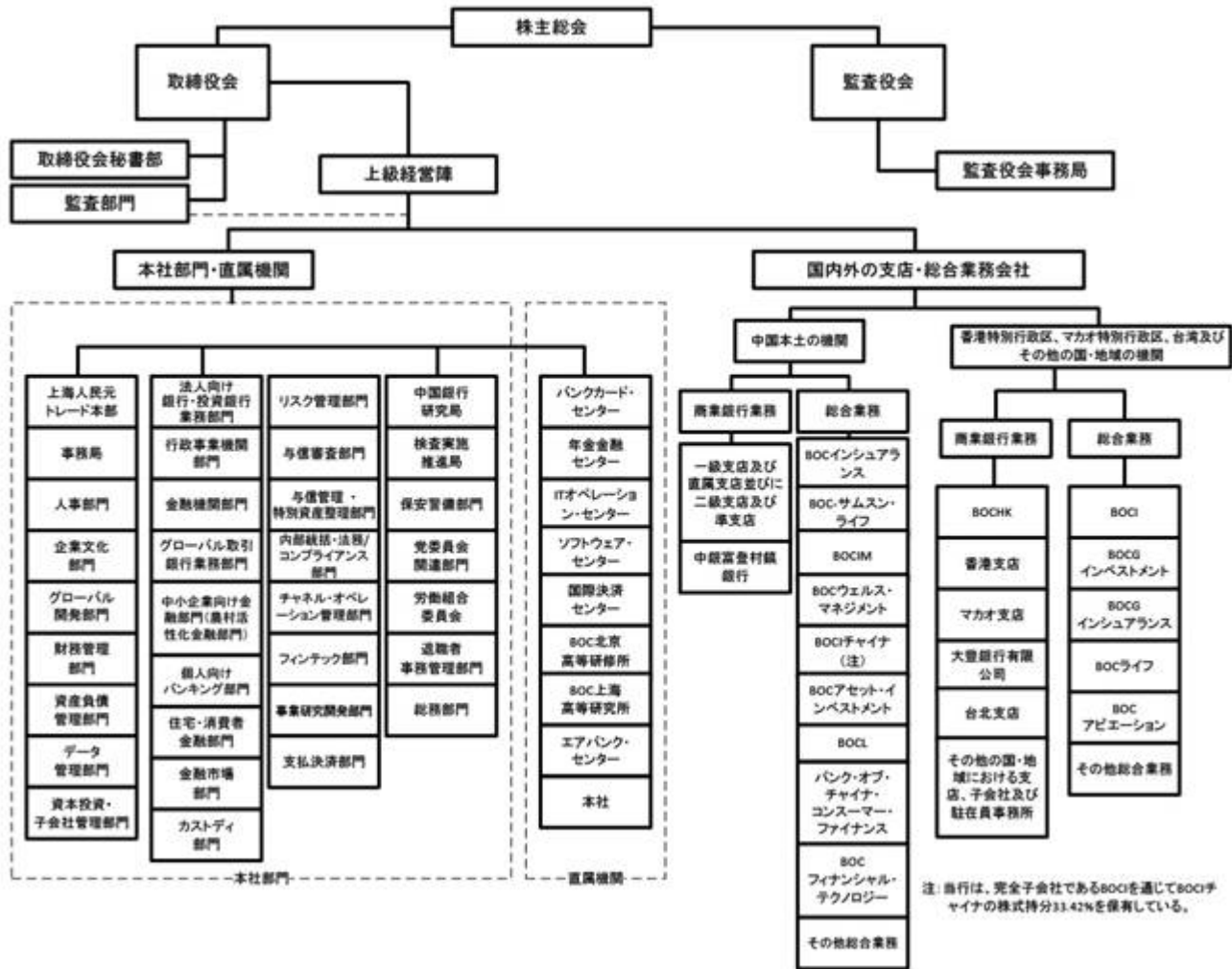

#### 4 【関係会社の状況】

##### 親会社

(2024年12月31日現在)

| 名称               | 住所                              | 登録資本         | 主たる<br>事業内容   | 議決権割合  |
|------------------|---------------------------------|--------------|---|--------|
| 中央匯金投資<br>有限責任公司 | 中華人民共和国北京市東城区<br>朝陽門北大街1号 新保利大廈 | 828,209百万人民元 | 国务院を代理した大手<br>国有金融機関への投資<br>および国务院が承認し<br>たその他の関連事業 | 64.13% |

当グループは、匯金公司との間で商業条件に基づき通常業務の過程において銀行取引を行う。匯金公司が発行した債券の購入は、通常業務の過程において行われたものであり、関連規則およびコーポレート・ガバナンスの要件に従っている。

##### 取引残高

(単位は特に明記しない限り、百万人民元)

12月31日現在

| 2024年 | 2023年 |
|-------|-------|
|-------|-------|

|             |          |          |
|-------------|----------|----------|
| 負債性証券に対する投資 | 53,593   | 25,257   |
| 匯金公司に対する預け金 | 66,600   | 12,000   |
| 匯金公司に対する債務  | (35,118) | (14,842) |

#### 主要な子会社、関連会社および合併会社

主要な子会社、関連会社および合併会社に関する情報については、「第6 1 財務書類」の連結財務書類の注記V.19およびV.44.8を参照されたい。

#### 5【従業員の状況】

2024年12月31日現在、当行の従業員数は312,757名であった。中国本土で業務に従事する従業員は287,181名であり、そのうち273,606名は当行の中国本土における国内商業銀行業務に従事していた（本店、中核的支店、直屬支店、補完支店および店舗を含む。）。香港（中国）、マカオ（中国）、台湾（中国）およびその他の国・地域で業務に従事する従業員は、25,576名であった。2024年12月31日現在、当行は退職者4,255名の費用を負担した。

### 第3【事業の状況】

#### 1【経営方針、経営環境及び対処すべき課題等】

本項に記載される将来に関する事項は、本書の提出日現在の当行の信念、見通し、目的、期待および見積りに基づいている。

歳月人を待たず。2024年、世界中で100年に一度の変革が加速する中、世界経済の成長は勢いを失い、主要先進国の金融政策は分岐した。中国の経済は、産業全体で安定した成長を維持し、新たな質の高い生産力の勢いが強まり、高品質な発展において着実な進展を遂げた。当行は、中国共産党中央委員会の決定および計画に真摯に取り組み、大手国有銀行としての責任を果たすことに引き続き専心し、困難を乗り越え、機会を捉えた。経済および社会の高品質な発展を支援する中で、経営および管理において前進し、安定を確保しつつ進展を遂げ、主要な経営指標において安定した均衡の取れた業績を上げた。

#### 経済・金融環境

2024年、世界経済の回復力は依然として弱かった。総需要の伸びは鈍化したが、総供給は徐々に改善し、インフレ圧力は緩和し、世界貿易量は増加した。経済パフォーマンスは主要国によって異なり、米国経済は底堅さを維持したが、欧州は回復が鈍化し、日本の回復は予想を下回った一方、新興国経済は比較的安定していた。

主要先進国の金融政策は大きく異なった。米連邦準備制度理事会は利下げサイクルを再開し、欧州中央銀行は複数回の利下げを実施した一方、日本は2回の利上げを実施し、マイナス金利政策から脱却した。外国為替市場の変動は激化し、米ドル指数は総じて上昇した。国境を越えた資本移動は活発化したが、地域間で顕著な差が見られた。米国債利回りは底打ちから反発した一方、日本国債利回りは引き続き上昇した。世界的な株式市場は変動を伴う上昇を示したが、コモディティ価格は主に下落傾向が続いた。

中国経済は安定した発展軌道を維持し、生産は拡大し、需要は回復し、雇用および物価は安定し、産業発展は着実に進展し、新たな質の高い生産力が育成・強化され、質の高い発展が引き続き進んだ。2024年、中国の国内総生産（GDP）は前年度比5.0%増、消費財小売総売上高は前年度比3.5%増、指定規模以上の工業企業の付加価値は前年度比5.8%増、総固定資産投資（TFAI）（農村家計を除く。）は前年度比3.2%増、商品の輸出入の合計額（人民元建て）は前年度比5.0%増、輸出総額は7兆1,000億人民元の貿易黒字、消費者物価指数（CPI）は前年度比0.2%上昇であった。

中国の慎重な金融政策は柔軟かつ適切で、的を絞った効果的なものであった。景気循環対策の調整を強化し、合理的な成長および均衡の取れた通貨と信用の供給を導き、社会的な資金調達コストが下降トレンドで安定的に推移することを確保し、より多くの財源が主要戦略、重点分野、弱点に向かうよう促し、景気回復のための支援的な金融・財政環境を作り出した。2024年末現在、広義マネーサプライ（M2）残高は313.5兆人民元で、前年度比7.3%増加した。人民元建貸付金残高は255.7兆人民元で、前年度比7.6%増加した。实体经济に対する総貸付残高（AFRE）は408.3兆人民元で、前年度比8.0%増加した。上海証券取引所総合指数は3,352ポイントで、前年度末比12.7%上昇した。人民元の対米ドル中心レートは7.1884で、前年度末比1.5%下落した。

中国の銀行セクターは、フィンテック、グリーン・ファイナンス、インクルーシブ・ファイナンス、年金金融およびデジタル金融の推進という「5大タスク」を実施するための戦略的計画を立て、新たな質の高い生産力を積極的に育成し、質の高い経済発展を揺るぎなく推進した。また、戦略的新興産業およびハイレベル科学技術に対する金融サービスの質および効率を向上させ、「科学技術・産業・金融」の好循環を促進した。銀行セクターは、グリーン、低炭素、循環型経済への金融支援を強化し、国家の「デュアル・カーボン（双炭）」目標に貢献した。中小・零細・民間企業への包括的な信用供与を加速し、包括的な金融サービスシステムを絶えず改善した。高齢者の金融ニーズによりよく応えるため、シルバー経済、医療および年金産業への支援を強

化した。さらに、デジタル・トランスフォーメーションを引き続き推進し、金融サービスのインテリジェンスを高めた。銀行セクターは、主要分野におけるリスクを予防・軽減し、主要なリスク規制指標を適切な範囲内に維持し、リスクに耐える十分な能力を確保した。2024年末現在、中国の銀行金融機関の総資産は444.6兆人民元で、前年度末から6.5%増加した。総負債は408.1兆人民元で、前年度末から6.5%増加した。商業銀行は2.3兆人民元の純利益を計上した。不良債権残高は年末時点で3.3兆人民元、不良債権比率は1.50%であった。引当金カバー率は211.19%、自己資本比率は15.74%であった。

## 資本管理

当行の資本管理の目的は、自己資本比率の妥当な水準の維持、当グループの戦略実施の支援、信用リスク、市場リスクおよびオペレーショナル・リスクを含む各種リスクの抑制、当グループおよびそのグループ会社による自己資本規制上の要件の遵守、低資本での事業開拓に向けた当グループの変革、ならびに資本活用効率および価値創造力の向上である。

当行は、「第14次5ヶ年」資本管理計画を実施し、質の高い発展の要求を重視し、内生的な資本蓄積および外部からの資本補充を同等に重視するという原則を堅持し、戦略的計画、資本補充および実績評価の連携を強化し、管理水準を継続的に向上させた。当行は、経済的資本予算および評価体制も強化した他、資源割当における価値創造指標の適用を強化し、内生的な資本蓄積能力を強化するため当グループの資本節約および価値創造に対する認識を高めた。当行は、オンバランスおよびオフバランスの資産構造を改善し、精緻な資本管理を強化し、資本集約型事業を最適化し、資本軽量型事業を進展させ、非効率な資本利用を削減し、使用資本利益率を向上させた。「商業銀行資本管理規制(Capital Rules for Commercial Banks)」を絶え間なく実施し、資本測定の新進的手法の適用を拡大し、資産のリスク加重を合理的に管理することで、規制上の自己資本比率要件を継続的に満たした。自己資本比率の内部評価プロセスを最適化し、自己資本管理のガバナンス体制を改善した。当行は、資本基盤を強化するため、外部資金調達チャネルを通じて資本を慎重に増強した。総損失吸収力(TLAC)規制要件を満たすための準備として、株主総会は150.0十億人民元のTLAC非資本性債券の補充計画を承認した。当行は当期中に50.0十億人民元のTLAC非資本性債券を成功裏に発行した。

2024年中に当行は、資本力をさらに強化するために50.0十億人民元相当の無期限資本債および120.0十億人民元相当のTier 2 資本債を発行した。当行は、既存の資本証券の管理も強化し、40.0十億人民元の無期限資本債および60.0十億人民元の国内Tier 2 資本債の償還を実施したことで、資本コストを効果的に削減した。2024年度末現在の当グループの自己資本比率は18.76%に達し、安定的かつ合理的な水準を維持した。

## 自己資本比率

「商業銀行資本管理規則(Capital Rules for Commercial Banks)」に従い計算された2024年末現在の当行の自己資本比率は、以下の表のとおりである。

(単位：百万人民元、割合表示を除く。)

| 項目                    | 2024年12月31日現在 | 2023年12月31日現在 | 2022年12月31日現在 |
|-----------------------|---------------|---------------|---------------|
| 普通株式等Tier 1 資本(純額ベース) | 2,344,261     | 2,161,825     | 1,991,342     |
| Tier 1 資本(純額ベース)      | 2,763,286     | 2,570,272     | 2,372,990     |
| 純資本                   | 3,605,572     | 3,297,408     | 2,946,471     |
| 総リスク加重資産              | 19,217,559    | 18,591,278    | 16,818,275    |
| 普通株式等Tier 1 自己資本比率    | 12.20%        | 11.63%        | 11.84%        |
| Tier 1 自己資本比率         | 14.38%        | 13.83%        | 14.11%        |
| 自己資本比率                | 18.76%        | 17.74%        | 17.52%        |

当行は2024年1月1日から「商業銀行資本管理規制（Capital Rules for Commercial Banks）」を履行している。2023年12月31日現在の自己資本比率は「商業銀行資本管理規制（暫定版）（Capital Rules for Commercial Banks (Provisional)）」および関連規則に従い計算された。当グループの自己資本比率は、システム上重要な銀行に対する追加的な規制要件を満たしていた。資本の測定に関する詳細については、「第6 1 財務書類」の要約連結財務書類の注記VI. 6 および「2024年度中国銀行股份有限公司第3の柱開示報告書（the Bank of China Limited Pillar 3 Disclosure Report of 2024）」を参照されたい。

## レバレッジ比率

「商業銀行資本管理規則（Capital Rules for Commercial Banks）」に従い計算された2024年末現在の当行のレバレッジ比率については、以下の表のとおりである。

（単位：百万人民元、割合表示を除く。）

| 項目                                     | 2024年12月31日現在 | 2023年12月31日現在 |
|--|---------------|---------------|
| Tier 1 資本（純額ベース）                       | 2,763,286     | 2,570,272     |
| 調整後のオンバランスシートおよびオフバランスシートの<br>エクスポージャー | 36,681,725    | 34,785,923    |
| レバレッジ比率                                | 7.53%         | 7.39%         |

当行は2024年1月1日から「商業銀行資本管理規制（Capital Rules for Commercial Banks）」を履行している。2023年12月31日現在のレバレッジ比率は旧「商業銀行のレバレッジ比率の管理方法（改訂版）（Administrative Measures for the Leverage Ratio of Commercial Banks (Revised)）」、「商業銀行資本管理規制（暫定版）（Capital Rules for Commercial Banks (Provisional)）」および関連規則に従い計算された。当グループのレバレッジ比率は、システム上重要な銀行に対する追加的な規制要件を満たしていた。資本の測定に関する詳細については、「2024年度中国銀行股份有限公司第3の柱開示報告書（the Bank of China Limited Pillar 3 Disclosure Report of 2024）」を参照されたい。

## 見通し

2025年、外部環境は複数のリスクおよび課題を抱え、不確実性の高まりに直面するであろう。世界経済の成長の勢いは、主要経済国間で異なり、金融政策が利下げサイクルに入るなか、弱いまま推移すると予想される。国内では、マクロ経済政策はより積極的かつ効果的になるであろう。主要な改革措置は実施され、成果を上げるであろう。漸進的な政策は引き続き強化される。国内経済パフォーマンスを長期的に向上させるための支援条件および基本的なトレンドは変わらない。機会および課題の両方が存在する環境において、当行は実体経済への貢献という基本的な目的を堅持し、安定を維持しながら着実に前進し、進歩を通じて安定を促進し、誠実および革新を堅持し、先に確立、後に打破し、システムを統合、取組みを調整し、金融大国への貢献を確立することにおいて当行の質の高い発展という新たな状況を創造する。

当行は、顧客のニーズを重視し、財政上の供給を最適化し、多角的かつ専門的な金融サービス・システムを構築する。当行は、法人向け銀行業務の質および規模を高め、新たな質の高い生産力の育成および強化を支援し、重点分野での信用供与を強化し、実体経済向け金融サービスの質および効率を継続的に向上させる。また、顧客ニーズを緊密に把握し、法人顧客向けの商品ラインを横断するマーケティング・メカニズムを導入し、顧客に総合的なサービスを提供する能力を継続的に向上させる。当行は、利用者価値および顧客価値の共生を実現し、機能的価値および収益性において相互に成功を収める個人向け銀行業務を構築することを目指し、2つの柱（MAU + AUM（月間アクティブユーザー数 + 運用資産額））を中心に事業を展開しており、給与支払業務、第三者決済、ウェルス・マネジメント、モバイル・バンキング、クロスボーダー・サービス、ソーシャル・セキュリティ・カード業務の6つの主要イニシアチブを継続的に推進し、経営、ユーザー体験、権

利・特典、マーケティング、オペレーションおよびリスク管理の6つの基盤システムの開発を着実に進める。当行は、金融市場業務における競争優位性を研ぎ澄ませ、商品システムを充実・洗練させ、基本商品を最適化し、革新的な商品力を強化する。為替商品の優位性を活かし、為替ヘッジ・サービスの顧客基盤を積極的に拡大するとともに、金融インフラ市場、ノンバンク金融機関および保険セクターの顧客に照準を絞ったマーケティング活動を強化する。貢献度を高める統合業務を通じて、当行はグループ全体に浸透した管理体制の整備を加速させ、市場志向の戦略を堅持し、部門横断的な連携を強化し、市場競争力を効果的に高めていく。2025年には、中国本土における当行の人民元建て貸付金残高は約10%増加すると予想される。

**当行は、国家戦略に重点を置き、伝統的な強みを活用し、グローバルなプレゼンスと国際競争力を拡大する。**当行は、香港の国際金融センターとしての発展を支援するために香港の金融機関の能力を強化し、広東 - 香港 - マカオ大湾区および東南アジアでの事業機会を深く探るために地域本部としてのBOCHKの能力を強化し、BOCHKの地域配置能力および競争力を強化し、人民元総合サービスおよび人民元業務の優位性を強化する。当行はグローバル化した顧客サービスおよび商品革新能力を高め、「一帯一路」構想の重点地域・分野に注力し、中国企業の「海外進出」と外資の「国内参入」のためのサービスの質と効率を高める。当行は、伝統的な競争事業における主導的地位および、先駆者としての自由貿易区事業における優位性を強化し、拡大する。当行は、主権、伝統的な金融機関および資産運用の顧客グループの構築を強化し、主要な顧客グループの対象範囲を拡大する。当行は人民元の国際化サービス能力を強化し、総合的なクロスボーダー人民元サービスを提供し、海外機関投資家の中国ファクター市場への参加を支援し、クロスボーダー人民元インフラの建設を強化するとともに、清算銀行としての業務遂行能力およびオフショア人民元（CNH）の主流マーケット・メーカーとしての地位を強化する。当行は、海外機関のプレゼンス、地域運営および市場競争力を高め、香港（中国）およびマカオ（中国）の地理的優位性を強化し、列国議会同盟地域本部としてのBOC（ヨーロッパ）の能力を構築および向上させ、海外機関が強みを強化し、特色あるサービスを構築するようさらに後押しする。

**当行はリスクの予防および制御に注力し、最悪の事態を想定した思考を強化し、システムミック・リスクが発生しないようにする。**当行は包括的なリスク管理を強化し、フルカバー、フルプロセス、フルライフサイクルの包括的なリスク管理能力を向上させ、すべての機関、事業分野、事業プロセスおよび顧客のライフサイクルを完全にカバーすることを確保する。資産の質の管理を強化するため、当行はクロスサイクル管理能力を向上させ、リスクの予防および解決を強化し、資産の質を適正な範囲内に維持するための取り組みを強化する。当行の内部統制およびコンプライアンス管理能力の向上に努める。グリッド・ベースの管理メカニズムの適用を推進し、事案リスクの予防・制御・監督メカニズムを確立し、制裁コンプライアンス・リスクの管理および制御を実施する。さらに、当行は業務の安全性を確保し、この点に関する全従業員の責任を明確にし、重大な生産事故をなくし、不正防止、事案防止、機密管理および緊急対応措置を実施することにより、収益の確保に努める。

**当行は、基礎固めに注力し、発展の基盤を強化し、当グループのIT業務の質と効率を高める。**当行はデジタル・トランスフォーメーションを加速させ、デジタル・トランスフォーメーション評価システムを確立し、デジタル技術および金融事業の徹底的な融合を推進し、デジタル・トランスフォーメーションによる新たな事業発展モデルを構築し、フィンテックの基本的な支援能力を強化する。デジタル・トランスフォーメーションは、主要レベルの痛点や難題の解決を加速し、顧客体験を最適化する。当行は、サービス・チャネル全体の業務効率を高め、標準化されたインテリジェントかつ集中的なチャネル管理をさらに推進する。当行は引き続き、事業プロセスを最適化し、地域の実情に応じた特色ある店舗の建設を進めることに努める。

## 2【サステナビリティに対する考え方及び取組】

### 人材の育成と管理

2024年、当行はグループ戦略に焦点を当て、組織構造の改革をさらに推進し、本社の組織体制を合理化・最適化し、組織レベルの業務効率を向上させた。フィンテックおよび年金金融に関しては、当行はフィンテック・センターおよび年金金融センターを専門機関として設置し、实体经济と国民の福祉のための金融サービスの質および能力のさらなる向上を図った。デジタル金融に関しては、当行は関連部門を統合し、ビジネス研究開発部門を設置して、技術と事業の統合を強化した。さらに、上海、武漢および成都にソフトウェアセンターの支店を設置し、デジタル開発能力の継続的な強化を図った。法人向け銀行業務と投資銀行業務の統合的な発展を推進するため、関連部門を統合し、法人向け銀行業務と投資銀行業務部門を設置し、顧客中心の多様な金融サービスの提供を推進した。

戦略的目標および業績に焦点を当て、当行は主要地域および主要分野における人材の配置を最適化し、人員体制をさらに精緻化し、組織効率を向上させ、高品質な発展を強力に支援した。同時に、人材の採用も継続した。2025年グローバル・キャンパス人材採用キャンペーンを展開し、新卒者の雇用を支援・促進するため、13,000人以上の求人情報を提供した。当行は、あらゆる面で熟練したチームの開発を推進し、職務別研修、プロジェクトベースの演習、専門研修、職務交換およびジョブ・ローテーションを通じて、人材の質と効率を向上させ、多角的なスキルを持ったチームの育成を推進した。グローバル人材チームの構築を加速し、本社職員、海外派遣職員および現地職員に対する研修と配置を強化し、グローバルな事業展開に適合したグローバル人材チームの構築および国際競争力の強化に努めた。

## 職員の教育および研修

当行は、教育および研修システムを真摯に継続的に最適化し、研修業務をより科学的、体系的および標準的なものにした。また、従業員の職務遂行能力の育成を強化した。国の最も基本的な利益および当グループの重要な任務に焦点を当て、フィンテック、グリーン・ファイナンス、インクルーシブ・ファイナンス、年金金融およびデジタル金融の「5大タスク」の推進、より高いレベルの開放支援、地域間の協調発展の促進、金融リスクの予防と緩和など、重点分野における研修を強化した。当行は企業の社会的責任を積極的に果たし、ESG関連の内容を各レベルの従業員研修に取り入れ、オンラインおよびオフラインのチャンネルを通じて、職業倫理、腐敗防止、誠実と自己規律および消費者保護などの研修を開始した。2024年、当行の全階層の従業員が、年間平均65.57時間を教育研修に費やした。

## 環境責任

### ガバナンス体制

当行は、取締役会、上級経営陣および専門チームから構成される3層構造のガバナンス体制を堅持するとともに、継続的にグリーン・ファイナンスおよび環境（気候）のガバナンス能力を向上させている。

取締役会 取締役会（またはその委員会）は、環境（気候）リスク管理を含む当グループのグリーン・ファイナンスの開発計画、グリーン・ファイナンスの目標、およびグリーン・ファイナンスの報告書を検討し、承認するとともに、グリーン・ファイナンスの開発計画の実行を監督および評価する。取締役会は、グリーン・ファイナンスおよび環境（気候）に関する取り組みに大きな重要性を置き、継続的に推進しており、具体的には、提案の審議、報告の聴取、セミナーの開催、調査の実施など、環境（気候）、社会およびガバナンスの要件を当行の業務に統合するための多岐にわたる措置を講じている。2024年、取締役会およびその戦略発展委員会は、2回の会議において、それぞれ「2023年グリーン・ファイナンス開発報告書および2024年作業計画（*Report on Green Finance Development for 2023 and Work Plan for 2024*）」および「中国銀行第14次グリーン・ファイナンス5ヶ年計画（2024年改訂版）（*14th Five-Year Plan for Green Finance (Revised in 2024) of Bank of China*）」を検討し、承認した。取締役会および企業文化・消費者保護委員会は、「2023年企業の社会的責任報告書（環境・社

会・ガバナンス) (2023 Corporate Social Responsibility Report (Environmental, Social and Governance))」を検討し、承認した。取締役会およびリスク方針委員会は、顧客のESGリスク管理分析を含む当グループの企業リスク報告書を定期的に検討した。取締役会および人事・報酬委員会は、上級経営陣の業績評価計画を検討および承認し、グリーン・ファイナンスへの貢献に関する指標を業績評価に組み込んだ。

取締役会のメンバーの専門的能力および研修 取締役会のメンバーは、環境(気候)リスク管理に関して豊富な経験を有している。例えば、非業務執行取締役の黄秉華氏は、国有企業の環境および社会的責任の強化に取り組むため、財務省(MOF)に長期間在籍した経験がある。2024年には、持続可能性の情報開示に関する議題について専門的な会議または議論を複数回、開催した。取締役会のメンバーの専門能力をさらに強化するため、当行は全取締役を対象にグリーン・ファイナンスに関する研修を実施し、中国金融学会グリーン・ファイナンス委員会の専門家を招いて、グリーン・ファイナンスの世界における最新動向に関する講演を実施した。

上級経営陣 2024年、習近平総書記のグリーン開発に関する重要な演説の精神、および5大タスクの精力的な推進に関する国家政策の要件に沿って、上級経営陣(執行委員会)は、グリーン・ファイナンスにおいて具体的な成果を推進するための確固たる措置を打ち出した。最高リスク責任者(CRO)を委員長、当グループの法人向け金融業務の責任副社長を共同委員長とするグリーン・ファイナンス委員会が上級経営陣の下に設置された。同委員会は年2回開催され、当グループ全体のグリーン・ファイナンスに関する総合的な管理および専門的な意思決定、および顧客のESGリスク管理を担当する。2024年、グリーン・ファイナンス委員会は、当グループのグリーン・ファイナンスの業績および主要な業務の進捗状況、グリーン・オペレーション、主要な法人向けグリーン事業、グリーン関連システムの確立、グリーン・ボンドの発行およびその他の議題に関する報告を受け、「国内グリーン・ファイナンス・モデル機関の評価に関する管理措置(2024年改訂)(Management Measures for the Evaluation of Domestic Green Finance Demonstration Institutions (Revised in 2024))」を検討し、承認した。当行は、グリーン・ファイナンスに関する指標を上級経営陣の業績評価に組み込み、当該評価結果を報酬に反映している。

専門チーム 専門チームは、当グループのグリーン・ファイナンスおよび環境(気候)に関する業務を担当し、政策の枠組み、事業開発、商品体制、顧客のESGリスク管理、グリーン・オペレーション、協力・交流および情報開示などの面で、グリーン・ファイナンスの発展に堅実に取り組んでいる。

## 戦略および政策

当行は、「炭素排出量のピークアウトおよびカーボン・ニュートラル」という国家目標に貢献するため、グリーン・ファイナンス計画、行動計画および特定の政策から成る「1+1+N」グリーン・ファイナンス政策システムを継続的に強化した。当行は、業績評価およびインセンティブ強化、経済資本コスト管理の最適化、関連当局の差別化、スタッフコストの配分など、13の分野をカバーする政策支援パッケージを開発し、グリーン・ファイナンス政策システムの複数の柱を持つ枠組みを確立した。

2024年、取締役会は「中国銀行第14次グリーン・ファイナンス5ヶ年計画(2024年改訂版)」を検討および承認し、当グループのグリーン・ファイナンス開発に関する4つの明確な目標を設定した。かかる目標は、グリーン・ファイナンス・サービスにおける顧客の第一選択となる銀行を目指すこと、グリーン・ファイナンス事業において飛躍的な発展を実現すること、顧客のESGリスクを適切に管理すること、および当グループの事業運営と資産ポートフォリオのカーボン・フットプリントを段階的に削減する方法を模索することである。既存の定量指標の目標を引き上げ、グリーン・クレジット、グリーン・ボンドおよびその他の側面から10の主要指標を明確にし、グリーン・ファイナンスの開発に関する包括的な指標体系を構築した。トップレベルの設計お

よび組織管理の改善、グリーン・ファイナンスの商品およびサービスの充実、地域開発および国際協力、顧客のESGリスク管理、グリーン運営および情報開示、人材チームの構築、インセンティブおよび制約、データ検証、システム開発など、関連業務措置を最適化した。

「炭素排出のピークとカーボン・ニュートラル」という国の二重の炭素目標に対応し、当行は「中国銀行第14次グリーン・ファイナンス5ヶ年計画（2024年改訂版）（14th Five-Year Plan for Green Finance of Bank of China (Revised in 2024)）」において、業務および資産ポートフォリオのカーボン・ニュートラルを推進するための明確なグリーン・低炭素転換計画を策定した。業務面では、当グループ全体の業務カーボン・フットプリントの追跡を開始および継続し、業務関連環境指標のデータとシステムを段階的に精緻化し、業務カーボン・フットプリントを秩序立てて削減し、複数のカーボンニュートラル・モデルサイト構築を進め、当グループ全体のカーボン・ニュートラル関連業務を支援し続けている。資産ポートフォリオ面では、当行は高炭素産業の転換・高度化を促進した。高炭素産業<sup>(注)</sup>向け国内法人向け融資の割合は引き続き低下した。さらに、当行は2021年第4四半期より、中国本土以外での新規石炭採掘および石炭火力発電プロジェクトへの融資を、既に融資契約が締結されている場合を除き、停止した。

（注）：

グリーン・クレジットを除く。具体的な産業の範囲については、NFRAの「金融機関におけるグリーン・ファイナンスの実施に関する主要評価指標（Key Evaluation Indicators for the Implementation of Green Finance in Banking Institutions）」に記載されている高炭素排出産業のリストを参照のこと。当該リストには、電力、建材、鉄鋼、非鉄金属、石油化学、化学、製紙、空港などが含まれる。

グリーン開発に焦点を当て、当行は「中国銀行グリーン・ファイナンス行動計画（Green Finance Action Plan of Bank of China）」を公表し、トップレベルの設計、事業開発、顧客のESGリスク管理、グリーン運営およびその他の側面から、数十の具体的な実施策を提示した。また、「2024年グリーン・ファイナンス事業計画（2024 Work Plan for Green Finance）」を策定し、当行全体のグリーン・ファイナンス業務を対象とした45の取り組みを盛り込み、グリーン・ファイナンスの推進を図る。

また、当行は、「中国銀行股份有限公司与信産業ガイドライン（2024年改訂版）（Industry Guidelines on Credit Granting of Bank of China Limited (revised in 2024)）」および「中国銀行股份有限公司産業資産ポートフォリオ管理計画（2024年改訂版）（Plan for the Management of Industrial Asset Portfolios of Bank of China Limited (revised in 2024)）」を制定し、風力発電、新エネルギー貯蔵、生態保護、環境処理およびその他のグリーン・低炭素関連産業をプラス成長の産業と定義し、これらの産業により多くの与信を導くための支援政策を改善した。

当行は、関連する国家政策および国連環境計画金融イニシアチブ（UNEP FI）、責任ある銀行業務原則（PRB）およびその他のイニシアチブを積極的に実施してきた。当行は、経営陣による適合性審査および正式な承認を経て、「中国銀行股份有限公司の産業別与信政策（Industrial Credit Policy of Bank of China Limited）」を正式に発行した。当該政策には、農業、林業、畜産、漁業、鉱業・金属工業、石油・ガス・化学工業、建設・不動産、運輸・物流など、100を超える産業を対象とした与信政策が含まれている。国家政策および規制要件に沿って、当行は産業別与信政策において顧客およびプロジェクトのアクセス基準に関する一般的な技術指標を定め、リスクの特定および予防、ならびに信用管理戦略に関する要件を提示した。2024年、当行は、原子力発電、電力供給、火力発電、環境ガバナンス、再生可能エネルギー車両、主要産業における省エネルギーと炭素削減、ESG遵守文書、および遵守リスク・ポイント・リストなど、グリーン化と低炭素化転換を進める産業向けの与信政策を策定または改訂した。

当行は、鉄鋼、セメントおよびその他の過剰生産能力産業に対し信用枠を設定し、これらの産業に対する承認管理を強化した。高エネルギー消費・高排出プロジェクトに関する書類（プロジェクト承認・届出、環境影

響評価および省エネルギー監査など)を厳格に審査した。エネルギー消費政策の要件を満たさないプロジェクト、未承認の建設中のプロジェクトおよびエネルギー消費指標や環境容量の未設定のプロジェクトに対し、信用支援は提供されなかった。

当行は、自然および生物多様性を積極的に支援し、「第14次中国銀行グリーン・ファイナンス5ヶ年計画(2024年改訂版)(14th Five-Year Plan for Green Finance of Bank of China (Revised in 2024))」において生物多様性に関する要件を明記した。生物多様性関連商品およびサービスを継続的に充実させ、林業や作物種子産業などの産業向け与信政策において、生物多様性関連の与信および顧客のESGリスク評価の主要要素を強調した。中国で初めて自然関連財務開示タスクフォース(TNFD)に参加し、中国語文書翻訳や普及活動支援を行った。

## 顧客の環境(気候)、社会およびガバナンス(ESG)のリスク管理

当行の取締役会は、顧客の環境(気候)、社会およびガバナンスリスクを含む総合的なリスク管理に関して最終的な責任を負う。上級経営陣は、環境(気候)、社会、ガバナンスリスク管理の実施に関する責任を負い、最高リスク責任者(CRO)はグリーン・ファイナンス委員会の委員長として、顧客の環境(気候)、社会、ガバナンスリスク管理に関する責任を負う。CROは、当グループの業務部門および事業部門から独立して行動し、総合的なリスク管理に関する報告を取締役に直接行うことができる。

当行は、環境(気候)、社会およびガバナンスリスク管理を総合的なリスク管理システムに組み込んでいく。当グループの総合的なリスク検査において、国内および海外の機関および総合事業会社における主要な環境(気候)、社会およびガバナンスリスク事象を総合的に検査し、当グループの企業リスク報告書において、環境(気候)、社会およびガバナンスリスクのプロファイルを分析している。当行のリスク選考声明も、環境(気候)、社会およびガバナンスリスクに関する定性的な記述を追加して更新され、上記の内容は定期的を取締役に報告されている。

2024年、当行は、「顧客に関する環境(気候)、社会およびガバナンスのリスク管理方針(Management Policy on Environmental (Climate), Social, and Governance Risks Associated with Customers)」を改訂している。かかる方針は、法人向け銀行業務(運転資金貸付およびプロジェクト・ファイナンスを含む。)およびその他の業務に重点を置き、リスクの特定および分類、デューデリジェンス、事業承認、契約管理、資金分配、融資後の管理、投資後の管理を含むビジネス・サイクル全体をカバーしている。これは、適用される規制要件、バーゼル銀行監督委員会による「気候関連財務リスクの有効な管理と監督に関する原則(Principles for the Effective Management and Supervision of Climate-related Financial Risks)」、国際サステナビリティ基準審議会(ISSB)のサステナビリティ開示基準、国際金融公社(IFC)の「環境および社会サステナビリティに関するパフォーマンス基準(Performance Standards on Environmental and Social Sustainability)」、エクアトル原則および国際的な同業他社の先進的な実践を参考として策定された。

**気候リスクおよび機会の特定および評価。**金融システムのグリーン化に関する中央銀行・監督当局ネットワーク(NGFS)による気候リスクの定義および分類に基づき、当行は気候リスクを物理的リスクと移行リスクに分類し、各分類における具体的なリスクおよび機会を特定し、その事業モデルおよびバリューチェーンへの影響およびその持続期間を評価した。

**気候変動へのレジリエンス評価。**当行は2024年に内部資本適格性評価プロセス(ICAAP)を完了し、環境リスクおよび気候リスクを含む各種リスクの特定と評価を実施した。当行は、環境リスクおよび気候リスクの発生確率、財務損失の影響および非財務的影響を特定し、評価した。その結果、環境リスクおよび気候リスクは、リスク度合いの比較的低い非重大リスクとして特定された。同時に、当行は、ガバナンス構造、政策体系、リスク管理手順、管理情報システムおよび内部統制の観点から、環境リスクおよび気候リスクの管理能力を評価し、その結果、当行は環境リスクおよび気候リスク管理能力が十分であ

ることが示された。当行がNGFSシナリオに基づき実施した気候リスク・ストレス・テストの結果は、上記の財務リスク評価およびリスク管理手順の評価に反映された。

**気候リスク・ストレス・テスト。**2021年から、当行は気候リスクへの対応能力を評価するため、定期的な気候リスク・ストレス・テストを実施している。2024年、BOCHKは香港金融管理局のガイドラインに従い、気候リスク・ストレス・テストを実施し、業界範囲の拡大、気候リスクの伝播経路の精緻化、顧客の気候リスク関連情報の収集強化、気候リスクデータのアウトソーシングを含む、テスト方法と関連ワークフローを最適化した。BOC（UK）は、信用ポートフォリオへの気候リスクの影響に関するストレス・テストにおいて、改善されたIFRS9準備金モデルを採用した。上記機関のテスト結果に基づき、信用ポートフォリオにおける気候リスクは管理可能な範囲内であることが確認された。

**顧客のESGリスクの全プロセス管理。**当行は、リスクの特定、測定、評価、監視、報告、管理および軽減を含む効果的な顧客ESGリスク管理システムを確立し、顧客のESGリスクの管理および軽減に努めている。リスクの特定に関しては、当行は顧客を、潜在的な環境（気候）リスクと社会リスクの程度、産業および発展段階などの要因に基づき、カテゴリーA、B、Cに分類し、その結果を関連する業務管理システムにラベル付けし、高リスク顧客に対してはより厳格な評価および審査措置を採用している。リスク測定においては、当行は定量的・定性的指標および目標を設定し、環境（気候）、社会およびガバナンスリスクへのエクスポージャーを測定、監視、評価および管理し、産業および地域などの要因に基づき、リスクの集中度と程度を分析している。環境（気候）、社会およびガバナンスリスクに関連する要因を内部評価モデルおよびモジュールに組み込み、顧客およびそのプロジェクトの環境（気候）、社会およびガバナンスリスク・プロファイル、ならびにその事業への潜在的な影響を適切に評価した。リスク評価においては、当行は顧客およびプロジェクトの業界および地域の特性に基づき、汚染物質や廃棄物排出管理、気候変動の影響および対応、顧客およびプロジェクトのグリーン開発機会など15の側面から顧客のESGリスクを評価した。当行は、評価結果を顧客の格付け、信用アクセス、管理および退出に活用するよう促進した。さらに、融資前調査、融資実行中の検査、融資実行後の検討、融資価格設定および経済資本配分において、差別化されたリスク管理措置を採用した。リスクの監視および報告に関しては、当行は環境（気候）、社会およびガバナンスリスクに関する情報を定期的に収集、分析および評価し、リスク情報が経営陣に迅速に伝達され、適切に処理されるよう確保した。当行は、当グループの環境（気候）、社会およびガバナンスリスク・プロファイルを完全に検査および監視するための、徹底した環境（気候）、社会およびガバナンスリスク報告メカニズムを確立した。リスク管理および軽減に関しては、当行は、主要な事業戦略、差別化された承認およびプロセス、リストベースの管理などのリスク管理措置を実施し、顧客のESGリスクを積極的に規制し、軽減した。

**法人向け銀行業務におけるESGデューデリジェンス。**当行は、ESGリスクが信用リスクに与える影響に細心の注意を払っている。信用リスク評価のあらゆる側面においてESGデューデリジェンス要件を厳格に実施するため、当行は、法人顧客の取引開始およびデューデリジェンス報告書（連結）のテンプレートならびに与信審査措置に、関連する要件を組み込んでいる。新規取引の段階では、顧客関係部門が産業および地域の特性に基づき、顧客およびプロジェクトのESGリスクについて包括的かつ詳細なデューデリジェンスを実施し、関連するESGリスクを事業開始報告書および関連する事業管理システムで分析し、評価した。デューデリジェンス担当者は、ESGリスク管理に関する専門知識と経験を有し、関連する研修を受けている。デューデリジェンスは最大15の側面に基づいて実施され、そのうち6つのコア側面（汚染物質および廃棄物排出管理、気候変動の影響と対応、天然資源とエネルギー利用、製品と事業責任、運営戦略およびリスク）を含める必要がある。承認段階では、与信承認部門はESGリスクが信用リスクに与える影響の審査を承認の必要不可欠な部分として扱い、ESGコンプライアンス・リスクをコンプライアンス審査に組み込んだ。当行は、原子力発電、鉱業、製紙業など19の産業を対象に、ESGリスク・コンプライアンス文書とコンプライアンス・リスクポイントを一覧化している。契約管理においては、契約作成部門がすべての契約にESGリスク管理要件を明記した。資金配分においては、資金配分管理を強化し、顧

客のESGリスク管理状況の審査リストを策定し、その結果を資金配分決定の重要な根拠としている。融資後/投資後管理においては、当行は顧客のESGリスクの動的評価を実施した。

**リスク上申要因およびプロセス。** リスク上申の要因としては、顧客のESG分類、環境保護評価、およびリスク事象が含まれる。融資開始段階では、顧客関係部門は、原子力発電プロジェクト、人口密集地域における廃棄物焼却プロジェクト、大規模水力発電プロジェクトなど、社会の安定や公共の利益に重大な影響を及ぼす可能性がある顧客（プロジェクト）の環境（気候）、社会およびガバナンスリスクの評価を強化した。重大なリスクが認められる場合は、融資開始を中止する。承認段階では、与信審査部門は、高または中程度のESGリスクに分類された顧客の審査を優先し、プロジェクトのESGリスクが信用リスクに与える影響を評価し、当行が直面する潜在的な信用リスクを軽減するための措置を講じた。また、重大な法令違反の顧客や、環境（気候）、社会およびガバナンスに関する重大なリスクを有する顧客に対する与信や投資を厳格に制限した。契約管理においては、高または中程度のESGリスクを有する顧客に対しては、契約に環境（気候）、社会およびガバナンスリスク管理の強化を促す別条項を盛り込んだ。高ESGリスクを有する顧客に対しては、ESGリスク管理を強化するための契約書添付書類または補足契約を締結した。資金配分に関しては、重大な労働安全衛生事故、環境緊急事態または重大なガバナンスリスク事象が発生した場合、契約条項に従い評価を行った上で、資金配分の停止または終了を行うことができる。融資後/投資後管理においては、国家環境保護部門、労働安全当局その他の部門により法令違反と認定された顧客に対し、是正の早期実施を促し、融資後/投資後管理戦略および計画を適時調整した。

**ESG評価・管理システムの確立。** 当行のグリーン・ファイナンス管理システムの第二段階が運用開始され、顧客のESGリスクのインテリジェントな分類機能など、顧客の環境保護情報（格付や罰則など）の動的モニタリング、すべての対象となる法人顧客に対するESGリスク分類の提供、顧客のESGリスクに対するインテリジェントな早期警告、定期評価、および全プロセス管理が可能となった。当行の環境フットプリント管理システムの第一段階も運用を開始し、当行の業務全体における環境フットプリント情報のオンライン入力および集計を初期段階で可能にした。

**債券引受におけるESGデューデリジェンス。** 当行は、顧客（プロジェクト）の選定、事業開始その他のプロセスにおいて、顧客（プロジェクト）にESGリスクを徹底的に調査することを求めた。石炭や火力発電など高炭素排出産業においては、顧客の環境保護改善やガバナンス努力、環境影響報告書および省エネルギー監査報告書など、ESGリスクに関連する要因を、事業参入段階におけるデューデリジェンスの重要な要素として組み込んだ。

## 目標および指標

### 事業開発

「グリーン・ファイナンスの銀行として選ばれる」ことを目標に、当行はグリーン・ファイナンスの商品およびサービスを充実させ、クリーン・エネルギーおよびその他のグリーン産業への支援を強化するとともに、グリーン化や伝統産業の高度化に伴う金融ニーズに継続的に注力した。

| 第14次5ヶ年計画期間                   | 2024年達成状況  |
|-------------------------------|--|
| グリーン産業に対する3兆人民元以上の追加的な融資支援を提供 | 2024年12月31日現在、国内グリーン・クレジット残高は4,070.8十億人民元で、第13次5ヶ年計画期間末比で3,174.0十億人民元増加し、国内与信総額の20%以上を占めた。 |

|   |  |
|---|--|
| 当行の国内業務におけるグリーン・クレジットの残高を前年比で増加させること  | 前年比 31.03%増の964.1十億人民元   |
| 資産の質を健全なレベルに維持  | 国内グリーン・クレジットの不良債権比率は0.5%未満で、当グループ全体の不良債権比率を下回った。   |
| グリーン・ボンドへの投資を前年比で増加させること  | 2024年12月31日現在、グリーン・ボンドへの投資額は100十億人民元を超え、年初から着実に増加した。                                       |
| グリーン・ボンドの引受で市場をリード  | 国内および海外のグリーン・ボンドの引受規模は、ブルームバーグの「グローバル・オフショア・グリーン・ボンド」ランキングにおいて、それぞれ銀行間市場および中国企業の中で第1位となった。 |
| グリーンおよび低炭素開発に関連する債券の発行  | 2024年、当行は海外市場で700百万米ドルのグリーン金融債券を、国内市場で100億人民元のTLAC非資本グリーン債券を発行した。                          |
| 2021年第4四半期以降、融資契約がそれ以前に締結された場合を除き、中国本土以外の新規石炭採掘および新規石炭火力発電のプロジェクトに対する融資の提供の停止 | 達成   |
| 高炭素産業に対する国内企業向け融資の割合を継続的に削減する   | 達成   |

当行は引き続き「BOC Green+」ブランドを開発し、預金、融資、債券、個人向け消費および総合サービス等の5つのカテゴリーで数十のグリーン金融商品およびサービスを開始した。(当行のグリーン商品の実績の詳細については、「第3 3 経営者による財政状態、経営成績及びキャッシュ・フローの状況の分析」の「グリーン・ファイナンス」の項を参照されたい。)

2024年、高炭素産業に対する国内法人向け融資残高は1兆人民元未満であり、国内法人向け融資残高全体の10%を下回った。当行は、主要な高炭素産業における法人向け融資のカーボン・フットプリントの試行的な会計処理を引き続き実施した。

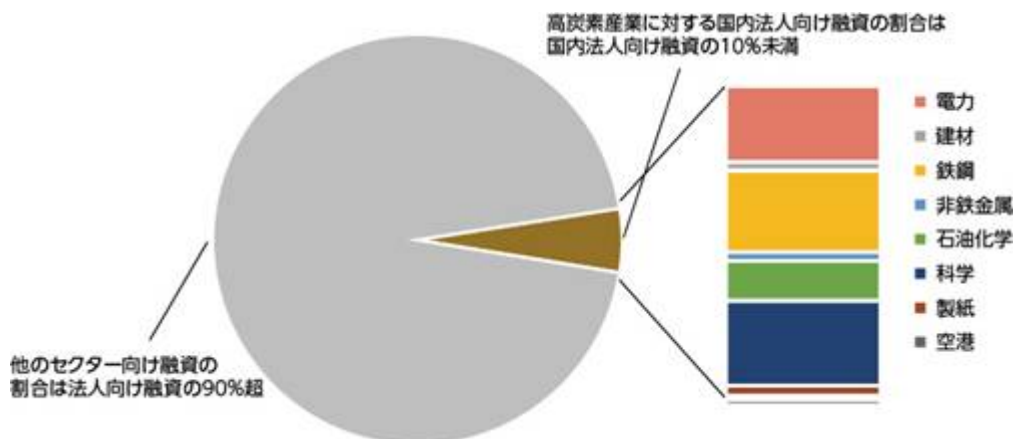

## グリーン・オペレーション

グリーン・オペレーションの環境性能は以下の通りである。

| スコープ                    | 排出係数                                     | 単位    | 2023年     | 2022年     | 2021年     |
|-------------------------|--|-------|-----------|-----------|-----------|
| スコープ1                   | 中華人民共和国国家発展改革委員会および生態環境省が提供する排出係数        | tCO2e | 77,288    | 84,740    | 74,899    |
| スコープ2                   | 中華人民共和国国家発展改革委員会および生態環境省が提供する排出係数        | tCO2e | 1,138,311 | 1,509,353 | 1,462,647 |
| スコープ3<br>(事業活動で発生する廃棄物) | 2006年IPCC国家温室効果ガス・インベントリ・ガイドラインの2019年改訂版 | tCO2e | 11,592    | -         | -         |

## 算出方法

### 適用基準

温室効果ガス・プロトコル：企業会計および報告基準、GHGP（2004年）  
温室効果ガス・プロトコル：企業バリューチェーン（スコープ3）会計および報告基準（2011年）  
2006年IPCC国家温室効果ガス・インベントリ・ガイドラインの2019年改訂版  
公共建築物運営企業の温室効果ガス排出量会計および報告ガイドライン（試行）  
総合エネルギー消費量の計算に関する一般規則（GB/T 2589-2020）

### 測定方法

運用管理アプローチ

### 運用の境界

中国銀行が運用管理権を有する国内外のすべての機関

**開示の進捗状況。** 当行は、2024年にスコープ3の温室効果ガス排出量（カテゴリー5）を開示し、今後、スコープ3の温室効果ガス排出データのさらなるカテゴリーを開示する予定である。

**グリーン運営の概念。** 当行は、エネルギーおよび資源管理システムの継続的な改善、グリーンで低炭素な生産方式およびライフスタイルの積極的な推進、省エネ技術の導入、グリーン電力の利用およびその他の方法による取組みを積極的に推進した。あらゆるエネルギーおよび資源のエネルギー強度と総合エネルギー消費量の二重管理を推進し、実践的な行動を通じて国の「炭素排出量ピークおよびカーボン・ニュートラル」の二重炭素目標の実現を支援した。知識コンテスト、特別報告書およびプロモーション動画などの多様な広報活動を実施し、従業員がグリーンオフィス概念を実践し、省エネルギーと炭素削減に役立つ習慣を養うよう指導した。

**カーボン・ニュートラル・パイロット・プログラム。** 当行は「2024年本社、BOCHKおよび国内1次支店の主要オフィスビルのカーボン・ニュートラル作業計画（2024 Carbon Neutrality Work Plan for Main Office Buildings of the Head Office, BOCHK and Domestic Tier-1 Branches）」を策定し、国内1次支店の主要オフィスビルのカーボン・ニュートラル目標を明確化し、エネルギー管理措置の強化、水の利用と保全の強化、グリーンなオフィスおよび交通手段の促進、省エネルギーおよび炭素削減の向上など、8つの分野にわたる具体的な措置を提示した。2024年12月31日現在、すべての目標が達成された。本社、BOCHKおよび国内1次支店の39の主要オフィスビルを対象としたカーボン・ニュートラル・パイロット・プログラムは、権威ある機関により認証され、成功裏に完了した。39のビルの総排出量は125.7千トン二酸化炭素相当量で、前年度比49.24%の減少となった。

**グリーン建設のモデル店舗。**2024年に新築または改装されたすべての店舗は、グリーン建設の基本基準を満たしている。さらに、当行はグリーン建設のモデル店舗の行プロジェクトを継続し、合計57店舗を設立した。

## 社会的責任

### 実体経済への貢献

当行は、金融サービスを通じて実体経済を支援するという基本使命に堅くコミットし、国の主要戦略、重点分野および弱点分野に対する高品質な金融サービスの供給を拡大し、実体経済の高品質な発展を推進した。新たな質の高い生産力の発展および現代的な産業システムの構築を全面的に支援し、技術、産業および金融の好循環を促進した。当行はさらに、業務を国家の地域連携発展戦略に統合し、「中国銀行地域連携発展支援総合業務計画（Overall Work Plan of Bank of China for Serving Coordinated Regional Development）」およびサービス提供地域ごとの行動計画を策定し、「1+N」の制度体系を確立し、互いの強みを活かし、高品質な発展を特徴とする地域経済のレイアウト構築を支援した。当行は、高水準の開放を推進する主要な金融力としての役割を十分に発揮し、「海外進出」と外資の「国内参入」イニシアチブを堅固に支援し、対外貿易に新たな勢いを付与するとともに、人民元の国際化を慎重かつ着実に推進し、金融の開放をさらに深化させた。

2024年12月31日現在、戦略的新興産業向け融資残高は前年度末比26.31%増の2.47兆人民元に達した。102.9千社のテクノロジー企業に対し、貸付、貿易金融および割引を含む1.91兆人民元の信用枠を付与した。第14次5ヶ年計画期間中、当行は累計で710十億人民元を超える総合的なサービスを提供した。国家級および省級の「専門、精緻、特色および革新型」中小企業41.7千社に対し、603.423十億人民元の信用枠を付与した。2024年、国内機関は累計で4.06兆米ドルの国際決済業務を処理し、前年度比で20.51%増加した。また、クロスボーダー人民元決済額は16.18兆人民元に達し、前年度比で26.27%増加した。

### インクルーシブ・ファイナンスの推進

当行は、零細企業および小規模企業ならびに自営業者を含む市場参加者の開発ニーズに合わせた、包括的な金融サービス・システムの構築に取り組んでいる。金融サービスの利用しやすさと利用可能性の向上、サービス範囲の拡大、およびインクルーシブ・ファイナンス顧客に対する安心感および利益の総合的な向上を目指している。当行は、小規模企業および零細企業ならびに自営業者の融資ニーズに的確に対応するため、「小規模企業および零細企業の融資支援のための特別調整メカニズム」の実施を推進した。また、都市部に新しく移住した起業家や起業希望者が直面する資金調達の問題に対処するため、専用商品シリーズ「個人起業保証融資+Huichuang融資」を発売した。当行のグローバル・エコシステム・サービス・プラットフォーム「BOC E-Cooperation」を活用し、主要な展示会およびフォーラムにおいて、国境を越えたマッチング活動を開催し、世界中の中小企業のための資源、市場および資金をつなぐプラットフォームを構築した。3年連続で「家族に雇用を」キャンペーンを実施し、金融サービスを通じて企業の安定した雇用創出を支援する長期的な仕組みを深化させた。

2024年12月31日現在、当行の零細企業および小規模企業向け融資残高は2.28十億人民元で、前年度比で29.63%増加した。インクルーシブ融資顧客数は1.4953万人で、前年度比で39.62%の伸びを示した。合計4,707のインクルーシブ・ファイナンス店舗が設立された。零細企業および小規模企業向け新規のインクルーシブ融資の平均金利は3.24%であった。

### 農村活性化の促進

当行は、国の総合的な農村活性化戦略の主要な側面および重点分野に焦点を当て、農業関連分野への融資を拡大し、農村世帯と新しいタイプの農業経営者のニーズに高品質な金融サービスで対応することで、農業およ

び農村地域の近代化および中国の農業競争力強化に向けた取り組みに金融の原動力を注入した。当行は、当グループ全体の総合的な事業展開を活用し、商業銀行および関連する総合事業会社との連携・協力を促進し、これにより農村活性化と金融支援を推進し、農村活性化の全面的な推進に向けた効果的な相乗効果を形成した。中銀富登村鎮銀行は、当行の主要ブランドであり、県レベル経済の支援および農村活性化を推進する重要なプラットフォームである。「県域発展に焦点を当て、農民および小規模企業を支援し、地域社会と共に成長する」という開発理念を堅持し、全国に134の法人と188の町支店のネットワークを構築した。2024年12月31日現在、当行の農業関連融資残高は2.50兆人民元で、そのうちインクルーシブ農業関連融資残高は513.611十億人民元で、前年度末比36.41%増加した。農村活性化に特化した店舗を1,410店設立し、県域内の機関のカバー率は65.83%に達した。

当行は、陝西省咸陽市の永寿県、長武県、旬邑県および淳化県（以下「咸陽四県」という。）に対し、産業発展のためのチャネル拡大、居住者の収入増加手段の多様化、貧困削減成果の強化および拡大、農村活性化の全面的な突破口を模索するペア支援を実施した。2024年、当行は咸陽四県に対し支援資金として81.92百万人民元を投資し、産業活性化、教育・医療、飲料水保全などの分野で79件のペア支援プロジェクトを実施し、咸陽四県の地方幹部、農村活性化リーダーおよび技術者に対し41,000件の研修機会を提供した。さらに、当行は全国で貧困から脱却した地域で生産された農産物を237百万人民元相当購入または販売し、64万人以上に直接的な利益をもたらした。

## 顧客の権利および利益の保護

当行は、消費者の権利および利益の保護という主要な責任を果たした。取締役会、上級経営陣および業務執行チームを含む消費者権利保護のための管理体制を構築し、包括的で効果的な消費者権利保護システムを整備した。当行は、消費者権利保護の検査を強化した。商品およびサービス、規則およびシステム、料金および価格、契約書および書類、販売促進活動など、消費者権利に影響を及ぼす可能性のある要素を、設計・開発、価格管理、契約締結、販売促進の各段階において評価し、消費者権利を侵害する可能性のある要素を早期に特定および是正することで、消費者権利の予防的保護を強化した。当行は、中級および上級の管理職、消費者権利保護専門担当者、初級の従業員および新入社員を対象に消費者権利保護に関する研修を実施し、金融消費者保護に関する業務における使命感および責任感を効果的に高めた。当行は、一元的に標準化された金融教育および広報活動を継続的に実施し、高齢者、障がい者、学生、新規都市住民および農家など、重点対象層に対する差別化された金融知識の普及を促進し、金融リテラシーおよび金融安全意識の向上を図り、調和のとれた健全な金融環境の構築に努めている。

2024年には、当行全体の顧客満足度は92.2%となった。苦情処理件数は合計28万4,000件<sup>(注)</sup>で、処理率は100%であった。当行はテーマ別の外部消費者保護キャンペーンを約11万5,200回実施し、約14億8,100万人の参加を記録した。

(注)：

2024年の顧客苦情データは、重複する苦情を統合および削減した統計から導き出された。

## 公共の福祉への貢献

当行は、グローバルなネットワークと総合的な能力を活用し、公共の福祉責任を積極的に果たし、従業員をボランティア活動に参加させ、文化交流、学生支援および緊急災害救援など、一連の公共福祉活動を支援し、実施してきた。2014年に中国青少年発展基金と共同で「中国銀行ヘルピング・ハンズ・クラブスプリング・ブッド・プロジェクト」を設立以来、当行は過去10年間で顧客および従業員から22百万人民元を超える寄付を募り、2024年には360人を超える女子生徒の学業継続を支援した。当行は、慈善・公益目的の資産管理商品シ

リーズを発売し、これらの商品から得られる元本または収益の一部を慈善プロジェクトに充当した。2024年には、当行は子ども支援や学生への経済的支援を含む複数の公益プロジェクトに、7.78百万人民元の寄付金を調達した。2024年12月31日現在、当行は顧客が教育、農村開発およびその他の分野のプロジェクトを支援するための慈善信託52件の設立を支援し、その累計規模は36.88百万人民元を超えた。

## ガバナンスの責任

### 陳情事項の対応

当行は、陳情事項の対応に重きを置く。「中国銀行陳情業務管理措置 (*Management Measures for Petition Work of Bank of China*)」に従い、当行は、郵便、ホットライン、直接訪問および電子メールなど、オンラインおよびオフラインのコミュニケーション・チャンネルを常に開かれた状態に保ち、一般の意見、提案および要望を聞くための体制を整えている。当行では、実名または匿名でステークホルダーからの陳情案件を受け付けており、陳情者のプライバシーおよび安全を十分に保護し、いかなる形でも情報提供者への報復を妨げる。金融業務の政治意識および人民中心主義を堅持し、当行は新時代における「楓橋経験 (*Fengqiao Town Experience*)」を堅持および提唱し、長年にわたる陳情事項を継続的に解決し、業務および発展を支える健全な陳情対応環境を構築した。

### 従業員管理の強化

当行は、「従業員行動規範 (*Code of Conduct for Employees*)」および「従業員行動細則 (*Detailed Rules for Employee Conduct*)」を制定し、当行従業員の基本的な職業基準を向上させ、従業員の行動基準を定め、従業員の行動の境界線を明確にし、事業部門における不適切な行動から生じる潜在的なリスクに焦点を当てながら、すべての事業部門における主要な地位の行動要件を強調し、デューディリジェンス、職務からの離脱、守秘義務および誠実さといった点で、従業員が優れた職業倫理を維持することを奨励した。

当行は、「中国銀行営業機関従業員向け顧客サービスにおける10の禁止行為 (*Ten Prohibited Behaviours in Customer Services for Employees in Operating Institutions of Bank of China*)」および「中国銀行営業機関従業員管理における10の禁止行為 (*Ten Prohibited Behaviours in Employee Management of Operating Institutions of Bank of China*)」を策定し、発行した。これらは、営業現場の最前線に従事する従業員の行動規範のレッドラインを設定し、従業員のコンプライアンス意識の強化を図っている。

当行は、従業員の正当な権利および利益を完全に保護し、性別、民族、宗教または年齢などの要因に基づく不敬な行為や差別的な行為を一切行わない。当行は多様な報酬パッケージを提供し、昇進の機会を平等に提供し、チームビルディングにおける多様性の重要性を強調する。当行は、従業員が潜在能力を最大限に発揮できるよう、インクルーシブで、平等な、開かれた、調和の取れた職場環境を育てている。

### 腐敗防止の取り組みの強化および公平な銀行の構築

当行は、腐敗防止に関する強固な姿勢を体系的に維持し、幹部および従業員が「腐敗を敢えて行わない、腐敗を行うことができない、腐敗を行いたくない」という状態を確保するために、協調的な措置を講じた。政治的・経済的要因に関連する腐敗問題に焦点を当て、与信審査、不良債権処理、入札および調達、情報技術、インフラ整備および装飾、コスト管理およびその他の分野における腐敗問題を是正した。新たな形態や隠蔽された腐敗に対抗するため、当行は「新たな形態や隠蔽された腐敗の調査および対応に関する指針と証拠ガイドライン (*Guiding Opinions and Evidence Guidelines for Investigating and Handling New and Disguised Forms of Corruption*)」の施行を促進した。100百万人民元を超える不良債権の監視、スクリーニングおよび

審査を行う定期的なメカニズムを確立し、権限が適切かつ標準的に行使されるよう一連の措置を講じた。当行は腐敗事件の調査および処理を強化し、その品質と抑止効果を継続的に向上させた。海外事業リスクおよびクロスボーダー腐敗問題に対応するための特別キャンペーンが開始された。海外駐在員を対象に、政治、規律および法律に関する研修および教育を提供する「小規模教室」型の倫理教育プログラムが導入された。腐敗案件の警告、教育、通知および暴露を強化するため、警告映画の制作、教育会議の開催、研修資料の配布など、多様な階層別・分類別の啓発措置が実施された。腐敗事例を通じて問題の是正およびガバナンス能力の向上を図るため、具体的かつ実質的な措置が採用された。さらに、当行は倫理文化の促進を積極的に推進している。新たなバージョンの「クリーンなBOC」イントラネット・プラットフォームを開発および導入し、「誠実BOC」プログラムの下で模範事例集を編纂することで、誠実さを企業文化に一貫して組み込んでいる。

## 責任ある調達理念の実践

当行は、調達管理の強化を継続し、サプライヤー管理システムを改善した。当行は、「中国銀行股份有限公司調達管理規程（2021年）（*Procurement Management Measures of Bank of China Limited (2021)*）」および「中国銀行股份有限公司サプライヤー管理規程（2023年）（*Supplier Management Measures of Bank of China Limited (2023)*）」を制定し、上級経営陣（執行委員会）傘下の一元調達管理委員会が一元調達活動の意思決定および管理を担当し、一元調達センターが一元調達における調達管理およびサプライヤー管理の調整を担当することを明確にした。当行は、公開性、公平性および透明性を備えた調達管理メカニズムを確立し、法令に準拠した競争調達原則に従い最良のサプライヤーを選定し、単一の調達源からの調達を慎重に実施するとともに、調達プロジェクトにおいては公開入札を優先的に実施している。

当行は、責任ある調達理念を、サプライヤーの選定、調達評価およびサプライヤー管理の全プロセスに統合した。すべてのプロジェクトの入札招待書類において、「サプライヤーは、法令違反または環境保護、雇用および消費者権利保護に関する違法行為の記録を有してはならない」と明確に規定しました。サプライヤーの参入基準を厳格化し、執行対象となっている不適格者、重大な税務違反や不正行為を犯した事業者、政府の調達記録に重大な違法・不正行為で掲載されている事業者を、当行の調達プロジェクトへの参加から排除した。サプライヤーの検査およびプロジェクトの評価において、当行はサプライヤーの環境保護、社会的責任およびその他の側面へのコミットメントを評価し、環境保護設備および措置、労働安全の実際の実施状況を検査し、サプライヤーが環境および社会的責任を果たすよう促した。

当行は公正な調達を遵守し、商業的賄賂、調達プロセスへの干渉、機密情報の漏洩および契約の故意の違反など、その他の行為を厳格に禁止した。当行は、候補に選ばれたサプライヤーに対し、公正な実施に関する誓約書に署名することを求め、不正なサプライヤーを「ネガティブリスト」に追加し、当行の調達プロジェクトへの参加を厳格に制限した。

## 企業倫理基準研修における消費者保護

当行は、従業員の消費者保護意識の徹底に重点を置く。2024年には、中級および上級管理職、消費者保護担当者、初級従業員および新入社員を対象に、消費者保護に関する包括的な研修を実施した。中級および上級管理職に対しては、消費者保護に関する規制の枠組み、事例およびベストプラクティスに焦点を当てた専門研修を実施した。この取り組みは、経営陣の消費者保護に対する理解を深め、責任感を高めることを目的としている。消費者保護担当者に対しては、協力機関の監督、マーケティング慣行に関するガイドラインおよび顧客個人情報保護などに関する専門研修を実施した。初級従業員は4回のオンライン研修に参加し、79万4,200人の従業員が参加した。新入社員に対しては、専門家を講師に招いて対面式講演会を開催し、かかるオンライン配信には13,000人の新入社員が参加した。

当行のコーポレート・ガバナンスのパフォーマンスの詳細については、「第5 3 (1)コーポレート・ガバナンスの概要」を参照されたい。

当行の環境、社会およびガバナンスのパフォーマンスの詳細については、「2024年中国銀行企業の社会的責任報告書（環境、社会およびガバナンス）（*Corporate Social Responsibility Report of Bank of China Limited for 2024 (Environmental, Social and Governance)*）」をご覧ください。

### 3【事業等のリスク】

本項に記載される将来に関する事項は、本書の提出日現在の当行の信念、見通し、目的、期待および見積りに基づいている。

当行は、様々な国と地域のマクロ経済環境および政治経済情勢の変化から生じるリスク、ならびに日常業務から生じるリスク（債務者の信用力の変化によるリスク、市場価格の不利な変動によるリスクおよびオペレーショナル・リスク等を含む。）に直面している。これと同時に、当行は規制上の要件およびコンプライアンス要件を充足しなければならない。当行は、各種リスクを有効に管理するために積極的に適切な措置を講じている。詳細については、下記「リスク管理」を参照されたい。

#### リスク管理

当行は、取締役会、監査役会、経営陣、リスク管理部門、業務部門および内部監査部門から構成される、リスク管理のための健全かつ効果的な組織体制を確立した。取締役会は、包括的なリスク管理に関する最終的な責任を負い、監査役会は、包括的なリスク管理を監督する責任を負い、上級経営陣は、包括的なリスク管理の実施に関する責任を負う。「前向きで革新的、適応かつ適切」であることの原則に従い、当行は引き続き包括的なリスク管理体制の整備を推進した。リスク・ガバナンスの強化のため、クローズド・ループ型の調査および分析とクローズド・ループ型の緊急対応を一貫して推進し、包括的なリスク管理の効果評価体制を向上させた。海外金融機関に対する包括的なリスク管理体制を継続的に強化した。オフバランスシート・リスクの管理強化のために、オフバランスシート業務のリスク特性の把握に努めた。不動産リスクおよび地方債リスクなど主要分野のリスクを積極的に軽減し、システム的な金融リスクは発生しないという結論を堅持した。また、5つの主要な規制要件を徹底して遵守し、是正説明責任を強化し、その運営においてコンプライアンスを確保した。さらに、当行は、リスク・データ・ガバナンスを規則正しく展開し、リスク管理のデジタル・トランスフォーメーションを加速させた。当行は、リスク・ダッシュボード、リスク管理シナリオおよびインテリジェント・リスク管理ツールの3つの重点分野に焦点を当てた、インテリジェント・リスク管理システムの強化戦略を策定し、インテリジェント・リスク管理を新たな高みに引き上げた。当行は、「商業銀行向け資本規則（*Capital Rules for Commercial Banks*）」の施行を着実に進め、規制報告および外部開示義務を効率的に履行するとともに、管理システムと業務プロセスの強化、リスクデータ・ガバナンスの強化、情報システムの改善、および効果的なリスク管理能力の総合的な拡大を図る機会を活かすことができた。

当行のリスク管理体制は、以下のとおりである。

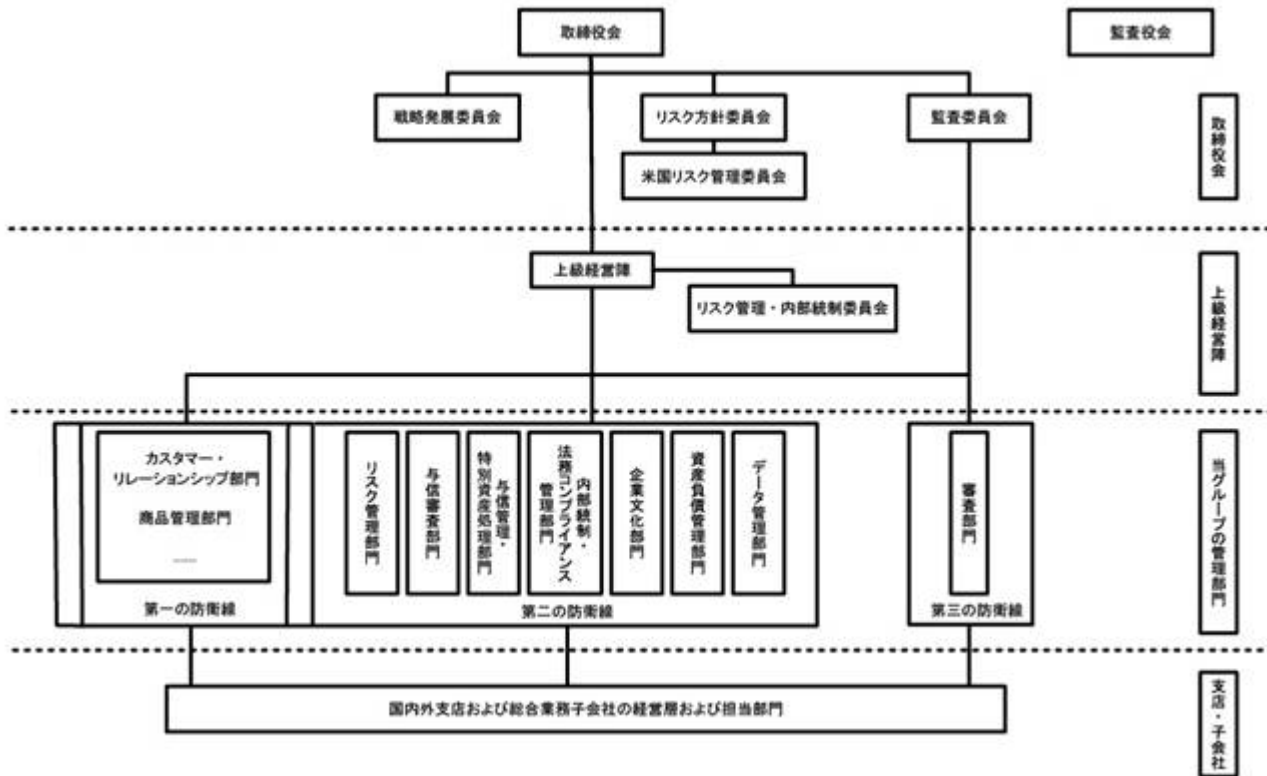

## リスク選好度

当行のリスク選好度は、当行の戦略目標および事業計画を達成するために、当行が引き受けることのできる総合的なリスクおよび各種リスクの最大レベルを明確にするものである。リスク選好度は、取締役会の承認および上級経営陣による実施を条件とする。

当行は、慎重なリスク選好の維持に努めた。当行は、国家戦略を積極的に支持し、国家の全体的な利益に貢献し、相応の社会的責任を担うことで、高水準の安全性とともに質の高い発展を実現し、価値創造力ならびにリスク予防および管理能力を強化することを目指しています。

リスク選好度は、当行の国内支店、海外支店および総合事業会社を含む、当行傘下のすべての機関に適用される。リスク選好度は、リスクの種類別に定性的および定量的な指標を盛り込み、業務プロジェクト、資本計画、業績評価およびその他の活動との関連性を強調している。当年度中、当行は、主要なステークホルダーの全体的な期待に沿って、リスク選好度の伝達を強化し、ストレス・テスト・ツールの適用を拡大した。

当行のリスク選好度の実施は、統一基準および差別化基準の両方に従っている。そのため、海外機関および総合事業会社が直面するあらゆる種類のリスクを統一的に管理する必要があり、当行のグローバルかつ総合的な運営をより良く推進するために、総合事業会社が直面する特有のリスクに特別な注意を払う必要がある。

## 信用リスク管理

信用リスクとは、借り手または取引相手が債務を履行しないこと、または履行を拒否することから生じる損失のリスクを指し、債務不履行リスク（借り手が債務の支払期限に債務を返済しないことから生じるリスク）および格下げリスク（借り手の信用力の低下から生じるリスク）を含む。

マクロ経済情勢および金融情勢の変化を注意深く監視することで、当行は、信用構造の最適化を推進し、信用資産の質の管理を強化し、リスク管理に関してより積極的かつ先見的な姿勢をとった。

**国家戦略に沿って信用構造を継続的に最適化。**市場環境と事業特性を十分に考慮し、当行は、主要な国家戦略、重点分野および弱点分野に対する高品質な金融サービスを効果的に強化するため、特に、フィンテック、グリーン・ファイナンス、インクルーシブ・ファイナンス、年金金融およびデジタル金融の「5大タスク」に重点を置いて、信用配分に関する業界ガイドラインを策定し、信用ポートフォリオ管理に関する業界政策を改定した。新しい質の生産力に関連する戦略的新興産業および未来志向産業の積極的な育成、伝統産業の転換と高度化を推進し、インフラ整備、民生・消費、グリーン・低炭素発展、農村活性化、新都市化、地域発展、対外貿易・対外投資などへの支援サービスを継続的に提供した。

**与信管理の一元化を強化し、包括的な信用リスク管理をさらに一元化した。**長期的な与信管理メカニズムを継続的に改善し、与信集中リスクの管理メカニズムを最適化し、「全面的なカバーと浸透」の資産品質審査・監視システムを強化した。さらに、主要なリスク分野の審査と監視を改善し、潜在的なリスクの特定、早期警戒、認識、軽減の効果を高めた。当行は、主要地域の資産品質管理に関する監督・指導を強化し、業務ラインの指導・検査・事後評価への取り組みを強化した。さらに、関連する巨額エクスポージャーの管理要件に沿って、常に巨額エクスポージャーの特定、測定、監視を行った。

**信用業務において、成長と安定のバランスを取りながら、高品質な発展を支援する。**法人向け銀行業務では、不動産市場の低迷からの脱却および回復を支援するために、当行は都市不動産融資の調整メカニズムのカバー範囲の拡大および効率化を推進した。住宅賃貸および住宅所有を同等に重視する政策方針に沿って、賃貸住宅の開発、購入および運営に関する融資ニーズを積極的に支援した。3つの主要プロジェクト（政府補助住宅建設、都市内集落の再開発および緊急時に対応可能な多目的公共インフラ建設）の建設に合わせて、当行は不動産開発について新しいパターンの確立を推進した。当行は中央政府の債務軽減措置パッケージを積極的に実施した。個人向け銀行業務では、当行は個人信用政策および商品措置を見直し、規制要件と発展ニーズの動向に即した個人向け信用事業の発展を支援するため、個人向け信用戦略を調整した。当行は信用リスクが効果的に管理されるよう、信用リスク監視指標ライブラリを継続的に開発し、ポートフォリオ・レベルでのリスク監視と早期警告メカニズムを強化し、潜在的リスクの管理および軽減を強化した。

**不良資産の削減の取り組みを強化し、金融リスクを防止し、解消する。**当行は、不良資産プロジェクトの精密な管理を促進させ、差別化された戦略を実行するとともに、重要な点で躍進し、不良資産処理の質と効率を継続的に高めた。当行はまた、不良債権処分経路を拡大し、不良債権の移転に関するさらなる試行プロジェクトに着手し、不良債権化した銀行カードおよび個人の信用資産の証券化を実施した。

**信用リスクを正確かつ合理的に評価し、金融資産の質を正しく反映させる。**「商業銀行の金融資産のリスク分類の手段 (Measures for Risk Classification of Financial Assets of Commercial Banks)」の要求に従い、リスクの度合いに応じて、当行は金融資産を「正常」、「要注意」、「破綻懸念」、「実質破綻」および「破綻」の5つのカテゴリーに分類しており、最後の3つのカテゴリーを総称して不良債権と言う。非小口資産の場合、リスク分類は、とりわけ顧客の契約履行能力、財政状態、返済意思および返済実績、金融資産の延滞日数、リスク軽減状況および債務不履行の可能性などの評価に基づき、関連するリスクのレベルを当行が評価した上で決定される。小口資産については、顧客の契約履行能力、取引特性、保証状況などの定性的・定量的要因に基づく総合的な検討とともに、延滞日数法によってリスク分類を決定する。

2024年度末現在、当グループの不良債権(注)の総額は268.781十億人民元で、前年度末比で15.576十億人民元増加した。不良債権比率は1.25%で、前年度末比で0.02パーセント・ポイント低下した。当グループの貸出金に対する減損引当金は539.177十億人民元で、前年度末比で53.879十億人民元増加した。不良債権に対する貸倒引当金のカバー率は200.60%で、前年度末比で8.94パーセント・ポイント上昇した。中国本土における当行の金融機関の不良債権総額は216.089十億人民元で、前年度末比で8.792十億人民元増加した。中国本土の当行の金融機関の不良債権比率は1.17%で、前年度末比で0.06パーセント・ポイント低下した。当グループの特別勘定貸出残高は316.461十億人民元で、前年度末比で26.223十億人民元増加し、顧客に対する貸出金全体に占める割合は1.47%となり、前年度末比で0.01パーセント・ポイント増加した。

(注) :

「リスク管理 - 信用リスク管理」における顧客に対する貸付金合計は、未払利息を含んでいない。

顧客に対する貸付金5級分類状況

(単位：百万人民元、割合表示を除く。)

| 項目          | 2024年12月31日現在     |                | 2023年12月31日現在     |                |
|-------------|-------------------|----------------|-------------------|----------------|
|             | 金額                | 比率(%)          | 金額                | 比率(%)          |
| <b>グループ</b> |                   |                |                   |                |
| 正常          | 20,958,343        | 97.28%         | 19,364,544        | 97.27%         |
| 要注意         | 316,461           | 1.47%          | 290,238           | 1.46%          |
| 破綻懸念        | 68,553            | 0.32%          | 67,246            | 0.34%          |
| 実質破綻        | 94,753            | 0.44%          | 105,261           | 0.53%          |
| 破綻          | 105,475           | 0.49%          | 80,698            | 0.40%          |
| <b>合計</b>   | <b>21,543,585</b> | <b>100.00%</b> | <b>19,907,987</b> | <b>100.00%</b> |
| 不良債権総額      | 268,781           | 1.25%          | 253,205           | 1.27%          |
| <b>中国本土</b> |                   |                |                   |                |
| 正常          | 18,041,271        | 97.53%         | 16,399,066        | 97.40%         |
| 要注意         | 240,645           | 1.30%          | 230,521           | 1.37%          |
| 破綻懸念        | 46,813            | 0.25%          | 39,969            | 0.24%          |
| 実質破綻        | 83,169            | 0.45%          | 96,171            | 0.57%          |
| 破綻          | 86,107            | 0.47%          | 71,157            | 0.42%          |
| <b>合計</b>   | <b>18,498,005</b> | <b>100.00%</b> | <b>16,836,884</b> | <b>100.00%</b> |
| 不良債権総額      | 216,089           | 1.17%          | 207,297           | 1.23%          |

グループ顧客に対する貸付金分類移動率

単位：%

| 項目   | 2024年 | 2023年 | 2022年 |
|------|-------|-------|-------|
| 正常   | 1.06  | 1.20  | 1.03  |
| 要注意  | 21.62 | 26.41 | 20.63 |
| 破綻懸念 | 63.08 | 47.40 | 31.80 |
| 実質破綻 | 49.27 | 33.09 | 10.43 |

顧客に対する貸付金および不良債権の業界別分布

(単位：百万人民元、割合表示を除く。)

| 項目             | 2024年12月31日現在 |             |       |        | 2023年12月31日現在 |             |       |        |
|----------------|---------------|-------------|-------|--------|---------------|-------------|-------|--------|
|                | 貸付金           | 総額に占める割合(%) | 不良債権額 | 不良債権比率 | 貸付金           | 総額に占める割合(%) | 不良債権額 | 不良債権比率 |
| <b>中国本土</b>    |               |             |       |        |               |             |       |        |
| <b>法人向け貸付金</b> |               |             |       |        |               |             |       |        |

|   |                   |                |                |              |                   |                |                |              |
|---|-------------------|----------------|----------------|--------------|-------------------|----------------|----------------|--------------|
| 商業およびサービス業  | 3,184,738         | 14.78%         | 43,274         | 1.36%        | 2,755,264         | 13.84%         | 41,312         | 1.50%        |
| 製造業   | 2,732,283         | 12.68%         | 29,485         | 1.08%        | 2,329,950         | 11.70%         | 33,565         | 1.44%        |
| 運送業、倉庫保管業<br>および郵政業                               | 2,227,840         | 10.34%         | 6,138          | 0.28%        | 1,976,166         | 9.93%          | 8,780          | 0.44%        |
| 電力、暖房、ガスおよ<br>び水道の生産および供<br>給業                    | 1,272,285         | 5.91%          | 11,562         | 0.91%        | 1,046,809         | 5.26%          | 12,794         | 1.22%        |
| 不動産業  | 967,297           | 4.49%          | 47,799         | 4.94%        | 874,747           | 4.39%          | 48,172         | 5.51%        |
| 金融サービス業   | 538,497           | 2.50%          | 145            | 0.03%        | 660,091           | 3.32%          | 161            | 0.02%        |
| 建設業   | 493,051           | 2.29%          | 7,047          | 1.43%        | 397,588           | 2.00%          | 4,295          | 1.08%        |
| 水保全、環境および<br>公益事業の管理業                             | 476,392           | 2.21%          | 5,258          | 1.10%        | 455,276           | 2.29%          | 4,973          | 1.09%        |
| 鉱業  | 259,771           | 1.21%          | 2,401          | 0.92%        | 217,551           | 1.09%          | 3,080          | 1.42%        |
| 公益事業  | 227,207           | 1.05%          | 2,904          | 1.28%        | 221,595           | 1.11%          | 4,260          | 1.92%        |
| その他   | 86,948            | 0.40%          | 1,381          | 1.59%        | 73,193            | 0.37%          | 1,559          | 2.13%        |
| <b>合計</b>   | <b>12,466,309</b> | <b>57.86%</b>  | <b>157,394</b> | <b>1.26%</b> | <b>11,008,230</b> | <b>55.30%</b>  | <b>162,951</b> | <b>1.48%</b> |
| <b>個人向け貸付</b>                                     |                   |                |                |              |                   |                |                |              |
| 住宅ローン   | 4,089,266         | 18.98%         | 25,141         | 0.61%        | 4,168,263         | 20.93%         | 19,928         | 0.48%        |
| クレジットカード  | 593,403           | 2.76%          | 10,272         | 1.73%        | 551,366           | 2.77%          | 10,114         | 1.83%        |
| その他   | 1,349,027         | 6.26%          | 23,282         | 1.73%        | 1,109,025         | 5.57%          | 14,304         | 1.29%        |
| <b>合計</b>   | <b>6,031,696</b>  | <b>28.00%</b>  | <b>58,695</b>  | <b>0.97%</b> | <b>5,828,654</b>  | <b>29.27%</b>  | <b>44,346</b>  | <b>0.76%</b> |
| <b>香港(中国)、マカオ<br/>(中国)、台湾(中国)お<br/>よびその他の国・地域</b> |                   |                |                |              |                   |                |                |              |
| <b>当グループ合計</b>                                    | <b>21,543,585</b> | <b>100.00%</b> | <b>268,781</b> | <b>1.25%</b> | <b>19,907,987</b> | <b>100.00%</b> | <b>253,205</b> | <b>1.27%</b> |

当行は、信用構造の最適化を継続し、実体経済の支援する取り組みを強化した。2024年12月31日現在の製造業に対する貸付金は2,732.283十億人民元であり、前年度末比で402.333十億人民元（17.27%）増加した。交通運輸業、倉庫保管業および郵政業に対する貸付金は2,227.840十億人民元であり、前年度末比で251.674十億人民元（12.74%）増加した。電力、暖房、ガスおよび水道の生産および供給向け貸付金の総額は1,272.285十億人民元で、前年度末比で225.476十億人民元（21.54%）増加した。

IFRS第9号に従い、当行は予想信用損失を将来予測的な情報に基づいて評価し、引当金を計上している。特に、ステージ1に区分された資産、ステージ2およびステージ3に区分された資産については、当該資産の12ヶ月間の予想信用損失および全期間のECLに基づいて、それぞれ引当金を計上している。2024年12月31日現在のステージ1貸付は20,811.720十億人民元（貸付総額の96.62%）、ステージ2貸付は459.510十億人民元（貸付総額の2.13%）、ステージ3貸付は268.731十億人民元（貸付総額の1.25%）であった。

2024年12月31日現在の当グループの信用減損貸付金は総額268.781十億人民元であり、前年度末比で15.576十億人民元増加した。貸付金合計に占める信用減損貸付金の割合は1.25%であり、前年度末比で0.02パーセント・ポイント低下した。中国本土に所在する当行組織の信用減損貸付金は総額216.089十億人民元であり、前年度末比で8.792十億人民元増加した。中国本土に所在する当行組織の貸付金合計に対する信用減損貸付金の割合は1.17%であり、前年度末比で0.06パーセント・ポイント低下した。香港（中国）、マカオ（中国）、台湾（中国）およびその他の国と地域における当行の業務に関しては、信用減損貸付金は52.692十億人民元であり、前年度末比で6.784十億人民元増加し、貸付金合計に占める信用減損貸付金の割合は1.73%であり、前年度末比で0.24パーセント・ポイント上昇した。

信用減損貸付金等の変化状況

単位：百万人民元

| 項目           | 2024年    | 2023年    | 2022年    |
|--------------|----------|----------|----------|
| <b>当グループ</b> |          |          |          |
| 期初残高         | 253,205  | 231,677  | 208,792  |
| 期中増加額        | 95,144   | 96,844   | 86,831   |
| 期中減少額        | (79,568) | (75,316) | (63,946) |
| 期末残高         | 268,781  | 253,205  | 231,677  |
| <b>中国本土</b>  |          |          |          |
| 期初残高         | 207,297  | 202,404  | 193,030  |
| 期中増加額        | 71,261   | 66,760   | 68,527   |
| 期中減少額        | (62,469) | (61,867) | (59,153) |
| 期末残高         | 216,089  | 207,297  | 202,404  |

通貨別貸付金および信用減損貸付金

単位：百万人民元

| 項目           | 2024年12月31日現在 |           | 2023年12月31日現在 |           | 2021年12月31日現在 |           |
|--------------|---------------|-----------|---------------|-----------|---------------|-----------|
|              | 貸付金<br>合計     | 減損<br>貸付金 | 貸付金<br>合計     | 減損<br>貸付金 | 貸付金<br>合計     | 減損<br>貸付金 |
| <b>当グループ</b> |               |           |               |           |               |           |
| 人民元          | 18,470,028    | 210,038   | 16,672,058    | 200,330   | 14,311,147    | 195,658   |
| 外貨           | 3,073,557     | 58,743    | 3,235,929     | 52,875    | 3,194,646     | 36,019    |
| 合計           | 21,543,585    | 268,781   | 19,907,987    | 253,205   | 17,505,793    | 231,677   |
| <b>中国本土</b>  |               |           |               |           |               |           |
| 人民元          | 18,249,677    | 210,038   | 16,482,189    | 200,330   | 14,204,573    | 195,658   |
| 外貨           | 248,328       | 6,051     | 354,695       | 6,967     | 296,210       | 6,746     |
| 合計           | 18,498,005    | 216,089   | 16,836,884    | 207,297   | 14,500,783    | 202,404   |

当行は、真正性および先見性の原則に従い、予想信用損失（ECL）モジュールに基づいて適時に十分な額の貸付金等減損引当金を計上した。減損引当金の会計方針については、「第6 1 財務書類」の連結財務書類の注記II.4およびVI.2を参照されたい。

2024年度における当グループの貸付金減損損失は120.861十億人民元であり、前年度比で14.747十億人民元増加した。与信費用は0.58%であり、前年度比で0.01パーセント・ポイント上昇した。そのうち、中国本土に所在する当行組織が計上した貸付金減損損失は109.858十億人民元であり、前年度比で20.177十億人民元増加した。中国本土に所在する当行組織の与信費用は0.62%であり、前年度比で0.05パーセント・ポイント上昇した。

当行は、与信集中リスクの管理に引き続き焦点を置き、与信集中に関する規制上の要件を完全に遵守した。

単位：%

| 指標 | 2024年    | 2023年    | 2022年    |
|----|----------|----------|----------|
|    | 12月31日現在 | 12月31日現在 | 12月31日現在 |
|    |          |          |          |

|                       |      |      |      |
|-----------------------|------|------|------|
| 単一の最大貸付先に対する<br>貸付集中度 | 2.5  | 2.0  | 2.2  |
| 貸付先上位10社に対する<br>貸付集中度 | 12.7 | 13.0 | 12.7 |

注：

- (1) 単一の最大貸付先に対する貸付集中度 = 単一の最大貸付先に対する顧客貸付残高 ÷ 正味自己資本  
(2) 貸付先上位10社に対する貸付集中度 = 貸付先上位10社に対する顧客貸付残高 ÷ 正味自己資本

貸付分類、段階決定、信用減損貸付金および貸付金減損損失引当金の詳細については、「第6 1 財務書類」の連結財務書類の注記V.17およびVI.2を参照されたい。

2024年12月31日現在における当行の貸付先上位10社については、以下の表のとおりである。

単位：（百万人民元、割合表示を除く。）

| 業種  |                        | 関連者か<br>否か | 貸付残高      | 貸付金合計に<br>占める割合 |
|-----|------------------------|------------|-----------|-----------------|
| 顧客A | 交通運輸業、倉庫保管業および郵政業      | 否          | 91,533.97 | 0.42%           |
| 顧客B | 金融業                    | 否          | 52,764.09 | 0.24%           |
| 顧客C | 交通運輸業、倉庫保管業および郵政業      | 否          | 46,198.19 | 0.21%           |
| 顧客D | 商業およびサービス業             | 否          | 43,846.68 | 0.20%           |
| 顧客E | 交通運輸業、倉庫保管業および郵政業      | 否          | 41,989.16 | 0.19%           |
| 顧客F | 交通運輸業、倉庫保管業および郵政業      | 否          | 39,786.05 | 0.18%           |
| 顧客G | 電力、暖房、ガスおよび水道の生産および供給業 | 否          | 36,840.00 | 0.17%           |
| 顧客H | 製造業                    | 否          | 36,752.90 | 0.17%           |
| 顧客I | 交通運輸業、倉庫保管業および郵政業      | 否          | 35,780.78 | 0.17%           |
| 顧客J | 金融業                    | 否          | 33,510.70 | 0.16%           |

## 市場リスク管理

市場リスクとは、市場価格（金利、為替レート、株価およびコモディティ価格を含む。）の不利な変動により、銀行のオンバランスシートおよびオフバランスシート業務において損失が発生するリスクを指す。

当行は、市場環境の変化に積極的に対応し、市場リスク制限体制を継続的に改善し、市場リスクを慎重に管理している。当グループの市場リスク管理の目的は、取締役会が決定した総合的なリスク選好度に照らして、市場リスクを効果的に管理し、市場リスク資本の配分を改善し、市場リスクを当行が許容できる合理的な水準内に制御し、リスクおよびリターンの合理的なバランスを実現することである。

**継続的に市場リスク管理体制を最適化し、市場リスク管理の有効性を総合的に向上させる。**当行は、市場リスク管理方針および手続を改善し、定量的手法および定性的手法を適切に組み合わせ、市場リスクの効果的な特定、測定、評価、監視、報告、制御および軽減を行ってきた。当行は、多層的な市場リスク限度体制を最適化し、経営の柔軟性を高め、市場リスクの許容度を効果的に伝達した。複雑かつ厳しい外部環境に対応し、リスク調査および判断をさらに強化した。当行の「ボトムライン」思考を堅持し、最悪の事態を想定して、緊急

時対応訓練およびストレス・テストを強化し、デリバティブおよびその他の重要分野におけるリスク管理を強化した。市場リスクの詳細については、「第6 1 財務書類」の連結財務書類の注記VI.3を参照されたい。

**規制要件を積極的に実施し、トレーディング勘定の市場リスク管理効率を向上させる。**当行は、市場リスク資本に関する「商業銀行向け資本規則 (*Capital Rules for Commercial Banks*)」を導入し、規制要件に従って市場リスクの規制資本を測定し、市場リスク資本の適切な配分を進めるとともに、資本測定と事業およびリスク管理との有機的な統合を深めた。「商業銀行向け資本規則 (*Capital Rules for Commercial Banks*)」の導入を改善の機会と捉え、データ、モデルおよびシステム管理の基盤を強化し、精緻な測定能力および独立したシステム開発能力の向上を図った。

**先見的な市場リスク調査および判断を着実に実施し、証券投資リスク管理を強化している。**当行は、債券投資に関する市場リスク限度制度を改善した。債券市場の債務不履行リスクに関する早期警報システムを強化し、債券利回りの動向の追跡を強化し、総合事業会社の債券投資リスク浸透管理能力を強化し、債券投資事業の資産品質を強化した。当行は、市場データおよびシステムモデルを活用し、証券化商品向けのリスク管理システムを構築し、事業管理の全サイクルを改善した。

**為替リスク管理のため、資金の源泉および適用の間の通貨マッチングを実現した。**為替換算およびヘッジにより外国為替エクスポージャーを管理したことで、為替リスクを適正な水準に維持した。

## 銀行勘定における金利リスクの管理

銀行勘定における金利リスクとは、金利水準または金利の期間構造の不利な変動により、銀行勘定の経済価値および全体的な収益に損失が生じるリスクを指す。「適合性、包括性および健全性」の原則に基づき、当行は、銀行勘定における金利リスク (IRRBB) の管理を強化した。当行のIRRBB管理戦略は、リスクおよび収益との間の妥当な均衡を維持し、株主価値を最大化するため、当行のリスク選好度およびリスク・プロファイルならびにマクロ経済情勢および市況等の要因を考慮することにより、許容可能な水準内でリスクを管理することである。

当行は、国内および国際的な経済情勢の変化を注視し、市場変動を監視し、リスク検査およびストレス・テストを適時実施し、当行の資産および負債の構成の調整の上、内部および外部の価格設定戦略の最適化またはリスク・ヘッジを実施し、支店管理を強化することで、当行のIRRBBを妥当な水準に抑制した。

## 流動性リスク管理

流動性リスクとは、商業銀行が、通常の業務遂行のために、期限内に、合理的なコストで、債務の支払、その他の支払義務の履行、およびその他の資金需要に対応するための十分な資金を調達できないリスクを指す。流動性リスクは、市場流動性の著しい悪化、顧客の預金引き出し、顧客による貸付金の引き出し、債務者の返済延滞、債務者の債務不履行、資産と負債のミスマッチ、資産の実現困難、資金調達能力の低下、営業損失および当行の関連会社に関連するリスク等の事象または要因から生じる可能性がある。。

当行は、機関およびグループ全体 (支店、子会社および事業部門を含む) における流動性リスクを効果的に特定、測定、評価、監視、報告および管理または軽減することを目的として、健全な流動性リスク管理体制の構築に努めており、これにより、流動性需要を適時にかつ合理的なコストで満たすことを確保している。

**健全な流動性リスク管理のためのガバナンス体制の構築。**当行の取締役会は、流動性リスク管理に関する最終的な責任を負い、当行の流動性リスク許容度および流動性リスク管理戦略を検証し、承認している。上級経営陣は、流動性リスク許容度を実施し、取締役会によって承認された流動性リスク管理戦略を実行し、流動性リスク管理を行っている。監査役会は、取締役会および上級経営陣の流動性リスク管理に関するパフォーマンスを監督し、評価している。本店の資産負債管理部門は、当グループの流動性リスク管理を統括している。本

店の各機能部門および各機関は、当グループ全体の流動性確保のための資金調達体制の整備に協力し、上記の全体的な方針の枠組みの中で、流動性リスク管理に関するそれぞれの機能を果たす。各子会社は、各自の流動性管理の責任を負う。当行は、流動性リスク管理を内部監査の対象とし、流動性リスク管理の充実と有効性を定期的に検証し、評価している。

**包括的な流動性リスク管理戦略を実施する。**当行は、安全性、流動性および収益性の均衡という原則を踏襲し、規制上の要件に従って、先見のかつ科学的な方法で流動性リスク管理を改善した。当行は、支店、子会社および事業分野を含む組織および当グループレベルで、流動性リスク管理を強化した。リスクとリターン間の適切な均衡を図るために、健全な流動性リスク管理方針および緊急時計画を策定し、定期的に流動性リスクの限度額を再検証し、流動性リスクに関わる早期警戒システムをさらにアップグレードするとともに、質の高い流動性資産の管理を強化した。

**流動性ストレス・テストの継続的な改善。**四半期ごとにストレス・テストを実施しているほか、マクロ経済環境の変化に応じてストレス・テストを実施している。テストの結果、当行は、ストレス状況にも対応できる十分な支払能力を有していることが確認された。

2024年12月31日現在、当グループの流動性リスク指標は規制上の要件を充足していた。当グループの流動性比率および当行の国内業務の預貸率については、（中国本土の規制当局の関連規定に従い）以下の表のとおりである。

|          |          | 単位：%     |          |          |      |
|----------|----------|----------|----------|----------|------|
|          |          | 2024年    | 2023年    | 2022年    |      |
|          |          | 12月31日現在 | 12月31日現在 | 12月31日現在 |      |
| 主な監督管理指標 | 監督管理基準   |          |          |          |      |
| 流動性比率    | 人民元      | 25       | 55.4     | 55.0     | 49.0 |
|          | 外貨       | 25       | 79.0     | 70.2     | 72.6 |
| 預貸率      | 人民元および外貨 | -        | 87.2     | 82.7     | 82.9 |

流動性ギャップ分析は、当行が流動性リスク状況を評価する方法の一つである。当行は、流動性ギャップを定期的に計算および監視し、その結果を用いて感応度分析およびストレス・テストを行った。2024年12月31日現在における流動性ギャップは以下のとおりである（「第6 1 財務書類」の連結財務書類の注記VI.4を参照されたい。）

|           |  | 単位：百万人民元         |                  |
|-----------|--|------------------|------------------|
| 項目        |  | 2024年12月31日現在    | 2023年12月31日現在    |
| 延滞 / 無期限  |  | 2,225,135        | 2,382,312        |
| 要求払       |  | (10,416,778)     | (9,249,233)      |
| 1ヶ月未満     |  | (580,917)        | (741,082)        |
| 1ヶ月から3ヶ月  |  | (1,448,591)      | (731,795)        |
| 3ヶ月から1年   |  | (77,235)         | (803,353)        |
| 1年から5年    |  | 3,517,738        | 2,979,417        |
| 5年超       |  | 9,733,612        | 8,920,549        |
| <b>合計</b> |  | <b>2,952,964</b> | <b>2,756,815</b> |

(注) :

流動性ギャップ = 一定期限内に期限の到来する資産 - 同期限内に期限の到来する負債

## オペレーショナル・リスク管理

オペレーショナル・リスクとは、問題のある内部プロセス、従業員およびITシステム、または法的リスクを含む外部事象により生じる損失のリスクを指し、戦略的リスクおよびレピュテーション・リスクは含まれない。

当行は、「銀行および保険機関のオペレーショナル・リスク管理措置 (*Measures for the Administration of Operational Risk of Banking and Insurance Institutions*)」の実施を秩序立てて推進し、オペレーショナル・リスク管理体制を継続的に改善した。リスクおよび管理の評価 (RACA)、主要リスク指標 (KRI) および損失データ収集 (LDC) などのオペレーショナル・リスク管理ツールの適用を推進し、オペレーショナル・リスクの特定、評価および監視を実施し、オペレーショナル・リスク報告メカニズムをさらに標準化し、リスク管理措置を改善し、オペレーショナル・リスクに関する「商業銀行の資本規則 (*Capital Rules for Commercial Banks*)」の実施を着実に進めた。当行は、オペレーショナル・リスク管理情報システムの最適化により、ITシステム支援機能を強化した。事業継続管理システムを強化し、運営メカニズムを最適化、事業継続管理方針を強化し、事業影響分析を実施した。また、当行は緊急時対応計画を精緻化し、事業継続訓練を実施し、当グループ全体の事業継続能力を向上させた。

## カントリー・リスク管理

カントリー・リスクとは、特定の国または地域における政治的、経済的、社会的な変化および事象により、当該国または地域の債務者が当行に対する債務の返済不能または返済拒否に陥るリスク、または当行の当該国または地域における事業に損失を被らせるリスク、または当行にその他の損失を被らせるリスクを指す。当行は、規制要件に厳格に従い、カントリー・リスク管理を総合的なリスク管理システムに組み込んでいる。当行は、カントリー・リスク評価、カントリー・リスク限度、カントリー・リスク統計、およびカントリー・リスクのエクスポージャーの監視を含む多様な管理ツールを通じて管理および制御している。

2024年、極めて複雑な国際政治経済情勢に直面する中、当行は事業展開の必要性に基づき、規制当局の要件に厳格に従い、カントリー・リスク管理の強化を継続した。国家金融監督管理庁が発行した「銀行金融機関のカントリー・リスク管理措置 (*Management Measures for Country Risk of Banking Financial Institutions*)」に基づき、カントリー・リスク管理方針を改定し、カントリー・リスクの評価および限度を再検討するとともに、限度実施の監視と早期警告を強化した。また、カントリー・リスクの監視および報告の取り組みを強化し、カントリー・リスクのストレス・テストを実施し、カントリー・リスク管理システムを強化した。2024年末現在、カントリー・リスクのエクスポージャーは主に低リスクおよび比較的低リスクの国・地域に集中しており、当グループの全体的なカントリー・リスクは適切な水準で管理されている。

## レピュテーション・リスク管理

レピュテーション・リスクとは、当行の組織的行動、従業員の行動、または外部事象の結果として、ステークホルダー、一般市民、および/またはメディアから当行に対して否定的な評価またはコメントが寄せられ、それにより当行のブランドが損なわれ、通常の業務が影響を受け、および/または市場および社会の安定が乱されるリスクを指す。

当行は、全般的なレピュテーション・リスク管理力を高めるため、レピュテーション・リスク管理に関する規制上の要件を積極的に遵守し、引き続きレピュテーション・リスク管理体制を強化した。当行は、レピュテーション・リスクの日常的な展開および全プロセス管理を推進し、レピュテーション・リスク管理能力の向上を図った。予防を重視し、当行は、リスク源の管理およびガバナンスを強化し、レピュテーション・リスク事由に適切に対応することによって、当行のブランドとしての評判を効果的に保護した。さらに当行は、

従業員のリスク予防意識を高め、レピュテーション・リスク管理の強力な文化を醸成するため、レピュテーション・リスク管理に関する研修を強化した。

## 戦略的リスク管理

戦略的リスクとは、商業銀行の事業戦略の不適切性または外部事業環境の変化によって生じるリスクを指す。当行は、戦略的リスク管理に関する規制要件を厳格に実施し、独自の状況に合わせた戦略的リスク・ガバナンス体制を構築し、戦略的リスク管理方針および明確な戦略的リスク管理手順を策定し、戦略的リスクの監視、評価および報告を定期的 to 実施している。報告期間中、当行の戦略的リスクは管理下にある状態を維持した。

## 情報技術リスク管理

情報技術（IT）リスクとは、商業銀行が情報技術の利用において、自然災害、人的ミス、技術的脆弱性および不適切な管理慣行などの要因により被る可能性のある、オペレーショナル・リスク、法的リスクおよびレピュテーション・リスクを指す。

デジタル金融委員会を通じて、当行は当グループ全体のITリスク管理システムおよびサイバーセキュリティ保護システムの構築を調整し、推進した。当行は、ITリスクを総合的なリスク管理システムに組み込み、ITリスク管理措置を強化し、ITリスクの適切な水準での軽減と管理を目的として、効果的な特定、評価、監視、管理および報告を継続的に実施した。当グループは、ITリスク管理方針を見直し、改善し、技術リスク管理の品質および効率を向上させた。業務の安全性を確保するための能力を継続的に強化し、当年度中に重大な業務障害は発生しなかった。当行は、当グループ全体のサイバーセキュリティ調整作業メカニズムを通じて統合業務を強化し、グローバルなサイバーセキュリティ事故への対応をさらに強化した。データ・セキュリティの責任を果たし、データ・セキュリティ保護をライフサイクル全体にわたり推進し、金融業界で初めてデータ・セキュリティ管理認証を取得し、顧客情報のセキュリティを確保した。2024年には、侵入試行、スキャン検出およびソーシャル・エンジニアリングなどの外部攻撃を積極的に阻止し、重大なサイバーセキュリティ事故は発生しなかった。

## 内部統制およびコンプライアンス管理

### 内部統制

当行の取締役、上級経営陣および特別委員会は、内部統制および監督に関する職責を誠実に果たしつつ、リスクの警戒および防止に重点を置くことで、当グループの業務上のコンプライアンスの水準を高めた。当行は、「企業内部統制基本規範（Basic Standard for Enterprise Internal Control）」およびその補足ガイドラインを引き続き実施し、合理的な職務委任、明確な職責、明確な報告系統を特徴とする内部統制ガバナンスおよび組織体制を推進するため、「完全網羅、チェック・アンド・バランス、慎重、整合（complete coverage, checks and balances, prudence and correspondence）」の基本原則を遵守することにより、「商業銀行内部統制ガイドライン（Guidelines for Internal Control of Commercial Banks）」も実施した。

当行は、内部統制メカニズムである「3つの防衛線」を確立し、実施した。第一の防衛線は、業務部門および全ての銀行支店で構成される。第一の防衛線は、リスクおよび統制を担当し、それらについて責任を負う。第一の防衛線は、方針の策定および実施、取引の審査、統制上の不備に関する報告および是正の準備を含め、業務の過程で自律したリスク制御および管理機能を果たしている。あらゆるレベルの当行組織における内部統制・リスク管理部門は、第二の防衛線を構成する。これらはリスク管理および内部統制の全般的な計画、実

施、検証および評価、ならびにリスクの特定、測定、監視および統制について責任を負っている。第二の防衛線は、当グループのオペレーショナル・リスクの監視および分析のプラットフォームの当行全体での活用を積極的に取り纏め、従業員による違反の取扱いおよび経営陣の説明責任につき責任を負っている。主要リスクの定期的な監視を通じ、当行は適時にリスクを特定かつ軽減し、業務のプロセスおよびシステムの最適化を促進した。第三の防衛線は、当行の監査部門である。監査部門は、当行の内部統制およびリスク管理の充分性および有効性に対する内部監査について責任を負う。問題指向型かつリスク指向型のアプローチを採用し、監査業務の積極的な役割を強調した。国家政策、規制要件および当グループの戦略の実施に焦点を当て、監査部門は「5大タスク」であるフィンテック、グリーン・ファイナンス、インクルーシブ・ファイナンス、年金金融およびデジタル金融の推進、ならびに実体経済へのサービスの品質および効率の向上に注力した。主要な分野および機関におけるリスク予防と管理を緊密に監視し、デジタル化された監査能力および研究に基づく監査の実践を促進し、予定通り監査調査を実施した。監査部門は問題発見および是正監督を同等に重視した。監査部門は、監査結果の品質および効果、ならびに当グループの是正メカニズムの適切性および効果について独立した評価を実施し、監査結果の適用ならびに是正の質および有効性の向上を継続的に推進した。調整および連携メカニズムを確立および推進し、第一の防衛線と第二の防衛線の日常的なリスク予防および管理を共同で改善し、他の監査機関との監査シナジーを強化した。

**当行は、問題防止に対する内部統制の仕組みをさらに改善し、主責任者の責任を統合し、複数の統制措置を講じた。**当行は、「銀行・保険機関に関する刑事事件のリスク予防・管理措置 (*the Measures for Risk Prevention and Control of Criminal Cases Involving Banking*)」および「金融機関に関する刑事事件の管理措置 (*Insurance Institutions and the Measures for the Management of Criminal Cases Involving Financial Institutions*)」の実施を推進した。事件リスクの予防および管理体制を整備し、事件の処理および管理を強化し、業務プロセス全体における事件リスクの予防および管理を行い、内部統制および事件予防管理を継続的に改善した。当行はまた、内部統制の調査および調査結果の是正に焦点を当て、リスク警告のための通知メカニズムを構築し、定期的な教育活動を実施し、従業員のコンプライアンス意識を向上させるとともに、内部統制コンプライアンス文化を醸成した。

**当行は、健全な財務会計方針の枠組みを構築した。**各種の会計法令の要件を厳格に遵守し、当行は、引き続き会計基盤を強化した。そのため財務会計管理の標準化および精密化の水準が継続的に高まった。また、当行は継続的に会計情報の質の管理を強化し、基本的な会計業務をさらに改善することで、基本的な会計業務の長期的な仕組みを確立した。

2024年において当行は、855.4709百万人民元に及ぶ外部事件354件の阻止に成功した。

## コンプライアンス管理

当行は、当グループの健全な事業運営および持続可能な開発を確実なものとするため、コンプライアンス・リスク・ガバナンス体制および管理プロセスを継続的に改善した。

**AMLおよび制裁コンプライアンス・プログラムを改善し、マネー・ロンダリングおよび制裁コンプライアンス・リスク管理をさらに強化した。**当行は引き続きデューデリジェンスの仕組みを合理化し、高リスクの顧客および取引の管理を強化し、検査および監督を強化した。当行は、機関投資家向けマネー・ロンダリングリスク評価を実施し、リスク評価手法および実施を最適化し、疑わしい取引の監視手順およびモデルを高度化し、監視および分析能力を強化した。また、AML関連ITシステムを改良し、デジタル化の水準を向上させた。海外機関におけるコンプライアンスのための長期的な管理フレームワークの開発を継続し、管理基盤を強化することで、コンプライアンス管理能力を向上させた。当行はまた、全従業員のコンプライアンス意識および能力を向上させるため、多様な形態のAML研修を継続的に実施した。

当行は、引き続き関連当事者間取引および内部取引の洗練された管理を向上させた。当行は、関連当事者間取引に関する規制上のルールを導入、関連当事者間取引の管理の仕組みの改善、関連当事者の管理強化、関連当事者間取引のデータ・ガバナンスの強化、関連当事者間取引の管理の基盤整備を行った。また、当行は、関連当事者間取引の特定、監視、開示および報告の取り組みを強化し、内部取引の管理を標準化し、取引リスクを厳格に管理した。また、当行は、システムの最適化を推進し、関連当事者間取引および内部取引の自動管理を強化した。

#### 4【経営者による財政状態、経営成績及びキャッシュ・フローの状況の分析】

本項に記載される将来に関する事項は、本書の提出日現在の当行の信念、見通し、目的、期待および見積りに基づいている。

### 財務レビュー

#### 損益計算書の分析

当行は、引き続き実体経済に対するサービスの質および効率を向上させ、質の高い発展を推進するための着実な取り組みを進めた。その結果、財務実績は堅調に推移した。2024年度における当グループの当期純利益は252.719十億人民元であり、前年度比で6.348十億人民元（2.58%）増加した。当行株主に帰属する利益は237.841十億人民元であり、前年度比で5.937十億人民元（2.56%）増加した。また、平均総資産利益率（ROA）は0.75%、平均株主資本利益率（ROE）は9.50%であった。

当グループの連結損益計算書の主要項目および増減は、以下のとおりである。

（単位：百万人民元、割合表示を除く。）

| 項目          | 2024年     | 2023年     | 増減       | 増減率(%)   |
|-------------|-----------|-----------|----------|----------|
| 正味受取利息      | 448,934   | 466,545   | (17,611) | (3.77%)  |
| 非金利収益       | 183,837   | 157,593   | 26,244   | 16.65%   |
| うち、正味受取手数料等 | 76,590    | 78,865    | (2,275)  | (2.88%)  |
| 経常収益        | 632,771   | 624,138   | 8,633    | 1.38%    |
| 経常費用        | (235,770) | (222,933) | (12,837) | 5.76%    |
| 資産の減損損失     | (102,722) | (106,562) | 3,840    | (3.60%)  |
| 経常利益        | 294,279   | 294,643   | (364)    | (0.12%)  |
| 税引前利益       | 294,954   | 295,608   | (654)    | (0.22%)  |
| 法人所得税費用     | (42,235)  | (49,237)  | 7,002    | (14.22%) |
| 当期純利益       | 252,719   | 246,371   | 6,348    | 2.58%    |
| 当行株主に帰属する利益 | 237,841   | 231,904   | 5,937    | 2.56%    |

2024年度の各四半期における当グループの主要な項目の概要は、以下の表のとおりである。

（単位：百万人民元）

| 項目          | 以下の各日付に終了する3ヶ月間 |            |            |            |
|-------------|-----------------|------------|------------|------------|
|             | 2024年12月31日     | 2024年9月30日 | 2024年6月30日 | 2024年3月31日 |
| 経常収益        | 153,666         | 161,176    | 156,891    | 161,038    |
| 当行株主に帰属する利益 | 62,078          | 57,162     | 62,612     | 55,989     |

|                            |         |         |          |       |
|----------------------------|---------|---------|----------|-------|
| 営業活動による<br>正味現金流入額 / (流出額) | 382,827 | 234,585 | (69,686) | 3,240 |
|----------------------------|---------|---------|----------|-------|

## 正味受取利息および純利息マージン

2024年度における当グループの正味受取利息は448.934十億人民幣元であり、前年度比で17.611十億人民幣元（3.77%）減少した。特に、受取利息は1,071.539十億人民幣元であり、前年度比で22.688十億人民幣元（2.16%）増加し、支払利息は622.605十億人民幣元であり、40.299十億人民幣元（6.92%）増加した。

## 受取利息

2024年度における顧客に対する貸付金等に係る受取利息は745.355十億人民幣元であり、前年度比で5.246十億人民幣元（0.70%）減少した。これは主に、顧客に対する貸付金等の金利回りが低下したことによるものであった。

金融投資に係る受取利息は217.128十億人民幣元であり、前年度比で24.835十億人民幣元（12.92%）増加した。これは主に、投資規模の拡大によるものであった。

中央銀行預け金ならびに銀行その他の金融機関に対する債権および預け金に係る受取利息は109.056十億人民幣元であり、前年度比で3.099十億人民幣元（2.92%）増加した。これは主に、中央銀行預け金ならびに銀行その他の金融機関に対する債権および預け金の増加によるものであった。

## 支払利息

2024年度において、顧客に対する債務に係る支払利息は457.486十億人民幣元であり、前年度比で6.635十億人民幣元（1.47%）増加した。これは主に、顧客預金の規模拡大によるものであった。

銀行その他の金融機関に対する債務および預り金に係る支払利息は107.117十億人民幣元であり、前年度比で21.439十億人民幣元（25.02%）増加した。これは主に、銀行その他の金融機関に対する債務および預り金の規模拡大ならびに平均金利の上昇によるものであった。

発行債券に係る支払利息は58.002十億人民幣元であり、前年度比で12.225十億人民幣元（26.71%）増加した。これは主に、債券の発行規模の拡大によるものであった。

## 純利息マージン

2024年度における当グループの純利息マージンは1.40%であり、前年度比で19ベース・ポイント（Bps）下落した。当グループの有利子負債の平均金利は24ベース・ポイント下落した。これは主に、一部は人民幣建て最優遇貸出金利（LPR）の引下げおよび住宅ローン金利の調整により人民幣建て資産金利回りが低下したことによるものであった。人民幣建て資産の金利回りの低下は、当グループの外貨建て資産の金利上昇により一部相殺された。中国本土の顧客に対する人民幣建て中長期貸付金等の平均残高の割合は、中国本土の顧客に対する当行の人民幣建て貸付金等の総額の74.15%を占めた。当グループの有利子負債の平均金利は6ベース・ポイント低下した。これは主に、当行が負債の積極的な管理を継続的に強化し、量および価格の調和を重視した開発戦略を堅持し、預金コストの管理を強化し、人民幣建て負債の利払い率が一定程度低下したことによるものである。

当グループの主要な利付資産および有利子負債の平均残高（注1）および平均金利、ならびに金額要因および利息要因の変動による受取利息 / 支払利息への影響（注2）の概要は、以下の表のとおりである。

注：

- (1) 平均残高は、当グループの管理口座における平均日次残高である（未監査）。
- (2) 金額要素の変動による受取利息および支払利息への影響は、本報告対象期間中における利付資産および有利子負債それぞれの平均残高の増減に基づいて計算されている。金利要因の変動による受取利息および支払利息への影響は、本報告対象期間中における利付資産および有利子負債それぞれの平均金利の変動に基づいて計算されている。金額要因と金利要因の双方の変動に関連した影響は、金利要因の変動として区分されている。

（単位：百万人民元、割合表示を除く。）

| 項目                                | 2024年             |                  |              | 2023年             |                  |              | 受取利息 / 支払利息の変動の分析 |                 |                 |
|-----------------------------------|-------------------|------------------|--------------|-------------------|------------------|--------------|-------------------|-----------------|-----------------|
|                                   | 平均残高              | 受取利息 / 支払利息      | 平均金利 (%)     | 平均残高              | 受取利息 / 支払利息      | 平均金利 (%)     | 金額要因              | 金利要因            | 合計              |
| <b>有利子資産</b>                      |                   |                  |              |                   |                  |              |                   |                 |                 |
| 顧客に対する貸付金等                        | 20,924,523        | 745,355          | 3.56%        | 18,924,693        | 750,601          | 3.97%        | 79,393            | (84,639)        | (5,246)         |
| 金融投資                              | 6,823,464         | 217,128          | 3.18%        | 6,083,691         | 192,293          | 3.16%        | 23,377            | 1,458           | 24,835          |
| 中央銀行預け金ならびに銀行その他の金融機関に対する債権および預け金 | 4,371,073         | 109,056          | 2.49%        | 4,258,069         | 105,957          | 2.49%        | 2,814             | 285             | 3,099           |
| <b>合計</b>                         | <b>32,119,060</b> | <b>1,071,539</b> | <b>3.34%</b> | <b>29,266,453</b> | <b>1,048,851</b> | <b>3.58%</b> | <b>105,584</b>    | <b>(82,896)</b> | <b>22,688</b>   |
| <b>有利子負債</b>                      |                   |                  |              |                   |                  |              |                   |                 |                 |
| 顧客に対する債務                          | 23,020,745        | 457,486          | 1.99%        | 21,551,296        | 450,851          | 2.09%        | 30,711            | (24,076)        | 6,635           |
| 銀行その他の金融機関に対する債務および預り金            | 4,300,602         | 107,117          | 2.49%        | 3,644,179         | 85,678           | 2.35%        | 15,426            | 6,013           | 21,439          |
| 発行債券                              | 1,991,152         | 58,002           | 2.91%        | 1,496,091         | 45,777           | 3.06%        | 15,149            | (2,924)         | 12,225          |
| <b>合計</b>                         | <b>29,312,499</b> | <b>622,605</b>   | <b>2.12%</b> | <b>26,691,566</b> | <b>582,306</b>   | <b>2.18%</b> | <b>61,286</b>     | <b>(20,987)</b> | <b>40,299</b>   |
| <b>正味受取利息</b>                     |                   | <b>448,934</b>   |              |                   | <b>466,545</b>   |              | <b>44,298</b>     | <b>(61,909)</b> | <b>(17,611)</b> |
| <b>純利息マージン</b>                    |                   |                  | <b>1.40%</b> |                   |                  | <b>1.59%</b> |                   |                 | <b>(19)Bps</b>  |

(注) :

- (1) 金融投資は、その他の包括利益を通じて公正価値で測定される負債性証券、償却原価で測定される負債性証券、投資信託および資産運用計画等を含む。
- (2) 中央銀行預け金およびならびに銀行その他の金融機関に対する債権および預け金は、法定準備金、剰余積立金、その他の中央銀行預け金ならびに銀行その他の金融機関に対する債権および預け金を含む。
- (3) 銀行その他の金融機関に対する債務および預り金は、銀行その他の金融機関に対する債務および預り金、中央銀行その他の基金に対する債務を含む。

中国本土における顧客に対する貸付金等および顧客に対する債務の平均残高および平均金利の事業別内訳の概要は、以下の表のとおりである。

（単位：百万人民元、割合表示を除く。）

| 項目                     | 2024年 |      | 2023年 |      | 増減   |      |
|------------------------|-------|------|-------|------|------|------|
|                        | 平均残高  | 平均金利 | 平均残高  | 平均金利 | 平均残高 | 平均金利 |
| <b>中国本土での国内人民元建て事業</b> |       |      |       |      |      |      |
| <b>顧客に対する貸付金等</b>      |       |      |       |      |      |      |

|                 |                   |              |                   |              |                  |                |
|-----------------|-------------------|--------------|-------------------|--------------|------------------|----------------|
| 法人向け貸付金         | 10,982,008        | 3.14%        | 9,195,316         | 3.48%        | 1,786,692        | (34)Bps        |
| 個人向け貸付金         | 5,910,777         | 3.76%        | 5,705,867         | 4.43%        | 204,910          | (67)Bps        |
| 商業手形            | 658,561           | 1.18%        | 589,967           | 1.41%        | 68,594           | (23)Bps        |
| <b>合計</b>       | <b>17,551,346</b> | <b>3.28%</b> | <b>15,491,150</b> | <b>3.75%</b> | <b>2,060,196</b> | <b>(47)Bps</b> |
| うち：             |                   |              |                   |              |                  |                |
| 中長期貸付金          | 13,013,658        | 3.47%        | 11,484,415        | 4.09%        | 1,529,243        | (62)Bps        |
| 1年以内の短期貸付金      | 4,537,688         | 2.74%        | 4,006,735         | 2.78%        | 530,953          | (4)Bps         |
| およびその他          |                   |              |                   |              |                  |                |
| <b>顧客に対する債務</b> |                   |              |                   |              |                  |                |
| 法人顧客要求払預金       | 4,065,055         | 0.72%        | 4,435,053         | 1.06%        | (369,998)        | (34)Bps        |
| 法人顧客定期預金        | 4,303,251         | 2.47%        | 3,462,415         | 2.60%        | 840,836          | (13)Bps        |
| 個人顧客要求払預金       | 3,004,793         | 0.17%        | 2,807,327         | 0.23%        | 197,466          | (6)Bps         |
| 個人顧客定期預金        | 5,990,076         | 2.40%        | 5,300,099         | 2.68%        | 689,977          | (28)Bps        |
| その他             | 687,740           | 2.35%        | 698,105           | 2.88%        | (10,365)         | (53)Bps        |
| <b>合計</b>       | <b>18,050,915</b> | <b>1.67%</b> | <b>16,702,999</b> | <b>1.83%</b> | <b>1,347,916</b> | <b>(16)Bps</b> |

**中国本土での外貨建て事業**

(単位：百万米ドル、割合表示を除く。)

|                 |                |              |                |              |                 |                |
|-----------------|----------------|--------------|----------------|--------------|-----------------|----------------|
| <b>貸付金</b>      | <b>45,808</b>  | <b>4.82%</b> | <b>50,364</b>  | <b>4.42%</b> | <b>(4,556)</b>  | <b>40Bps</b>   |
| <b>顧客に対する債務</b> |                |              |                |              |                 |                |
| 法人顧客要求払預金       | 52,515         | 2.34%        | 54,006         | 1.90%        | (1,491)         | 44Bps          |
| 法人顧客定期預金        | 31,307         | 3.62%        | 48,277         | 4.27%        | (16,970)        | (65)Bps        |
| 個人顧客要求払預金       | 21,742         | 0.02%        | 23,276         | 0.02%        | (1,534)         | 増減なし           |
| 個人顧客定期預金        | 19,747         | 1.94%        | 18,647         | 1.71%        | 1,100           | 23Bps          |
| その他             | 1,454          | 2.20%        | 1,818          | 2.04%        | (364)           | 16Bps          |
| <b>合計</b>       | <b>126,765</b> | <b>2.20%</b> | <b>146,024</b> | <b>2.36%</b> | <b>(19,259)</b> | <b>(16)Bps</b> |

(注)：

「顧客に対する債務 - その他」の項目は、仕組預金を含む。

**非金利収益**

2024年度における当グループの非金利収益は183.837十億人民元であり、前年度比で26.244十億人民元(16.65%)増加し、経常収益の29.05%を占めた。

**正味受取手数料等**

当グループの正味受取手数料等は76.590十億人民元であり、前年度比で2.275十億人民元(2.88%)減少し、経常収益の12.64%を占めた。これは主に、市場環境の影響によるもので、結果として信託報酬、与信承諾手数料、仲介手数料等が減少した。

正味受取手数料等の増減は、以下の表のとおりである。

(単位：百万人民元、割合表示を除く。)

| 項目           | 2024年 | 2023年 | 増減 | 増減率(%) |
|--------------|-------|-------|----|--------|
| <b>当グループ</b> |       |       |    |        |

|                  |                 |                 |                |                 |
|------------------|-----------------|-----------------|----------------|-----------------|
| 仲介手数料            | 20,661          | 21,134          | (473)          | (2.24%)         |
| 銀行カード手数料         | 13,124          | 13,585          | (461)          | (3.39%)         |
| 決済および清算手数料       | 16,812          | 16,672          | 140            | 0.84%           |
| 与信承諾手数料          | 10,191          | 11,412          | (1,221)        | (10.70%)        |
| コンサルタント料および顧問料   | 8,370           | 8,051           | 319            | 3.96%           |
| 外国為替事業からのスプレッド収益 | 5,800           | 5,751           | 49             | 0.85%           |
| 保管手数料およびその他の信託報酬 | 6,397           | 8,581           | (2,184)        | (25.45%)        |
| その他              | 7,232           | 7,183           | 49             | 0.68%           |
| <b>受取手数料等</b>    | <b>88,587</b>   | <b>92,369</b>   | <b>(3,782)</b> | <b>(4.09%)</b>  |
| <b>支払手数料等</b>    | <b>(11,997)</b> | <b>(13,504)</b> | <b>1,507</b>   | <b>(11.16%)</b> |
| <b>正味受取手数料等</b>  | <b>76,590</b>   | <b>78,865</b>   | <b>(2,275)</b> | <b>(2.88%)</b>  |
| <b>中国本土</b>      |                 |                 |                |                 |
| 仲介手数料            | 15,931          | 17,834          | (1,903)        | (10.67%)        |
| 銀行カード手数料         | 10,069          | 10,652          | (583)          | (5.47%)         |
| 決済および清算手数料       | 14,962          | 14,850          | 112            | 0.75%           |
| 与信承諾手数料          | 3,835           | 4,982           | (1,147)        | (23.02%)        |
| コンサルタント料および顧問料   | 7,392           | 6,920           | 472            | 6.82%           |
| 外国為替事業からのスプレッド収益 | 5,457           | 5,310           | 147            | 2.77%           |
| 保管料およびその他の信託報酬   | 5,529           | 7,841           | (2,312)        | (29.49%)        |
| その他              | 4,631           | 4,254           | 377            | 8.86%           |
| <b>受取手数料等</b>    | <b>67,806</b>   | <b>72,643</b>   | <b>(4,837)</b> | <b>(6.66%)</b>  |
| <b>支払手数料等</b>    | <b>(7,940)</b>  | <b>(9,791)</b>  | <b>1,851</b>   | <b>(18.91%)</b> |
| <b>正味受取手数料等</b>  | <b>59,866</b>   | <b>62,852</b>   | <b>(2,986)</b> | <b>(4.75%)</b>  |

## その他非金利収益

当グループのその他の非金利収益は107.247十億人民元であり、前年度比で28.519十億人民元（36.22%）増加した。当行は、市場機会の獲得に積極的に取り組み、金融資産の譲渡による純利益および正味トレーディング利益が堅調に伸びた。詳細については、「第6 1 財務書類」の連結財務書類の注記V. 3、V. 4およびV. 5を参照されたい。

（単位：百万人民元、割合表示を除く。）

| 項目            | 2024年   | 2023年  | 増減     | 増減率(%)    |
|---------------|---------|--------|--------|-----------|
| 正味トレーディング利益   | 36,491  | 28,723 | 7,768  | 27.04%    |
| 金融資産の譲渡による純利益 | 11,399  | 806    | 10,593 | 1,314.27% |
| その他の経常収益      | 59,357  | 49,199 | 10,158 | 20.65%    |
| 合計            | 107,247 | 78,728 | 28,519 | 36.22%    |

## 経常費用

当行は引き続き慎重に事業を運営した。当行は、引き続き費用構造を最適化した上で、洗練された管理を強化し、生産効率を向上させた。2024年度における当グループの経常費用は235.770十億人民元であり、前年度比で12.837十億人民元（5.76%）増加した。うち、営業費および管理費（人件費、一般営業費および一般管理費および減価償却費等を含む。）は181.262十億人民元で、前年度比で3.759十億人民元（2.12%）増加した。当

グループの費用対収益比率（中国本土の規則に準拠して計算したもの。）は、28.77%であり、前年度比で0.27パーセント・ポイント上昇し、相対的に低水準を維持した。詳細については、「第6 1 財務書類」の連結財務書類の注記V. 6 およびV. 7を参照されたい。

（単位：百万人民元、割合表示を除く。）

| 項目                | 2024年   | 2023年   | 増減      | 増減率     |
|-------------------|---------|---------|---------|---------|
| 人件費               | 113,424 | 107,872 | 5,552   | 5.15%   |
| 一般営業費および<br>一般管理費 | 44,237  | 44,778  | (541)   | (1.21%) |
| 減価償却費等            | 23,601  | 24,853  | (1,252) | (5.04%) |
| 貴金属商品の売上原価        | 19,739  | 13,939  | 5,800   | 41.61%  |
| 保険サービス費           | 11,015  | 9,020   | 1,995   | 22.12%  |
| 保険金融費用            | 7,078   | 6,994   | 84      | 1.20%   |
| 税金および課徴金          | 6,210   | 6,098   | 112     | 1.84%   |
| その他               | 10,466  | 9,379   | 1,087   | 11.59%  |
| 合計                | 235,770 | 222,933 | 12,837  | 5.76%   |

### 資産の減損損失

当行は、一貫して積極的かつ先見的なリスク管理手法を維持し、比較的安定した信用資産の質を確保した。同時に、当行は、十分なリスク抵抗力を維持するために慎重かつ堅実なリスク引当方針を厳格に実施した。2024年度における当グループの資産減損損失は102.722十億人民元であり、前年度比で3.840十億人民元（3.60%）減少した。当グループの貸付金に対する減損は120.861十億人民元であり、前年度比で14.747十億人民元（13.90%）増加した。貸付金の質および貸付金等減損損失引当金の詳細については、「第3 4 事業等のリスク」ならびに「第6 1 財務書類」の連結財務書類の注記V. 9、V.17およびVI. 2を参照されたい。

### 法人所得税費用

2024年度における当グループの法人所得税費用は42.235十億人民元であり、前年度比で7.002十億人民元（14.22%）減少した。当グループの実効税率は14.32%であった。法定法人税費用の実効法人所得税費用への調整については、「第6 1 財務書類」の連結財務書類の注記V.10を参照されたい。

### 財政状態の分析

当行は、質の高い発展を支援し、国家の新たな発展理念に引き続き取り組み、事業戦略を動的に調整し、事業構造を継続的に改善することで、着実に資産と負債を拡大した。2024年度末現在における当グループの資産合計は35,061.299十億人民元であり、前年度末比で2,629.133十億人民元（8.11%）増加した。一方、当グループの負債合計は32,108.335十億人民元であり、前年度末比で2,432.984十億人民元（8.20%）増加した。

当グループの連結財政状態計算書の主要項目は、以下の表のとおりである。

（単位：百万人民元、割合表示を除く。）

| 項目             | 2024年12月31日現在 |        | 2023年12月31日現在 |        |
|----------------|---------------|--------|---------------|--------|
|                | 金額            | 割合（%）  | 金額            | 割合（%）  |
| <b>資産</b>      |               |        |               |        |
| 顧客に対する貸付金等（純額） | 21,055,282    | 60.05% | 19,476,871    | 60.05% |

|  |                   |                |                   |                |
|--|-------------------|----------------|-------------------|----------------|
| 金融投資   | 8,360,277         | 23.84%         | 7,158,717         | 22.07%         |
| 中央銀行預け金                                      | 2,467,857         | 7.04%          | 2,941,140         | 9.07%          |
| 銀行その他の金融機関に対する債権<br>よび預け金                    | 1,955,363         | 5.58%          | 1,735,172         | 5.35%          |
| その他の資産                                       | 1,222,520         | 3.49%          | 1,120,266         | 3.46%          |
| <b>資産合計</b>                                  | <b>35,061,299</b> | <b>100.00%</b> | <b>32,432,166</b> | <b>100.00%</b> |
| <b>負債</b>                                    |                   |                |                   |                |
| 顧客に対する債務                                     | 24,202,588        | 75.38%         | 22,907,050        | 77.19%         |
| 銀行その他の金融機関に対する債務<br>および預り金ならびに中央銀行に<br>対する債務 | 4,652,969         | 14.49%         | 3,955,659         | 13.33%         |
| その他の借入金                                      | 2,099,510         | 6.54%          | 1,838,622         | 6.20%          |
| その他の債務                                       | 1,153,268         | 3.59%          | 974,020           | 3.28%          |
| <b>負債合計</b>                                  | <b>32,108,335</b> | <b>100.00%</b> | <b>29,675,351</b> | <b>100.00%</b> |

(注) :

その他の借入金は、発行債券およびその他の借入を含む。

## 顧客に対する貸付金等

当行はフィンテック、グリーン・ファイナンス、インクルーシブ・ファイナンス、年金金融およびデジタル金融を推進するという「5大タスク」に注力し、国家の重要戦略、重点分野および実体経済の弱点への支援を拡充することで大手国営銀行としての責任を真摯に履行した。その結果、貸出規模は堅調なバランスの取れた伸びを達成した。2024年12月31日現在における当グループの顧客に対する貸付金等は21,594.068十億人民元であり、前年度末比で1,632.289十億人民元（8.18%）増加した。具体的には、当グループの人民元建て貸付金等は18,514.520十億人民元であり、前年度末比で1,810.860十億人民元（10.84%）増加した。一方、外貨建て貸付金等は428.405十億米ドルであり、前年度末比31.606十億米ドル（6.87%）減少した。詳細については、「第6 1 財務書類」の連結財務書類の注記V.17を参照されたい。

当行は、マクロ経済状況の変化を緊密に追跡し、継続的に信用構造を最適化し、主要分野におけるリスクの特定および管理を強化し、不良資産の処分に一層注力することによって、おおむね安定した資産の質を維持した。2024年12月31日現在における当グループの貸付金減損損失引当金残高は539.177十億人民元であり、前年度末比で53.879十億人民元増加した。当グループの条件緩和不良債権の残高は98.749十億人民元であり、前年度末比で39.781十億人民元増加した一方で、顧客に対する貸付金等（未収利息を除く。）総額に占める条件緩和不良債権の割合は0.46%で、0.16パーセント・ポイント上昇した。

## 顧客に対する貸付金等 - 地域別内訳

（単位：百万人民元、割合表示を除く。）

| 項目             | 2024年12月31日現在 |        | 2023年12月31日現在 |        | 2022年12月31日現在 |        |
|----------------|---------------|--------|---------------|--------|---------------|--------|
|                | 金額            | 割合     | 金額            | 割合     | 金額            | 割合     |
| <b>法人向け貸付金</b> |               |        |               |        |               |        |
| 中国本土：人民元       | 12,219,758    | 56.59% | 10,655,067    | 53.38% | 8,523,463     | 48.56% |

|                                  |                   |                |                   |                |                   |                |
|----------------------------------|-------------------|----------------|-------------------|----------------|-------------------|----------------|
| 外貨                               | 246,551           | 1.14%          | 353,163           | 1.77%          | 295,121           | 1.68%          |
| 香港(中国)、マカオ(中国)、台湾(中国)およびその他の国・地域 | 2,252,240         | 10.43%         | 2,289,792         | 11.47%         | 2,280,239         | 12.99%         |
| <b>小計</b>                        | <b>14,718,549</b> | <b>68.16%</b>  | <b>13,298,022</b> | <b>66.62%</b>  | <b>11,098,823</b> | <b>63.23%</b>  |
| <b>個人向け貸付金</b>                   |                   |                |                   |                |                   |                |
| 中国本土：人民幣                         | 6,029,919         | 27.93%         | 5,827,122         | 29.19%         | 5,681,110         | 32.36%         |
| 外貨                               | 1,777             | 0.01%          | 1,532             | 0.01%          | 1,089             | 0.01%          |
| 香港(中国)、マカオ(中国)、台湾(中国)およびその他の国・地域 | 793,340           | 3.67%          | 781,311           | 3.91%          | 724,771           | 4.13%          |
| <b>小計</b>                        | <b>6,825,036</b>  | <b>31.61%</b>  | <b>6,609,965</b>  | <b>33.11%</b>  | <b>6,406,970</b>  | <b>36.50%</b>  |
| <b>未払利息</b>                      | <b>50,483</b>     | <b>0.23%</b>   | <b>53,792</b>     | <b>0.27%</b>   | <b>46,968</b>     | <b>0.27%</b>   |
| <b>貸付金合計</b>                     | <b>21,594,068</b> | <b>100.00%</b> | <b>19,961,779</b> | <b>100.00%</b> | <b>17,552,761</b> | <b>100.00%</b> |

## 金融投資

当行は、金融市場の動きを注意深く追跡して、投資機会を捉え、ポートフォリオ構造を大幅に調整した。2024年12月31日現在において、当グループの金融投資額は8,360.277十億人民幣であり、前年度末比で1,201.560十億人民幣（16.78%）増加した。具体的には、当グループの人民幣建て金融投資額は6,225.491十億人民幣であり、前年度末比で783.714十億人民幣（14.40%）増加した一方、外貨建て金融投資額は296.977十億米ドルであり、前年度末比で54.564十億米ドル（22.51%）増加した。

当グループの金融投資ポートフォリオの内訳は、以下の表のとおりである。

（単位：百万人民幣、割合表示を除く。）

| 項目                         | 2024年12月31日現在    |                | 2023年12月31日現在    |                |
|----------------------------|------------------|----------------|------------------|----------------|
|                            | 金額               | 割合(%)          | 金額               | 割合(%)          |
| 損益を通じて公正価値評価される金融資産        | 600,297          | 7.18%          | 550,421          | 7.69%          |
| その他の包括利益を通じて公正価値で測定される金融資産 | 4,388,945        | 52.50%         | 3,248,113        | 45.37%         |
| 償却原価で測定される金融資産             | 3,371,035        | 40.32%         | 3,360,183        | 46.94%         |
| <b>合計</b>                  | <b>8,360,277</b> | <b>100.00%</b> | <b>7,158,717</b> | <b>100.00%</b> |

## 投資 - 発行体別内訳

（単位：百万人民幣、割合表示を除く。）

| 項目               | 2024年12月31日現在 |        | 2023年12月31日現在 |        |
|------------------|---------------|--------|---------------|--------|
|                  | 金額            | 割合(%)  | 金額            | 割合(%)  |
| <b>負債性証券</b>     |               |        |               |        |
| <b>中国本土の発行体：</b> |               |        |               |        |
| 政府               | 4,295,801     | 51.39% | 3,764,329     | 52.58% |
| 公共機関および準政府機関     | 155,572       | 1.86%  | 167,171       | 2.34%  |
| 政策銀行             | 847,708       | 10.14% | 714,013       | 9.98%  |
| 金融機関             | 496,676       | 5.94%  | 396,789       | 5.54%  |

|  |           |         |           |         |
|--|-----------|---------|-----------|---------|
| 民間企業   | 202,891   | 2.43%   | 199,070   | 2.78%   |
| 中国東方資産管理公司<br>(チャイナ・オリエント)                             | 152,433   | 1.82%   | 152,433   | 2.13%   |
| 小計   | 6,151,081 | 73.58%  | 5,393,805 | 75.35%  |
| <b>香港(中国)、マカオ(中国)、<br/>台湾(中国)およびその他の国・<br/>地域の発行体：</b> |           |         |           |         |
| 政府   | 1,121,050 | 13.41%  | 820,426   | 11.46%  |
| 公共機関および準政府機関   | 297,081   | 3.55%   | 202,019   | 2.82%   |
| 金融機関   | 285,766   | 3.42%   | 267,218   | 3.73%   |
| 民間企業   | 139,119   | 1.66%   | 138,133   | 1.93%   |
| 小計   | 1,843,016 | 22.04%  | 1,427,796 | 19.94%  |
| 資本性金融商品およびその他  | 366,180   | 4.38%   | 337,116   | 4.71%   |
| 合計   | 8,360,277 | 100.00% | 7,158,717 | 100.00% |

(注)：

「資本性金融商品およびその他」には未払利息が含まれる。

## 投資 - 通貨別内訳

(単位：百万人民元、割合表示を除く。)

|      | 2024年12月31日現在 |        | 2023年12月31日現在 |        |
|------|---------------|--------|---------------|--------|
|      | 金額            | 割合(%)  | 金額            | 割合(%)  |
| 人民元  | 6,225,491     | 74.47% | 5,441,777     | 76.02% |
| 米ドル  | 1,244,430     | 14.89% | 1,023,152     | 14.29% |
| 香港ドル | 450,636       | 5.39%  | 372,320       | 5.20%  |
| その他  | 439,720       | 5.25%  | 321,468       | 4.49%  |

## 当グループが保有する金融機関債金額上位10件の状況

(単位：百万人民元、割合表示を除く。)

| 債券名称       | 額面価格   | 年利    | 満期日        | 減損引当金 |
|------------|--------|-------|------------|-------|
| 2019年政策銀行債 | 21,699 | 3.65% | 2029-05-21 | -     |
| 2019年政策銀行債 | 21,688 | 3.48% | 2029-01-08 | -     |
| 2023年政策銀行債 | 16,778 | 2.87% | 2028-02-06 | -     |
| 2022年政策銀行債 | 15,774 | 2.82% | 2027-06-17 | -     |
| 2018年政策銀行債 | 15,451 | 4.88% | 2028-02-09 | -     |
| 2019年政策銀行債 | 15,231 | 3.74% | 2029-07-12 | -     |
| 2019年政策銀行債 | 13,962 | 3.86% | 2029-05-20 | -     |
| 2024年政策銀行債 | 13,690 | 2.64% | 2031-01-08 | -     |
| 2022年政策銀行債 | 13,317 | 2.50% | 2027-08-24 | -     |
| 2018年政策銀行債 | 12,710 | 4.98% | 2025-01-12 | -     |

(注) :

金融機関債とは、金融機関が債券市場で発行した負債性証券を指し、これは政策銀行、他の銀行およびノンバンク金融機関が発行した債券を含むが、条件緩和債券および中国人民銀行券を除く。

## 顧客に対する債務

当行は、商品およびサービスの革新を加速させ、継続的に金融サービスのラインナップの質および効率を改善する一方、預金事業の質の高い発展を推進した。当行は、預金の源泉を着実に拡大し、給与支払代行、社会保障カード、個人年金、キャッシュ・マネジメントおよび即時決済サービスを含め、主要な預金商品を積極的に促進した。当行はまた、商品構造を積極的に最適化することにより、預金事業の質を高めた結果、人民元建て預金に係る資金調達費用を着実に低下させた。2024年12月31日現在における当グループの顧客に対する債務は24,202.588十億人民元であり、前年度末比で1,295.538十億人民元（5.66%）増加した。具体的には、当グループの顧客に対する人民元建て債務は19,334.172十億人民元であり、前年度末比で1,051.702十億人民元（5.75%）増加した一方、顧客に対する外貨建て債務は677.260十億米ドルであり、前年度末比で24.320十億米ドル（3.72%）増加した。

当グループおよびその中国本土所在のグループ会社の顧客に対する債務の主要な項目は、以下の表のとおりである。

（単位：百万人民元、割合表示を除く。）

| 項目            | 2024年12月31日現在 |         | 2023年12月31日現在 |         |
|---------------|---------------|---------|---------------|---------|
|               | 金額            | 割合(%)   | 金額            | 割合(%)   |
| <b>当グループ</b>  |               |         |               |         |
| <b>法人顧客預金</b> |               |         |               |         |
| 要求払預金         | 5,518,065     | 22.80%  | 5,639,238     | 24.62%  |
| 定期預金          | 5,955,203     | 24.61%  | 5,592,463     | 24.41%  |
| 仕組預金          | 284,886       | 1.18%   | 298,621       | 1.30%   |
| 小計            | 11,758,154    | 48.59%  | 11,530,322    | 50.33%  |
| <b>個人顧客預金</b> |               |         |               |         |
| 要求払預金         | 4,163,121     | 17.20%  | 3,782,330     | 16.51%  |
| 定期預金          | 7,318,692     | 30.24%  | 6,662,417     | 29.09%  |
| 仕組預金          | 189,584       | 0.78%   | 235,724       | 1.03%   |
| 小計            | 11,671,397    | 48.22%  | 10,680,471    | 46.63%  |
| 譲渡性預金         | 324,563       | 1.34%   | 310,212       | 1.35%   |
| その他           | 448,474       | 1.85%   | 386,045       | 1.69%   |
| 合計            | 24,202,588    | 100.00% | 22,907,050    | 100.00% |
| <b>中国本土</b>   |               |         |               |         |
| <b>法人顧客預金</b> |               |         |               |         |
| 要求払預金         | 4,697,363     | 23.52%  | 4,848,957     | 25.56%  |
| 定期預金          | 4,460,242     | 22.33%  | 4,274,946     | 22.53%  |
| 仕組預金          | 269,867       | 1.35%   | 273,167       | 1.44%   |
| 小計            | 9,427,472     | 47.20%  | 9,397,070     | 49.53%  |
| <b>個人顧客預金</b> |               |         |               |         |
| 要求払預金         | 3,527,461     | 17.66%  | 3,203,911     | 16.89%  |

|      |            |         |            |         |
|------|------------|---------|------------|---------|
| 定期預金 | 6,445,918  | 32.27%  | 5,813,425  | 30.64%  |
| 仕組預金 | 157,924    | 0.80%   | 210,940    | 1.11%   |
| 小計   | 10,131,303 | 50.73%  | 9,228,276  | 48.64%  |
| その他  | 413,271    | 2.07%   | 348,871    | 1.83%   |
| 合計   | 19,972,046 | 100.00% | 18,974,217 | 100.00% |

(注) :

「その他」とは未払利息を含む。

### 顧客に対する債務 - 地域別内訳

(単位：百万人民元、割合表示を除く。)

| 項目                                   | 2024年12月31日現在 |         | 2023年12月31日現在 |         | 2022年12月31日現在 |         |
|--------------------------------------|---------------|---------|---------------|---------|---------------|---------|
|                                      | 金額            | 割合 (%)  | 金額            | 割合 (%)  | 金額            | 割合 (%)  |
| <b>法人顧客預金</b>                        |               |         |               |         |               |         |
| 中国本土：人民元                             | 8,862,649     | 36.63%  | 8,734,967     | 38.13%  | 7,532,878     | 37.29%  |
| 外貨                                   | 564,823       | 2.33%   | 662,103       | 2.89%   | 628,443       | 3.11%   |
| 香港(中国)、マカオ(中国)、台湾(中国)<br>およびその他の国・地域 | 2,330,682     | 9.63%   | 2,133,252     | 9.31%   | 1,999,666     | 9.90%   |
| 小計                                   | 11,758,154    | 48.59%  | 11,530,322    | 50.33%  | 10,160,987    | 50.30%  |
| <b>個人顧客預金</b>                        |               |         |               |         |               |         |
| 中国本土：人民元                             | 9,810,514     | 40.53%  | 8,926,078     | 38.97%  | 7,752,565     | 38.38%  |
| 外貨                                   | 320,789       | 1.33%   | 302,198       | 1.32%   | 305,619       | 1.51%   |
| 香港(中国)、マカオ(中国)、台湾(中国)<br>およびその他の国・地域 | 1,540,094     | 6.36%   | 1,452,195     | 6.34%   | 1,338,512     | 6.62%   |
| 小計                                   | 11,671,397    | 48.22%  | 10,680,471    | 46.63%  | 9,396,696     | 46.51%  |
| 譲渡性預金証書                              | 324,563       | 1.34%   | 310,212       | 1.35%   | 290,082       | 1.44%   |
| その他                                  | 448,474       | 1.85%   | 386,045       | 1.69%   | 354,060       | 1.75%   |
| 預金合計                                 | 24,202,588    | 100.00% | 22,907,050    | 100.00% | 20,201,825    | 100.00% |

(注) :

「その他」とは未払利息を含む。

### 顧客に対する債務 - 通貨別内訳

(単位：百万人民元、割合表示を除く。)

|      | 2024年12月31日現在 |        | 2023年12月31日現在 |        |
|------|---------------|--------|---------------|--------|
|      | 金額            | 割合 (%) | 金額            | 割合 (%) |
| 人民元  | 19,334,172    | 79.88  | 18,282,470    | 79.81  |
| 米ドル  | 2,277,803     | 9.41   | 2,131,110     | 9.30   |
| 香港ドル | 1,574,573     | 6.51   | 1,475,624     | 6.44   |
| その他  | 1,016,040     | 4.20   | 1,017,846     | 4.45   |

## 負債の質の管理

当行は、負債の質の管理を継続的に強化し、負債の構造を積極的に最適化し、当グループの負債関連業務の着実な発展を達成した。当行は、負債の質の管理に関する規制上の要件を真摯に実行した。当行の事業戦略、リスク選好度および全体的な事業特性に従い、当行は、自行の負債関連業務の発展に適合させるために、負債の源泉、構造および費用を効果的に管理し、関連指標は外部および内部の要件を充足した。顧客預金の拡大強化、内部および外部の金利設定管理の強化、市場資金調達能力の向上ならびに負債関連業務の条件および通貨の不整合の程度の適切な管理により、当行は、継続的に負債の質の管理能力を向上させた。

## 株主資本

2024年度末現在における当グループの株主資本合計は2,952.964十億人民幣であり、前年度末比で196.149十億人民幣（7.12%）増加した。これは主として、下記の理由によるものである。

- (1) 2024年度における当グループの当期純利益は252.719十億人民幣であり、うち当行株主に帰属する利益は237.841十億人民幣であったこと。
- (2) 当行は、慎重に外部資本調達プロジェクトを推し進め、既存の資本を効果的に運用し、国内市場において50.0十億人民幣相当の無期限資本債を発行しし、40.0十億人民幣相当の無期限資本債を償還したこと。
- (3) 年次株式総会で承認された2023年度利益配当分配計画に従い、2024年中間配当（分配済み）とともに、普通株式につき現金配当105.155十億人民幣が支払われたこと。
- (4) 当行は、優先株式につき配当金5.181十億人民幣および無期限資本債に係る利息11.039十億人民幣を支払ったこと。

詳細については、「第6 1 財務書類」の連結財務書類における「連結株主資本変動計算書」を参照されたい。

## オフバランスシート項目

オフバランスシート項目には、投資および融資の代理業務、仲介サービス、デリバティブ、偶発債務および契約債務が含まれる。投資および融資の代理業務には主に、資産運用商品、受託ローン、債券の発行および引受が含まれる。仲介サービスには主に、代理業務、資産保管、財務アドバイザーおよびコンサルティングが含まれる。デリバティブには主に、先物為替予約、金利先物、貴金属およびその他のコモディティが含まれる。詳細については、「第6 1 財務書類」の連結財務書類の注記V.16を参照されたい。偶発債務および契約債務には、法的手続および調停、質権設定資産、受入担保、与信契約、約定出資、オペレーティング・リース、財務省長期証券約定償還ならびに引受債務等が含まれる。詳細については、「第6 1 財務書類」の連結財務書類の注記V.42を参照されたい。

2024年、当グループは着実な発展の原則を堅持し、引き続きオフバランスシートの商品の充実を図り、オンバランスシートおよびオフバランスシートの商品の連携を強化し、広範なマーケティングおよびサービスの対象範囲などのオフバランスシート業務の特性を十分に活用し、総合的な金融サービスを継続的に向上させた。当グループは、オフバランスシート業務の協調管理および包括的なリスク管理を強化し、関連政策と手続きを改善し、オフバランスシート業務の発展戦略を明確化し、オフバランスシート業務の発展の基礎を固めた。

## キャッシュ・フローの分析

2024年12月31日現在における当グループの現金および現金同等物の残高は2,368.929十億人民元であり、前年度末比で147.796十億人民元減少した。

2024年度における営業活動による正味キャッシュ・フローは、550.966十億人民元の資金流入となり、前年度比で265.480十億人民元減少した。これは主に、顧客に対する債務の純増加が減少したことによるものである。

投資活動による正味キャッシュ・フローは、805.986十億人民元の資金流出であり、前年度比で266.558十億人民元増加した。これは主に、金融投資商品の購入の増加によるものであった。

財務活動による正味キャッシュ・フローは、111.860十億人民元の資金流入であり、前年度比で8.002十億人民元減少した。これは主に、債務返済のために支払われたキャッシュが増加したことによるものであった。

## セグメント情報

地域的には、当グループは、中国本土、香港（中国）、マカオ（中国）および台湾（中国）ならびにその他の国と地域の3つの主要地域で事業活動を行っている。事業的には、当グループは、コーポレート・バンキング業務、パーソナル・バンキング業務、トレジャリー業務、投資銀行業務、保険業務およびその他の業務を通じて金融サービスを提供している。

当行の事業活動に帰属する利益ならびに関連する資産および負債の地域別分析は、以下の表のとおりである。

（単位：百万人民元）

| 項目                  | 中国本土       |            | 香港(中国)、マカオ(中国)<br>および台湾(中国) |           | その他の国<br>および地域 |           | 重複相殺分       |             | 当グループ      |            |
|---------------------|------------|------------|-----------------------------|-----------|----------------|-----------|-------------|-------------|------------|------------|
|                     | 2024年      | 2023年      | 2024年                       | 2023年     | 2024年          | 2023年     | 2024年       | 2023年       | 2024年      | 2023年      |
| 正味受取<br>利息          | 374,077    | 393,064    | 49,054                      | 48,903    | 24,011         | 22,451    | 1,792       | 2,127       | 448,934    | 466,545    |
| 無利息<br>収益           | 119,645    | 101,000    | 63,035                      | 55,864    | 5,999          | 7,333     | (4,842)     | (6,604)     | 183,837    | 157,593    |
| うち、正<br>味受取手<br>数料等 | 59,866     | 62,852     | 12,531                      | 13,096    | 5,265          | 5,223     | (1,072)     | (2,306)     | 76,590     | 78,865     |
| 経常費用                | (185,454)  | (176,593)  | (42,629)                    | (40,466)  | (9,729)        | (8,849)   | 2,042       | 2,975       | (235,770)  | (222,933)  |
| 資産の減<br>損損失         | (92,010)   | (88,124)   | (8,992)                     | (11,086)  | (1,932)        | (7,352)   | 212         | -           | (102,722)  | (106,562)  |
| 税引前<br>利益           | 216,712    | 229,858    | 60,686                      | 53,669    | 18,352         | 13,583    | (796)       | (1,502)     | 294,954    | 295,608    |
| <b>期末現在</b>         |            |            |                             |           |                |           |             |             |            |            |
| 資産                  | 28,610,177 | 26,470,195 | 5,711,254                   | 5,228,040 | 2,585,646      | 2,372,795 | (1,845,778) | (1,638,864) | 35,061,299 | 32,432,166 |
| 負債                  | 26,227,714 | 24,246,297 | 5,228,267                   | 4,777,839 | 2,495,304      | 2,288,051 | (1,842,950) | (1,636,836) | 32,108,335 | 29,675,351 |

2024年12月31日現在における当行の中国本土セグメントの資産合計（注）は28,610.177十億人民元であり、前年度末比で2,139.982十億人民元（8.08%）増加し、当グループの資産合計の77.52%を占めた。2024年度における同セグメントの税引前利益は216.712十億人民元であり、前年度比で13.146十億人民元（5.72%）増加し、当グループの税引前利益の73.28%を占めた。

（注）：

セグメント資産およびセグメント税引前利益ならびにそれぞれの割合は、グループ内の取引重複相殺前である。

2024年度末現在の香港（中国）、マカオ（中国）および台湾（中国）セグメントの資産合計は、5,711.254十億人民元であり、前年度末比で483.214十億人民元（9.24%）増加し、当グループの資産合計の15.47%を占めた。2024年度における同セグメントの税引前利益は60.686十億人民元であり、前年度比で7.017十億人民元（13.07%）増加し、当グループの税引前利益の20.52%を占めた。

2024年度末現在のその他の国および地域セグメントの資産合計は2,585.646十億人民元であり、前年度末比で212.851十億人民元（8.97%）増加し、当グループの資産合計の7.01%を占めた。2024年度における同セグメントの税引前利益は18.352十億人民元であり、前年度比で4.769十億人民元（35.11%）増加し、当グループの税引前利益の6.20%を占めた。

当グループの主要事業セグメントの営業利益は、以下の表のとおりである。

（単位：百万人民元、割合表示を除く。）

| 項目                | 2024年          |                | 2023年          |                |
|-------------------|----------------|----------------|----------------|----------------|
|                   | 金額             | 割合(%)          | 金額             | 割合(%)          |
| 商業銀行業務            | 574,964        | 90.86%         | 577,573        | 92.54%         |
| うち：コーポレート・バンキング業務 | 238,879        | 37.75%         | 254,758        | 40.82%         |
| パーソナル・バンキング業務     | 258,703        | 40.88%         | 272,236        | 43.62%         |
| トレジャリー業務          | 77,382         | 12.23%         | 50,579         | 8.10%          |
| 投資銀行業務および保険業務     | 31,892         | 5.04%          | 28,236         | 4.52%          |
| その他および重複相殺分       | 25,915         | 4.10%          | 18,329         | 2.94%          |
| <b>合計</b>         | <b>632,771</b> | <b>100.00%</b> | <b>624,138</b> | <b>100.00%</b> |

当グループの地域セグメント別および事業セグメント別のその他の経営成績および財政ポジションの詳細については、「第6 1 財務書類」の連結財務書類の注記V.45を参照されたい。

## 重要な会計上の見積りおよび判断

当グループが行う会計の見積りおよび判断は概して翌会計年度における資産および負債の帳簿価額に影響を及ぼす。こうした見積りおよび判断は継続的に評価され、過去の実績、状況に基づき妥当とみられる将来の事象の予測およびその他の要因に基づいている。経営陣は、会計上の見積りおよび判断が、当行の経営環境を適切に反映していたと考えている。当行の会計方針および会計上の見積りの詳細については、「第6 1 財務書類」の連結財務書類の注記IIおよびIIIを参照されたい。

## 公正価値測定

### 公正価値で測定される金融商品の変動

（単位：百万人民元）

| 項目                               | 2024年12月31日 | 2023年12月31日 | 変動     |
|----------------------------------|-------------|-------------|--------|
|                                  | 現在          | 現在          |        |
| 公正価値で測定される銀行その他の金融機関に対する債務および預り金 | 24,518      | 18,126      | 6,392  |
| 損益を通じて公正価値で測定される金融資産             |             |             |        |
| 負債性証券                            | 371,973     | 336,184     | 35,789 |

|                                  |           |           |           |
|----------------------------------|-----------|-----------|-----------|
| 資本性金融商品                          | 124,604   | 112,434   | 12,170    |
| ファンド投資およびその他                     | 103,720   | 101,803   | 1,917     |
| 公正価値で測定される顧客に対する貸付金等             | 904,446   | 718,776   | 185,670   |
| その他包括利益を通じて公正価値で測定される金融資産        |           |           |           |
| 負債性証券                            | 4,344,920 | 3,215,983 | 1,128,937 |
| 資本性金融商品およびその他                    | 44,025    | 32,130    | 11,895    |
| デリバティブ金融資産                       | 183,177   | 146,750   | 36,427    |
| デリバティブ金融負債                       | (153,456) | (135,973) | (17,483)  |
| 公正価値で測定される銀行その他の金融機関に対する債務および預り金 | (33,140)  | (3,798)   | (29,342)  |
| 公正価値で測定される顧客に対する債務               | (45,332)  | (47,657)  | 2,325     |
| 公正価値で測定される発行済債券                  | (1,970)   | (2,118)   | 148       |
| 取引目的で保有される金融負債                   | (57,604)  | (54,264)  | (3,340)   |

当行は、公正価値測定のための健全な内部統制体制を整備している。「商業銀行における金融商品の評価に関する規制上の指針（Regulatory Guidelines on Valuation of Financial Instruments in Commercial Banks）」、「商業銀行の市場リスク管理に関する指針（Guidelines on Market Risk Management in Commercial Banks）」、原価会計基準（CAS）およびIFRS会計基準に従い、新BIS自己資本比率規制を参照しながら、大手国際銀行の評価に関する模範的慣行を参考にして、当行は、金融商品の公正価値測定を標準化し、正確な財務情報を適時に開示できるよう、「中国銀行股份有限公司の金融商品の公正価値評価に関する方針（Valuation Policy of Financial Instrument Fair Values of Bank of China Limited）」を策定した。当グループの公正価値測定の詳細については、「第6 1 財務書類」の連結財務書類の注記VI.5を参照されたい。

## その他の財務情報

当グループの株主資本および当期純利益については、IFRS会計基準に従って作成されたものとCASに従って作成されたもの間に差異はない。

## 事業レビュー

### 特集 1：5大タスクの着実な実施を推進する

2024年において当行は、国家の決定および計画を誠実に実施した。当行はまた、金融業界のサプライサイドの構造改革を深化させるために必要な措置を講じ、主要な戦略、重点分野および弱点分野への金融支援を強化した。当行はフィンテック、グリーン・ファイナンス、インクルーシブ・ファイナンス、年金金融およびデジタル金融を推進する「5大タスク」を実施した。实体经济の質の高い発展に貢献しつつ「第14次5ヶ年」計画の実施を遂行し、戦略の着実な遂行を達成努力した。

### フィンテック

当行は、国の科学技術における自立および自己改革に対する金融支援を重視し、フィンテックの高水準の計画、高水準のサービス、質の高い発展を積極的に推進し、金融の潜在力を最大限に発揮して、技術と産業の深

い融合を促進し、技術成果の転換を加速し、技術を通じた産業の高度化を推進した。2024年末現在、当行は「第14次5ヶ年」計画期間中に、10万2,900社の技術系企業に対し、710.0十億人民元の価値を超えるその他の総合的な金融サービスと合わせて、1.91十億人民元の信用支援を提供した。

**フィンテックの多層的な組織構造の構築。**当行は、本店にフィンテック・サービスセンターを、中核的支店に24のフィンテック・センターを設置し、また、地域の技術集団にフィンテック専門の特色ある店舗を設置し、市場ニーズに迅速に対応するようにフィンテックに関する「本店-支店-店舗」の多層的な組織図を確立した。

**全段階のフィンテックのサービス品質の向上。**当行は、技術変革の各段階の特性および金融ニーズを体系的に分析し、技術変革の全段階・全ライフサイクルを支援するために製品およびサービス体系をさらに最適化した。フィンテック事業の質の高い発展を促進するためにフィンテックの商品およびサービスの統合性、相乗効果および精度の向上に注力した。技術系企業のニーズに応えるため、専用の信用サービスをアップグレードし、「イノベーション・ポイント・ローン」の与信モデルを最適化し、国家技術プロジェクトに積極的に参画した。当グループのグローバルな優位性を活かし、当行は技術系企業の海外展開を支援し、クロスボーダー資金管理の課題解決に焦点を当て、高品質なクロスボーダー金融サービスを提供した。

**総合的なフィンテック・サービス・エコシステムの構築。**当行は、北京、上海および深圳など11の地域で「中国銀行技術革新エコパートナーシップ・プログラム実施計画（*Implementation Plan for the BOC Technology Innovation Ecological Partnership Programme*）」を推進した。プラットフォームの構築、相乗効果の強化および連携の促進など一連の活動を通じて、多角的なリソースの参加および顧客マーケティングを段階的に推進し、有望な成果を上げた。当行は、フィンテックに関して政府との協力を深め、国立研究所や科学研究人材などの科学研究機関に、総合的な高品質のサービスを提供した。また、「100施設のテクノロジー・パーク、100校の大学、10,000社の企業」という共同変革イニシアチブに金融支援を行い、様々な大学で10回以上の金融商品のプロモーション・ショーを開催し、大学や国立大学サイエンス・パークの技術成果の応用に対して金融支援を行った。

**総合的な技術金融サービスの質および効率の向上。**当行の総合業務会社は、フィンテック・サービスの発展を重要な事業戦略と位置付け、技術投資、技術債券、技術保険および技術リースなどに対する金融支援を強化した。当行は、大手国有銀行の中で率先して「科学技術変革マスターファンド」の設立および推進に成功し、科学技術変革の初期の市場に持続的な資本を注入した。AIC（資産投資会社）の株式投資パイロット事業を積極的に推進し、全国の18のパイロット都市と資金協力の意向を確認し、北京、蘇州、杭州、南京および厦門などの都市で8つの株式投資パイロット・ファンドを設定した。当行は、科学研究への投資のための金融支援を提供するため、技術系企業に対する債券投資および債券引受を継続的に拡大した。ハイテク企業向けの財産保険などの革新的な保険商品を発売し、様々な保険商品を組み合わせた保険で技術系企業に保険契約者保護を提供した。当行は、金融リース・サービスの優位性を最大限に発揮し、人工知能、コンピューティング・パワー・インフラおよび低空経済（*low-altitude economy*）などの新興分野に対する総合的な金融サービスを強化した。

## グリーン・ファイナンス

当行は、最も好まれるグリーン・ファイナンス・サービス・プロバイダーとなることを目標に、引き続きグリーン・ファイナンスの支援策を充実させ、全国的な経済および社会の発展におけるグリーン化および低炭素

化への移行の推進に貢献した。2024年、当行はGlobal Finance、Euromoney、The Asset、China Securities Journalなど国内外の刊行物からグリーン・ファイナンスに関する数々の賞を受賞した。

**グリーン与信の中核事業に注力し、急成長を推進する。**当行は、世界的な影響力を持つグリーン・プロジェクトのベンチマークに熱心に参加し、ブルームバーグの「グローバル・グリーン・UoP・ローン」、「グローバル持続可能性連動ローン」および「グローバル・グリーン・ローン原則ローン」のランキングで中国の銀行の中で1位となった。当行は、世界最大級の太陽光発電式逆浸透膜海水淡水化施設プロジェクトにおいて、指定主幹事行を務めた。また、自然環境への恩恵をもたらす初のESG連動型融資を成功裏に実行した。2024年末時点において、当行の国内グリーン与信残高（国家金融監督管理庁の「グリーン・クレジット」に関する統計基準に基づき算出）は、前年度比で31.03%増の4,070.752十億人民元に達した。

**グリーン債市場においてターゲットを絞った取り組みを行い、同市場における主導的地位を維持する。**

2024年、当行は700百万米ドルの海外グリーン金融債および10.0十億人民元の国内グリーン総資本吸収力（TLAC）非資本性債を発行し、また、世界初のSGS（持続可能性連動ローン、グリーン・ローンおよび社会的責任ローンの組み合わせ）債を発行した。当行は、銀行間市場で第1位となる261.837十億人民元の国内グリーン債を引き受けたほか、23.795十億米ドルの海外グリーン債を引き受け、ブルームバーグの「グローバル・オフショア・グリーン債」ランキングで中国の同業他社中第1位となった。当行のグリーン債投資は100.0十億人民元を超え、中国銀行間市場取引者協会（NAFMII）の「2024年グリーン債券投資家リスト」で第1位となった。

**協調した行動をとり、グリーン金融商品およびサービスを充実させる。**当行は、預金、貸付、債券、消費および総合サービスなど5つの分野にわたる数十のグリーン金融商品およびサービスを開始した。投資、貸付、債券、株式、保険およびリースなど、全商品ラインを網羅する新エネルギー自動車産業のための総合的なサービスを提供した。「グリーン移行アップグレード・ローン」など、顧客の低炭素移行の成果を基準に貸付金利を決定する革新的な移行金融サービスを開始した。政府認定のグリーン・ビルディング/コミュニティ居住者向けに、優遇グリーン住宅ローン保険を提供した。中国初の銀行間グリーン・オフィスビル不動産投資信託（REITs）を共同で引き受けた。グリーン技術革新企業債の主幹事引受を務めた。チャイナボンド評価センターと共同で「チャイナボンド-BOCグリーン債券指数」を公表した。顧客が日常のエコな選択を通じてカーボン・フットプリントを監視および削減できるよう、個人向けカーボン・アカウントを設計した。

**グリーン・ファイナンスの発展を共同で推進し、交流および協力に従事する。**当行は、グローバルなグリーン・ガバナンスに積極的に参加し、参加したグリーン・メカニズムにおける責務を果たし、「持続可能な市場イニシアチブ」中国協議会、一帯一路グリーン投資原則（GIP）およびグリーン開発投資・融資パートナーシップ作業会議に出席した。当行は中国と英国のグリーン・ファイナンスおよび生物多様性に関する協力を深め、英国政府との「グリーンおよび生物多様性金融協力の発展に関する覚書

*(Memorandum of Understanding Regarding the Development of Green and Biodiversity Financial Cooperation)*」を更新し、中国系金融機関として初めて自然関連財務情報開示タスクフォース（TNFD）に参加した。第11回中英経済金融対話の成果文書に3件のグリーン・ファイナンス関連の成果が盛り込まれ、当行は成果の数において主要同業他社を上回った。また、当行は第4回中国国際消費製品博覧会の一環として「グリーン・ファイナンスおよび持続可能性」をテーマとしたイベントを主催し、ESGウェルス・マネジメント商品を発表した。2024年金融街フォーラムの閉会式を共催し、個人向け炭素アカウントや革新的なグリーン・ウェルス・マネジメント、炭素排出削減の連携プランなどを発表した。また、フロンティア研究を実施し、グリーン・ファイナンス国際経験調査報告書（*Green Finance*

International Experience Research Report)の作成を主導し、中国金融学会グリーン・ファイナンス委員会年次総会で同報告書を発表した。さらに、中華人民共和国水利部との協力により、節水産業の質的发展のための金融支援に関するガイダンス (Guidance on Financial Support for the High-quality Development of Water Saving Industries) を発表した。

**グリーン・ファイナンスに関する強固なチームを構築し、能力構築を強化する。**当行は、「第14次5ヶ年」計画期間におけるグリーン・ファイナンス人材育成システムの実施を推し進めた。当行は、グリーン・ファイナンスのためのオンライン研修制度を開発し、8つのモジュールで約100のコースを提供し、100万人以上が視聴し、学習した。また、グリーン・ファイナンスの商品およびサービスの革新コンペおよび業績コンペを開催し、一連の活動の成果の評価および優秀賞の選考を実施し、また、従業員のグリーン・ファイナンスの能力を絶え間なく向上させた。当行は引き続き、国内金融機関のグリーン・ファイナンスの競争力を強化し、当年度において28の中核的支店および補完的支店の支店をグリーン・ファイナンスのモデル機関に選定し、合計456の特色あるグリーン・ファイナンスの店舗を設立した。当行は従業員に最新の業界動向を知らせ、市場センスを向上させるためにグリーン・ファイナンスとESGをテーマにした社内向け出版物を発行した。

### 総合的なグリーン・ファイナンス・サービスとともに発展を推進する

|          |   |
|----------|---|
| グリーン資産運用 | <ul style="list-style-type: none"> <li>・ BOCウェルス・マネジメントのグリーン・ファイナンスをテーマとした商品の運用資産は76.524十億人民元に達した。</li> <li>・ BOCIMIは低炭素・グリーン発展コンセプト・ファンド、社会的責任ファンドおよびESGコンセプト・ファンドの3つのカテゴリーでグリーンおよびESG投資信託商品を開発し、3.515十億人民元の規模を運用した (CITICセキュリティーズのESGファンド・カテゴリー・システムを参考に算出)。</li> </ul> |
| グリーン保険   | <ul style="list-style-type: none"> <li>・ BOC保険は、450.521十億人民元の保険負債を引き受けた。</li> </ul>   |
| グリーン・リース | <ul style="list-style-type: none"> <li>・ BOCLのグリーン・リース資産は32.177十億人民元で、リース資産総額の約48.55%を占めた。</li> <li>・ BOCアビエーションはアジアの航空機リース会社の中で、保有航空機の価値で第1位となり、発注したすべての航空機には最新のグリーンで、エネルギー効率の高い技術が搭載されている。</li> </ul>   |
| グリーン債    | <ul style="list-style-type: none"> <li>・ BOCIは18のグリーンおよび持続可能性連動債を引き受け、その規模は当年度中で合計45.874十億米ドルに相当する。</li> <li>・ BOCI中国は総額13.730十億人民元のグリーン債を引き受けた。</li> </ul>   |
| グリーン投資   | <ul style="list-style-type: none"> <li>・ BOC資産投資のグリーン・ファイナンスへの投資は38.743十億人民元であった。</li> <li>・ BOC-サムスン・ライフのグリーン・ファイナンスへの投資は7.038十億人民元で、債券投資計画、株式ファンド、債券および株式を含む。</li> </ul>  |

(注) :

上記の数値は2024年末現在のものである。

## インクルーシブ・ファイナンス

当行は、零細企業および小規模企業、都市住民および農村住民、その他包摂的な顧客集団の総合的な金融ニーズに焦点を当て、商品およびサービスの質および効率性の最適化を維持し、インクルーシブ・ファイナンス事業の質の高い発展を推進した。

**業務量およびサービス範囲を拡大し、安定した品質と適正な価格でのサービスの提供を確保し、市場の企業の利益感を向上させた。**当行は引き続き、オンラインおよびオフラインでのインクルーシブ・ファイナンス・サービスの利用可能性を向上させ、合計4,700以上のインクルーシブ・ファイナンス店舗を設け、「BOCインクルーシブ・ファイナンス」アプリや「BOC E-コーポレーション」アプリなどのオンライン・チャンネルのサービス機能を最適化した。かかる分野における積極的な信用支援を維持し、当行の零細企業および小規模企業向けインクルーシブ・ファイナンス貸付残高（国家金融監督管理局の統計基準に基づいて算出）は2,279.655十億人民元に達し、前年度末比で29.63%増加し、当行のローン総額の増加率を上回った。インクルーシブ・ファイナンス顧客数は1.50百万人に達した。当行は、实体经济における借り手に対して積極的に金利の優遇措置を実施し、零細企業および小規模企業向け新規インクルーシブ・ファイナンス貸付の平均金利は3.24%となった。零細企業および小規模企業向け貸付の資産の質は安定し、制御可能であった。

**よりターゲットを絞った金融サービスを提供するために重点分野と弱点分野に焦点を当てた。**当行は、新たな質の高い生産力の育成を支援し、知的財産権担保融資事業を継続的に推進し、国家級および省級レベルの専門・高度中小企業40,000社を超える企業に600.0十億人民元を超える融資を提供した。3年連続で「雇用促進のためのインクルーシブ・ローン」をテーマとした特別イベントを開催し、雇用を安定および拡大する企業の生産および運営を支援するための特別貸付を提供した。2024年には、雇用安定と拡大を支援するため、67,100人を超える顧客に対し、370.0十億人民元を超える特別目的融資を供与した。また、「スタートアップ支援のためのリソース提供」をテーマとした特別イベントを立ち上げ、個人向けスタートアップ融資を拡大し、退役軍人、女性およびその他集団に雇用および起業を支援するための専用金融サービス・ソリューションを提供した。

**総合的な農村活性化の推進を図るため「グリーン農村活性化プログラム」で得た経験を活かす。**当行は農業関連貸付残高を2.50兆人民元に拡大し、前年度末比で501.128十億人民元増加した。貧困削減の成果を固め、拡大するため、貧困脱却地域と農村活性化支援重点県における金融サービスの質と効率の向上に焦点を当て、これらの県における機関向け融資の増加率は、当行全体の貸付増加率より10.55パーセント・ポイント高くなった。当行は農業関連商品およびサービスを充実させた。重要な農産物の供給を支援する「穀物栽培ローン」を推進し、海洋漁業の「ブルー・グレイン・ウェアハウス」の整備を支援する「養殖ローン」と「漁業ローン」を開始し、金融サービスの利便性を向上させるオンライン商品「農業クイック・ローン」を導入した。

## 年金金融

当行は、中国の高齢化に対応する国家戦略に積極的に貢献し、年金金融、個人年金金融および高齢者介護産業金融の3つの分野を総合的に展開し、政府、企業および個人の3つの主要顧客層に焦点を当て、中国銀行の特徴を備えた年金金融サービス制度をさらに構築した。

**複数レベル、複数の柱の年金保険制度に総合的に対応。**当行は、国家社会保障基金、基礎年金保険、企業年金保険、職業年金保険および個人年金基金において専門性を発揮し、包括的な質の高いサービスを

提供した。2024年末現在、当行には有効な社会保険カード124百万枚、企業年金個人口座4.4358百万件、委託年金基金259.091十億人民元、および保管管理下の年金基金1.17兆人民元があり、企業年金個人口座の数と管理運営する年金規模において、市場でそれぞれ2位と3位であった。個人年金サービスを提供する最初のパイロット銀行の一行として、当行は全国的な個人年金制度の施行を全面的に支援し、個人年金制度の口座数は10百万件超となった。

**個人年金金融サービスのワンストップ・システムを精力的に構築している。**当行は、顧客に多様な投資選択肢を提供するために貯蓄、ウェルス・マネジメント、ファンドおよび保険など、個人年金金融商品の提供を継続的に充実させた。当行は、高齢者介護向けウェルス・マネジメント商品および高齢者介護向けターゲット・ファンド（個人年金商品を含む。）34商品を開始し、当年度末時点での運用総額は42.540十億人民元に達した。当行は、高齢者向けのモバイル・バンキング・アプリをオンラインで導入した。かかるアプリのバージョンは、大きな文字、広い行間および音声読み上げ機能など、便利な機能を多数搭載している。ページのデザインは、資金振替、医療保険の個人用電子コードおよび生活費決済など、よく利用されるサービスを表示するように簡素化されている。当行は、オフラインのサービス・チャンネルをより高齢者が使いやすいように改善した。10,265の高齢者向け店舗を必要な基準に適合するように改装し、1,145の高齢者介護向けサービス実演店舗を設立し、全営業店舗が高齢者介護向けサービス基準を満たした。

**高齢者介護産業と高齢者経済の高品質な発展を支援する。**当行は、国家発展改革委員会（NDRC）が実施した包括的高齢者介護サービスに関する都市と企業の協力キャンペーンに積極的に参加し、高齢者介護産業向けの金融サービスの質と効率を向上させた。包括的な高齢者介護サービス向け再融資制度を最大限に活用し、高齢者介護サービスの供給拡大と多様化を目指して、対象となる機関や企業に対し優遇貸付を提供した。グローバルな優位性を活かし、中国国際輸入博覧会（CIIE）において「シルバーゾーン」の需給マッチング活動を5年連続で主催し、産業資源の統合および連携を促進した。第24回中国国際投資貿易博覧会（CIFIT）において、クロスボーダーの健康およびウェルネスのマッチング活動を立ち上げ、健康・ウェルネス産業の高品質な発展を推進するために、外資系高齢者介護機関と国内企業との協力を促進した。

## デジタル金融

当行は、デジタル経済の発展がもたらす機会を捉え、デジタル技術とデータを中核的な推進力として強化し、金融サービスのデジタル化およびインテリジェンス化を継続的に推進し、新たな成長ドライバーを構築し、高品質な発展のための新たな強みを築き上げた。

**基盤の強化とデータ資産の価値のさらなる活用。**当行は「データ駆動型ビジネス強化」を推進し、データ・ガバナンスを推し進め、社内外のデータを統合し、「一粒残らず持ち込む（Bring in Every Single Grain）」プロジェクトを始動し、「BOCワン・テーブル」の構築を完了し、「データの垂直および水平」プラットフォームの対象範囲を当グループ全体に拡大した。また、当行は「ビジネス指向のデータ活用」を推進し、データ・ラベリング・センターの構築を年間計画通りに完了し、データ分析と活用を深化させ、精密マーケティング、リスク予防・管理および業務最適化を効果的に支援した。

**金融サービスの変革を深め、質と効率を加速的に向上させる。**法人向け銀行業務においては、当行は国内法人向けモバイル・バンキングのブランドを刷新した5.0バージョンをリリースし、クロスボーダー金融やインクルーシブ・ファイナンスのテーマを導入し、サービス機能をさらに充実させ、アクティブ顧客数は3,996,100人に達し、前年度比で12.57%増加し、中国金融認証局（CFCA）が主催する2024年中国

デジタル金融ゴールデン・ランキング・アワードにおいて「法人向けモバイル・バンキング年間優秀賞」を受賞した。当行は国内法人向けオンライン・バンキングの機能向上を継続し、アクティブ顧客数は7,325,400件となり、前年度比で9.23%増加した。為替および貿易における強みを活かし、当行はクロスボーダーEコマース決済商品「BOCクロスボーダーEビジネス・エクスプレス」をさらに改善し、新たな貿易形態向けのワンストップ・デジタル金融サービスを提供した。年間取引高は合計813.327十億人民元に達し、前年度比で39.82%増加した。個人向け銀行業務においては、国内個人向けモバイル・バンキング・サービスの効率を向上させるため、革新的な技術を積極的に活用し、とりわけスマート検索やクロスボーダー・アシスタントなどの新機能を導入し、HarmonyOSに対応した。当行は、「ウェルス・マネジメント・ナイトフェア」サービスを開始し、代理投資商品の評価モデルおよびリスク監視体制をさらに改善し、商品ラベルの適用シナリオを多角的に拡大した。当行の個人向けモバイル・バンキングの月間アクティブ顧客数は97.9315百万人、前年同期比で11.59%増加し、取引高合計は46.68兆人民元で、2024年Yicaiフィナンシャル・バリュー・ランキングで「最高の顧客体験を提供するモバイル・バンキング」を受賞した。金融市場業務においては、当行は為替取引およびその他の商品を含むオンライン・サービスの改善を継続し、銀行間におけるマーケット・メイキングの基盤をさらに強化し、取引能力を効果的に向上させた。

**デジタル経済と実体経済の革新を探求し、融合を深化させる。**当行はオープン・バンキングの構築を推進し、「BOC法人向けE-リンク」に組み込まれたサービスを充実させ、「クラウド会計」、「クラウドファイナンス」、「クラウド給与支払い」、「クラウド直接送金」、「クラウドEローン」および「クラウド監督」など、6つのシナリオに対応した金融サービス・ソリューションを順次リリースし、産業のデジタル・トランスフォーメーションを支援した。当行は、中小企業向けの「クラウド移行とインテリジェント化」を支援するために、人事、財務および運営を統合した法人向けデジタル・サービス・プラットフォーム「BOC法人向けe-マネージャー」を構築し、代理給与支払いおよび財務コスト管理を含む主要シナリオ向けの「非金融と金融」の統合サービスを創設した。当行は法人向け財務システムを継続的にアップグレードし、多様なグループ企業の財務管理のデジタル・トランスフォーメーションおよび統合された事業と金融サービスを推進することを支援するために、クロスボーダー資金、債務ファイナンスおよびインテリジェント・リスク管理の3つの特徴的なサービスを強化した。当行は、金融サービスの利用可能性の向上を目指して、口座開設、個人年金や資産運用の積立金を含むモバイル・バンキングの機能を強化した。

**エンパワーメントの加速とグローバル・サービス・チャネルのインテリジェント化。**海外法人顧客および「海外進出」する法人顧客向けに、グローバルに統合された法人向けオンライン・バンキング・プラットフォームを基盤に、当行は引き続き機能の充実を図り、グローバル資金のオンライン管理に関する企業のニーズに対応するため、グローバルなオンライン・サービス窓口を構築した。海外個人顧客向けには、当行は海外個人向けモバイル・バンキングの新しいバージョンを推進し、インターフェース操作および機能ナビゲーションを最適化し、より多くの機能を導入し、ユーザー体験を全体的に向上させた。2024年度末現在、海外法人向けオンライン・バンキングは世界56の国および地域で利用可能で、14ヶ国語でサービスを提供しており、海外個人向けモバイル・バンキングは世界31の国および地域で利用可能で、12ヶ国語でサービスを提供しており、中国の同業他社をリードした。

**応用シーンの拡大とデジタル人民元のさらなる多様化。**当行は産業チェーン全体でのデジタル金融の革新を推進し、サプライチェーンにおける貿易金融向けのデジタル人民元スマート・コントラクト・ローンを開始し、指定決済を実現し、取引の管理および追跡を可能にした。当行は、残高表示や動的QRコードなどの新機能を搭載した可視化デジタル人民元ハードウェア・ウォレットを初めて導入し、「タップ-

トゥー-ペイ(Tap-to-Pay)および「スキャン-トゥー-ペイ(Scan-to-Pay)」の両方をサポートしている。当行は、「電子人民元+通信」および「電子人民元+交通」のハードウェア・ウォレット・サービスを最適化し、中国への短期滞在者向けの決済を容易にした。当行はモバイル・バンキングで専用のウェルス・マネジメント商品を発売し、自動購読ならびに即時決済および解約をサポートし、電子人民元ウォレット顧客に利息付き残高および現金管理オプションを提供している。

## 中国本土における商業銀行業務

当行は、中国のマクロ経済政策を効率的に実施し、使命および責任を果たし、引き続き実体経済へのサービスの質および効率を向上させ、当行の質の高い発展を着実に進めた。2024年度の中国本土における当グループの商業銀行業務の経常収益は478.175十億人民元を記録し、前年度比で3.605十億人民元(0.75%)減少した。詳細は、以下の表のとおりである。

(単位：百万人民元、割合表示を除く。)

| 項目       | 2024年   |              | 2023年   |              |
|----------|---------|--------------|---------|--------------|
|          | 金額      | 合計に対する割合 (%) | 金額      | 合計に対する割合 (%) |
| 法人向け銀行業務 | 197,119 | 41.22%       | 206,356 | 42.83%       |
| 個人向け銀行業務 | 232,100 | 48.54%       | 244,640 | 50.78%       |
| 資金運用     | 47,831  | 10.00%       | 31,925  | 6.63%        |
| その他      | 1,125   | 0.24%        | (1,141) | (0.24%)      |
| 合計       | 478,175 | 100.00%      | 481,780 | 100.00%      |

### 法人向け銀行業務

当行は質の高い発展方針を堅持し、法人向け銀行業務の変革およびアップグレードを継続的に推進した。国家経済の重点分野および弱点分野に対し強力な支援を提供し、新たな質の高い生産力の発展を促進した。当行は、国家の地域協調発展戦略を徹底的に実施し、金融の強みを活かし、北京・天津・河北地域、長江デルタ地域、広東-香港-マカオ大湾区および長江経済地帯などの地域の協調発展を支援した。当行は事業の開発基盤を継続的に強化するために健全で階層的な顧客マーケティング管理システムを構築した。総合サービスにおける優位性を活かし、顧客の多様な金融ニーズに対応し、信用、直接金融、資産証券化ならびに株式投資および融資を含む包括的でカスタマイズされた金融サービス・プランを提供した。2024年、当グループの中国本土における法人向け銀行業務の経常収益は197.119十億人民元に達した。

### 法人顧客預金業務

当行は、量と価格のバランスおよび調整を図る開発戦略を通じて、預金業務の質の高い発展を推進した。規制要件を完全に実施し、事業構造の最適化を積極的に推進し、預金価格管理を強化し、リスク管理と事業発展のバランスを保ちながら、量における合理的な成長および質における効果的な改善を継続的に推進した。当行は、グローバル・ビジネス・センター(GBC)を中核としたサービス体制を構築し、世界中の顧客に効率的、包括的、専門的、かつ個人に合わせた預金関連サービスを提供した。行政機関向け事業の戦略的ポジションを明確にし、「本店と本部の連携」を強化し、政府機関の核心的なニーズに対応する金融サービスを提供した。また、スマート政府サービス・エコシステムの構築を推進し、総合的な金融サービスを向上させた。2024年度末現在、当行の中国本土における商業銀行業務の人民元建て法人顧客預金は8,862.226十億人民元に達し、市場競

競争力を着実に強化している。外貨建て法人顧客預金は78.574十億米ドルに達し、当行の市場シェアは業界をリードし続けている。

### 法人向け貸付業務

当行は、市場と顧客の金融ニーズを綿密に把握し、事業構造を継続的に最適化し、重点分野および弱点分野への財政上の供給を増やし、実体経済に対するサービスの質と効率を効果的に向上させた。現代的な産業システムの構築を支援するために戦略的新興産業への信用投資を増やした。当行は、協調的な地域の発展を支援し、各地域の国家開発方針を的確に把握し、地域の実情に応じた主要産業への信用支援を強化することで、地域経済の補完的優位性および質の高い発展を特徴とする地域経済構造の構築に金融的な原動力を注入した。当行は農村活性化戦略を支援し、現代農業の発展を促進し、貧困削減の成果を強化し拡大した。当行は、国の生態文明戦略を全面的に支援した。当行はグリーン融資商品およびサービスを向上させ、中国銀行グリーン・ファイナンス・ブランドを創設し、グリーン融資の拡大を推進することで、持続可能な社会経済の発展に貢献した。当行は、開放、互恵および双方に利益をもたらす国家戦略の目的を果たし、外国との経済・貿易協力を強化し、一帯一路金融サービスを熱心に提供した。2024年度末までに、中国本土における当行の人民元建て法人向け貸付金は12,155.377十億人民元で一方、外貨建て法人向け貸付金は34.097十億米ドルに達した。法人向けグリーン・ローン、民間企業向けローンおよび製造業向けローンは、前年度末比でそれぞれ 31.51%、18.72%および16.60%増加した。

### 投資銀行業務

当行は、グローバル化および包括的な業務による優位性を最大限に発揮し、債券引受および販売、資産証券化ならびに金融アドバイザー・サービスを含む多様な金融商品および総合的な金融サービス・プランを提供した。専門的なサービスを通じて、多層的な国内資本市場の構築を支援するとともに、顧客の直接金融のニーズを満たした。当年度中、当行は中国の銀行間債券市場において債券引受額で上位にランクし、全国金融市場機関投資家協会の信用債券の発行額では市場首位を記録した。グリーン・ファイナンスの推進に積極的に取り組み、当行はグリーン債の引受で市場シェア首位を維持した。また、企業の変革およびアップグレードを支援する「二新」債券の初回分の引受にも参加した。当行はパンダ債券、中国オフショア債券およびオフショア人民元建て債券の引受額で市場首位を記録した。資産証券化事業の引受規模は同業他社中で首位であった。当行は、合併・買収、エクイティ・ファイナンス、プロジェクト・ファイナンス、債務再編、資産売却、クロスボーダー投資および資金調達、市場分析、業界調査および政策解釈における顧客のニーズに包括的に対応し、専門的な金融アドバイザー・サービスを提供した。

### 金融機関業務

グローバルで統合されたビジネス・プラットフォームを活用し、当行は世界中の顧客に包括的で質の高い金融サービスを提供した。

**当行は各種金融機関との協力関係を深化させた。**当行は、世界の約1,200の金融機関とコルレス関係を維持し、114の国および地域のコルレス銀行に対し、1,540のクロスボーダー人民元決済口座を開設しており、中国の銀行の中で主導的地位を築いている。当行は、人民元クロスボーダー銀行間決済システム（CIPS）を推進し、国内外の600超の金融機関と間接参加パートナーシップを構築し、同業他社において最大の市場シェアを獲得した。当行の適格外国投資家（QFI）向け資産保管業務ならびに海外中央銀行およびその他政府系機関向け代理業務は、顧客基盤および事業規模の双方において業界をリードした。また、中国銀行間債券市場（CIBM）における海外金融機関により投資される債券の保管額でも第1位となった。

当行は、人民元の国際化を積極的に推進した。「中国-パキスタン貿易回廊の構築支援および人民元ビジネス・フォーラム」を含む様々なイベントを開催し、中南米における人民元の国際化の推進に全力を尽くした。サイボス（国際銀行間通信協会（SWIFT）国際金融運営セミナー（Sibos（Swift International Banking Operations Seminar））の2024年年次総会に積極的に参加し、人民元の国際化商品およびデジタル通貨などの専門分野における海外金融機関との協力の深化を図った。

当行は、ソブリン機関および国際的な多国間金融機関と多面的なパートナーシップを構築した。サウジアラビアの公共投資基金と戦略的協力協定を、ブラジルのB3取引所と協力覚書をそれぞれ締結し、アジアインフラ投資銀行およびBRICS新開発銀行の主要な中国の銀行サービス・プロバイダーとなった。

当行は、海外への高水準の開放を推進した。上海国際再保険センターの建設を支援し、再保険のための「国際ボード」の設計および市場プロモーションに深く関与した。上海清算機関における海南クロスボーダー・コモディティ清算リンクの最初の清算銀行の一行となり、最初の市場取引の実施に協力した。

## 取引銀行業務

当行は、取引銀行業務の質の高い発展を促進させるため、国内外の市場およびリソースを調整する。

クロスボーダー・サービスを通じて、当行の対外貿易の安定化に向けた金融支援の質と効率は継続的に向上している。当行は、中国銀行対外貿易の安定成長を支援するための行動計画（*Action Plan of the Bank of China for Supporting the Stable Growth of Foreign Trade*）および中国銀行対外貿易業務の新形態の発展を支援するための作業計画（*Work Plan of the Bank of China for Supporting the Development of New Forms of Foreign Trade Business*）を含む一連のガイドラインを策定し、対外貿易の安定化に向けたトップレベルの計画を継続的に強化し、財務上の供給の強化に力を入れ、対外貿易の新規成長の推進力の育成を支援した。主要な展示会のプロモーションおよびコミュニケーションの役割を最大限に活用し、中国国際輸出入博覧会（CIIE）、中国輸出入博覧会（広州交易会）および中国国際サービス貿易博覧会（CIFTIS）などの主要な展示会の開催に高品質なサービスを提供し、企業による市場拡大および競争力強化を支援した。2024年、当行のクロスボーダー決済高は量および質の両面で着実な増加を遂げ、当行の競争優位性をさらに強化した。当行の国内機関の国際決済額とクロスボーダー人民元決済額はそれぞれ4兆米ドルおよび16兆人民元を超え、いずれも市場で首位にランクされた。クロスボーダーE-コマース決済額は前年度比で約40%の増加を達成した。

基本原則を堅持し、新たな分野を開拓しながら、実体経済への支援を継続的に強化している。当行の銀行手形、信用状および貿易金融業務は、連携して成長し、企業の多様な資金調達ニーズを満たすため、多層的な資金調達支援体制を構築した。当行は、基本サービスを最適化し、法人口座や送金などの高頻度取引の処理時間および手続きを効率化し、顧客サービス体験の著しい向上を段階的に実現した。

技術の指導的役割を受け入れ、取引銀行業務におけるデジタル・トランスフォーメーションを加速。当行は「BOCデジタル確認」サービスを開始し、紙ベースの確認書類の集中処理と併せて、全プロセスのインテリジェントな電子確認ソリューションを提供し、顧客サービスの継続的な向上を図った。当行は「BOCクロスボーダー送金エクスプレス」商品を継続的にアップグレードし、クロスボーダー送金サービスの処理時間を分秒レベルに短縮した。現金管理機能を引き続き最適化し、顧客数および取引件数は着実に増加した。外国為替銀行業務改革のパイロット銀行の第一陣として、当行は関連業務の範囲を拡大し、外国為替取引高を増加させ、外国為替業務における独自の優位性を継続的に示した。

当行は、Trade Finance誌から「2024 Best Cash Management Bank」に選出され、中国金融認証機構から「Annual Award of Excellence for Corporate Mobile Banking」を受賞したほか、BOCクロスボーダーEビジネス

ス・エクスプレスは中国人民銀行から「Second Prize of the Financial Technology Development Award」を受賞した。

## インクルーシブ・ファイナンス業務

当行は、インクルーシブな顧客層へのサービス提供に引き続きコミットし、重点産業および弱点分野に対するサービスの質と効率の向上に注力し、人々の生活およびウェルビーイングの向上に貢献した。

**技術革新の強化および新たな質の高い生産力の育成。**当行は、零細および小規模の技術企業に焦点を当て、口座開設、給与代理支払い、決済、プライベート・バンキングおよび資本サービスなどの包括的な金融サービスを提供し、ライフサイクル全体にわたるサービスを向上させた。当行は、国家級および省級レベルの専門および高度な中小企業40,000社以上に、合計600.0十億人民元以上の貸付を実行した。知的財産権担保融資事業を推進し、新エネルギー車両やその他産業チェーンの発展支援を目的とした特別な活動を実施し、定期的に「企業知的財産権担保融資指数」を策定し、公表した。

**一貫して人々に利益をもたらし、人々の生活および雇用に奉仕する。**当行は、雇用の安定および拡大のための長期的なメカニズムを強化し、「雇用促進のための包括的融資」や「スタートアップ支援のためのリソース提供」などの特別なイニシアチブを開始した。2024年には、地方の人的資源・社会保障部門から推薦された67,100を超える顧客に対し、雇用の安定および拡大を支援するため、総額370.0十億人民元以上の特別目的貸付を供与した。当行は、消費促進、雇用安定および生活保護を支援し、自営業者、新規都市住民および農家世帯を対象に、「有名ブランドの、特別な、優良かつ新しい商品」、インクルーシブ・イノベーション・ローン、商業者や農家支援を目的とした特別な活動など、独自の専門金融サービスを開始した。

**積極的な変革および能力強化を通じて、サービスの質と効率の向上を図った。**当行はBOCインクルーシブ・ファイナンス・アプリの継続的なアップグレードを実施し、サービス・シナリオをさらに拡大し、サービス体験を最適化した。同アプリは第6回中国デジタル・インクルーシブ・ファイナンス会議でイノベーション達成賞を受賞した。当行は業務の運営および管理の効率化を継続的に改善し、インテリジェントなビジネス監視などのデジタル・ツールの活用を強化した。

## 年金業務

当行は、高齢化社会に積極的に対応するという国家戦略を忠実に実施し、豊富な商品と質の高いサービスを備えた年金金融サービス体系の構築に努め、高齢化社会の質の高い発展に金融力で貢献した。2024年度末現在、当行が信託する年金資金は259.091十億人民元に達し、前年度末比で49.205十億人民元（23.44%）増加した。当行が保有する企業年金個人口座は4.4358百万口座に達し、前年度末比で0.3121口座（7.57%）増加した。当行は19,900以上の機関投資家顧客に企業年金サービスを提供した。

**特別コラム：「新たな時代」へ進み、新しい質の高い生産力の発展を支援する**

当行は引き続き、改革と発展の取り組みを国家戦略と一致させた。当行は一貫して金融供給構造を最適化した。科学技術革新を原動力として、現代的な産業システムの構築を全面的に支援し、科学、技術および産業の革新の深い融合を精力的に推進した。

当行は、伝統産業の転換と高度化に積極的に貢献した。2024年度末現在、伝統産業の高付加価値化を支援する貸付残高は417.040十億人民元に達し、前年度末比で29.31%増加した。当行は、クリーン・エネルギー、省エネルギー、環境保護および炭素排出削減技術への信用投資を拡大した。2024年度末のクリーン・エネルギー向け貸付残高は1,353.174十億人民元に達し、前年度末比で38.97%増加した。当行は、顧客がエンド・ツー・エンドのデジタル・トランスフォーメーションを実現できるよう支援した。2024年度末現在、企業財務システム協力顧客数は230社に達した。当行は、新たな産業化を着実に推進し、産業およびサプライチェーンの回復力および安全性を強化した。当年度末の産業用インターネット・セクター向け貸付残高は66.666十億人民元に達し、前年度末比で46.49%増加した。

当行は、新興産業の成長と発展を育成している。66の国家レベルの戦略的新興産業群に焦点を当て、当行と政府機関、当行と企業間の協力を促進した。様々な分野の新興産業向けにカスタマイズされた政策を導入し、ライフサイクル全体にわたる商品およびサービス体制を改良し、「早期投資、小規模企業への投資、長期投資およびハード技術への投資」に金融資本を積極的に振り向けた。2024年度末の戦略的新興産業向け貸付残高は2,471.144十億人民元に達し、前年度末比で26.31%増加した。

当行は、未来産業の発展に向けた先見的な取り組みを実施した。国家の研究機関向けに包括的な金融サービス計画を策定し、技術起業家、優秀なエンジニアおよび科学研究人材などの顧客層に対し「一顧客一戦略」のカスタマイズされたサービス計画を提供し、合計1,539の顧客を支援した。

当行は、新たな質の高い生産力へのサービス提供における制度的保証を強化した。新たな質の高い生産力の発展を支援する30の措置 (*Thirty Measures to Support the Development of New Quality Productive Forces*) を発表し、新たな質の高い生産力の発展を促進する措置の実施を確保した。当行は、新たな質の高い生産力の発展ニーズに適合するようリスク方針の枠組みを精緻化し、先端分野の研究成果を発表した。当行は、フィンテック、グリーン・ファイナンス、インクルーシブ・ファイナンス、年金金融およびデジタル金融の「5大タスク」の科学技術強化を加速した。さらに、業務管理メカニズムおよびリソース配分を強化し、新たな質の高い生産力に関する統計指標システムを確立した。行内の革新と発展の勢いを刺激するため、関連分野への経済資本配分も拡大した。

**個人向け銀行業務**

顧客中心のアプローチを採用し、当行は人々のウェルビーイングを確保するためのサービスを精力的に支援し、個人向け銀行業務の高品質な発展を推進する取り組みを強化した。2024年度末現在で、中国本土における当行の商業銀行業務の個人顧客数は約540百万人おり、前年度末比で2.75%増となり、前年度と比べ同業他社における市場シェアが増加した。2024年の中国本土における当行の個人向け銀行業務の経常収益は232.100十億人民元であった。

**口座管理業務**

当行は、包括的で高品質な口座管理サービスの提供にコミットしている。年金金融サービス・システムに焦点を当て、年金口座の開設、拠出および資産管理などを含むワンストップ型の総合的な年金ソリューションを強化した。2024年12月31日現在、10百万人を超える顧客に個人年金口座管理サービスを提供している。「大湾

区口座開設」サービスの推進を継続し、2024年12月31日現在、口座開設件数は400千件を超え、前年度末比15.94%の増加を達成した。当行は、個人向けデビットカードの年会費や少額残高口座の管理手数料を免除するなど、手数料の引き下げおよび値引きを積極的に行った。

## 富裕層向け金融業務

「共栄」という戦略目標に沿って、当行は、居住者の給与以外の収入の増加に貢献し、ウェルス・マネジメント業務の高品質の発展を推進した。投資商品の選択能力を強化し、「市場全体およびグループ全体」の商品ラインナップを確立し、市場の状況に応じて商品供給を動的に最適化し、複数の期間および複数の戦略の商品供給体制を継続的に改善した。当行は、18社に及ぶウェルス・マネジメント会社との提携を着実に拡大し、同業他社の中で主導的地位を維持した。専門的な資産配分能力を強化し、顧客のリスク選好や市場環境に応じて資産配分に関するアドバイスを提供し、流動性、収益性および安全性など、顧客の多面的なニーズに応える総合的なウェルス・マネジメント・プランニングを提供した。当行は、全プロセスにおける顧客サービス能力の強化を図るため、主要な資産カテゴリーおよび異なる時間間隔を網羅するグローバル投資戦略情報サービス・システムである「BOC投資戦略」の最適化を引き続き推進した。また、モバイル・バンキングのオンライン業務エコシステムである「フォーチュン」を拡充した。2024年12月31日現在、「フォーチュン」コミュニティには、ファンド、保険、仲介業、ウェルス・マネジメントなど、44の金融機関が参加している。当行は、投資家教育のための情報を継続的に充実させ、投資を行う顧客に対してより充実した補足サービスを提供した。顧客サービス体験の向上を図るため、当行は「ウェルス・マネジメント・ナイトフェア」サービスを開始し、申込および償還取引の締め切り時間を深夜12時まで延長し、顧客に早期の確認および償還決済サービスを提供している。顧客体験の向上を図るため、商品の機能やサービスのインターフェースを引き続き改善した。商業年金商品を積極的に展開し、健全な年金金融制度の発展に貢献した。2024年度末現在、当グループの個人顧客の金融資産運用残高は15.77兆人民元を超え、中・高所得層顧客の顧客基盤および運用資産はともに着実に増加している。当行は、中国本土に8,575ヶ所のウェルス・マネジメント・センターと1,180ヶ所の一流ウェルス・マネジメント・センターを設立した。当行は、チャイナ・セキュリティーズ・ジャーナル主催の「5th Golden Bull Award for Banking Wealth Management - Golden Bull Award for Agent Sales of Wealth Management Products」を受賞し、チャイナ・ファンド・ニュースが主催する第6回中国の銀行業界におけるウェルス・マネジメント優秀賞において「Excellent Wealth Sales Bank」および「Excellent Wealth Management Institution」に選出されました。

## 消費者金融業務

居住者のニーズに緊密に焦点を当て、当行は消費者金融サービスの向上に一層力を入れた。当行は国家政策を全面的に実施し、住宅ローン融資の規模を継続的に拡大し、不動産市場の着実な成長を支援した。その結果、当行は前年度末と比較して同業他社の中で市場シェアを拡大した。住宅信用方針の適時の調整および改善により、差別化された住宅信用サービスを提供し、既存の住宅ローンを円滑かつ秩序ある形で再価格設定し、顧客の融資コストを削減した。消費の拡大および国内需要の拡大に関する要件を実施するため、当行は消費者ローンのオンライン移行を加速するとともに、事業規模および顧客層を拡大した。当行は、消費財の買い替えを支援するための「中国銀行消費財買い替え支援金融サービス計画 (Financial Service Plan of Bank of China for Supporting the Trade-in of Consumer Goods)」を策定し、消費財の買い替えを促進した。当行は、国費留学生ローンの利息免除および返済猶予政策を積極的に実施し、国費留学生ローンのキャンパス別および出身地別の協調展開を精力的に推進し、業務サービスの幅を拡大した。2024年12月31日現在、当行の国内個人向け貸付残高は6,029.919十億人民元に達し、前年度比202.797十億人民元(3.48%)増加した。

## プライベート・バンキング業務

当行は、フルサイクル、マルチシナリオおよびカスタマイズされウェルス・マネジメント・サービスの提供にコミットしている。投資戦略情報サービス・システムを強化し、市場全体、当グループ全体および24時間体制のプライベート・バンキング非自社商品販売を最適化し、適格国内リミテッド・パートナー・クロスボーダー投資商品を導入した。資産相続サービスのサービス・マトリックスを全面的にアップグレードし、未上場企業株式信託および不動産信託商品を革新的に展開し、さらに「家族の調和・家族のサービス信託」を展開した。その結果、ウェルス・マネジメント・信託の契約顧客数は前年度末比で61.92%増加した。また、「起業家オフィス」サービスを強化し、主要な起業家顧客向けにカスタマイズされた事業融資サービスを促進し、「GBIC（政府、銀行、投資銀行および保険会社、企業および顧客）開発フォーラム」を開催し、「付加価値サービスのためのBOCプラットフォーム - 起業家と共に航海する」をテーマにしたドキュメンタリーを発行した。グローバルに統合されたプライベート・バンキング・サービスの優位性を活かし、当行は顧客がグローバル資産配分を最適化することを支援し、複数の海外上場企業向けに従業員持株制度サービスを提供した。国内および海外の顧客を対象に「付加価値サービスのためのBOCプラットフォーム」活動を実施した。当行は社会的責任を果たすため、「付加価値サービスのためのBOCプラットフォーム - 春芽プロジェクト」を10年連続で支援し、慈善商品および信託の発行を促進し、「不変のフレーム」無形文化遺産の保存および伝承イニシアチブを実施した。2024年12月31日現在、当グループは約198.9千人のプライベート・バンキング顧客を有し、管理する金融資産は3.14兆人民元に達しており、中国本土に203のプライベート・バンキング・センターを設立した。

2024年、当行はユーロマネー誌から「China's Best State-Owned Private Bank」、ジ・アジア・バンカー誌から「Family Succession Service of the Year in China」、グローバル・ファイナンス誌から「Best Private Bank for Entrepreneurs」、アジア・プライベート・バンカー誌「Best Private Bank - National」、「Best Private Bank - Wealth Planning」および「Best Private Bank - Entrepreneurs」、ザ・バンカー誌から「Excellent Case of Family Trust Management Innovation」など、多数の賞を受賞した。当行のプライベート・バンキング・センター合計11拠点が、リテール・バンキング誌の上位100のプライベート・バンキング・センターに選出された。

## 個人向け外国為替業務

当行は、国の高度な開放政策に積極的に貢献した。主要顧客、主要地域および主要事業に焦点を当て、商品およびサービスの革新を加速し、競争優位性を強化するために個人向け外国為替業務を引き続き最適化した。セルフサービス式外貨両替機の導入を加速し、現在ではデジタル人民元の両替に対応し、8言語のインターフェースおよび音声案内を提供した。セルフサービス型の機械台数は前年度末比で71.70%増加し、市場でのリードを維持している。当行は1,700ヶ所を超える認可為替窓口を保有し、同業他社における市場シェアは50%を超えた。2024年には、当行は個人向け外貨両替の人民元建て取引高で国内市場をリードし、2024年度末時点での個人向け外貨建て預金残高でも国内市場をリードした。また、個人向け預金-引出対応通貨が22通貨、個人向け外貨現金両替対応通貨が36通貨と、引き続き同業他社をリードした。

## 銀行カード業務

顧客の金融サービス・ニーズを重視し、当行は、引き続き銀行カード事業の成長可能性を効率的に開発するために総合サービス能力を最適化した。

人々のウェルビーイングを高めるためにデビットカード・サービスの質および効率を高めた。当行は、社会保障カード業務のためにオンラインおよびオフラインのエコシステムを強化し、社会保障カードの機能および体験を最適化した。また、社会保障カードを給付金受給に活用するために、各級の人的資本・社会保障局と積極的に協力し、電子社会保障カードの普及を推進した。2024年度末現在、当行は累計で124.4736百万枚の物理的社会保障カードおよび43.4335百万枚の電子的社会保障カードをそれぞれ発行している。デジタル・サービス

力を強化するため、当行は即時決済カードの提携の利便性を最適化し、WeChatやスマート・カウンターでのワンクリックによる複数連携機能、カード連携時のSMS認証コードの自動入力機能などを導入した。

**顧客の多面的な消費ニーズを満たすための専門的なクレジットカード・サービス能力を全面的に活用した。**  
主要顧客層のニーズに対応するため、当行は、JD.com PLUSバーチャル共同ブランドカードおよび若者向けグレート・ウォール・ユー・カードを発売した。プライベート・バンキング、超富裕層向けウェルス・マネジメントおよびウェルス・マネジメントの顧客を対象に、顧客ロイヤルティの向上とサービス体験の向上のために、グレード・ウォール・プライベート・バンキング・クレジットカード、グレート・ウォール・ウェルス・クレジットカードおよびグレート・ウォール・プラチナ・クレジットカード・エクセレンス・エディションを導入した。当行は、主要なビジネス・シナリオに焦点を当て、消費財の中古取引政策に関する政府の措置を実施し、自動車のアップグレード、古い住宅のリノベーション、家電製品の買い替えなどの主要な消費シナリオをサポートする、クレジットカードの分割払い専門のサービス・ソリューションを導入した。新エネルギー車両消費量の分野にも参入し、自動車メーカーとの提携をさらに拡大し、居住者のグリーン消費への移行を促進した。当行はオンライン・シナリオ向けの分割払いサービスを改良し、大手Eコマース・プラットフォームや家電ブランドを網羅する加盟店分割払いサービス・システムの開発に努めた。顧客の便利な消費ニーズに応えるために、買い物、旅行、スーパーマーケットおよびエンターテインメントなど、消費頻度が高く消費額も大きいシナリオの消費が高まる期間にキャッシュバック・キャンペーンを実施した。また、当行のポイントは、Alipay、MeituanおよびJD.comで現金として利用することも可能で、「消費はポイントに変換され、ポイントは消費に交換される」という近接したループを形成している。

2024年度末現在、当行のクレジットカード発行枚数は147.9404百万枚で、前年度比2.66%増加した。カードローン残高は593.4十億人民元に達し、前年度比で7.62%増加した。2024年、クレジットカードの取扱高は1,286.470十億人民元に達した。クレジットカードの分割払い総額は346.680十億人民元であった。

## 決済加盟店業務

「人々のための決済」の原則を堅持し、当行は顧客体験の向上を最優先に決済サービスを精力的に推進した。主要顧客層に焦点を当て、当行は中国を訪問する外国人向けの決済サービス機能を強化した。2024年12月31日現在、当行のATMで外国カードによる現金引き出しサービスを提供する割合は100%に達し、外国為替取引サービスを提供する支店割合は99%となった。当行は海外カード加盟店を拡大し、海外カード加盟店の数は前年度末比で166.18%増加した。当行は高齢者向け決済サービス機能を強化し、小口現金交換メカニズムを確立および改善し、約3.21百万件の「小口現金パック」を配布した。公共交通機関向けのモバイル・バンキングQRコード・サービスの対象範囲を拡大した。鉄道電子カード・サービスは、北京 - 天津 - 河北地域、長江デルタ地域、広東 - 香港 - マカオ大湾区などの主要地域90の都市間鉄道路線をカバーし、42百万件を超える利用を可能にした。モバイル決済を最大限活用し、主要な決済機関とのカード連携やキャッシュバック・キャンペーンを実施し、決済機関のアルゴリズムと連動させることでプロモーションの精度を向上させた。

## 金融市場業務

当行は、金融市場の動向を注視し、金融市場業務における独自の強みを活かし、慎重かつ準拠した業務運営の確保に向けた取り組みを強化し、事業構造を継続的に調整することで、金融市場業務の質の高い発展を推進した。

## 投資業務

当行は、マクロ経済および金融市場の動向の専門的な予測および分析を強化し、投資ポートフォリオ構造を動的に最適化し、市場リスクおよび投資機会の均衡を効果的に保った。実体経済の発展を支援し、中国国債、地方債、科学技術革新債、グリーン債およびその他の重点分野への投資を拡大し、グリーン債務ファイナンス商品の主要投資家としての地位を維持した。北京証券取引所における社債投資や総損失吸収能力（TLAC）非資本性債券投資など、資本市場における革新に積極的に参加した。外貨ポートフォリオのアクティブ運用を強化し、米ドル相場の変動から生じる機会を活かし、資産および通貨のポートフォリオ分散化を推進し、リスクを適切に管理しながら外貨ポートフォリオの利回りを着実に高めた。

## トレーディング業務

当行は、引き続き金融市場サービス・システムを充実させ、総合的な顧客サービス能力を強化するよう一層努めた。

**市場の優位性を継続的に研ぎ澄ます。** 当行は、人民元に対する外国為替取引の市場シェアにおいて、同業他社を継続的に上回った。当行は、新たに上場されたメキシコ・ペソおよびサウジアラビア・リヤルを含む40通貨の人民元に対する為替レートを提供し、ベトナム・ドンに対する現金外国為替取引も取り扱った。取引可能な外国為替通貨の総数において、国内市場をリードした。当行は、中核的なマーケット・メーカーとしての責任を積極的に果たし、定量取引戦略を継続的に改善し、マーケット・メイキングと提示能力を強化した。人民元/マカオ・パタカ取引および中国外国為替取引システム（CFETS）自由貿易区における人民元為替取引など、市場革新への参加で先導的な役割を果たした。また、当行は上海金取引所および上海先物取引所における貴金属のマーケット・メーカーとしてもトップを維持した。数年連続して、中国外国為替取引システムにおいて「Excellent RMB Foreign Exchange Market Maker」、「Excellent Foreign Currency Pair Market Maker」、「Excellent Member in Enterprise FX Risk Management Services」および「Excellent Currency Trading Institution along the Belt and Road」の称号を受賞した。国家間銀行資金調達センターから「Most Market Prestigious Institution of the Year」、中国中央証券保管決済有限公司から「Bond Market Leading Institution of the Year」を受賞した。

**顧客サービス能力を精力的に強化する。** 当行は、為替リスク中立の概念を積極的に推進し、企業の為替リスク管理を支援するために金融市場トレード手段を組み合わせた。デジタル・チャネルの機能を継続的に最適化し、零細企業および中小企業向けのヘッジ・サービスの質と効率を向上させた。当行は、店頭債券商品の販売を精力的に推進し、債券市場の多層的な発展を支援した。

**金融市場の高度な開放を精力的に支援した。** 当行は、「ノースバウンドのスワップ・コネクト」の最適化に積極的に協力し、国際資本投資のチャネルを円滑化した。海外機関投資家の統合的な拡大を強化し、海外機関との現物債券取引で市場リーダーシップを維持し、海外機関向け債券保管業務の取扱高で第1位にランクされた。国内デリバティブ取引における最初の変動マージン契約を締結し、海外金融機関と人民元建て債券を担保とした初めてのクロスカレンシー・レポ取引に参加し、人民元建て資産の応用シナリオをさらに充実させた。2024年、当行は上海清算所から「Northbound Top Market Maker」賞および初の「Outstanding Risk Management Value-added Business Participating Institution」賞を受賞し、中国中央証券保管決済有限公司から「Outstanding Contribution Institution in International Business」「Outstanding Pioneer Institution in Collateral Business」を受賞した。

**リスクに対する防御態勢を強化した。** 当行は、リスク管理規則およびリスク管理態勢を継続的に改善し、金融市場についてより先見的、積極的かつ専門的な分析および判断を行った。当行は、市場の変化に機動的かつ効果的に対応し、継続的にリスク管理および運営能力を強化した。

## 資産運用業務

当行は、居住者の富の増加および中長期資金の市場への流入に伴う市場機会を捉えた。資産運用委員会が資産運用部門の運営および最上位の設計を実施したことで、商品体系の継続的な最適化、チャネル構築の強化、投資リサーチ能力の向上を図り、資産運用業務の質の高い発展を推進した。当行は、実体経済および居住者のウェルス・マネジメントに積極的に貢献し、BOCウェルス・マネジメント、BOCインベストメント・マネジメント、BOCIチャイナ、BOCアセット・インベストメントおよびBOC香港アセット・マネジメントなどとの連携を強化した。資産運用業務を展開し、個人および機関投資家に対し、多様な資産カテゴリー、分散投資戦略および全投資サイクルを網羅した国内商品および外貨建て商品を提供した。当行は、各種特色のあるテーマの革新商品の発行を加速し、「テクノロジー」、「グリーン」、「インクルーシブ」、「年金」および「デジタル」をテーマとした商品体系を継続的に充実させた。2024年度末時点での当グループの資産運用業務規模は3.48兆人民元に達し、市場での影響力をさらに強化した。

## 資産保管業務

当行は、資産保管業務の総合的なサービス能力を引き続き強化し、業務運営の質と効率を永続的に向上させた。証券、ファンド、保険会社向けスワップ・ファシリティ（SFISF）の設立に関する規制当局の決定を受けて、当行は、資産保管におけるSFISFの初回取引を市場で成功裏に完了した。当行は資産保管業務において、様々な市場主体との協力関係を強化し続けた。中国商業リートおよび華夏金茂商業リートに資産保管サービスを提供し、これらの発行および上場の成功に重要な役割を果たした。2024年度末時点で、当グループの資産保管規模は20兆人民元を超え、資産保管の成長率では同業他社の中で第1位となった。また、当グループの市場ランキングも着実に上昇し、銀行のウェルス・マネジメント保管、信託財産保管および保険基金保管などの主要商品は、商品規模および成長率において同業他社の中でトップの座を獲得した。

## 村鎮銀行

中銀富登村鎮銀行は、インクルーシブ・ファイナンスの質の高い発展を推進し、国家の農村活性化戦略を実施するための当行の重要なプラットフォームとして、「県域の発展に焦点を当て、農業従事者および小規模企業を支援し、地域社会とともに成長する」という理念に沿って、県レベルの零細企業および小規模企業、個人商店、賃金労働者および農業従事者に近代的な金融サービスを提供することに尽力している。2024年度末現在、中銀富登村鎮銀行は22省（中央政府直轄の地方自治体を含む。）に134の村鎮銀行および188の出張所を設立している。登録資本金は10.585十億人民元で、総資産は112.721十億人民元、純資産は15.539十億人民元である。2024年、中銀富登村鎮銀行は201百万人民元の利益を達成した。

中銀富登村鎮銀行は商品およびサービス・システムを継続的に改善し、顧客基盤および事業規模をさらに拡大した。中銀富登村鎮銀行は実体経済への貢献のため、零細企業および小規模企業ならびに個人商店への支援を強化した。また、農村の活性化を後押しし、家族経営農家および村落に金融サービスを提供し、大規模な作付けおよび養殖を行う農業従事者および家族経営農家など、農業関連事業者へのサービスの質および効率を向上させた。デジタル・トランスフォーメーションを推し進め、県域の金融サービスに対する「ラスト・マイル」の障壁を取り除いた。また、中銀富登村鎮銀行は農業従事者および小規模企業を支援する事業ラインの包括的なリスク管理システムを最適化し、良好な資産の質を維持した。不良債権比率は1.78%、貸付金等減損引当金の比率は178.01%であった。2024年度末現在、同行の預金残高は78.908十億人民元、貸出残高は84.884十億人民元であった。

中銀富登村鎮銀行は、people.cnより「2024 Innovation Practice Library for Building a Financial Powerhouse」、ミンシェン・ウィークリーより「2024 Excellent Cases for Improving the People's Wellbeing」、チャイナ・ルーラル・クレジット・コーペラティブ・ニュースより「Top 100 Rural Banks for

Strengthening Agriculture」、チャイナ・アーバン・アンド・ルーラル・ファイナンス・ニュースより「Excellent Practice Case of Financial Services for Rural Revitalisation」を受賞した。

## グローバル化された業務

当行は、金融商品およびサービスの提供を継続的に充実させ、当グループ全体の連携をさらに強化し、「あらゆる接点において当行のグローバルなリソースおよびサービスにアクセスできる」という仕組みの役割をさらに発揮し、グローバル化の優位性を継続的に強化し、グローバル展開能力および国際競争力を高めた。

当行は、グローバル化した業務を着実かつ整然と発展させ、価値創造能力を絶えず向上させた。2024年12月31日現在、当行の海外商業銀行業務の顧客預金残高は589.102十億米ドル、顧客に対する貸付金等残高は423.720十億米ドルと、それぞれ前年度末比で6.70%増、2.53%減となった。2024年の海外商業銀行業務の税引前利益は前年同期比で14.75%増の9.276十億米ドルとなり、当グループの税引前利益合計22.33%に寄与し、前年度比で3.12パーセント・ポイント上昇した。

当行は引き続き、グローバルな顧客の金融サービス・ニーズに対応するため、グローバル・サービス・ネットワークの最適化を図った。2024年12月31日現在、当行は中国本土以外の64の国と地域に543の海外機関を展開しており、そのうち45ヶ国は一带一路の提携国であり、世界の重要な戦略的拠点すべてを網羅している。広範なプレゼンスを活かし、当行はクロスボーダー業務、貿易および経済交流を促進し、高品質な「国内参入」と高水準な「海外進出」イニシアチブ向けに最高級の金融サービスを提供した。

当行は、海外機関の地域の集約的な発展メカニズムを引き続き改善し、協調的な成長を推進するための相乗効果を培った。当行は、東南アジアにおける海外機関の発展を牽引するBOCHKの役割を継続的に強化し、EUにおける海外機関の管理を強化するためBOC（ヨーロッパ）の能力を強化し、ミドルオフィスおよびバックオフィスの業務集中化を推進し、その結果、サービスの質と効率をさらに向上させた。また、海外機関の間の相乗効果を促進することを目的として、中南米、南アジアおよび南太平洋地域における地域の協調・協力を促進した。

当行は、海外機関の差別化された管理をさらに推進し、グローバルなサービス能力を強化した。また、当グループ全体のガバナンスを深化させ、海外機関の市場別成長戦略を見直しおよび修正し、海外市場の潜在力を活用し、市場競争力を継続的に強化した。

## 法人向け銀行業務

当行は海外市場を深く開拓し、グローバルな事業展開と競争力の強化を加速させ、海外法人向け金融業務の高品質な発展を推進した。

海外法人向け預金業務を着実に推進し、事業展開において新たな飛躍を達成した。グローバル化の優位性を最大限に発揮し、「海外進出」、「国内参入」を目指す企業、フォーチュン500企業および現地の海外企業に対して、高品質の金融サービスを提供するために、世界市場の動向を緊密に追跡し、現地の事情に応じた効果的な施策を実施するとともに、「あらゆる接点からグローバルな専門知識」という仕組みを活用した。

グローバル顧客に対する金融サービスの品質と効率を強化し、国際市場での影響力を拡大した。当行は、高水準の開放および質の高い一带一路協力を積極的に支援した。また、一带一路プロジェクトに対する金融支援のベスト・プラクティスを発表し、関連金融機関が一带一路協力の質の高い発展を支援するための指針を示した。2024年度末現在で、当行は一带一路の国々における1,200件以上の企業向け融資プロジェクトをフォローアップし、融資支援額は累計372十億米ドルを超えた。

**グローバルな機関ネットワークのカバー範囲の優位性を発揮し、影響力を上げるためにグローバルなプレゼンスを活用した。**当行は、清算、決済、貸付、投資、保管、財務業務および総合的な資本市場サービスなどの分野において、様々な種類の金融機関との包括的な協力関係を構築した。その結果、顧客基盤をさらに拡大した。さらに、世界におけるESG関連分野への関与を継続的に強化するために国際的なパートナーシップ・ネットワークを全面的に活用し、グローバルな先進的専門知識を活用し、同業他社とのコミュニケーションと協力のメカニズムを深めた。市場変動に対してより機敏かつ先見的に対応し、海外の機関投資家顧客に市場アドバイスを提供した結果、海外の機関投資家顧客基盤は着実に拡大した。

**国内外の市場およびリソースの統合を強化し、二国間貿易および投資における事業機会を深く探求した。**国内および海外の支払い機関およびクロスボーダーE-コマース・プラットフォーム向けに、当行はクロスボーダーE-コマース決済商品シリーズ「BOCクロスボーダーE-コマース・エクスプレス - 三者間エクスプレス、海外エクスプレスおよびE-コマース・エクスプレス」を開始し、新たな形態の対外貿易事業向けに、全プロセスをカバーするワンストップ・デジタル金融サービスを提供した。当行のクロスボーダー信用保証状サービスは、世界180以上の国および地域をカバーした。これには、30を超えるサブカテゴリに対応した多様な保証商品および全プロセスにオンライン処理機能が備わっており、インフラ、コモディティ取引、貸付、造船、設備リースおよび関税支払いなど、多様な業界、重点分野およびシナリオのニーズに対応し、「海外進出」を目指す企業の海外市場の拡大を支援した。当行は、グローバルな現金管理サービス・システムの改善を継続した。数多くのベンチマークとなるグローバル現金管理プロジェクトが成功裏に実施され、海外現金管理口座の数は約14%増加した。クロスボーダー信用保証状およびクロスボーダー現金管理を含むサービスは、市場シェアで首位となった。

**人民元の国際化を安定的に推進し、クロスボーダー決済サービスにおける優位性を強化した。**当行は、上海で「国際金融センターとしての地位を活用して人民元国際化を促進する」をテーマとした人民元国際化年次フォーラムを開催した。また、2024年人民元国際化白書（*White Paper on RMB Internationalisation 2024*）および中国銀行人民元国際化推進のための行動計画（*Action Plan of the Bank of China for Facilitating the Steady Promotion of RMB Internationalisation*）を公表し、東南アジア、中南米および中東地域などにおいて人民元国際化促進キャンペーンを実施した。2024年、当行の中国本土におけるクロスボーダー人民元決済額は16兆人民元に達し、前年度比で26%増となり、規模で業界をリードした。

**投資銀行業務のクロスボーダー・サービス・レベルを継続的に向上させた。**財政部の香港（中国）およびマカオ（中国）におけるオフショア人民元建て債券の発行を支援し、発行総額60十億人民元に達した。当行はまた、地方政府および中国資本の企業によるオフショア人民元建て債券の総額100十億人民元を超える発行を支援し、オフショア人民元建て債券の引受額で市場シェア首位を維持した。中国オフショア債券の引受額は3.055十億米ドルに達し、9年連続でトップの市場シェアを確保した。パンダ債の引受額は48.996十億人民元で、11年連続で市場トップの地位を維持した。南米初のパンダ債の引受を実施し、アジアインフラ投資銀行や新開発銀行などの海外機関のパンダ債発行を支援した。グローバル・コーディネーターとして、当行はパリおよびリヤドにおいて財政部のユーロ建ておよび米ドル建て海外債券の価格決定を支援し、オフショア・ソブリン債券の利回り曲線を改善し、中国資本の企業の国際市場における資金調達の価格決定ベンチマークを提供した。グリーン・ファイナンスの促進にも取り組み、海外グリーン債券引受における市場シェアは中国資本機関で首位となった。

**特別コラム：クロスボーダー経済および貿易協力を促進するグローバル・サービス**

中国・イタリアおよび中国・フランスのビジネス協議会の中国側議長機関を務め、企業の双方に利益をもたらす発展を積極的に支援した。中国・イタリアおよび中国・フランスのビジネス協議会の中国側議長機関として、当行は長年にわたり、質の高い金融サービスを通じて両国の経済および貿易交流の促進、および両国の双方に利益をもたらす発展に貢献した。2024年には、第7回中国・イタリアビジネス協議会の並行フォーラムを共催した。中国とイタリアの企業代表者が、金融およびエネルギーを含む5つの主要テーマに注目し、実践的な協力の機会について議論した。また、中国・イタリア中小企業貿易投資協力フェアを主催し、19組の中国とイタリアの企業間の協定締結を支援した。さらに、「上海における中国・フランスのビジネス協議会」の協力および交流会議の開催を支援した。130人以上の中国およびフランスの要人が参加し、意見交換を行い、中国・フランスの協力のさらなる可能性を実現し、両国の企業が共同でグローバル市場を開拓することを支援した。

**グローバルな金融交流を深め、中国の金融開放の新たな姿勢を示した。** 10月21日から24日まで、北京の中国国家会議センターで2024年国際銀行間通信協会（SWIFT）国際金融運営セミナー（Sibos）の会議が開催された。当行は、このハイレベルなフォーラムに唯一招待された中国金融機関として、「トップの視点」イベントに出席し、「中国のハイレベルな開放と金融業界の発展機会」と題した基調講演を行った。会議期間中、当行は、クリアストリーム、ドイツ銀行、ユーロクリア、三菱UFJ銀行、アルメニア中央銀行およびブナ（アラブ地域決済機関）の高官と会談し、交流および協力関係を強化した。また、オーストラリア・コモンウェルス銀行と会談し、両行間の戦略的協力覚書を更改した。

**7年連続で金融の架け橋を積極的に構築し、CIIEに質の高いサービスを提供した。** CIIE の唯一の戦略的パートナーとして、当行は、外国為替、外国貿易、クロスボーダー金融および展示会サービスにおける独自の優位性を引き続き活用し、7年連続で CIIE に高品質なサービスを提供するとともに、数多くの重要なイベントを主催および支援した。第7回 CIIE 期間中、当行は、虹橋フォーラムの「デジタル金融が世界経済と貿易の発展を促進する」セッションを主催した。国内展示サービス・エリアでは、国内外の出展者に投資誘致、貿易促進および金融コンサルティングなどの総合的な金融サービスを提供した。また、国内展示とグローバルな投資促進を融合した「国際会議室」を設置し、グローバルな金融の開放と相互接続性を支援してきた様々な成果と、世界経済の開放と協力の促進に向けた取り組みを紹介した。

**個人顧客向け銀行業務**

当行は、グローバル化した事業展開の強みを活かし、引き続き海外の個人顧客向け銀行の商品およびサービスの充実に努め、香港（中国）、マカオ（中国）およびシンガポールなどの国や地域で、口座管理、貯蓄、支払いおよび決済、オンライン・バンキングならびにウェルス・マネジメントおよびプライベート・バンキングを顧客に提供した。2024年12月31日現在、当行は30以上の国および地域で海外個人顧客向け銀行を展開し、7.50百万人以上の顧客にサービスを提供し、顧客規模は一貫した成長を記録している。

**高品質なデビットカード、ローンおよびウェルス・バリュー・マネジメントのサービスを提供した。** 当行は、19の海外の国および地域でデビットカードを発行し、UnionPay、Mastercard、VISAおよびその他の国際カード組織の商品をカバーすることで、海外の顧客に便利な個人向け銀行サービスを提供した。当行は、海外個人向けローン事業の差別化された開発の推進のため、精緻な管理能力の向上を継続した。香港（中国）、マカオ（中国）、シンガポールおよびその他の国および地域において、顧客のウェルス・バリュー・マネジメントのニーズに対応するため、ウェルス・マネジメントおよびプライベート・バンキングのサービスを継続的に強化した。

**広東 - 香港 - マカオ大湾区における金融サービスの最適化。** 当行は「クロスボーダーウェルス・マネジメント・コネクト」サービスを継続的に改善し、ノースパウンドおよびサウスパウンドの「クロスボーダーウェルス・マネジメント・コネクト」の加入者数は約64.9千人に達した。また、「大湾区口座開設」サービスを引き続き改善し、商品の優位性を引き続き強化した。

**クロスボーダー・クレジットカード・サービスの機能強化。** 当行は、異なる顧客層の独自のニーズに合わせた多様な商品およびサービスを提供した。学費支払いなどのオンライン・クロスボーダー取引のニーズに対応するため、申請時に即時カード発行が可能なEMV (Euro-Mastercard-Visa) カードのデジタル版を導入し、海外留学生向けに高品質なカード・サービスを提供した。顧客の国内外で単独のカードを使用する顧客の需要に応えるため、次世代型グレートウォール・マスターカード・クレジットカードを発行した。当行は「グローバル・ワンダフル」をテーマに、クロスボーダー・マーケティング・キャンペーンを積極的に展開した。海外留学生や中国発の海外旅行者などの主要顧客層を対象に、クロスボーダー消費に対するキャッシュ・バックを提供した。また、VISA、MasterCardおよびUnionPayなどの国際カード組織と連携し、海外加盟店向けのプロモーション活動を実施した。クロスボーダー顧客層の管理を強化し、プロモーション情報を的確に配信するとともに、クロスボーダー・ピーク時期にオンラインとオフラインを連携させたマーケティング・キャンペーンを実施した。当行は、海外カード・アクワイヤリング事業のブランド影響力を継続的に強化し、上海で開催された中国国際輸入博覧会、広州交易会、大連で開催された夏季ダボスフォーラムなど、主要な国際イベントにおける海外カード受け入れ環境の整備を完了した。

**オンライン・サービス・チャネルの改善。** 当行は、BOCモバイル・バンキング・アプリ（国際版）の新しいバージョンを推進し、操作画面を更新し、機能を充実させ、顧客体験を大幅に改善した。また、顧客の多様なオンライン・サービス・ニーズに対応するよう、ソフト・トークンおよび各国・地域でのQRコードの相互利用機能などの新機能を導入し、シンガポールではマネー・ロックなどの特色あるサービスを開始した。

## 金融市場業務

一元管理と統合運営の原則に基づき、当行はグローバル化し、統合された運営体制を採用し、国際金融市場の変化に積極的に先取りし、堅固な海外金融市場サービスを提供し、金融市場業務の国際的なブランド影響力を継続的に高めた。

**グローバルな投資業務の一元管理を徹底。** 当行は、国際的な市場分析および投資戦略調査を強化し、海外市場での事業機会を捉え、海外機関投資家向け債券投資事業を着実に展開した。当行は、投資ポートフォリオの流動性水準および資産のリターンの向上に努め、規模と期間の積極的な管理を実施し、リスクの予防および管理を継続的に強化した。

**グローバルに統合されたトレーディング業務を最大限に活用。** 北京、上海、香港（中国）、ロンドンおよびニューヨークでの業務を通じて、異なるタイムゾーンの顧客のニーズに応える 5x24 の24時間体制の相場づけサービスおよび取引サービス・ネットワークを提供した。為替レート、金利、貴金属およびコモディティを含む金融市場商品システムを構築した。当行の海外取引センターは、オンショア市場を補完するために、海外機関との販売支援および連携を強化し、相場づけ競争力と業務効率を向上させた。当行の海外の金融機関は、それぞれのリソースを活用し、地域の協調的な発展を促進し、サービス力を強化することで、現地市場で引き続き競合した。当行は、人民元のマーケット・メイキングおよび相場づけサービスを積極的に提供し、シンガポール、韓国およびその他の国および地域で、人民元先物業務に従事し、国家戦略に貢献し、経済発展を促進させた。グローバルな取引リスク管理システムおよび直接システム接続により、グローバルな取引リスクのリアルタイムでの監視および処理を実現し、相場づけの改善と国際ルールへの準拠を確保する非中央集約型清算

マージン管理などの信用リスク軽減措置を導入した。成長および安定を両立させるため、本店（地域のミドルオフィス）ならびに国内および海外支店をカバーするグローバル統合リスク管理システムを構築し、強固で効率的なリスク管理ネットワークを確立した。

**クロスボーダー保管業務のサービス能力を継続的に強化した。** 当行は、中国企業の「海外進出」イニシアチブを支援するため、高品質のサービスを提供した。今年、市場最大規模の QDII 保管移転プロジェクトを成功裏に実施し、上海証券取引所の保管銀行として初めて中国-ドイツ・ストック・コネクトに参加した。一方、当行は海外投資家を誘致することにより「国内参入」を積極的に促進した。多くの海外ソブリン機関に保管サービスを提供するとともに、24の海外機関が適格外国人投資家（QFI）資格を取得するのを支援し、市場で首位となった。当行のクロスボーダー保管および海外保管の規模は、いずれも中国国内の同業他社で首位となった。さらに、当行はThe Assetから「Best QDII Custodian Institution」に選出された。

#### クロスボーダー人民元決済業務

当行は、クロスボーダー人民元決済における優位性をさらに強化した。また、CIPSのグローバルな範囲拡大を継続的に支援し、CIPSの直接参加者数および間接参加者数で1位となった。当行は、中国人民銀行が認可した世界34行の人民元清算銀行のうち16行を占め、同業他社を引き続きリードした。2024年、当グループのクロスボーダー人民元清算取引総額は1,313.83兆人民元に達し、前年度比で40.05%増加し、グローバルでの主導的地位を維持した。

## 特別コラム：デジタル・インテリジェンスを先導し、デジタル通貨の青写真を共創する

マカオ（中国）の中央銀行デジタル通貨（CBDC）開発を支援する電子マカオ・パタカ・システムの試作。2022年、当行はマカオ金融管理局（AMCM）から、電子マカオ・パタカのパイロットの第1段階の運営機関として、またシステム開発に携わる機関として依頼された。電子マカオ・パタカ試作システムは、2024年12月12日に開催された式典で正式に発表され、同式典にて試作システムが披露され、電子マカオ・パタカ白書が公表された。今後、マカオ（中国）の金融システムの近代化に貢献するために、当行は、AMCMと協力して電子マカオ・パタカ・プロジェクトの計画および展開を継続し、グローバル化の優位性を積極的に活用し、CBDCの運用経験を最大限に活用し、電子マカオ・パタカ・サービスの最適化を図る。

大手銀行としての責任を果たすようにmBridgeに深く関与した。CBDCに基づく新しいタイプのクロスボーダー決済プラットフォームである多国間中央銀行デジタル通貨ブリッジ（mBridge）は、タイ銀行（BoT）、アラブ首長国連邦中央銀行（CBUAE）、中国人民銀行デジタル通貨研究所（PBC DCI）および香港金融管理局（HKMA）により共同で構築された。当行はmBridgeに積極的に参加し、人民元、香港ドル、タイバーツおよびアラブ首長国連邦ディルハムでのデジタル通貨送金および為替取引の実証試験を実施し、多くの参加機関に対し流動性支援を提供した。当行はさらに2つの顕著な成果を挙げた。まず、CBUAEが「デジタル-ディルハム」による初のクロスボーダー決済を実現するのを支援し、これは「中華人民共和国とアラブ首長国連邦の共同声明（Joint Statement of the People's Republic of China and the United Arab Emirates）」にも盛り込まれた。次に、ファースト・アブダビ銀行（FAB）と「デジタル通貨に関する協力覚書（Memorandum of Cooperation on Digital Currency）」を締結し、これは「第3回一帯一路国際協力フォーラム」の成果リストにも盛り込まれた。その後、かかる覚書に基づく最初のmBridge取引も成立した。

中国を金融大国へと発展させる国家戦略を支援するため、電子人民元の革新と応用を着実に推進。産業チェーンにおけるデジタル金融の革新を推進し、管理可能で追跡可能な取引を通じて、サプライチェーン貿易金融におけるデジタル通貨のスマート・コントラクトの目標とされた決済を実現した。業界初の、取引金額および口座残高ならびに動的なQRコードを表示できる、可視化された電子人民元ハードウェア・ウォレットを導入した。「電子人民元 + 通信」および「電子人民元 + 交通」向けのハードウェア・ウォレット・サービスを最適化し、中国への短期滞在外国人観光客の支払い利便性を向上させ、利用シナリオとユーザー層をさらに拡大した。モバイル・バンキングの電子人民元ウォレット上で、自動購読および即時償還が可能な「電子人民元投資」という独自のウェルス・マネジメント・サービスを開始し、電子人民元ウォレット顧客に対し、利息獲得の機会および高品質なウェルス・マネジメント・サービスを提供した。

## 特集II：グローバル・プレゼンスの継続的な向上

当行の海外機関の地域別分布は以下のとおりである。

（単位：百万人民元、割合表示を除く。）

|                                     | 2024年12月31日現在 |        | 2023年12月31日現在 |        |
|-------------------------------------|---------------|--------|---------------|--------|
|                                     | 金額            | 割合(%)  | 金額            | 割合(%)  |
| 香港（中国）、マカオ（中国）および台湾（中国）             | 5,711,254     | 68.83% | 60,686        | 76.78% |
| アジア太平洋（香港（中国）、マカオ（中国）および台湾（中国）を除く。） | 937,302       | 11.30% | 7,948         | 10.06% |
| 欧州                                  | 991,604       | 11.95% | 7,280         | 9.21%  |

|        |           |         |        |         |
|--------|-----------|---------|--------|---------|
| 南北アメリカ | 626,877   | 7.56%   | 2,426  | 3.07%   |
| アフリカ   | 29,863    | 0.36%   | 698    | 0.88%   |
| 合計     | 8,296,900 | 100.00% | 79,038 | 100.00% |

1929年に最初の海外機関であるロンドン支店を設立して以来、当行はアジア太平洋、欧州、南北アメリカおよびアフリカの64の国と地域に海外業務を拡大してきた。海外機関は、グローバルな貿易の円滑化、中国国内外の顧客に高品質のグローバル・サービスを提供することにコミットしている。

## アジア太平洋

香港（中国）、マカオ（中国）およびシンガポールなどの金融センターにおける事業上の優位性を活かし、現地企業との協力関係を引き続き深め、クロスボーダー金融サービスを提供し、地域経済の統合を支援した。

BOCHKは、当行が支配する香港上場の銀行である。グローバル化されかつ統合された運営という当グループの優位性を活かし、BOCHKは香港市場を深く開拓し、クロスボーダー事業機会を積極的に取り入れ、東南アジアでの統合的発展を推進した。グリーン・ファイナンスの実践を推進し、総合サービスの質と効率の向上およびクロスボーダー金融の発展を促進した。また、統合の相乗効果の強化、デジタル技術の活用推進、および開発の質の向上にも注力した。（BOCHKの詳細については、BOCHKに関するセクションおよび同期間のBOCHKの業績発表を参照されたい。）

BOCマカオ/マカオ支店は、市場の主導的地位を引き続き強化し、向上させた。マカオの経済を適度かつ多角的に成長させることを支援し、銀行と病院の連携を通じて総合的な医療サービスの発展を促進している。当グループと協調し、大湾区をターゲットとした初のクロスボーダー人民元公募および私募のウェルス・マネジメント商品を発売し、マカオおよび大湾区の個人、法人および機関投資家向けに、高品質で包括的なワンストップのクロスボーダー金融ソリューションを提供した。マカオ新地区で「人民元・マカオ・パタカ二通貨決済事業」を開始した。

シンガポール支店は、中国とシンガポールの金融協力を積極的に推進し、高水準の開放を支援するとともに、人民元の国際化に貢献した。シンガポール証券取引所（SGX）に上場した初のパンダ債のリード・ブックランナー兼引受会社を務め、人民元先物取引のマーケット・メイキング取引高で過去最高を記録し、SGXおよびHKEXにおける人民元先物取引を主導する銀行業務のマーケットメイカーとしての地位をさらに固めた。さらに、中国およびシンガポールの資本市場間の連携を積極的に強化し、海外機関投資家の中国市場へのアクセスを促進した。

ドバイ支店は、一帯一路イニシアチブの下、質の高い協力を積極的に推進した。戦略的な投資機会を創出するために中国および中東の間に架け橋を築くことを目的として特別プロモーション・イベント「中国に投資を」を開催し、40社以上の中国企業および70以上の中東諸国のソブリン・ウェルス・ファンドを招待した。ドバイ支店は、人民元の国際化促進にも継続的に貢献した。アラブ首長国連邦で初めて、オフショアおよびオンショアの両機関がクロスボーダー銀行間決済システム（CIPS）に直接参加し、中東で初めて法人向け人民元建て貸付業務を行った商業銀行だ。2024年には、The Assetの「Best Renminbi Bank in the UAE」に選ばれた。

## 欧州

当行は、欧州19ヶ国に拠点を設立し、強固なネットワークを構築している。地域統合と集中的な発展を継続的に推進し、顧客に貿易金融、外国為替取引および資産運用などのサービスを提供するとともに、中国と欧州の経済・貿易協力を積極的に参加し、一帯一路イニシアチブを支援した。

Bank of China (Europe) S.A.は、中国銀行のEUにおける中間親会社（IPU）として、業務と経営を継続的に強化し、総合的なサービス能力をさらに向上させた。域内のミドルオフィスおよびバックオフィス業務の統合運営を一貫して推進し、リスク管理をさらに強化することで、高効率の業務運営を実現した。新たな事業連携メカニズムを通じて、いくつかのベンチマーク・プロジェクトを成功裏に進めた。主要産業に焦点を当て、中国の「海外進出」顧客に積極的にサービスを提供し、輸出信用、外国為替取引、代理給与支払い、およびクロスボーダー人民元決済などの主要金融サービスにおいて飛躍的な進歩を遂げた。管轄下のBank of China (Serbia)は、セルビアの人民元清算銀行に指定され、2024年に人民元清算銀行が設立された。

ロンドン支店は、中国の金融業界が国際金融センターに設立した最初の金融機関として、中国と英国の協力促進における金融の架け橋としての役割を果たしている。2024年、95周年を記念して、ロンドン支店は「中国-英国事業でサービスを提供して95年」という祝賀行事を成功裏に開催した。95周年記念行事を、ロンドン市で開催される「ロード・メイヤー・ショー」や「シティ・ギビング・デイ」などの英国の重要な社会行事と創造的に融合させ、英国におけるブランドのプレゼンスおよび影響力をさらに高めた。当行は、英国政府との「グリーンと生物多様性に関する金融協力に関する覚書（Memorandum of Understanding on Financial Cooperation on Green and Biodiversity）」の更新をサポートし、中国と英国のグリーンおよび持続可能性分野における協力をさらに高いレベルへと引き上げた。ロンドン支店は「グローバルのグリーン移行と持続可能な金融フォーラム」を主催し、中国の専門知識と勢いを英国の低炭素移行に提供した。

## 北米

北米の当行の機関は、顧客に、クロスボーダー人民元取引、貿易金融および外国為替取引などのサービスを提供し、高品質の金融サービスを通じて顧客の質の高い発展を支援した。

ニューヨーク支店は、顧客に総合的な金融サービスを提供し、安全かつ安定した業務運営とともに顧客の資金循環、効率の向上およびリスク管理を支援した。米国における人民元清算銀行として、4年連続でThe Assetの「Best Renminbi Bank in the U.S.」に選ばれた。長年にわたり、米国中国商工会会会長を務め、地域社会に貢献し、社会的責任を果たした。

## 中南米

当行は、ブラジル、チリ、アルゼンチン、メキシコおよびペルーなど中南米に拠点をもち、貿易金融やクロスボーダー人民元決済などのサービスを通じて、中国と中南米の経済および貿易協力を支援している。

Bank of China (Peru) S.A. は、主要な一帯一路のプロジェクトに高品質の金融サービスを提供するために全力を尽くした。中国遠洋海運集団有限公司が投資するペルーのチャンカイ港は、一帯一路イニシアチブにおける国家レベルの旗艦プロジェクトである。中国銀行は、かかるプロジェクトの指定リード・アレンジャーを務めた。当グループは、港の開港を成功に導けるよう協調融資および信用保証状のサービスを提供した。これにより、両国間の協力強化における当行の役割が強調された。

## アフリカ

当行は、南アフリカ、ザンビア、モーリシャスおよびアンゴラなど、アフリカ8ヶ国に拠点をもち、アフリカにおいて比較的バランスのとれたネットワークを構築している。アフリカにおける一帯一路イニシアチブのプロジェクトに積極的に取り組み、中国とアフリカの経済および貿易協力を推進した。

Bank of China (Zambia) Limited (以下「BOCZ」という。)は、アフリカに進出した最初の中国商業銀行として、質の高い金融サービスにより、中国とアフリカの経済および貿易協力の高品質な発展を推進してきた。2024年は、中国とザンビア共和国が外交関係を樹立してから60周年を迎えた。中国とザンビアの友好関係が新たな歴史の節目を迎える中、BOCZは「中国とザンビアの協力の高品質な発展を支援する人民元決済促進フォーラム」を開催し、人民元の国際化を慎重かつ着実に推進した。

## BOCHK

当行が支配する香港上場の銀行として、BOCHKは当グループのグローバル化された利点および香港市場を開拓する総合的な特色を生かし、クロスボーダーの事業機会を積極的に活用し、東南アジアの統合的な発展を推進した。グリーン・ファイナンスを推進し、デジタル化を強化し、発展の質向上に尽力した。2024年度末現在、BOCHKの発行済株式資本は52.864十億香港ドル、総資産は4,194.408十億香港ドル、純資産は342.230十億香港ドルであった。当期の利益は39.118十億香港ドルだった。

**BOCHKは持続可能な開発の理念を堅持し、高品質なグリーン・ファイナンス・サービスの開発を推進した。**低炭素移行の市場動向に対応し、グリーンで持続可能な金融の基準を策定し、グリーンで低炭素な金融商品およびサービスのラインナップを充実させた。同社は、顧客のグリーンで低炭素な生活スタイルを促進するために、モバイル・バンキング・プラットフォームに香港初のカーボン・フットプリント追跡機能を導入し、金融人材の育成を支援するためにESG金融コースに参加する顧客に対し優遇融資を提供した。また、中国のネットゼロ移行をテーマにした株式ファンドを設立し、顧客にグリーン投資の機会を提供した。さらに、ホテル業界および運輸業界の法人顧客に対し、顧客のグリーン開発目標の達成を支援するための持続可能性連動型融資を提供した。共同グローバル・コーディネーターとして、香港特別行政区政府の多通貨デジタル・グリーン債発行を支援した。また、広東省人民政府、海南省人民政府および深圳市人民政府の香港でのオフショア人民元建て債券発行を支援し、グリーン・ファイナンスのクロスボーダー統合を促進した。さらに、同行は、業務上のカーボン・ニュートラル目標を強化し、低炭素運営およびグリーン・オフィスのイニシアチブを実施した。2030年までに秩序ある方法で、業務上のカーボン・ニュートラル目標を達成することにコミットしている。今年度中、香港の象徴的な建物である中国銀行タワーおよび中国銀行ビルがカーボン・ニュートラルを達成し、BOCHKは香港で初めて自社所有の建物においてカーボン・ニュートラルを達成した銀行となった。

**BOCHK は、中核市場である香港でのサービス能力を強化し、総合的なサービスの質と効率を継続的に向上させた。**BOCHKは、香港の優良企業や高品質な商業および中小企業との提携を強化し、法人顧客に総合的な金融サービスを提供するために、統合事業プラットフォーム間の連携メカニズムを活用し、法人金融サービスの規模を着実に拡大した。サプライ・チェーン・ファイナンス事業を拡大し、香港-マカオの協調融資市場におけるアレンジャー銀行としての主導的地位を維持した。キャッシュ・プーリング事業では、主要顧客グループとの協力を深め、市場での主導的地位を強化した。貿易金融、給与計算代行サービスならびに支払いおよび決済サービスなど、主要事業の展開を推進した。また、中小企業顧客の継続的な発展を支援することを目的として、香港金融管理局（HKMA）と銀行業界の中小企業融資調整メカニズムが共同で導入した9つの支援措置を実施することで、インクルーシブ・ファイナンス事業のサービス・レベルを向上させた。一方、BOCHKは、様々な顧客層向けにカスタマイズされた商品やサービスを提供し、個人向け銀行サービスの拡大と質の向上を推進した。家族向け金融設計サービスのブランド・イメージを強化するため、BOCマスターカード・デビットカードを発行し、顧客の海外支出やウェルス・マネジメントのニーズに対応した。BOCHKは、若年層向けターゲット・ブランドを革新的なサービス・チャネルおよび商品を通じて積極的に展開し、競争力のあるブランド優位性を構築した。また、香港在住者の海外および中国本土へのリテール消費のための旅行の機会を活かし、クレジット

カード、BoC PayおよびBoC Billなどの消費者金融事業で成長を遂げた。2024年度末現在において、顧客預金および貸付額で現地市場を上回った一方、不良債権比率は市場平均以下に維持した。

**BOCHKは人民元業務における市場の主導的地位を維持し、クロスボーダー金融サービスの開発を加速させた。** 広東-香港-マカオ大湾区に関する金融サービス政策がもたらす事業機会を捉え、顧客がどの窓口でもグローバルな専門知識を利用できるクロスボーダー金融サービスを提供するため、BOCHKは社内外の連携を強化した。企業間の1対1のビジネス・マッチングを手配し、中国と外国企業の相互に有益な協力関係を促進することで、第7回中国国際輸入博覧会のマッチング会議を全面的に支援した。また、クロスボーダー金融サービスのラインナップを強化し、クロスボーダー金融サービス・ソリューションのシリーズを充実させた。BOCHKは香港の商業銀行として初めて、社内システムとmBridgeプラットフォームを統合し、対内および対外取引のエンド・ツー・エンドの処理を完全に自動化した。オフショア人民元清算ネットワークを最適化し、クロスボーダー銀行間決済システム（CIPS）のサービス範囲を拡大し、オフショア人民元の利用を促進した。BOCHKジャカルタ支店、プノンペン支店およびヤンゴン支店は、複数の銀行の同業他社向けに人民元清算口座の開設手続きを順次完了し、カンボジアの人民元清算銀行も営業を開始した。BOCHKは、中国銀行間債券市場で再びパンダ債の発行に成功し、投資家に高品質な人民元資産を提供するとともに、中国債券市場の開放をさらに推進し、人民元の国際化を慎重かつ着実に推進した。

**BOCHKは東南アジアにおける地域サービス優位性を強化し、統合的かつ相乗効果のある発展に注力した。** BOCHKは地域管理を最適化し、統合的な地域発展に引き続き注力した。グローバル化した事業の相乗的發展を着実に推進するために、地域の事業体における差別化された管理アプローチのテンプレートとして、市場ごとの戦略を有機的に組み合わせる手法を採用した。国家の新開発パラダイムおよび産業移転から生じる機会を捉え、一帯一路開発関連事業および新たな「海外進出」プロジェクト、ならびに地域の大企業顧客に関連する事業を拡大し、東南アジアにおける金融商品およびサービスのラインナップを充実させた。また、開発におけるデジタル・トランスフォーメーションおよび「モバイル・ファースト」戦略もさらに深めた。プノンペン支店は、カンボジア中央銀行からAlipayのクロスボーダー・スキャン・トゥ・ペイ決済サービスおよび現地決済システムであるBakongの清算銀行として認可された。一方、BOCHKビエンチャン支店は、ラオスの国家決済ネットワークLAPNetをサポートするスキャン・トゥ・ペイおよびリアルタイム送金サービスを開始し、現地初の24時間対応の小口リアルタイム決済システムとなった。BOCHKは、東南アジアの事業体の多面的なサービス能力を強化するため、インテリジェントなグローバル・トランザクション・バンキング（iGTB）プラットフォームのサービス・レベルを向上させた。さらに、地域リスク管理メカニズムの継続的な改善を図り、地域リスク管理能力を総合的に強化するためにリスク「ボトムライン」を厳格に遵守した。

**BOCHKは、本格的なデジタル銀行となる明確な戦略のもと、技術を積極的に取り入れた。** BOCHKは、データ、ビジネス・インテリジェンスおよびエコロジーなアプローチを通じてデジタル・トランスフォーメーションを実施し、業務メカニズムとワークフローを改善し、事業および技術の統合を促進し、技術基盤を強化した。モバイル・バンキング・アプリケーションに新機能を導入することで、顧客に高品質な金融商品およびサービスを提供するため、商品とサービスの統合を推進した。これには、定期預金取引、小切手預金および貴金属口座開設サービスの提供が含まれ、顧客は自宅から便利な銀行サービスを利用できるようになった。また、オープンでシナリオに基づく金融サービス・エコシステムを開発した。BOCHK ATM CardをUnionPayアプリと連動させることで、顧客は中国本土、香港、マカオおよび海外でクロスボーダーQRコード決済が可能になった。BOCHKは、トークン化された金融資産取引の潜在的な価値を探索する取り組みに参加するために、香港金融管理局（HKMA）が設立した「プロジェクト・アンサンブル・アーキテクチャ・コミュニティ」の設立メンバーとなった。さらに、2024年香港フィンテック・ウィークのテーマ・スポンサーとして、業界関係者と共に金融サービスおよび革新技術に関するテーマを議論することにより、香港の金融サービス・エコシステムの発展に貢献し

た。顧客にシームレスなプロセス体験を提供するため、BOCHKは選択された顧客向けに銀行間口座の統合表示新機能の開発を実施することを、HKMAの銀行間口座データ共有プログラムに参加する他の銀行と協力した。企業向けモバイル・バンキング・チャンネルiGTB MOBILEの機能を総合的に強化し、中小企業顧客のモバイル金融管理体験を向上させた。さらに、デジタルに精通した人材の育成とイノベーション文化の醸成に努め、長期的な発展の基盤を固めた。

当年中、BOCHKは、The Asian Bankerにより5年連続で「The Strongest Bank in Hong Kong」に、The Bankerにより2年連続で「Bank of the Year in Hong Kong」に、FinanceAsiaにより「Best Bank - Hong Kong SAR (Domestic Category)」および「Biggest ESG Impact Bank - Hong Kong SAR (Domestic Category)」に、The Assetにより「Best Renminbi Bank in Hong Kong, the Philippines, Indonesia and Cambodia」に、Euromoneyより「Hong Kong's Best Bank for Corporate Responsibility」に選出された。

#### 特別コラム：広東-香港-マカオ大湾区におけるクロスボーダー・ウェルス・マネジメント・コネクト制度

「クロスボーダー・ウェルス・マネジメント・コネクト」制度（以下「クロスボーダーWMC」という。）は、広東-香港-マカオ大湾区内の中国本土、香港（中国）およびマカオ（中国）の適格投資家が、相互の金融機関システム間で確立された閉鎖型資金フロー・チャンネルを通じて、相手方の市場で金融機関が販売するウェルス・マネジメント商品に投資することを可能にする。2021年10月に開始された「クロスボーダーWMC」は、大湾区居住者に対し新たなクロスボーダー資産配分のチャンネルを提供し、大湾区金融市場の相互接続性の着実な促進および大湾区の統合的経済発展において大きな意義を示した。

パイロット銀行の一行として、当行は大湾区の発展に関する国家戦略計画の実施に積極的に貢献し、大湾区における確立されたクロスボーダー商品システムおよび広範な機関ネットワークを基盤に、便利で効率的かつ競争力のあるクロスボーダー投資サービスを提供した。投資商品に関しては、400種類を超える投資商品から「最良の選択」の原則を堅持し、顧客に包括的で多様な選択肢を提供した。サービス提供面では、モバイル・バンキング・プラットフォームを通じて、資格審査、クロスボーダー送金および投資取引などの機能を備えた便利なオンライン・サービス・チャンネルを提供した。顧客サービス面では、大湾区内の1,000を超える支店が緊密に連携したサービス・ネットワークを構築し、加入顧客に対しウェルス・マネジメント・コンサルティングおよび専門的な投資支援を提供した。

2024年12月31日現在、当行の「クロスボーダー・ウェルス・マネジメント・コネクト」制度の加入者数は約64,900人、クロスボーダー送金累計額は44.450十億人民元に達し、市場での主導的地位を維持した。今後、当行はグローバルな事業展開の優位性を活かし、顧客体験の最適化を図り、大湾区居住者向けに優れたクロスボーダー資産配分サービスを提供し、大湾区の高品質な発展に継続的に貢献していく。

#### 総合的な業務

中国本土で初めて総合的な業務を展開する大手商業銀行として、当行は、投資銀行業務、資産運用、保険、直接投資、リースおよび消費者金融などの分野に取り組んでいる。实体经济への貢献に重点を置き、当行はフィンテック、グリーン・ファイナンス、インクルーシブ・ファイナンス、年金金融およびデジタル金融の推進という「5大タスク」の進展を追求した。従来な事業の強みを十分に発揮し、総合的な事業会社の質の高い発展を進めた。

2024年、当行は、当行と総合的事業会社との相乗効果メカニズムをさらに最適化し、総合事業の地域連携プラットフォームを強化した。また、潜在的な協業案件の優先順位付けプロセスを改善し、包括的な一連の協業マッチング活動を実施した。相乗的な活力を喚起するため、銀行と総合的事業会社間のための双方向の業務協業計画を策定した。当行は、一貫して当グループ全体の総合事業の管理および統制体制を改善し、当グループの総合事業のためのリスク浸透管理システムを構築し、総合的事業会社のフルチェーン業績管理システムを改善した。総合的事業会社のコーポレート・ガバナンス体制を標準化し、総合的事業会社に配属された取締役および監査役の業績管理を強化し、当グループ全体の経営の質と効率を継続的に向上させた。

## 投資銀行業務

### BOCI

当行は、BOCIを通じて投資銀行業務に従事している。2024年12月31日現在におけるBOCIの発行済株式資本は3.539十億香港ドル、総資産は71.548十億香港ドル、純資産は23.148十億香港ドルであった。2024年におけるBOCIの当期利益は1.390十億香港ドルであった。

香港（中国）を拠点とする海外投資銀行プラットフォームとして、BOCIは当グループの「海外進出」と「国内参入」顧客の投資銀行業務ニーズに対応している。BOCIは香港における競争力および市場におけるポジションを継続的に強化してきた。実体経済への支援の質と効率性を向上させるためにフィンテックおよびグリーン・ファイナンスなど重点分野に注力した。専門的で多様な投資銀行サービスを提供することで、BOCIは当行が香港の同業他社の中で主導的地位を維持するのを支援した。当年度には、18件のグリーン債およびサステナブル債を引き受けた。ESG評価アドバイザーとして唯一参画し、顧客がMorningstar Sustainalyticsから2年連続で「低リスク」のESG評価を取得するのを支援し、Sustainable Fitchから初めて「2」のESG事業体評価を取得するのを支援し、業界のベンチマークを確立した。BOCIは、革新的な商品の開発を積極的に推進し、ブロックチェーンを活用したデジタル仕組債を24件発行し、デジタル・トランスフォーメーションおよび人民元の国際化を促進した。従来の仲介業務からウェルス・マネジメント業務への転換を加速させ、多様な商品を通じて顧客のウェルス・マネジメント・ニーズに応えた。ウェルス・マネジメント顧客数は、前年度末比で約9%増加した。独自の従業員持株制度（ESOP）事業プラットフォームを設立し、BOCIは約68社の従業員約95,000名に対し専門的なサービスを提供し、総額約90.0十億香港ドルの多様なオプションを管理した。また、BOCIは資産運用能力を強化した。BOCIの子会社であるBOCI-Prudential Asset Management Limitedは、香港強制性公積金（MPF）市場とマカオ年金基金市場でそれぞれ5位および2位にランクされた。また、2つ目のESG商品「W.I.S.E.-ナスダック中国新経済企業ESG指数トラッカー」を発売した。

### BOCIチャイナ

BOCIチャイナは、中国本土において証券関連業務に従事している。2024年12月31日現在におけるBOCIチャイナの登録資本金は2.778十億人民元であった。

BOCIチャイナは、技術力強化を通じて「投資銀行+商業銀行」、「投資銀行+投資」および「国内+海外」における優位性を深め、フィンテック、グリーン・ファイナンス、インクルーシブ・ファイナンス、年金金融およびデジタル金融の「5大タスク」の推進および金融強国建設を支援するために事業変革を推進した。差別化された発展経路を探求するために、特にフィンテック分野に焦点を当てた。BOCIチャイナは、忍耐強い資本の供給を拡大することで新たな質の高い生産力を強化し、BOC科学技術革新マスターファンドの最初のファンドを成功裡に設立し、その発起人兼管理者として役割を果たした。2024年、BOCIチャイナは科学技術革新社債の引受で12位にランクインし、専門的で高度な中小企業から市場初の「AA+」格付けの科学技術革新社債の引受に成功したほか、初の電子人民元建て「一帯一路」社債の引受も実現した。BOCIチャイナは規制当局の指導に積

極的に対応し、合併・買収事業を展開し、5件の合併・買収プロジェクトを落札した。企業株主や起業家を支援するため、政策機会を捉え、主要株主が株式保有比率を増加させるための借換を受けるための最初の証券口座を設立した。BOCI中国は資産管理事業の積極的な管理能力強化に努め、顧客サービス能力の継続的に向上させた。総資産管理規模では業界トップクラスに位置し、証券業界における非マネーマーケット型投資信託の規模では第2位にランクインした。個人顧客のウェルス・マネジメント・ニーズに焦点を当て、BOCIチャイナは顧客中心の商品体系を構築し、ウェルス・マネジメントの総合サービス・プロセスを最適化し、投資助言サービスの能力を向上させた。

当期、BOCIチャイナは、投資銀行業務でニュー・フォーチュンから「Best Local Investment Bank」、Securities Timesから「2024 Junding Award for Bond Financing in China」および「2024 Junding Award for Social Responsibility Investment Bank in China」など数々の賞を受賞した。また、資産運用業務において、Securities Timesから「2024 Junding Award for Comprehensive Wealth Management institution in China」、ChinaFundから「Model Asset Management Securities Company」、個人向け仲介業務において、New Fortuneから「Most Promising Investment Advisory Team」を受賞した。BOCIチャイナの子会社であるBOCI Futuresは、上海先物取引所から「Award for Excellent Members」、中国金融先物取引所から「Comprehensive Award for Excellent Members」の金賞を受賞した。

(BOCIチャイナの業績および関連の詳細については、BOCIチャイナの業績報告を参照されたい。)

## 資産運用業務

### BOCIM

当行は、BOCIMを通じて中国本土においてファンド管理業務に従事している。2024年12月31日現在におけるBOCIMの登録資本金は100百万人民元、総資産は6.482十億人民元、純資産は5.537十億人民元であった。また、2024年におけるBOCIMの当期利益は790百万人民元であった。

BOCIMは、資産運用業務の着実に拡大し、健全な内部統制およびリスク管理を維持し、ブランドおよび市場の評価を絶えず向上させた。投資家の利益を徹底的に重視することで、BOCIMは投資および調査能力を強化し、商品管理を洗練させ、マーケティングおよび投資後のサポートを強化した。BOCIMは新規ファンドの設定を最適化し、BOC ESGをテーマにしたファンド、BOC SSE STARマーケット50インデックス・ファンド、BOC CSI セントラル SOE 配当金 50 インデックス・ファンドなどの10本のファンドを当期に発売開始した。BOCIMは長江デルタ地域の統合した発展を支援するため、中国東部地域に支店を設立し、「グローバル資産のグローバル・マネージャー」としてのブランドを確立した。シンガポール子会社は引き続き順調に運営された。2024年12月31日現在におけるBOCIMの運用資産(AUM)は703.029十億人民元であった。具体的には、公募ファンドは618.797十億人民元、マネーマーケット・ファンドを除く公募ファンドは316.428十億人民元に達した。

### BOCウェルス・マネジメント

当行は、BOCウェルス・マネジメントを通じて中国本土においてウェルス・マネジメント業務に従事している。BOCウェルス・マネジメントの業務には、公募ウェルス・マネジメント商品の発行、私募ウェルス・マネジメント商品の発行、ウェルス・マネジメント・アドバイザーおよびコンサルティング・サービス等の資産運用関連業務が含まれる。2024年12月31日現在におけるBOCウェルス・マネジメントの登録資本金は10.000十億人民元、総資産は19.360十億人民元で、純資産は18.853十億人民元であった。また、2024年におけるBOCウェルス・マネジメントは1.963十億人民元の利益を実現した。

BOCウェルス・マネジメントは、国家の主要戦略、重点分野および弱点分野への支援を強化し、フィンテック、グリーン・ファイナンス、インクルーシブ・ファイナンス、年金金融およびデジタル金融の「5大タスク」を支援するための具体的で入念な措置を講じ、ウェルス・マネジメント事業の質の高い発展を推進した。中国の現代化を推進するため、実体経済を支援する投資研究システムを確立し、新たな質の高い生産力における投資機会の発掘を強化し、現代的な産業システムの構築を支援した。テーマ型商品を含む多資産・多戦略型ウェルス・マネジメント商品システムを構築し、グリーン・ファイナンス、インクルーシブ・ファイナンスおよび年金金融商品と並んで、クロスボーダー商品が主要な特徴となっている。これにより、テーマ型資産投資を促進しつつ、実体経済向けサービスの質と効率を向上させた。さらに、顧客基盤の強化、販売チャネルの拡大、多角的な販売能力の向上に継続的に取り組んだ。また、総合的なリスク管理体制を強化し、事業開発およびリスク管理における技術革新を推進し、「ボトムライン」思考を徹底し、リスクを堅固に防御した。2024年度末現在での運用資産残高は、1.88兆人民元に達した。

## 保険業務

### BOCGインシュアランス

当行は、BOCGインシュアランスを通じて香港（中国）において一般保険業務に従事している。2024年12月31日現在におけるBOCGインシュアランスの発行済株式資本は3.749十億香港ドル、総資産は9.675十億香港ドル、純資産は4.969十億香港ドルであった。また、2024年におけるBOCGインシュアランスの総計上保険料収入は2.916十億香港ドル、当期利益は417百万香港ドルであった。

BOCGインシュアランスは、香港の国際金融センターとしての地位を強化および向上させることを支援し、商業銀行の特性を備えた技術力の高い、市場をリードする地域の不動産保険会社を目指した。フィンテック、グリーン・ファイナンス、インクルーシブ・ファイナンス、年金金融およびデジタル金融の「5大タスク」に焦点を当て、保険戦略および事業連携メカニズムを実施し、商品開発およびサービス向上を推進するために市場ベンチマークに全面的に準拠した。当グループの統合されたプラットフォームを基盤に、多チャネルを通じた顧客拡大を実現し、顧客基盤をさらに拡大した。当グループの顧客の海外保険ニーズに対応するために保険の専門知識を活用した。広東-香港-マカオ大湾区における市場連携を促進し、クロスボーダー保険サービスで画期的な成果を挙げた。新たな質の高い生産力の発展に焦点を当て、デジタル・トランスフォーメーションを深化させ、プロセス最適化と商品変革を加速し、消費者体験の向上を図った。ESG戦略を推進し、グリーン・オフィス実践を推進し、グリーン・ファイナンス・イニシアチブを支援した。成長と安全の適切なバランスを維持し、効果的に金融リスクを予防および緩和し、規制遵守の「ボトムライン」を堅固に守った。

### BOCライフ

当行は、BOCライフを通じて香港において生命保険業務に従事している。2024年12月31日現在におけるBOCライフの発行済株式資本は3.538十億香港ドル、総資産は191.293十億香港ドル、純資産は6.542十億香港ドルであった。また、BOCライフの当期利益は1.391十億香港ドルであった。

BOCライフは、安定を維持し、高品質な発展を推進しつつ、進歩の追求にコミットした。人民元保険および電子チャネル事業で上位の地位を維持し、香港の生命保険市場において主導的な地位を維持した。BOCライフは、保険事業を拡大するために多チャネルの優位性を最大限に活用し、多様なマーケティング・プロモーション活動を開始するためにBOCHK内の事業部門と協力した。異なる仲介チャネルにおける仲介の提携を拡大するとともに、高品質な銀行の背景を持つ仲介業者との協力を強化した。BOCライフは一貫して、高品質な専属代理人人材の強化を行い、中国本土からの人材および香港の優秀な代理店を惹きつけた。事業開発において質と量のバランスを重視し、商品戦略の革新および最適化を進めるために異なるチャネルおよび顧客セグメントを対象にし

た。「華やかで輝くグローバル終身保険プラン」に5つの追加通貨オプションを提供し、顧客のニーズに対応した商品ポートフォリオを充実させた。退職業務エコシステムの構築において、BOCライフは中国本土の退職業界と連携するため当行のネットワークおよび全国博覧会を活用した。関連企業との戦略的提携協定を締結し、グローバルな滞在型生活およびウェルネス戦略の設計を開始し、グローバルな退職戦略を始動した。また、「グローバル滞在」を主要なイニシアチブとして採用し、BOCHKと協力して「リタイアケーション」体験プログラムを開始した。BOCライフは「アシュア・トゥギャザー（Assure2gether）」アライアンスの設立をリードし、高齢化に伴う健康リスクの早期予防に注力する必要がある顧客を支援した。BOCライフ第9回ゴールデン・エイジ展覧会およびサミットのタイトル・スポンサーとして、香港のシルバー経済の発展を支援し、「高齢者ケアの専門家」としてのブランド・イメージを強化した。総合的なウェルネス・エコシステムの構築に継続的に投資し、当行の事業に新たな顧客層を獲得するとともに、多様な健康報酬および付加価値サービスを通じて顧客の忠誠度を向上させた。

## BOCインシュアランス

当行は、BOCインシュアランスを通じて、中国本土で損害保険業務に従事している。2024年12月31日現在におけるBOCインシュアランスの登録資本金は4.535十億人民元、資産合計は12.258十億人民元、純資産は5.336十億人民元であった。また、2024年におけるBOCインシュアランスの計上保険料は6.198十億人民元、当期利益は260百万人民元であった。

BOCインシュアランスは、損害保険の潜在力を最大限に活用し、保険業界が経済の「打撃の吸収」および社会の「安定化」としての役割を果たすことを支援することで、国の全体的な発展に貢献した。BOCインシュアランスは保険商品のラインナップを充実させるために資本力を活用し、主要地域、分野、産業、企業および建設プロジェクトへの支援を提供し、中国の統治システムと能力の現代化に積極的な役割を果たした。リスク軽減策を最適化し、緊急時の保険金支払い手続きを改善し、「予防-救助-軽減-支払い」プロセスを実施した。カスタマイズされた専門的な開発戦略を推進し、顧客獲得、信用保険、クロスボーダー事業およびその他の分野において競争優位性を維持し、専門ブランドの影響力和市場競争力を強化した。同時に、総合的なリスク管理システムを動的に改善し、リスク管理と規制遵守を継続的に強化した。2024年には、保険金は合計42.61兆人民元に達した。具体的には、BOCインシュアランスは料金保証保険事業で最大の市場シェアを占め、企業に提供した税務保証額は45.134十億人民元に達した。海外プロジェクトの保険金は250.0十億人民元を超え、包括的商業医療保険、包括的総合住宅保険および災害共済保険プロジェクトへの参加による保険料は600十億人民元を超えた。2024年には、1.8363百万件の保険金請求を処理し、3.770十億人民元の補償金を支払った。

BOCインシュアランスは、11年連続でスタンダード・アンド・プアーズの格付で「A-」、格付見通しで「安定的」を維持した。3年連続で保険サービス部門「Belt and Road Excellent Cooperation Award」を受賞し、新華網のハイテク企業向けサービスにおける2024年優秀事例において「2024 New Quality Productive Forces Financial Services Model」を受賞した。

## BOC-サムスン・ライフ

当行は、BOC-サムスン・ライフを通じて中国本土において生命保険業務に従事している。2024年12月31日現在におけるBOC-サムスン・ライフの登録資本金は2.467十億人民元、総資産は124.874十億人民元であった。また、2024年におけるBOC-サムスン・ライフの総計上保険料および保険料預託金の合計は31.425十億人民元、当期利益は1.627十億人民元であった。

BOC-サムスン・ライフは、サービスの可用性と利便性の向上、および消費者権利保護の強化に尽力した。同社は業務およびサービスの質および効率の向上を目的とした一連の措置を導入し、顧客からの苦情率および解約率の著しい低下ならびに保険金支払処理効率の顕著な改善を実現した。具体的には、新たな商品価格設定メ

カニズムを積極的に導入し、迅速に新商品ラインへの移行を完了した。BOC-サムスン・ライフは、チャネル拡大を支援し、変革と発展を促進するために、ウェルス・マネジメントおよびプライベート・バンキング事業のマーケティング活動に研修サービスをより深く統合することで、研修サービスを強化した。同社は、商品ラインナップの充実を継続し、「BOCエンジョイ・ライフ（最高）終身保険」、「BOC穩盈3号積立保険」、「BOC添財2号年金保険」、「BOC星樂がん保険」およびその他の特徴的な商品を発売した。同社は実体経済への金融サービスを提供し、グリーン分野およびテクノロジー分野に8.790十億人民元を投資した。BOC-サムスン・ライフはデジタル・トランスフォーメーションを継続的に推進し、事業におけるオンライン移行率が前年度比で着実に上昇し、セルフサービスの自動化および中核事業システム設計の変革を完了することにより、サービスの質と効率を向上させ、事業遂行能力を強化した。

National Business Dailyが開催したゴールデン・センサー賞において、BOC-サムスン・ライフは、6年連続で「Excellent Life Insurance Company」に認定された。公共福祉部門は、第8回金融ブランド影響力フォーラムにおいて金賞の「Best Social Responsibility Case 2024」を受賞し、Tsinghua Financial Reviewより「Typical Cases of Insurance Industry Supporting Rural Revitalisation 2024」に、Xinhuanetより「Excellent Corporate ESG Rural Revitalisation Case」に選出され、China Banking and Insurance Newsより「Annual Life Insurance Product」および「Annual Medical Insurance Product」のカテゴリーに選出された。

## 投資業務

### BOCGインベストメント

当行は、BOCGインベストメントを通じて直接投資業務および投資管理業務に従事している。BOCGインベストメントの業務範囲には、企業株式投資、ファンド投資・管理、不動産投資・管理および特殊状況投資等が含まれる。2024年12月31日現在におけるBOCGインベストメントの発行済株式資本は34.052十億香港ドル、総資産は133.459十億香港ドル、純資産は75.051十億香港ドルであった。また、2024年におけるBOCGインベストメントの当期利益は1.018十億香港ドルであった。

BOCGインベストメントは、変革および発展のペースを加速させるため、国家戦略および当グループの計画に緊密に従った。香港が国際的な革新およびテクノロジーの拠点として発展する中で、同社はテクノロジーおよび革新分野に積極的に投資した。高水準の開放の拡大を支援するため、一帯一路沿いの国々における投資機会を模索し、特に南アジアに焦点を当てた。また、総合的なリスク管理システムの強化とリスク管理能力の向上にも取り組んだ。当年度中、より多様な資金調達チャネルを確立するために、合計4.5十億人民元のパンダ債を発行した。

### BOCアセット・インベストメント

当行は、BOCアセット・インベストメントを通じて中国本土において債務株式化スワップ業務および関連業務に従事している。2024年度末現在、BOCアセット・インベストメントの登録資本金は14.500十億人民元、総資産は93.593十億人民元、純資産は26.903十億人民元であった。また、2024年におけるBOCアセット・インベストメントの当期利益は3.680十億人民元であった。

内需拡大および供給側構造改革の深化という国家戦略に尽力し、BOCアセット・インベストメントは実体経済の質の高い発展を支援するため、債務株式化スワップ業務を実施した。フィンテック、グリーン・ファイナンス、インクルーシブ・ファイナンス、年金金融およびデジタル金融の「5大タスク」を堅持し、フィンテック分野およびグリーン・ファイナンス分野でプロジェクトを実施した。AIC（資産投資会社）の株式投資のパイ

ロット事業を着実に推進しながら、BOCアセット・インベストメントは、北京、上海、杭州および西安などのパイロット都市で株式投資ファンドの設立を促進した。2024年12月31日現在の当行の市場型債務株式化スワップ業務の累計取引高は、255.870十億人民元であり、年間で21.392十億人民元増加した。

## リーシング業務

### BOCアビエーション

当行は、BOCアビエーションを通じて航空機リーシング業務に従事している。BOCアビエーションは、世界大手航空機オペレーティング・リース会社のひとつであり、保有機の価値でみた場合、アジアに本社を置く航空機オペレーティング・リース会社の中で最大手である。2024年12月31日現在におけるBOCアビエーションの発行済株式資本金は1.158十億米ドル、総資産は25.053十億米ドル、純資産は6.363十億米ドルであった。また、2024年におけるBOCアビエーションの当期利益は前年度比で21%増の924百万米ドルと記録的な利益であった。

BOCアビエーションは、積極的なビジネス戦略を引き続き実施し、航空機リーシング業界における地位を着実に高め、持続可能な成長を達成した。一帯一路構想を積極的に支援することにより、BOCアビエーションは、2024年度末現在、保有機の52%を一帯一路に関連する国と地域にリースしていた。顧客需要を注意深く追跡することで、BOCアビエーションは、保有機を引き続き増やしたことに伴い、新たに航空機38機を受け取った。これらの航空機のすべてが長期リース契約で引き渡された。2024年中にBOCアビエーションは着実に業務を拡大し、航空機のリース契約118件を締結した。同社の航空機は現在、48の国と地域における合計92の顧客にリースされている。BOCアビエーションは、一貫して資産構造の最適化および持続可能な開発を目指した。BOCアビエーションは、2024年中に保有機29機を売却し、保有機の平均使用年数は5年(純簿価で加重)となり、航空機リース業界で最も使用年数の浅い航空機ポートフォリオの1つとなった。

(BOCアビエーションの業績および関連情報の詳細については、同社の業績報告書を参照されたい。)

### BOCL

当行は、BOCLを通じてファイナンス・リース資産のファイナンス・リース業務、移転業務および引受業務ならびにその他の関連業務に従事している。2024年12月31日現在におけるBOCLの登録資本金は10.800十億人民元、総資産は69.983十億人民元、純資産は12.116十億人民元であった。2024年のBOCLの当期利益は201百万人民元であった。

BOCLは主要な責任および中核事業に注力し、国家の主要戦略、重点分野および弱点分野への支援に引き続き全面的にコミットし、実体経済の質の高い発展を支援した。2024年末現在において、BOCLは総額117.585十億人民元のリース取引を行い、スマート運輸、再生可能エネルギー、先進製造業および新素材などの主要産業のリース資産が全体の85.98%を占めた。また、グリーン・モビリティ、新エネルギー発電、固形廃棄物処理および大気質管理を支援し、グリーン・ファイナンス・リースがリース資産合計の48.55%を占めた。BOCLは、産業と金融の融合の原則を堅持し、革新的な発展を促進し、新たな質の高い生産力を強化するため、インテリジェント技術のアップグレードおよび設備更新の支援に注力した。BOCLはまた、航空および海運事業セグメントの拡大を加速し、20機を超える航空機と40隻を超える船舶を支援し、航空および海運顧客のニーズに高品質で効率的なサービスで応えつつ、国家の貨物輸送と造船産業を支援した。

BOCLは、2024年第7回チャイナ・ファイナンシャル・リーシング・テイキング・オフ賞における「Best ESG Leasing Enterprise」を受賞した。

## 消費者金融

### BOCコンシューマー・ファイナンス

当行は、BOCコンシューマー・ファイナンスを通じて中国本土における消費者ローン業務に従事している。2024年12月31日現在におけるBOCコンシューマー・ファイナンスの登録資本金は1.514十億人民元、総資産は79.151十億人民元、純資産は9.086十億人民元であった。また、2024年におけるBOCコンシューマー・ファイナンスの当期利益は45百万人民元であった。

BOCコンシューマー・ファイナンスは、事業開発および顧客サービス・アプローチに組み込まれた、人を中心とした開発哲学にコミットしている。国内需要の拡大を全面的に支援し、消費の回復を一貫して後押しした。また、事業モデルおよび顧客構造の徹底的な変革を加速し、事業規模の着実な成長を達成した。2024年度末現在の貸付残高は78.405十億人民元に達した。

## 5【経営上の重要な契約等】

関連する項目において開示されたものを除き、当年度中、当行は、当行の事業に重要な影響を及ぼす契約を締結しなかった。

## 6【研究開発活動】

### サービス・チャネル

顧客体験に焦点を当てて、当行は、デジタル・トランスフォーメーションを主要な推進力として用いつつ、全てのサービス・チャネルの変革および高度化を加速させ、よりエコシステムの統合力を有するオンライン・チャネルとより高いかちおよび成長力を有するオフライン・チャネルを構築し、オンライン・チャネルとオフライン・チャネルが統合され、金融シナリオと非金融シナリオが途切れなく連結しているエコシステムも構築した。

### オンライン・チャネル

テクノロジーの潜在力を活用し、当行は、オンライン・ビジネスを急速に発展させるためにオンライン・チャネルを積極的に拡大した。2024年のeチャネル取引高は350.77兆人民元であった。

**法人顧客向けには、包括的な金融サービス・ポータルを構築するため、電子チャネル取引機能を引き続き最適化した。**当行は、国内法人向けオンライン・バンキング機能については、外国為替取引、混合給与サービス、金融法人預金、地方金融セルフサービス窓口、新世代手形プール、ディーラー取引ファイナンス、店頭取引債券、デジタル通貨オンチェーン決済などの新機能を導入するとともに、90以上の基本高頻度サービスを最適化することで、継続的な改善を図った。海外法人向けオンライン・バンキングのサービス対象範囲は引き続き拡大した。グローバル統合型法人オンライン・バンキング・プラットフォームを活用し、中国企業の「海外進出」に伴うオンライン・グローバル資金管理ニーズを支援し、オンライン機能を充実させ、顧客体験を向上させた。当行は、法人顧客向けの内部管理、外部運営、法人顧客のための業界・政府関連業務管理シナリオにおいて商品革新を推進し、「BOC法人電子リンク」に組み込まれたサービスを継続的に充実させ、プラットフォームを通じて上流および下流のロングテール顧客層を支援した。

個人銀行顧客向けに、当行はモバイル・バンキング・プラットフォームを継続的にアップグレードし、ワンストップの便利な金融サービスを提供した。当行は、全国住宅積立基金照会サービス、メッセージ通知アシスタントおよびその他の機能を導入することにより、基本機能とサービスを最適化した。また、顧客体験を向上させるため、ページ表示をアップグレードした。顧客の富の保全と増大を支援するため、「ウェルス・マネジメント・カート」機能の継続的に最適化しつつ、ウェルス・マネジメント・サービスを充実させるため、当行は「ウェルス・マネジメント・ナイト・フェア」サービス、「投資期間別ウェルス・マネジメント」および「電子人民元投資」を導入した。当行は、オンライン・チャネルのデジタル・リスク管理およびフィッシング対策監視機能を継続的に強化し、2024年に合計8,197件のフィッシング・ウェブサイトおよびアプリのダウンロード・リンクを特定し、遮断した。当行の「サイバー・ディフェンス」スマートリスク制御および予防システムは、9.362十億件のオンライン取引を監視し、前年度比で8.60%増加した。2024年度末現在でのモバイル・バンキング登録顧客数は293.56百万人、月間アクティブ顧客数は合計97.93百万人となり、モバイル・バンキングは当行で最も活発な取引チャネルとなった。

「BOC法人電子リンク」商品は、2024年中国国際サービス貿易博覧会で「Demonstration Case of Service Model with Development Potential」として表彰された。当社のモバイル・バンキング・プラットフォームは、2024年中国金融価値ランキングで「Mobile Banking with Best User Experience」賞、www.cebnet.com.cnが発行する2024年デジタル・ファイナンス・ゴールド・アワードで「Best User Experience Award for Mobile Banking」、The Economic Observerから「Outstanding Mobile Smart Service Bank of the Year」賞、The Asian Bankerから「Best Digital Ecosystem and Platform Project in China」賞など、複数の賞を受賞した。

## オフライン・チャネル

当行は店舗レイアウトを継続的に最適化し、店舗の転換および改良を推し進めた。当行は、特色ある店舗の建設を加速させた。地域の状況に基づき、当行は、フィンテック、グリーン・ファイナンス、インクルーシブ・ファイナンスおよび年金金融などに重点を置いた特色ある店舗を建設した。また、フィンテック、グリーン・ファイナンス、インクルーシブ・ファイナンス、年金金融およびデジタル金融の推進という「5大タスク」に関して、オフライン・チャネルの金融サービス能力を高めるため、商品およびサービス、事業モデルならびにソフトウェアおよびハードウェアの観点から特色ある店舗へのリソースの配分を改善した。人々の生活支援を強化するため、当行は、ロビーでのスマート・スクリーン・システム導入、スマート・カウンターを通じた地方政府サービスの拡充、第3世代社会保障カードの即時発行、ならびに個人年金や即時決済およびその他のサービスの対象拡大など、店舗におけるインテリジェント・サービスを向上させた。当行の決済サービスを向上させるために、すべてのATMで外国カードによる現金引き出しに対応している。さらに、主要な拠点で小口現金預金および引き出しサービスが利用可能となった。当行は、中国を訪問する外国人観光客向けのスマート・カウンター・サービス範囲を拡大し、利便性を向上させた。当行は、銀行確認請求業務の集中処理を完了し、企業年金口座管理業務の集約的な管理を推進することで、集約的な管理を拡大し、一貫した事業効率の向上および支店業務の負担軽減を実現した。

2024年末現在の中国本土に所在する当行傘下の商業銀行（本店、中核的支店、直属支店、補完支店および店舗を含む。）は、合計で10,279店であった。中国本土に所在するその他のグループ会社は685社、香港（中国）、マカオ（中国）、台湾（中国）およびその他の国と地域に所在するグループ会社は合計で543社であった。

## フィンテック革新の加速

当行は、技術革新の革命的な動向を注視し、フィンテックが事業開発を強化するための実践的なシナリオおよび革新的な道筋を探求した。2024年度末現在、当行のIT部門に所属する従業員数は、全従業員の4.78%を占

める14,940名であり、うち11,606名は国内商業銀行に勤務する従業員であり、全従業員の4.24%を占めた。2024年中に当行は、23.809十億人民元（中国本土の規則に基づき算出された数値。）を情報技術に投資した。これは、当行の経常収益の3.76%に相当した。

**基盤の強化。**当行は、北京、上海、内蒙古のホリンガーおよび安徽省の合肥を主要拠点とする新型情報インフラを引き続き向上させ、内蒙古のホリンガー・フィンテック・パークの第1期工事が開始され、安徽省の合肥パークの第2期工事の主要部分が完了した。全国をカバーし、グローバルに展開する分散型サービス・ネットワークを構築した。当グループはクラウド・プラットフォームに38,000台のサーバーを保有している。基本技術プラットフォームを継続的にアップグレードし、設計、プロセスおよび基準の統一を推進した。2024年度末現在、326のアプリケーションが分散型技術プラットフォームに接続され、153のアプリケーションがフロントエンド技術プラットフォームに接続され、157のアプリケーションがビッグデータ技術プラットフォームに接続されていた。

**科学技術革新の加速。**当行は、AIやプライバシー・コンピューティングなどの新技術の応用を深め、2024年に900件を超える事業シナリオを導入した。企業レベルのロボティック・プロセス・オートメーション（RPA）を活用し、中核的機関の業務負荷を軽減し、3,000件を超えるシナリオにRPAを導入し、月平均20万件を超えるタスクを実行している。当行は画像認識機能を継続的に強化し、200種類を超える紙幣および証明書の認識をサポートした。計算能力、アルゴリズムおよびデータに焦点を当て、専用チームを設立し、大規模モデル技術の革新的な応用を加速した。当行のインテリジェント研究開発シナリオは、3,600人を超えるユーザー、1.70百万件の利用、月平均1.33百万行以上のコードを生成した。当行は、自動信用報告、リモート・バンキング・サービス支援およびマーケティング・アシスタントなど、金融分野でのシナリオの応用を推進した。AIを含む最先端技術の総合的な活用により、業務管理、精密マーケティングおよび技術研究開発など、多様な分野で月に80千人を超える効率化を実現した。また、量子技術の可能性を探求し、量子耐性暗号検証や量子無線通信のパイロット・プロジェクトに関する先端研究を実施した。2024年には、当行のフィンテック関連成果6件が中国人民銀行フィンテック開発賞を受賞し、そのうち「グローバル統合コンプライアンス管理プラットフォーム・プロジェクト」が最優秀賞を受賞した。また、当行は1,392件の新たな特許を取得し、特許総数は3,547件に達した。

**公共インフラの能力強化。**当行は、デジタル・マーケティング・プラットフォームを構築し、戦略センター、アクティビティ・センターおよびベネフィット・センターを含む6つのモジュールを立ち上げた。個人顧客のラベル付けを継続的に充実させ、各個人にカスタマイズされたサービスおよび精密なマーケティングを強化するための様々なマーケティングのツールおよび活動を試行した。当行は、新しい集中取引、遠隔認証および現金業務モジュールを開発し、プラットフォームを通じて45の業務の統合管理を可能にした。さらに、OCRおよびその他の技術を活用し、遠隔認証の効率を向上させた。当行は、シナリオベースのワンストップ標準化オフィス・プロセスを可能にする新しいモバイル・オフィス・ポータル「BOCホーム・プラス」アプリを導入し、当グループ内のモバイル・オフィス・サービスのより深い統合およびプロセス再構築を推進するとともに、統一されたアクセスおよび体験を実現した。

**強力な商品革新文化の育成。**インクルーシブ・ファイナンス、年金ファイナンスおよびクロスボーダー・ファイナンスなどの重点分野に焦点を当て、17の新しい商品（「統融通」を含む。）を導入し、提供商品数の継続的な増加に貢献した。第3回オープン・コンペティション・イノベーション・キャンペーンを実施し、64件の革新成果を生み出し、フィンテック、グリーン・ファイナンス、インクルーシブ・ファイナンス、年金金融およびデジタル金融の「5大タスク」に関連する課題を効果的に解決し、クロスボーダー・サービスの向上およびデジタル・トランスフォーメーションの支援につながった。当行は「革新の複製」キャンペーンを実施し、「成果のスーパーマーケット」を設立した。これにより、中核的機関から選出された49件の優れた成果が迅速に実施され、そのうち9件が広く普及した。これらの成果は、精密マーケティング、顧客サービス、クロ

スプーダー・サービスおよびインテリジェント・リスク管理にわたり、事業成長を大いに後押しし、顧客サービス能力を強化した。

一方、当行はBOCフィンテックを通じて、フィンテックの革新、ソフトウェア開発、プラットフォーム運営および技術コンサルティング・サービスを展開している。当グループの技術システムの総合サービス拠点、シナリオベースのエコシステム構築プラットフォーム、革新メカニズムおよび統一されたアウトプット・チャネルとして、BOCフィンテックは、当グループのデジタル金融の発展を支えるため当グループの総合サービス・システムに深く統合された。BOCフィンテックは、当グループの総合業務を強化するため、BOCフィンテックは、当グループの総合業務子会社向けに市場別のIT開発計画を全面的に実施し、当グループの「3つのプラットフォームと1つのサービス」総合業務共有プラットフォームの構築を推進し、当グループの総合的な技術支援能力の向上に貢献した。BOCフィンテックは、復興第1スマート集団構築プラットフォーム、企業財務担当者向けシステム、インテリアーバン・ビルドテック・ソリューションズ・システムなど、シナリオベースの商品エコシステムの構築に注力し、産業顧客向けのデジタル・サービス提供の向上に貢献した。さらに、革新的な技術ソリューションの開発にも取り組んだ。新しい質の生産力の発展に対応するため、「BOC 技術革新プラス」向けの「プラットフォーム+データ+モデル」の統合サービス・ソリューションを開発した。さらに、IFRS17号（保険契約に関する新しい会計基準）およびマネーロンダリング防止商品に注力し、顧客に成熟した、安定的で高度に専門的なシステム・サポートを提供し、当グループの「金融+技術」ブランドの影響力を拡大することを目指して、引き続き外部連携を拡大した。

---

**特別コラム：あらゆる分野にわたりデジタル・トランスフォーメーションを加速させるため技術を先導する。**

**「BOCクロスボーダー・E-ビジネス・エクスプレス」：産業と技術の融合により、外国取引の安定化および質の向上を支援**

近年、クロスボーダーのEコマースなどの新しい形態の外国取引貿易が急速に発展し、外国取引の安定化および質の向上にとってますます重要になってきた。当行は、新たなデジタルクロスボーダー決済商品を開発するために、外国為替および外国取引における強みを最大限に活かした。海外の決済機関やクロスボーダーEコマース・プラットフォーム向けに、当行は決済商品シリーズ「BOCクロスボーダー・E-ビジネス・エクスプレス - トライパーティ・エクスプレス、オーバーシーズ・エクスプレスおよびEコマース・エクスプレス」を販売開始した。かかる商品は、クロスボーダーB2C・Eコマース、クロスボーダー・B2B・Eコマースならびに海外留学および観光など、多様な商品・サービス取引シナリオをカバーするサービスを提供し、当行は商品ラインナップ、シナリオ・カバー範囲および運営規模において市場をリードしている。

オープン・バンキングの新たな概念に基づき、「BOCクロスボーダー・E-ビジネス・エクスプレス」は標準化されたインターフェースを通じてクロスボーダー・Eコマース事業者との直接連携を実現し、クロスボーダー・Eコマース決済取引の一括オンライン処理を可能にする。これにより、デジタル手段を通じて取引効率が向上し、取引コストが削減される。サービス開始以来、「BOCクロスボーダー・E-ビジネス・エクスプレス」は社会から高い評価を受けており、2023年中国人民銀行フィンテック開発賞で第2位を受賞した。2024年、「BOCクロスボーダー・E-ビジネス・エクスプレス」は取引額813.327十億人民元（うちクロスボーダー人民元取引742.265十億人民元を含む。）を記録し、前年度比39.82%増で市場首位であった。51の顧客と提携し、業界リーダーの80%以上をカバーし、新形態の外国取引における優先的な銀行パートナーとしての地位を確立し、外国取引の高品質な発展における当行の役割に貢献した。

**データ駆動型インサイトと精密なプロファイリングを活用し、テクノロジー企業の成長を加速**

技術革新企業向けの銀行サービスにおける評価の難しさ、複雑なリスク管理および長いサイクルなどの課題に対応するため、当行は「BOC技術革新プラス」サービス・ブランドを導入した。広東-香港-マカオ大湾区における地域事業開発の特有のニーズに対応するため、当行は革新的な「BOC科学技術革新量子システム」（以下「量子システム」という。）を創造的に開発した。品質面で優れた企業を最初に特定し、競争力のある技術製品と高い成長ポテンシャルを有する早期段階および小規模のテクノロジー企業に対し、産業チェーン全体およびライフサイクル全体にわたる包括的な金融サービスを提供するために、AIやプライバシー計算などの最先端技術を活用し、16の主要産業と28の産業クラスターの分類に基づき、「量子システム」は企業の技術競争力、資金調達リソースおよび政策適合性について総合的な評価を実施した。現在までに、当行は「顧客別プロファイルと戦略」アプローチに基づき、深圳の12万社のテクノロジー企業を対象に「デジタルツイン」モデルを構築し、累積で深圳の1万社を超えるテクノロジー企業にサービスを提供し、テクノロジー金融融資の残高ではほぼ160十億人民元の増加を記録している。

**精密マーケティングによるロングテール個人顧客のスマートな管理の新モードを探求**

近年、商業銀行は金融サービスのアプローチにおいて大きな変化を遂げた。大規模で広範な分布、多様なニーズの特色を持つロングテール顧客の出現により、商業銀行の従来の均質的な顧客管理戦略では、業務上の要求に対応できなくなった。ロングテール顧客を管理する課題に対応するため、当行の広東省支店はスマート・カスタマー・サービス・センターを設立した。ビッグデータ、AIおよびその他の技術を活用し、スマート・オペレーション・ミッドオフィス・システムを加速的に開発した。これにより、当該支店はユーザーのニーズに正確に対応し、平均で200件を超えるサービス戦略を実行可能になった。当行は顧客リーチのための多様なチャネル・マトリックスを構築し、サービス戦略の最適化を継続し、月間平均5,000万人以上の顧客にリーチしている。当行は「AI電話発信+人が支援する電話」の組み合わせを活用し、WeChat Workおよびその他のコスト効率の高いチャネルを通じて、画像、テキストおよびリンクなどの直感的な形式でサービス内容をユーザーに

シームレスに提供することで、顧客サービスおよび体験を向上させた。顧客スクリーニング、商品マッチング、チャンネル配分、顧客リーチ、効果評価および戦略統合を組み合わせたフルスタック型スマート業務プラットフォームを確立した。その結果、2024年の月間アクティブ顧客数は200万人に拡大した。

#### 技術力により「クレジット・チャイナ」の構築を支えるBOC確認サービス

会計不正の摘発と「クレジット・チャイナ」プラットフォームの構築を支援するため、当行は確認サービスのデジタル・トランスフォーメーションを継続的に推進した。当行は、当行全体にわたり20を超える業務システムおよび約1,500の業務ルールを統合し、問い合わせ項目の自動取得および全プロセスにおける集中処理を実現した。2024年7月より、2つの全国集中運営センターで紙ベースの確認サービスの集中処理を完了し、平均応答時間を10営業日から2営業日に短縮した。同時に、当行はデジタル確認サービスのアップグレードおよび最適化を継続し、確認書の自動送受信、自動ルール検証、自動情報取得ならびに自動文書生成およびスタンプ管理を支援する「BOCデジタル確認3.0」バージョンを導入した。その結果、サービス・プロセス全体がインテリジェント化、自動化および無人化され、平均応答時間は15時間以内に短縮され、業務効率は80%以上向上した。これにより、中核的機関の業務負担が大幅に軽減され、人的介入のリスクを根本的に防止するとともに、応答情報のセキュリティ、正確性および信頼性が確保された。

## 第4【設備の状況】

### 1【設備投資等の概要】

2024年12月31日現在、当行は国内外に合計11,507の機関を有している。そのうち、10,964の機関が中国本土にあり、543の機関が香港（中国）、マカオ（中国）、台湾（中国）およびその他の国と地域にある。中国国内商業銀行業務（本店、中核的支店、直属支店、補完支店および店舗を含む。）は、中核的支店および直属支店38ヶ所、補完支店373ヶ所、店舗9,867ヶ所を含む10,279の機関からなる。

「第6 1 財務書類」に記載された連結財務書類の注記V.20、21および22も参照されたい。

### 2【主要な設備の状況】

上記「第4 1 設備投資等の概要」を参照されたい。

### 3【設備の新設、除却等の計画】

該当事項なし。

## 第5【提出会社の状況】

### 1【株式等の状況】

#### (1)【株式の総数等】

##### 【株式の総数】

(2024年12月31日現在)

|      | 授権株数 <sup>(1)</sup> | 発行済株式総数                         | 未発行株式数 <sup>(1)</sup> |
|------|---------------------|---------------------------------|-----------------------|
| 普通株式 | -                   | 294,387,791,241株 <sup>(2)</sup> | -                     |
| 優先株  | -                   | 1,197,865,300株 <sup>(3)</sup>   | -                     |

注：

- (1) 中国会社法には、授権株式制度はない。  
(2) A株210,765,514,846株およびH株83,622,276,395株からなる。  
(3) 国内優先株730,000,000株（第3期）、国内優先株270,000,000株（第4期）および国外優先株197,865,300株（第2期）からなる。  
国外優先株197,865,300株（第2期）は2025年3月4日に全額償還された。

##### 【発行済株式】

| 記名・無記名の別及び<br>額面・無額面の別 | 種類   | 発行数              | 上場金融商品取引所名又は<br>登録認可金融商品取引業協会名 | 内容                        |
|------------------------|------|------------------|--------------------------------|---------------------------|
| 記名式額面1.00人民元           | 普通株式 | 294,387,791,241株 | A株：上海証券取引所<br>H株：香港証券取引所       |                           |
| 記名式額面100.00人民元         | 優先株  | 1,197,865,300株   | 国内優先株：上海証券取引所<br>国外優先株：香港証券取引所 | 以下「優先株<br>についての特<br>則」を参照 |

#### 優先株についての特則

##### 国内優先株（第3期）

期間： 優先株式に満期日は設定されていない。

累積配当： なし。

残余利益分配： なし。

への参加：

**配当率決定  
原則：**

国内優先株の配当率は、異なる金利差で調整される。配当率は指標金利と固定スプレッドの合計に等しく、配当率の調整期間を設けるものとする。配当率は、国内優先株発行後最初の5年間は固定、その後は5年に1回調整され、各調整期間中は変更されないものとする。固定スプレッドは、発行時の国内優先株に係る配当率と指標金利間のスプレッドに等しいものとし、国内優先株の有効期間中に変更されることはない。

優先株式発行時の指標金利は、中国債券情報ネットワーク（www.chinabond.com.cnまたは中国証券登記決済有限責任会社が認めるその他のウェブサイト。以下同様）が発表する銀行間固定利付国債の利回り曲線に示される5年満期中国国債の、優先株式の払込期日（すなわち、2019年6月27日）に先立つ直近の20取引日間（払込期日を含まない。）における算術平均利回り（小数点第二位まで求める。）とする。配当率再調整日における指標金利は、中国債券情報ネットワークが発表する銀行間固定利付国債の利回り曲線に示される5年満期中国国債の、再調整日（優先株式の払込期日から5年後毎の応当日（すなわち、6月27日））に先立つ直近の20取引日間（各応当日を含まない。）における算術平均利回り（小数点第二位まで求める。）とする。再調整日に先立つ直近の20取引日間のいずれの日にも中国債券情報ネットワークが5年満期中国国債の利回りを発表しなかった場合、再調整日における指標金利は、中国債券情報ネットワークにおいて入手可能な5年満期中国国債の、国内優先株の配当率再調整日に先立つ20取引日間における算術平均利回り（小数点第二位まで求める。）とする。

当初5年の当該株式の配当率は4.50%（税引前）で5年毎に再設定される。2024年6月26日付で国内優先株の当初5年の配当率が終了し、2024年6月27日から第2期5年の当該株式の配当率は、指標金利2.05%および固定スプレッド1.43%に基づき調整された3.48%（税引前）に設定された。国内優先株の配当率は、発行に先立つ直近の2会計年度における当行の加重平均株主資本利益率（注1）の年間平均を上回らないものとする。

（注1）株主資本の平均利益率は、「有価証券を公募する会社による情報開示の作成に関する規則第9号：株主資本利益率および一株当たり利益の計算と開示」（2010年改訂）に従い決定され、当行の普通株主に帰属する利益を基準に計算される。

**配当金分配  
条項：**

(1) 当行は、その自己資本が当局の規制要件を満たすことを条件に、法令に従い損失を回収し、法定準備金および一般準備金に対する割当を行った後に、分配可能な税引後利益（注2）がある場合には、国内優先株の株主に対し配当金を分配することができる。配当金の分配に関し、当行が発行する国内優先株は国外優先株と同順位であり、いずれの優先株主も普通株主に優先する。国内優先株の株主に対する配当金の支払いは当行の格付の影響を受けることはなく、かかる格付の変更に伴う調整は生じない。

（注2）中国の会計基準または国際財務報告基準に従い作成された当行の財務諸表に表示されている未分配利益のうち、いずれか少ない金額をいう。

(2) いかなる場合においても、当行は、株主総会において検討および承認された後、国内優先株の株主に対する配当金の支払いの一部または全部を取り消す権利を有し、かかる取消しは債務不履行とはみなされない。当行は、その裁量により、中止した配当金を、支払期限の到来した他の債務の返済に使用することができる。現行の国内優先株の配当の取消しは、普通株式の配当制限を除き、当行に対するその他の制限を構成しない。当行は、上記権利を行使する際には、国内優先株の株主の権利および利益を十分に考慮する。

**配当金の支払  
方法：**

優先株式の配当金は現金で支払われ、当行が発行した関連するシリーズの未償還国内優先株の額面価額の総額に基づき算出される。国内優先株の配当金は、年1回支払われるものとし、関連するシリーズの国内優先株の払込期日（すなわち、2019年6月27日）から発生するものとする。配当金支払日は、毎年、国内優先株の発行に係る払込期日の応当日（すなわち、6月27日）とする。かかる応当日が上海証券取引所の取引日でない場合、当該配当金支払日は翌取引日に延期され、かかる延期された期間についての配当金は発生しない。配当金支払日の前に、国内優先株の配当金を計算して支払う必要が生じた場合、配当金は、実日数による日割計算（計算上、1年は360日とする。）により算出される。配当金の計算は、小数点第二位まで求める。かかる配当を受領することにより国内優先株の株主に対して課される税は、関連法令に従い、当該優先株主が負担するものとする。

転換に関する  
取決め：

- (1) 強制転換トリガー事由
  - ( ) その他Tier 1 資本性証券トリガー事由（普通株式等Tier 1 資本比率が5.125%以下まで低下すること）が発生した場合、当行の普通株式等Tier 1 資本比率をトリガーポイントを上回る水準まで回復させるため、国内優先株の全部または一部はA株に転換される。
  - ( ) Tier 2 資本性証券トリガー事由が発生した場合、国内優先株の全部がA株に転換される。  
「Tier 2 資本性証券トリガー事由」とは、次のいずれかの事態のうち先に発生するものをいう。  
(1) NFRAにより、転換もしくは消却を行わないと当行が存続できないと判断された場合、または(2) 関連当局により、公的部門による資本注入もしくはこれに相当する支援がないと、当行が存続できないと判断された場合。
- (2) 強制転換価格  
国内優先株の当初の強制転換価格は、国内優先株発行に関する取締役会決議公告日に先立つ20取引日における当行A株の平均取引価格（すなわち、1株当たり3.62人民元）とする。  
直近の20取引日における当行A株の平均取引価格 = 当該20取引日における当行A株の取引価格の合計 ÷ 当該20取引日におけるA株の出来高合計  
国内優先株の発行後に、株式の無償交付、資本再編、時価を下回る価格での新株発行（普通株式に転換可能な当行の発行する金融商品（優先株式、転換社債等）の転換による株式資本の増加は除く。）またはA株に関するライツイシューを行った場合、かかる事由の発生順に強制転換価格の累積的調整が行われる。普通株主に対する現金配当の分配による強制転換価格の調整は行われない。強制転換価格は、以下に従い調整される。  
株式の無償交付または資本再編の場合： $P1 = P0 \times N \div (N + n)$   
時価を下回る価格でのA株の新規発行またはライツイシューによる場合： $P1 = P0 \times (N + k) \div (N + n)$ 、 $k = n \times A \div M$   
上記の計算式において、「P0」は、調整前直近の有効な強制転換価格、「N」は、かかる株式の無償交付、資本再編、新株発行またはA株に関するライツイシューが行われる前の普通株式総数、「n」は、株式の無償交付、資本再編、新株発行またはライツイシューによって新しく交付・発行されたA株の株式数、「A」は、かかる新株発行またはライツイシューにおいて新しく発行されるA株の発行価格、「M」は、A株の新株発行またはライツイシューの発表（すなわち、新株発行またはライツイシューに関する有効かつ取消不能な条件を含む発表）前日の取引日におけるA株の終値、「P1」は、当該調整直後の有効な強制転換価格を意味する。  
国内優先株の株主の権利および利益が、株式の買戻し、当行の合併または分割その他の事由による当行の株式クラス、株式数および/または株主持分の変更によって影響を受ける場合には、当行は、優先株主および普通株主の利益を十分に保護し、これらの均衡を保つために、公平、公正、衡平の原則に従い、実際の状況に応じて強制転換価格の調整を行う。強制転換価格の調整に関する内容および方法は、適用ある中国法令に従って策定される。
- (3) 強制転換の比率および株式数を決定する際の原則  
国内優先株の強制転換の際に転換される株式数を決定する計算式は、 $Q = V \div P$ とする。  
上記計算式において、「Q」は、国内優先株の株主が保有する国内優先株から転換されるA株の株式数、「V」は、強制転換の対象となる優先株式の額面価額の総額、「P」は、国内優先株の有効な強制転換価格を意味する。  
国内優先株の強制転換から生じる普通株式の端株は、関連法令に従い当行によって処理される。一部が転換される場合、国内優先株は比例配分ベースでA株に転換される。
- (4) 強制転換期間  
国内優先株の強制転換期間は、国内優先株の発行完了後の最初の取引日に開始し、全ての国内優先株が償還または転換された日に終了する。
- (5) 強制転換が行われた年における普通株式の配当金の帰属  
国内優先株の強制転換により新しく発行されるA株は既存のA株と同順位であり、配当金の権利に関する基準日現在において当行の株主名簿に記載されている全ての普通株主（国内優先株の強制転換によるA株の保有者を含む。）は、当期の配当期間に係る配当金を受領する権利を有し、かつ同一の権利および利益を有する。

**償還に関する  
取決め：**

- (1) 償還権者  
NFRAの承認を得ることを条件として、当行は国内優先株を償還することができる。国内優先株の株主は、当行に対して国内優先株の償還を請求する権利を有しない。
- (2) 償還の条件および期間  
国内優先株に償還日はない。NFRAの関連規則に従い、当行は、国内優先株の償還権を行使する予定はないため、投資家は、当行が国内優先株の償還権を行使するという期待をすべきではない。しかしながら、NFRAの承認を条件として、当行は、国内優先株の発行後5年が経過したのちに国内優先株の全部または一部を償還する権利を有する。国内優先株の償還期間は、国内優先株の発行日から5年後の応当日に開始し、全ての国内優先株が償還または転換された日に終了する。取締役会は、市場の状況等に従い償還期間中の償還を決定し、NFRAの承認に基づき償還に関する全ての事項に完全な権限を持って対処することを株主総会により授權（その権限はさらに委任することができる）されている。  
当行によるかかる償還権の行使は、以下の条件に服する。  
償還する国内優先株を代替するにふさわしい当該国内優先株と同等またはより質の高い資本性証券を当行が使用するか有していること。かつ、かかる代替は、当行が持続可能な収入創出能力を有している時にのみ行われること。  
かかる償還権行使後の当行の規制上の自己資本が、NFRAの定める規制上の必要自己資本要件を大きく上回る水準を維持していること。
- (3) 償還価格および償還価格決定の原則  
国内優先株の償還価格は、額面価額に宣言された配当金（ただし、当期の配当期間において未払いの配当金）を加えた額に等しい金額とする。

**議決権の  
復権：**

- (1) 議決権復権条項  
定款に従い、当行が、優先株式の発行後合計で3会計年度または2会計年度連続して、優先株式について合意された配当金を支払わなかった場合、優先株主は、合意された配当金を支払わない旨を定めた当該年度の利益配分計画を株主総会が承認した翌日から、株主総会に出席し、議決権を行使するための普通株主と同じ権利を有するものとする。  
優先株式の議決権の復権後、かかる優先株式の各保有者は、下記の想定転換価格に従って当該優先株式の想定された転換の結果として生じる議決権数を有するものとし、当該優先株式の保有者は、普通株主とともに株主総会において当該議決権を行使することができる。  
当初の想定転換価格は、「転換に関する取決め」に従い決定される当初の強制転換価格と同様に決定される。かかる想定された転換の結果として生じた議決権数（すなわち、当該各優先株式の保有者が権利を有する議決権数）は、 $Q = V \div E$ （普通株式1株未満は切り捨て。）の計算式に従い算出される。  
上記計算式において、「V」は、当該優先株主が保有する優先株式の額面総額、「E」は、有効な想定転換価格を意味する。  
優先株式の発行後に、株式の無償交付、資本再編、時価を下回る価格での新株発行（普通株式に転換可能な当行の発行する金融商品（優先株式、転換社債等）の転換による株式資本の増加は除く。）またはA株に関するライツイシューを行った場合、当行は、当該各事由を発生順に累積的に反映するために想定転換価格に対する調整を行う。具体的な調整方法は、「転換に関する取決め」に明記される強制転換価格に適用される調整方法に一致するものとする。
- (2) 復権した議決権の取消し  
優先株式の議決権復権後は、当該年度に関する優先株式の配当金を当行が全額支払う日まで、かかる議決権は行使可能とする。定款には、優先株式の議決権を復権することができるその他の事由を定めることができる。

**国内優先株（第4期）**

- 期間： 優先株式に満期日は設定されていない。
- 累積配当： なし。
- 残余利益分配への参加： なし。

**配当率決定  
原則：**

優先株式の配当率は、異なる金利差で調整される。配当率は指標金利と固定スプレッドの合計に等しく、配当率の調整期間を設けるものとする。配当率は、国内優先株発行後最初の5年間は固定、その後は5年に1回調整され、各調整期間中は変更されないものとする。固定スプレッドは、発行時の国内優先株に係る配当率と指標金利間のスプレッドに等しいものとし、国内優先株の有効期間中に変更されることはない。

優先株式発行時の指標金利は、中国債券情報ネットワーク（www.chinabond.com.cnまたは中国証券登記決済有限責任会社が認めるその他のウェブサイト。以下同様）が発表する銀行間固定利付国債の利回り曲線に示される5年満期中国国債の、優先株式の発行に係る払込期日（すなわち、2019年8月29日）に先立つ直近の20取引日間（払込期日を含まない。）における算術平均利回り（小数点第二位まで求める。）とする。配当率再調整日における指標金利は、中国債券情報ネットワークが発表する銀行間固定利付国債の利回り曲線に示される5年満期中国国債の、優先株式再調整日（優先株式の払込期日から5年後毎の応当日（すなわち、8月29日））に先立つ直近の20取引日間（各応当日を含まない。）における算術平均利回り（小数点第二位まで求める。）とする。再調整日に先立つ直近の20取引日間のいずれの日にも中国債券情報ネットワークが5年満期中国国債の利回りを発表しなかった場合、再調整日における指標金利は、中国債券情報ネットワークにおいて入手可能な5年満期中国国債の、優先株式の配当率再調整日に先立つ直近の20取引日間における算術平均利回り（小数点第二位まで求める。）とする。

当初5年の当該株式の配当率は4.35%（税引前）で5年毎に再設定される。2024年8月28日付で国内優先株の当初5年の配当率が終了し、2024年8月29日から第2期5年の当該株式の配当率は、指標金利1.86%および固定スプレッド1.41%に基づき調整された3.27%（税引前）に設定された。国内優先株の配当率は、発行に先立つ直近の2会計年度における当行の加重平均株主資本利益率（注1）の年間平均を上回らないものとする。

（注1）株主資本の平均利益率は、「有価証券を公募する会社による情報開示の作成に関する規則第9号：株主資本利益率および一株当たり利益の計算と開示」（2010年改訂）に従い決定され、当行の普通株主に帰属する利益を基準に計算される。

**配当金分配  
条項：**

(1) 当行は、その自己資本が当局の規制要件を満たすことを条件に、法令に従い損失を回収し、法定準備金および一般準備金に対する割当を行った後に、分配可能な税引後利益（注2）がある場合には、国内優先株の株主に対し配当金を分配することができる。配当金の分配に関し、当行が発行する国内優先株は国外優先株と同順位であり、いずれの優先株主も普通株主に優先する。国内優先株の株主に対する配当金の支払いは当行の格付の影響を受けることはなく、かかる格付の変更に伴う調整は生じない。

（注2）中国の会計基準または国際財務報告基準に従い作成された当行の財務諸表に表示されている未分配利益のうち、いずれか少ない金額をいう。

(2) いかなる場合においても、当行は、株主総会において検討および承認された後、国内優先株の株主に対する配当金の支払いの一部または全部を取り消す権利を有し、かかる取消しは債務不履行とはみなされない。当行は、その裁量により、中止した配当金を、支払期限の到来した他の債務の返済に使用することができる。現行の国内優先株の配当の取消しは、普通株式の配当制限を除き、当行に対するその他の制限を構成しない。当行は、上記権利を行使する際には、国内優先株の株主の権利および利益を十分に考慮する。

**配当金の支払  
方法：**

優先株式の配当金は現金で支払われ、当行が発行した関連するシリーズの未償還国内優先株の額面価額の総額に基づき算出される。国内優先株の配当金は、年1回支払われるものとし、関連するシリーズの国内優先株の発行に係る払込期日（すなわち、2019年8月29日）から発生するものとする。配当金支払日は、毎年、国内優先株の発行に係る払込期日の応当日（すなわち、2019年8月29日）とする。かかる応当日が上海証券取引所の取引日でない場合、当該配当金支払日は翌取引日に延期され、かかる延期された期間についての配当金は発生しない。配当金支払日の前に、国内優先株の配当金を計算して支払う必要が生じた場合、配当金は、該当期間の実日数による日割計算（計算上、1年は360日とする。）により算出される。配当金の計算は、小数点第二位まで求める。かかる配当を受領することにより国内優先株の株主に対して課される税は、関連法令に従い、当該優先株主が負担するものとする。

**転換に関する  
取決め：**

- (1) 強制転換トリガー事由
- ( ) その他Tier 1 資本性証券トリガー事由（普通株式等Tier 1 資本比率が5.125%以下まで低下すること）が発生した場合、当行の普通株式等Tier 1 資本比率をトリガーポイントを上回る水準まで回復させるため、国内優先株の全部または一部はA株に転換される。
- ( ) Tier 2 資本性証券トリガー事由が発生した場合、国内優先株の全部がA株に転換される。
- 「Tier 2 資本性証券トリガー事由」とは、次のいずれかの事態のうち先に発生するものをいう。
- (1) NFRAにより、転換もしくは消却を行わないと当行が存続できないと判断された場合、または(2) 関連当局により、公的部門による資本注入もしくはこれに相当する支援がないと、当行が存続できないと判断された場合。
- (2) 強制転換価格
- 国内優先株の当初の強制転換価格は、国内優先株発行に関する取締役会決議公告日に先立つ20取引日における当行A株の平均取引価格（すなわち、1株当たり3.62人民元）とする。
- 直近の20取引日における当行A株の平均取引価格 = 当該20取引日における当行A株の取引価格の合計 ÷ 当該20取引日におけるA株の出来高合計
- 国内優先株の発行後に、株式の無償交付、資本再編、時価を下回る価格での新株発行（普通株式に転換可能な当行の発行する金融商品（優先株式、転換社債等）の転換による株式資本の増加は除く。）またはA株に関するライツイシューを行った場合、かかる事由の発生順に強制転換価格の累積的調整が行われる。普通株主に対する現金配当の分配による強制転換価格の調整は行われない。強制転換価格は、以下に従い調整される。
- 株式の無償交付または資本再編の場合： $P1 = P0 \times N \div (N + n)$
- 時価を下回る価格でのA株の新規発行またはライツイシューによる場合： $P1 = P0 \times (N + k) \div (N + n)$ 、 $k = n \times A \div M$
- 上記の計算式において、「P0」は、調整前直近の有効な強制転換価格、「N」は、かかる株式の無償交付、資本再編、新株発行またはA株に関するライツイシューが行われる前の普通株式総数、「n」は、株式の無償交付、資本再編、新株発行またはライツイシューによって新しく交付・発行されたA株の株式数、「A」は、かかる新株発行またはライツイシューにおいて新しく発行されるA株の発行価格、「M」は、A株の新株発行またはライツイシューの発表（すなわち、新株発行またはライツイシューに関する有効かつ取消不能な条件を含む発表）前日の取引日におけるA株の終値、「P1」は、当該調整直後の有効な強制転換価格を意味する。
- 国内優先株の株主の権利および利益が、株式の買戻し、当行の合併または分割その他の事由による当行の株式クラス、株式数および/または株主持分の変更によって影響を受ける場合には、当行は、優先株主および普通株主の利益を十分に保護し、これらの均衡を保つために、公平、公正、衡平の原則に従い、実際の状況に応じて強制転換価格の調整を行う。強制転換価格の調整に関する内容および方法は、適用ある中国法令に従って策定される。
- (3) 強制転換の比率および株式数を決定する際の原則
- 国内優先株の強制転換の際に転換される株式数を決定する計算式は、 $Q = V \div P$ とする。
- 上記計算式において、「Q」は、国内優先株の株主が保有する国内優先株から転換されるA株の株式数、「V」は、強制転換の対象となる優先株式の額面価額の総額、「P」は、国内優先株の有効な強制転換価格を意味する。
- 国内優先株の強制転換から生じる普通株式の端株は、関連法令に従い当行によって処理される。一部が転換される場合、国内優先株は比例配分ベースでA株に転換される。
- (4) 強制転換期間
- 国内優先株の強制転換期間は、国内優先株の発行完了後の最初の取引日に開始し、全ての国内優先株が償還または転換された日に終了する。
- (5) 強制転換が行われた年における普通株式の配当金の帰属
- 国内優先株の強制転換により新しく発行される当行A株は既存のA株と同順位の権利および利益を享受し、配当金の権利に関する基準日現在において当行の株主名簿に記載されている全ての普通株主（国内優先株の強制転換によるA株の保有者を含む。）は、当期の配当期間に係る配当金を受領する権利を有し、かつ同一の権利および利益を有する。

**償還に関する  
取決め：**

- (1) 償還権者  
NFRAの承認を得ることを条件として、当行は国内優先株を償還することができる。国内優先株の株主は、当行に対して国内優先株の償還を請求する権利を有しない。
- (2) 償還の条件および期間  
国内優先株に償還日はない。NFRAの関連規則に従い、当行は、国内優先株の償還権を行使する予定はないため、投資家は、当行が国内優先株の償還権を行使するという期待をすべきではない。しかしながら、NFRAの承認を条件として、当行は、国内優先株の発行後5年が経過したのちに国内優先株の全部または一部を償還する権利を有する。国内優先株の償還期間は、国内優先株の発行日から5年後の応当日に開始し、全ての国内優先株が償還または転換された日に終了する。取締役会は、市場の状況等に従い償還期間中の償還を決定し、NFRAの承認に基づき償還に関する全ての事項に完全な権限を持って対処することを株主総会により授權（その権限はさらに委任することができる）されている。  
当行によるかかる償還権の行使は、以下の条件に服する。  
償還する国内優先株を代替するにふさわしい当該国内優先株と同等またはより質の高い資本性証券を当行が使用するが有していること。かつ、かかる代替は、当行が持続可能な収入創出能力を有している時のみ行われること。  
かかる償還権行使後の当行の規制上の自己資本が、NFRAの定める規制上の必要自己資本要件を大きく上回る水準を維持していること。
- (3) 償還価格および償還価格決定の原則  
国内優先株の償還価格は、額面価額に宣言された配当金（ただし、当期の配当期間において未払いの配当金）を加えた額に等しい金額とする。

**議決権の  
復権：**

- (1) 議決権復権条項  
定款に従い、当行が、優先株式の発行後合計で3会計年度または2会計年度連続して、優先株式について合意された配当金を支払わなかった場合、優先株主は、合意された配当金を支払わない旨を定めた当該年度の利益配分計画を株主総会が承認した翌日から、株主総会に出席し、議決権を行使するための普通株主と同じ権利を有するものとする。  
優先株式の議決権の復権後、かかる優先株式の各保有者は、下記の想定転換価格に従って当該優先株式の想定された転換の結果として生じる議決権数を有するものとし、当該優先株式の保有者は、普通株主とともに株主総会において当該議決権を行使することができる。  
当初の想定転換価格は、「転換に関する取決め」に従い決定される当初の強制転換価格と同様に決定される。かかる想定された転換の結果として生じた議決権数（すなわち、当該各優先株式の保有者が権利を有する議決権数）は、 $Q = V \div E$ （普通株式1株未満は切り捨て。）の計算式に従い算出される。  
上記計算式において、「V」は、当該優先株主が保有する優先株式の額面総額、「E」は、有効な想定転換価格を意味する。  
優先株式の発行後に、株式の無償交付、資本再編、時価を下回る価格での新株発行（普通株式に転換可能な当行の発行する金融商品（優先株式、転換社債等）の転換による株式資本の増加は除く。）またはA株に関するライツイシューを行った場合、当行は、当該各事由を発生順に累積的に反映するために想定転換価格に対する調整を行う。具体的な調整方法は、「転換に関する取決め」に明記される強制転換価格に適用される調整方法に一致するものとする。
- (2) 復権した議決権の取消し  
優先株式の議決権復権後は、当該年度に関する優先株式の配当金を当行が全額支払う日まで、かかる議決権は行使可能とする。定款には、優先株式の議決権を復権することができるその他の事由を定めることができる。

**国外優先株（第2期）**

**期間：**

1. 満期日  
国外優先株に満期日は設定されていない。当行は国外優先株を償還する義務を有さず、いかなる国外優先株主も、当行に対して国外優先株の買戻しを請求する権利はない。

2. 任意償還

当行は、NFRA承認の取得（ただし、国外優先株主または普通株主の同意は要しない）および償還前提条件の充足を条件とし、国外優先株主および財務代理人への30日以上の通知を行ったうえで、第1回リセット日および全ての優先株が償還または転換されるまではその後の配当金支払日に、国外優先株の全部または一部を償還することができる。償還される国外優先株1株当たりの償還価格は、その米ドル建額面価格に等しい金額に、直前の配当金支払日（同日を含む。）から償還予定日（同日を含まない。）までの期間に関して宣言されたものの未払いの配当金を加えた合計金額とする。

3. 強制転換

いずれかのトリガー事由が発生した場合、当行は、NFRAの同意を得たうえで（ただし、国外優先株主または普通株主の同意は要しない）、以下の全ての事項を行うものとする。

- (a) 転換日（同日を含む。）までに生じた未払いの関連する損失吸収額に関する配当を中止する。
- (b) 国外優先株の全部または一部を、以下に従い算出した株式数のH株式に、転換日をもって取消不能な形で強制転換する。H株数は、(i) 国外優先株主が保有する損失吸収額（1.00米ドル=7.0168人民元の固定為替レートで人民元に換算したもの）を、(ii) 有効な強制転換価格で除し、端株を切り捨てた（適用法規により許容される範囲で）数とし、転換の結果、1株に満たないH株は発行されず、これに代わる現金での支払いまたはその他の調整は行わない。

4. 強制転換価格

国外優先株の初回転換価格は、H株1株当たり3.31香港ドル（1香港ドル=0.88658人民元の固定為替レートを使用して人民元に換算した場合、H株1株当たり2.94人民元）であり、要項に記載される調整に従う。強制転換価格は、1香港ドル=0.88658人民元の固定為替レートを使用して人民元で表示される。

転換価格は、以下の場合には調整を行うものとする。

- (a) 当行が、無償交付または無償増資により、H株の所持人に対して全額払込済みのH株を発行する場合
- (b) (i) 当行が、H株（H株への転換権もしくは交換権またはH株の引受権もしくは購入権の行使により発行されたH株を除く。）を、当該新規発行（当該発行に関する有効かつ取消不能な条件を含むもの）が最初に公表された日の直前の取引日におけるH株の終値（香港証券取引所が公表するもの）を下回る価格で発行する場合、または(ii) 当行がライツイシューによりH株を発行する場合
- (c) 当行の国外優先株主の権利および利益が、株式の買入れ、当行の合併または分割その他の事由による当行の株式クラス、株式数および/または株主持分の変更によって影響を受ける場合

**配当金に係る  
権利：**

要項の規定に従い、各国外優先株の所持人は、非累積型配当金を受領する権利を有する（中止されない場合）。かかる配当金は、後払いで年に1回支払われる。

各配当金は、要項の規定に従い、配当金支払日に後払いで年に1回支払われる。要項の規定に従い、初回の配当金支払日は2021年3月4日とする。

**配当率：**

国外優先株は、その米ドル建額面価格に関し、関連する以下の配当率による配当金が生じる。

- (a) 発行日（同日を含む。）から第1回リセット日（同日を含まない。）までの期間については、年率3.6%
- (b) その後、第1回リセット日（同日を含む。）から、またそれ以降の各リセット日（同日を含む。）から、それぞれ次のリセット日（同日を含まない。）までの期間については、関連するリセット配当率

ただし、配当率は、いかなる場合も当行の加重平均株主資本利益率の年間平均（「有価証券を公募する会社による情報開示の作成に関する規則第9号：株主資本利益率および1株当たり利益の計算と開示」（2010年改訂）に従い決定される。）である12.15%を上回らないものとする。加重平均株主資本利益率の年間平均は随時変更されるが、発行日に先立つ直近2会計年度の当行の普通株主に帰属する利益を基準に計算される。

**配当金の分配  
条件：**

要項のその他の規定にもかかわらず、配当金支払日における配当金の支払いは、以下の全ての条件に服する。

- (a) 取締役会が、定款に従い当該配当金の支払いを宣言したこと
  - (b) 当行が、前会計年度の累積損失を回収し、法に基づく法定準備金および一般準備金の配分を行った後で、分配可能な税引き後利益（すなわち、中国会計基準または国際財務報告基準に従い作成された親会社の財務書類に記載されている当行の未分配利益のうち、いずれか少ない金額に基づく。）を有していること
  - (c) 当行の関連する自己資本比率が、関連規制当局の自己資本比率規制を満たしていること
- また、かかる場合においてはその都度、株主総会における決議可決を条件として、当行は要項に記載の方法により、配当金支払日に支払予定の配当金の（全部または一部の）中止を選択することができる。当行は、その裁量により、かかる配当金の中止から生じた資金を、支払期限の到来した他の負債の返済に使用することができる。要項に定められている規定を除き、国外優先株主は、かかる株主総会に出席し、株主総会を招集し、または株主総会において議決権を行使することはできない。

要項に基づく配当金額の（全部または一部の）支払中止は、いかなる意味においても当行の債務不履行を構成するものではない。配当金の支払いは非累積的である。当行がかかる株主総会における決議および要項に従い配当金（全部または一部）を中止した場合、国外優先株主に対する当該時点の配当期間に係る配当金の未分配金額は、翌配当期間に累積されない。

**配当金中止後の  
制限：**

当行が、配当金支払日に支払予定の配当金の（全部または一部の）中止を選択する場合（ただし、当該配当金が、トリガー事由の発生により要項に従い中止された場合を除く。）、国外優先株のかかる配当金の（全部または一部の）中止を行うためには、株主総会での決議の可決を要する。当行は、国外優先株の配当金の（全部または一部の）中止は、パリティ債務配当中止決議となることを約し、また株主総会に対して、パリティ債務配当中止決議ではない国外優先株の配当金中止を求める決議を提案しないことを約する。

株主総会においてパリティ債務配当中止決議が承認された日の翌日から、(i) 次の配当金支払日に支払予定の配当金について、国外優先株主に対する全額の支払い、または(ii) 残存する国外優先株全ての償還または買入消却または転換の、いずれか早く行われる時点までは、当行は、普通株式または国外優先株に劣後するもしくは劣後する旨明示されているその他のクラスの株式もしくは義務について、分配金もしくは配当金またはその他現金で支払いは一切行わず、また当該支払いが行われないようにする。国外優先株およびパリティ債務に係る配当金支払いの（全部または一部の）中止は、要項に定める範囲における配当金支払いの制限を構成するのみであり、当行に対するいかなるその他の制限を構成するものではない。

**制限付議決権：**

定款に基づき、国外優先株主は、要項に定める場合を除き、当行の株主総会を招集する権利、株主総会に出席する権利または株主総会で議決権を行使する権利を有しない。

定款および要項に記載された一定の状況においてのみ、国外優先株主は株主総会に出席して特別決議事項（要項に定義される。）についてのみ議決権を行使することができる。なお、国外優先株主は、国外優先株1株につき1個の議決権を有し、その他の優先株主とともに投票を行い、普通株主とは異なる別個のクラスとして投票を行う。当行が保有する国外優先株に議決権はない。

**(2) 【行使価額修正条項付新株予約権付社債券等の行使状況等】**

該当事項なし。

**(3) 【発行済株式総数及び資本金の推移】**

A株

| 年月日                       | 発行済株式総数（株）    |                 | 資本金（人民元）      |                 | 摘要  |
|---------------------------|---------------|-----------------|---------------|-----------------|-----|
|                           | 増減数           | 残高              | 増減額           | 残高              |     |
| 2015年1月1日～<br>2015年12月31日 | 5,656,643,241 | 210,765,514,846 | 5,656,643,241 | 210,765,514,846 | (1) |
| 2019年12月31日               | -             | 210,765,514,846 | -             | 210,765,514,846 |     |

|             |   |                 |   |                 |  |
|-------------|---|-----------------|---|-----------------|--|
| 2020年12月31日 | - | 210,765,514,846 | - | 210,765,514,846 |  |
| 2021年12月31日 | - | 210,765,514,846 | - | 210,765,514,846 |  |
| 2022年12月31日 | - | 210,765,514,846 | - | 210,765,514,846 |  |
| 2023年12月31日 | - | 210,765,514,846 | - | 210,765,514,846 |  |

注：

- (1) 転換社債からの累積転換株式である。

H株

| 年月日                   | 発行済株式総数(株)    |                | 資本金(人民幣)      |                | 摘要  |
|-----------------------|---------------|----------------|---------------|----------------|-----|
|                       | 増減数           | 残高             | 増減額           | 残高             |     |
| 2010年1月1日～2010年12月31日 | 7,602,025,126 | 83,622,276,395 | 7,602,025,126 | 83,622,276,395 | (1) |
| 2019年12月31日           | -             | 83,622,276,395 | -             | 83,622,276,395 |     |
| 2020年12月31日           | -             | 83,622,276,395 | -             | 83,622,276,395 |     |
| 2021年12月31日           | -             | 83,622,276,395 | -             | 83,622,276,395 |     |
| 2022年12月31日           | -             | 83,622,276,395 | -             | 83,622,276,395 |     |
| 2023年12月31日           | -             | 83,622,276,395 | -             | 83,622,276,395 |     |

注：

- (1) 発行済H株式の保有者が、その保有する発行済H株式10株につき株主割当H株式1株の割合で引き受けることができる株主割当発行に基づき発行された。

国内優先株(第1期)

| 年月日         | 発行済株式総数(株)    |    | 資本金(人民幣)         |    | 摘要 |
|-------------|---------------|----|------------------|----|----|
|             | 増減数           | 残高 | 増減額              | 残高 |    |
| 2020年11月23日 | (320,000,000) | 0  | (32,000,000,000) | 0  | 償還 |
| 2020年12月31日 | -             | 0  | -                | 0  |    |

国内優先株(第2期)

| 年月日         | 発行済株式総数(株)    |             | 資本金(人民幣)         |                | 摘要 |
|-------------|---------------|-------------|------------------|----------------|----|
|             | 増減数           | 残高          | 増減額              | 残高             |    |
| 2020年12月31日 |               | 280,000,000 |                  | 28,000,000,000 |    |
| 2021年3月15日  | (280,000,000) | 0           | (28,000,000,000) | 0              | 償還 |
| 2021年12月31日 | -             | 0           | -                | 0              |    |

国内優先株(第3期)

| 年月日 | 発行済株式総数(株) |    | 資本金(人民幣) |    | 摘要 |
|-----|------------|----|----------|----|----|
|     | 増減数        | 残高 | 増減額      | 残高 |    |

|             |             |             |                |                |      |
|-------------|-------------|-------------|----------------|----------------|------|
| 2019年6月24日  | 730,000,000 | 730,000,000 | 73,000,000,000 | 73,000,000,000 | 新規発行 |
| 2019年12月31日 | -           | 730,000,000 | -              | 73,000,000,000 |      |
| 2020年12月31日 | -           | 730,000,000 | -              | 73,000,000,000 |      |
| 2021年12月31日 | -           | 730,000,000 | -              | 73,000,000,000 |      |
| 2022年12月31日 | -           | 730,000,000 | -              | 73,000,000,000 |      |
| 2023年12月31日 | -           | 730,000,000 | -              | 73,000,000,000 |      |
| 2024年12月31日 | -           | 730,000,000 | -              | 73,000,000,000 |      |

国内優先株（第4期）

| 年月日         | 発行済株式総数（株）  |             | 資本金（人民币）       |                | 摘要   |
|-------------|-------------|-------------|----------------|----------------|------|
|             | 増減数         | 残高          | 増減額            | 残高             |      |
| 2019年8月26日  | 270,000,000 | 270,000,000 | 27,000,000,000 | 27,000,000,000 | 新規発行 |
| 2019年12月31日 | -           | 270,000,000 | -              | 27,000,000,000 |      |
| 2020年12月31日 | -           | 270,000,000 | -              | 27,000,000,000 |      |
| 2021年12月31日 | -           | 270,000,000 | -              | 27,000,000,000 |      |
| 2022年12月31日 | -           | 270,000,000 | -              | 27,000,000,000 |      |
| 2023年12月31日 | -           | 270,000,000 | -              | 27,000,000,000 |      |
| 2024年12月31日 | -           | 270,000,000 | -              | 27,000,000,000 |      |

国外優先株（第2期）

| 年月日         | 発行済株式総数（株）  |             | 資本金（人民币）       |                | 摘要   |
|-------------|-------------|-------------|----------------|----------------|------|
|             | 増減数         | 残高          | 増減額            | 残高             |      |
| 2020年3月4日   | 197,865,300 | 197,865,300 | 19,786,530,000 | 19,786,530,000 | 新規発行 |
| 2020年12月31日 | -           | 197,865,300 | -              | 19,786,530,000 |      |
| 2021年12月31日 | -           | 197,865,300 | -              | 19,786,530,000 |      |
| 2022年12月31日 | -           | 197,865,300 | -              | 19,786,530,000 |      |
| 2023年12月31日 | -           | 197,865,300 | -              | 19,786,530,000 |      |
| 2024年12月31日 | -           | 197,865,300 | -              | 19,786,530,000 |      |
| 2025年3月4日   | 197,865,300 | -           | 19,786,530,000 | -              | 償還   |

(4) 【所有者別状況】

2024年12月31日現在、普通株式の株主は572,454名であった。うち、A株の株主は408,542名、H株の株主は163,912名であった。

2024年12月31日現在、優先株の株主は104名であった。うち、国内優先株の株主は103名、国外優先株の株主は1名であった。

(5) 【大株主の状況】

証券および先物条例第336条に基づき当行が維持する株主名簿には、2024年12月31日現在、以下の表に記載される株主が当行に持分を有する実質株主（証券および先物条例に定義される。）として記されている。

| 株主名称                          | 住所  | 資格<br>(持分の種類)  | 所有株式数 /<br>原株数<br>(単位:株) | 株式<br>種類 | 発行済A株<br>総数に対する<br>割合 | 発行済H株<br>総数に対する<br>割合 | 発行済普通<br>株式総数に<br>対する割合 |
|-------------------------------|---|----------------|--------------------------|----------|-----------------------|-----------------------|-------------------------|
| 匯金公司                          | 中国北京市東城区<br>東直門外斜街9号<br>3号楼                                   | 実質所有者          | 188,791,906,533          | A        | 89.57%                | -                     | 64.13%                  |
|                               |   | 支配企業に<br>対する持分 | 1,810,024,500            | A        | 0.86%                 | -                     | 0.61%                   |
|                               |   | 合計             | 190,601,931,033          | A        | 90.43%                | -                     | 64.74%                  |
| ブラックロッ<br>ク・インク               | アメリカ合衆国<br>19808デラウェア州<br>ウェルミントン市<br>リトル・フォール<br>ズ・ドライブ251   | 支配企業に<br>対する持分 | 4,977,445,720            | H        | -                     | 5.95%                 | 1.69%                   |
|                               |   |                | 42,582,000(S)            | H        | -                     | 0.05%                 | 0.01%                   |
| 中国中信金融資産<br>管理股分有限公司          | 中国北京市西城区金<br>融大街8号  | 実質所有者          | 10,495,701,000           | H        | -                     | 12.55%                | 3.57%                   |
|                               |   | 支配企業に<br>対する持分 | 10,000,000               | H        | -                     | 0.01%                 | 0.003%                  |
|                               |   | 合計             | 10,505,701,000           | H        | -                     | 12.56%                | 3.57%                   |
| 中信証券股分有限<br>公司                | 中国広東省深圳市<br>福田区中心三路8<br>号エクセレンス・<br>タイムズ・プラザ<br>11ノースタワー      | 実質所有者          | 28,789,000               | H        | -                     | 0.034%                | 0.0098%                 |
|                               |   | 支配企業に<br>対する持分 | 665,156,352              | H        | -                     | 0.80%                 | 0.23%                   |
|                               |   |                | 369,000(S)               | H        | -                     | 0.00044%              | 0.00013%                |
|                               |   | 受託者            | 6,050,387,000            | H        | -                     | 7.24%                 | 2.06%                   |
|                               |   | 合計             | 6,744,332,352            | H        | -                     | 8.07%                 | 2.29%                   |
|                               |   |                | 369,000(S)               | H        | -                     | 0.00044%              | 0.00013%                |
| 中信証券資産管理<br>股分有限公司            | 中国北京市豊台区<br>金麗南路3番ビル<br>ディング2、1-16<br>階、ユニット01、6<br>階、1-288号室 | 受託者            | 5,890,062,000            | H        | -                     | 7.04%                 | 2.00%                   |
| 中信証券資産管理<br>- 第3号単一資産<br>管理計画 | 中国北京市豊台区<br>金麗南路3番ビル<br>ディング2、1-16<br>階、ユニット01、6<br>階、1-288号室 | その他            | 5,909,466,000            | H        | -                     | 7.07%                 | 2.01%                   |

注:

- (1) ブラックロック・インクは、ブラックロック・フィナンシャル・マネジメント・インクおよびその傘下にある他の法人を通じて、当行のH株式4,977,445,720株をロング・ポジション、42,582,000株をショート・ポジションで保有している。なお、H株式4,977,445,720株のロング・ポジションのうち、H株11,694,000株はデリバティブ取引によるものである。H株式42,582,000株のショート・ポジションのうち、H株式40,501,000株はデリバティブ取引によるものである。
- (2) 中国中信金融資産管理股分有限公司は、実質所有者として当行のH株式10,495,701,000株をロング・ポジションで、支配企業である中国中信金融資産管理国際控有限公司を通じてH株式10,000,000株をロング・ポジションで保有している。
- (3) 中信証券股分有限公司は、中信証券資産管理股分有限公司および中信証券国際股分有限公司を含むがこれらに限られない支配企業を通じて、当行のH株式6,744,332,352株をロング・ポジション、当行のH株式369,000株をショート・ポジションで保有している。なお、H株式6,744,332,352株のロング・ポジションのうち、H株665,305,379株はデリバティブ取引によるものである。H株式369,000株のショート・ポジションの全てはデリバティブ取引によるものである。
- (4) 中信証券資産管理股分有限公司は、中信証券股分有限公司の完全所有子会社である。中信証券資産管理股分有限公司は、中信証券資産管理 - 第3号単一資産管理プランを含む同社が管理する全ての資産管理プランを通じて、当行のH株式5,890,062,000株をロング・ポジションとして保有している。
- (5) 中信証券資産管理股分有限公司は中信証券資産管理 - 第3号単一資産管理計画の運用会社である。中国中信金融資産管理股分有限公司は中信証券資産管理 - 第3号単一資産管理プランの単独委託者および受益者である。
- (6) 「(S)」は、ショート・ポジションを表す。
- (7) 別段の記載のない限り、上記の持分はすべてロング・ポジションである。上記に開示されたものを除き、2025年12月31日現在、SFO第336条に基づき当行が維持する登録簿には、その他の持分(デリバティブ持分を含む。)またはショート・ポジションは記録されていない。
- (8) SFO第336条に基づき当行が管理する名簿には、関連株主またはその他の者が自己申告した情報が記載されており、当行は関連条約により独自の調査を行うことは要求されていない。
- (9) 匯金会社の住所は2025年6月3日付で変更された。

上記は、2024年12月31日現在当行が公に入手することのできた情報に基づいている。  
2024年12月31日現在、当行の上位10名の優先株保有者の状況は以下のとおりである。

|   | 株主名称  | 住所   | 期末保有数<br>(単位:株) | 持株比率   | 担保権が設定されたまたは凍結された株式数 | 優先株株主の性質 | 優先株の株式種類 |
|---|---|--|-----------------|--------|----------------------|----------|----------|
| 1 | バンク・オブ・ニューヨーク・メロン・コーポレーション                  | アメリカ合衆国<br>19801<br>デラウェア州<br>ウィルミントン市<br>オレンジ・ストリート1209<br>コーポレート・トラスト・センター | 197,865,300     | 16.52% | 不明                   | 国外法人     | 国外優先株    |
| 2 | 中誠信託有限責任公司 - 中誠信託 - 宝富2号一括資金信託計画            | -  | 73,383,300      | 6.13%  | 無                    | その他      | 国内優先株    |
| 3 | 中国人寿保險股份有限公司 - 伝統 - 普通保險商品 - 005L - CT001上海 | -  | 70,000,000      | 5.84%  | 無                    | その他      | 国内優先株    |
| 4 | 華宝信託有限責任公司 - 華宝信託多戰略優盈1号証券投資一括資金信託計画        | -  | 59,080,000      | 4.93%  | 無                    | その他      | 国内優先株    |
| 5 | 江蘇省國際信託有限責任公司 - JSITC - 多戰略優選2号一括資金信託計画     | -  | 56,000,000      | 4.67%  | 無                    | その他      | 国内優先株    |

|   |  |                   |            |       |   |      |       |
|---|--|-------------------|------------|-------|---|------|-------|
| 6 | 華宝信託有限責任公司 - 華宝信託 - 多戦略投資優<br>盈10号証券投資一括資金<br>信託計画 | -                 | 42,460,000 | 3.54% | 無 | その他  | 国内優先株 |
| 7 | 中誠信託有限責任公司 - 中誠信託 - 宝富22号一括<br>資金信託計画              | -                 | 34,358,700 | 2.87% | 無 | その他  | 国内優先株 |
| 8 | 建信信託有限責任公司 - 建信信託 - 安金戦略1号<br>一括資金信託計画             | 北京市西城区金<br>融大街3号  | 33,000,000 | 2.75% | 無 | 国有法人 | 国内優先株 |
| 9 | 中国平安人寿保險股份有<br>限公司 - ユニバーサル -<br>個人ユニバーサル保險        | -                 | 30,000,000 | 2.50% | 無 | その他  | 国内優先株 |
| 9 | 上海煙草集團有限責任公<br>司                                   | 上海市楊浦區長<br>陽路717号 | 30,000,000 | 2.50% | 無 | 国有法人 | 国内優先株 |

注：

- (1) バンク・オブ・ニューヨーク・メロン・コーポレーションは、2024年12月31日時点でユーロクリアおよびクリアストリームに口座を保有するすべての国外優先株主の証券保管機関を務め、国外優先株式の100%に相当する197,865,300株の国外優先株式を保有していた。
- (2) 中誠信託有限責任公司 - 中誠信託 - 宝富2号一括資金信託計画および中誠信託有限責任公司 - 中誠信託 - 宝富22号一括資金信託計画はともに、中誠信託有限責任公司が運用している。華宝信託有限責任公司 - 華宝信託多戦略優盈1号証券投資一括資金信託計画および華宝信託有限責任公司 - 華宝信託 - 多戦略投資優盈10号証券投資一括資金信託計画はともに、華宝信託有限責任公司が運用している。
- (3) 上記に記載した内容を除き、当行は、上記の優先株主間、または上記の優先株主と当行の上位10名の普通株主との間に、関係も関連活動もないと認識している。

## 2【配当政策】

### 普通株式配当政策

当行定款により、当行取締役の3分の2により承認された配当分配案は、承認のために株主総会に提案することができる。当行の議決権付株式総数の10%以上を保有する株主は、配当分配案を検討するための臨時株主総会の招集を取締役に要請することができる。当行定款の規定の他に、中国会社法第102条に基づき、単独でまたは他者と共同で当行株式の1%以上を保有する株主は、株主総会の開催日の10日前までに、かかる株主総会で審議されるべき議案を提出することができる。当行は、現金配当による利益分配方法を優先的に採用する。当行は、株主総会の承認を得てから2ヶ月以内に配当金の支払を完了する必要がある。株式をもって配当を行う場合、かかる分配について株主総会において決議が可決され、かつ、國務院の銀行規制当局による承認を受けてから2ヶ月以内に完了しなければならない。当行H株の保有者は、持分比率に応じて配当を受ける権利を有する。

当行の取締役会が配当の支払および配当金額の提案を決定するか否かは、以下の要因に左右される。

- ・ 当行の経営成績およびキャッシュ・フロー
- ・ 当行の財政状態
- ・ 関連規則の法定自己資本比率に対する要件
- ・ 当行の全株主の利益
- ・ 全般的なビジネス環境

- ・ 当行の事業見通し
- ・ 当行が支払う配当金に関する法律または監督当局による制限
- ・ 当行取締役会が関連すると考えるその他の要因

当行は、税引後利益を以下の順位で分配する。

1. 前年度の累積損失の補填
2. 法律により求められる税引後利益の10%の法定準備金の積立て
3. 一般準備金の積立て
4. 優先株株主に対する配当支払
5. 任意準備金の積立て
6. 普通株株主に対する配当支払

当行の法定準備金の累計額が当行の登録資本金の50%に達した場合、当行はさらに法定準備金を積み立てる必要はない。法定準備金の積立て後の任意準備金の積立ては、株主総会の承認決議を条件とする。当行は、当行の損失の補填ならびに法定準備金および一般準備金の積立てをする前に株主に配当してはならないものとする。

当行が保有する当行株式については、利益の分配はされないものとする。

当行は、損失の補填ならびに法定準備金の積立てをする前に、配当、配当以外の形態の利益分配のいずれもしてはならないものとする。

当行が配当支払日に株主に配当を支払うことができなかった場合以外、当行の配当に利息は生じない。

取締役会は、10株当たり1.216人民元（税引前）の2024年度普通株式最終配当金を支払うことを提案した。2025年4月16日付の株主総会において当該配当案は承認され、2024年度の当行普通株式最終配当金は人民元建てで宣言され、人民元または相当額の香港ドルにて支払われた。香港ドルでの実際の分配額は、当行の株主総会開催日（当日を含む。）の1週間前に中国人民銀行が発表した香港ドルと人民元の平均為替レートに基づいて計算される。当該利益分配において、資本準備金の資本組入れは提案されていない。

2024年12月20日開催の当行の2024年年度第3回臨時株主総会において、10株当たり1.208人民元（税引前）の2024年度普通株式中間配当が承認された。関連規則に従いA株式およびH株式の配当は2025年1月および2月に株主に分配された。分配計画は完了し、実際に分配された普通株式の配当額は約35.562十億人民元（税引前）であった。

2024年6月30日に開催された当行の2023年度年次株主総会において、10株当たり2.364人民元（税引前）の2023年度普通株式最終配当が承認された。A株、H株の配当金は、関連規則に従い2024年7月と8月に株主に支払われた。かかる分配計画はすでに実施完了し、実際に分配された普通株式の配当額は約69.593十億人民元（税引前）であった。かかる履歴分配案に関して資本準備金の資本金への組入れは提案されなかった。

#### 優先株配当政策

当行の優先株の株主は、所定の配当率に従い、普通株式の株主に優先して配当を受ける。当行は、現金で優先株の株主に配当金を支払うものとし、優先株の配当金を全額支払うまでは、普通株式の配当をしてはならない。

当行の優先株の配当は毎年行われる。優先株の株主は、所定の配当率により配当金を取得した後は、普通株式の株主と共に余剰利益の分配を受けることはできない。

当行の優先株の配当は、非累積配当金支払方法を採用する。すなわち、いずれかの配当期間において優先株の配当が全額支払われなかった場合、当該配当金の差額は、翌配当年度に繰り越されない。当行は、優先株の配当を取り消す権利を有し、これは違約事由を構成しない。当行は、支払を取り消した配当金の資金を、その裁量において支払期限の到来した他の債務の返済に用いることができる。

配当金の支払は、当行の格付に関係せず、また格付の変更に伴い調整されない。

当行は、国内優先株および国外優先株の配当を、定款、優先株発行条件および配当実施についての取締役会決議を厳守して実施した。

2023年度第5回取締役会において、当行の国外優先株（第2期）の配当実施計画が承認された。当行は、国外優先株（第2期）について2024年3月4日に配当を実施した。当行の国外優先株（第2期）発行要綱に従い、当該優先株の配当は米ドル建てで総額約101.5百万米ドル（税引後）が支払われ、年間配当率は3.60%（税引後）であった。配当実施計画はすでに実施完了している。

2024年度第4回取締役会において、当行の国内優先株（第3期および第4期）および国外優先株（第2期）の配当実施計画が承認された。当行は、国内優先株（第3期）について総額3.285十億人民元（税引前）、年間配当率4.50%（税引前）の配当を2024年6月27日に、国内優先株（第4期）について総額1.1745十億人民元（税引前）、年間配当率4.35%（税引前）の配当を2024年8月29日に実施した。当行は国外優先株（第2期）について2025年3月4日に配当を実施した。当行の国外優先株（第2期）の発行条件に従い、当該優先株の配当は、米ドル建てで総額101.5百万米ドル（税引後）が支払われ、年間配当率は3.60%（税引後）であった。配当実施計画はすでに実施完了している。

### 3【コーポレート・ガバナンスの状況等】

#### (1)【コーポレート・ガバナンスの概要】

当行は、優れたコーポレート・ガバナンスを重要な目的としている。当行は、中国の特色ある近代的な金融企業システムを常に向上し、党の指導力とコーポレート・ガバナンスの改善努力を統合してきた。資本市場や関係業界の規則や規制に則り、従前より継続して主に株主総会、取締役会、監査役会、上級経営陣より構成されるコーポレート・ガバナンスの取組みの改善に努めてきた。業務分掌の明確化により、コーポレート・ガバナンスの取組みは円滑に運用されている。取締役会および監査役会の全ての専門委員会がその職務を遂行し、有効に機能していることから、当行の近代的なコーポレート・ガバナンスの能力を強化している。

第一に、コーポレート・ガバナンス体制およびメカニズムの継続的な改善。当行は、規制当局の要求事項を継続的にフォローアップし、その完全実施に努めるとともに、コーポレート・ガバナンス体制の構築を加速し、定款、株主総会の手続規則、取締役会および各専門委員会の手続規則ならびに情報開示および投資家対応に関するコーポレート・ガバナンス体制などを見直し、体系的に検討した。報告対象期間中、当行は株主総会から取締役会に付与される権限に関する規程 (*Scheme on the Authorisation to the Board of Directors Granted by the Shareholders' Meeting*) および取締役会から総裁に付与される権限に関する規程 (*Scheme on the Authorisation to the President Granted by the Board of Directors*) を改定し、取締役会の権限付与に関する管理措置 (*Administrative Measures for the Authorisation by the Board of Directors*) を策定した。これらの文書は、株主総会、取締役会および上級経営陣の責任をさらに明確にし、これらの統治機関の有効な機能とそれぞれの役割および責任の履行に必要な制度的枠組みを確立するものだ。

第二に、コーポレート・ガバナンスの運営メカニズムの最適化。当行は、取締役会および専門委員会の運営効率の継続的な改善、情報開示に関するコンプライアンス義務の履行および投資家関係管理の実務の最適化に取り組んだ。報告期間中、当行は取締役会および専門委員会の構成を継続的に改善し、取締役会および上級経営陣とのコミュニケーションの質と効率を向上させ、取締役の職務遂行に対する支援と保護を、よく調整された形で強化した。また、業界最高水準の財務報告を継続的に作成し、市場の懸念に積極的に対応して情報を開示し、情報開示に関するコンプライアンスの原則を遵守した。さらに、資本市場とのコミュニケーションの質と効率を向上させ、投資価値を効果的に伝達し、少数株主の権利および利益を保護した。

第三に、取締役会の多様性の促進。当行は、取締役会の多様性を重視している。取締役会による科学的、専門的かつ効率的な意思決定を確保するため、取締役会の多様性の促進に取り組んでいる。報告対象期間中、当行は中国銀行股份有限公司の取締役会多様性方針 (*Bank of China Limited Board Diversity Policy*) を見直し、取締役の性別、年齢、文化的・教育背景、地理的所在地、専門的な経験、技能および知識ならびに規制要件を含む多様性に関する様々な目標および要件を、取締役の選任の全過程において十分に考慮した。当行の取締役会の取締役は、業界における豊富な経験を有している。報告対象期間中、新たに任命された取締役の加入により、経済、金融、財務会計およびリスク管理に関する専門知識が取締役会にさらに寄与した。現在、取締役会は、性別多様性を含む全ての面で多様性に関するコミットメントを適切に履行している。

2024年、当行のコーポレート・ガバナンスの実績は、資本市場および一般から引き続き評価され、中国公開会社協会から「Best Practice Case for Board of Directors of Public Companies」を受賞した。

#### コーポレート・ガバナンスの枠組み

2024年12月31日現在の当行のコーポレート・ガバナンスの枠組みは以下のとおりである。

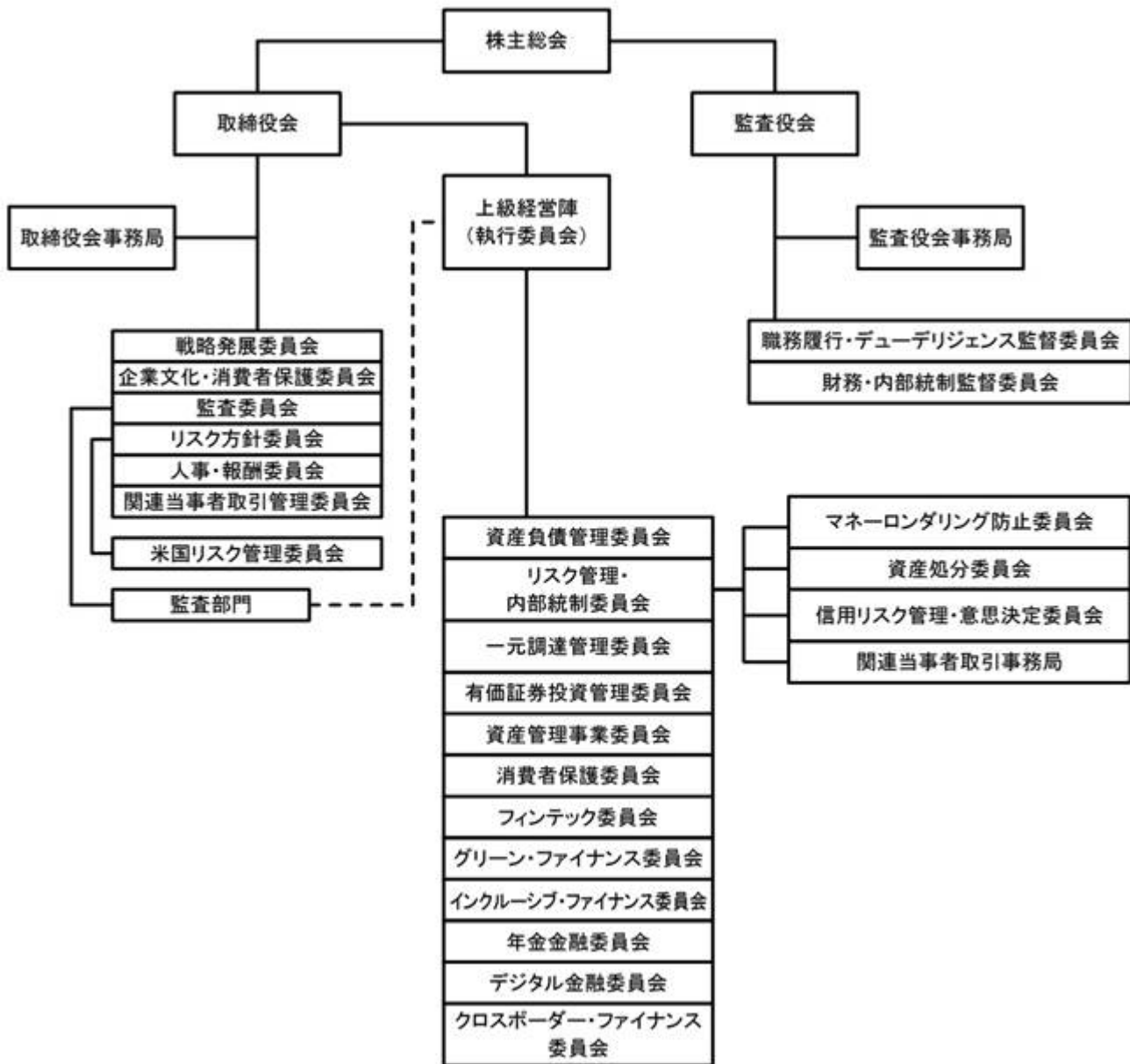

## コーポレート・ガバナンス・コンプライアンス

当期間中、当行のコーポレート・ガバナンスの業績実績は、法律、行政規則およびCSRCの上場企業のガバナンスに関する要件に完全に準拠していた。

当期間中、当行は、香港証券取引所の上場規則付録C1に定めるコーポレート・ガバナンス・コード（以下「企業統治守則」という。）を厳格に遵守し、企業統治守則の全ての規定を遵守し、企業統治守則で推奨されているベストプラクティスの大半を実質的に遵守している。

## 取締役会

### 取締役会の職責および権限

取締役会は、株主総会に対して責任を負う当行の意思決定機関である。取締役会は、定款に基づき以下の職責および権限を行使する。

- ・株主総会の招集、株主総会への報告および株主総会決議の実施
- ・当行の発展戦略の策定およびその実施の監督

- ・ 当行の年度財務予算および最終財務会計の策定
- ・ 当行の利益分配案、損失回収案およびリスク資産配分の策定
- ・ 当行の登録資本金の増減案、その他有価証券の発行および上場案、当行債券の発行案の策定
- ・ 当行の大型買収、当行株式の取得ならびに当行の合併、分割、解散または企業形態の変更に関する計画の策定
- ・ 当行の对外投资、資産の取得、資産の処分および償却、資産の抵当権設定、関連当事者取引、対外寄付およびデータ・ガバナンスなどの法律および方針、規則条項ならびに定款および承認計画に従った審査および承認
- ・ 当行の基本的な経営方針、内部管理体制ならびに重要な支店および子会社の設立の検討および承認
- ・ 当行の上級経営陣の任命および解任
- ・ 取締役会の専門委員会の委員長および委員の調査および任命
- ・ 当行のコーポレート・ガバナンス方針の検討および承認
- ・ 当行の法務およびコンプライアンス方針ならびに関連する基本管理規則の検討および承認
- ・ 当行の定款変更案の策定、株主総会および取締役会会議の手續規則の策定、取締役会の専門委員会の業務規則の検討および承認
- ・ 当行の上級経営陣の人事、報酬戦略および報酬方針の決定、上級経営陣の業績評価の実施、上級経営陣の重要なインセンティブおよび制約事項の決定
- ・ 当行の情報開示方針の検討および承認
- ・ 当行の情報開示の取り組みの主導ならびに当行の会計および財務報告の信憑性、正確性、完全性および適時性について最終的な責任負担
- ・ 当行の財務報告に関する定期的な法定監査のための会計事務所の選任または解任を株主総会に提案すること
- ・ 当行の総裁およびその他の上級経営陣から業務報告を聴取し、経営責任を果たすよう監督すること
- ・ 当行に対する規制当局の意見および当行による是正の進捗状況に関する報告の聴取
- ・ 外部監査人からの定期的および非定期的な報告の聴取
- ・ 当行の年次報告書の検討および承認
- ・ 当行の資本計画の策定および資本管理の最終的な責任負担
- ・ 当行のリスク許容度、リスク管理および内部統制に関する方針の策定、ならびに包括的なリスク管理の最終的な責任負担
- ・ 当行のコーポレート・ガバナンスの定期的な評価および改善
- ・ 金融消費者およびその他のステークホルダーの正当な権利の保護
- ・ 当行と株主（特に実質株主）との間の利益相反を特定し、検討し、管理するためのメカニズムの確立
- ・ 株主業務の管理責任負担
- ・ その他法令および定款に規定され、株主総会で承認された機能

取締役会は、適用される法律法規、関連規制要件および上場規則に基づき、当行の定款、その他コーポレート・ガバナンス方針および制度について継続的に検討および更新し、当該各方針および制度の遵守を確保する。

当行は取締役会が独立した意見や論評を入手できるよう、関連する仕組みを確立した。定款に従い、取締役会専門委員会は、職務遂行の過程において第三者による専門意見を取得することができる。また、社外取締役も、定款に定められた特別な職責と権限を行使し、当行の負担の下で法律事務所や会計事務所などの外部監査法人やコンサルタントに支援を求めることができる。検討の結果、このような仕組みは同年中に効果的に実施され、関連する専門機関の専門的な意見が、取締役会専門委員会および社外取締役がその職務を遂行するにあたって十分に活用された。

## 取締役会の構成

当行取締役会は、戦略発展委員会、企業文化・消費者保護委員会、監査委員会、リスク方針委員会、人事・報酬委員会および関連当事者取引管理委員会を設置しており、また、リスク方針委員会の下に米国リスク管理委員会を設置した。かかる委員会は、当行取締役会の授権により、当行取締役会による職責履行を支援する。

当行の取締役会の構造は合理的かつ多様である。現在、取締役会の構成員は14名で、業務執行取締役1名、非業務執行取締役7名および社外取締役5名である。取締役総数に対する社外取締役の比率は3分の1に達する。当行取締役は株主総会により選任され、その任期は当該就任につき当行が関連する規制当局の承認を受けた日から3年間である。法律、規則、監督当局および定款による別段の規定がある場合を除き、取締役は、再選および再任により連続して任期を務めることができる。本書報告対象期間中、当行の会長および総裁の役職には2名の者が就任する。

取締役会構成員の経歴および変更の状況は、「第5 3 (2) 役員の状況」を参照されたい。

## 取締役会会議の召集状況

2024年において当行は、1月26日、2月26日、3月28日、4月28日、6月7日、6月21日、8月19日、8月29日、9月12日、10月28日、12月2日および12月20日に行内で計12回の取締役会会議を開催し、また、8月25日に書面決議による会議を1回開催した。取締役会は、106件の議案について審議した。議案の内容は、当行の定期報告、取締役候補者の指名、取締役会専門委員会の委員の調整、上級経営陣の任命、債券発行計画および利益分配案等であった。また、当グループの企業リスク報告、戦略的計画の実施およびその他の事項に関する25件の報告を聴取した。

## 取締役会および取締役会専門委員会によるリスク管理および内部統制の状況

規制上の規則および内部管理要件に従い、上級経営陣は、重要なリスク管理方針、規則および手続について取締役会およびリスク方針委員会の審議に付し、承認を求める。リスク方針委員会は、定期的に当グループ全体のリスク状況（信用リスク、市場リスク、オペレーショナル・リスク、流動性リスク、法務およびコンプライアンス・リスク、評判リスク等の主要なリスクカテゴリーを対象とするもの。）と今後の作業計画を審議し、かかる作業に応じて必要な事項を提案する。

取締役会とリスク方針委員会は、リスク管理体制の有効性の綿密な監督と評価に基づき、当行の既存のリスク管理体制は総合的に有効であることを確認している。

当行取締役会は、当グループの長期間作用する内部統制体制を重視し、引き続きその整備を進めた。取締役会は、上級経営陣による「商業銀行内部統制ガイドライン」の実施、ならびに全行的な経営管理、リスク管理、不正行為案件管理、内部統制体制の発展および評価に関する報告を定期的に聴取および審議し、内部統制体制を確立し、最適化し、効果的に実施する責任を真摯に果たした。

取締役会監査委員会は、財務報告および非財務報告双方についての内部統制体制の構築および運用状況を含む当グループの内部統制機能全体の状況とともに、国外および国内における経済金融情勢の変化を注視した。また、監査委員会は、定期的および臨時に、内部監査報告および内部統制についての評価意見、内部統制改善の進捗についての報告書および外部監査人が提案する改善策、不正行為案件およびリスク案件の防止、管理および是正の状況全般を聴取および審議した。

本書報告対象期間中、当行は、「企業内部統制基本規範」および関連指針に従って内部統制の自己評価を行った。当行の財務報告および非財務報告双方について内部統制体制に重大な不備は発見されなかった。当行が内部統制のために任用している外部監査人安永華明会計事務所（特殊普通パートナーシップ）は、財務報告についての当行の内部統制の有効性について監査を行い、無限定意見を提出した。「中国銀行股份有限公司2024年度内部統制評価報告（2024 Internal Control Assessment Report of Bank of China Limited）」および安永華明会計事務所（特殊普通パートナーシップ）が提出した「2024年内部統制監査報告（2024 Auditor's Report on Internal Control of Bank of China Limited）」は、上海証券取引所、香港証券取引所および当行の各ウェブサイトに掲載されている。

## 取締役の職責履行状況

### 取締役の株主総会、取締役会および専門委員会会議への出席状況

本書報告対象期間中、各取締役の株主総会、取締役会および専門委員会会議の出席状況は以下のとおりである。

本人が出席した回数 / 任期中に召集された会議の回数

| 取締役                                | 株主総会  | 取締役会    | 取締役会専門委員会 |               |       |          |          |              |
|------------------------------------|-------|---------|-----------|---------------|-------|----------|----------|--------------|
|                                    |       |         | 戦略発展委員会   | 企業文化・消費者保護委員会 | 監査委員会 | リスク方針委員会 | 人事・報酬委員会 | 関連当事者取引管理委員会 |
| <b>現任取締役</b>                       |       |         |           |               |       |          |          |              |
| 葛海蛟<br>(GE Haijiao)                | 4 / 4 | 12 / 13 | 4 / 5     | -             | -     | -        | -        | -            |
| 張輝<br>(ZHANG Hui)                  | 0 / 0 | 0 / 0   | 0 / 0     | -             | -     | -        | -        | -            |
| 張勇<br>(ZHANG Yong)                 | 4 / 4 | 13 / 13 | 5 / 5     | -             | 9 / 9 | 7 / 7    | -        | -            |
| 張建剛<br>(ZHANG Jiangan)             | 4 / 4 | 13 / 13 | 5 / 5     | -             | 9 / 9 | -        | -        | -            |
| 黄秉華<br>(HUANG Binghua)             | 4 / 4 | 13 / 13 | -         | 4 / 4         | -     | 7 / 7    | 11 / 11  | -            |
| 劉輝<br>(LIU Hui)                    | 4 / 4 | 13 / 13 | 5 / 5     | -             | -     | 7 / 7    | -        | 0 / 0        |
| 師永彦<br>(SHI Yongyan)               | 4 / 4 | 13 / 13 | 5 / 5     | 4 / 4         | -     | -        | 11 / 11  | -            |
| 樓小惠<br>(LOU Xiaohui)               | 3 / 3 | 10 / 10 | 3 / 3     | -             | -     | -        | -        | 2 / 2        |
| 李子民<br>(LI Zimin)                  | 0 / 0 | 0 / 0   | 0 / 0     | -             | -     | -        | -        | -            |
| 廖長江(Martin<br>Cheung Kong LIAO)    | 4 / 4 | 13 / 13 | 5 / 5     | -             | 9 / 9 | -        | 11 / 11  | 4 / 4        |
| 崔世平(CHUI Sai<br>Peng Jose)         | 4 / 4 | 12 / 13 | -         | 4 / 4         | -     | 7 / 7    | 9 / 11   | 4 / 4        |
| ジャン・ルイ・エ<br>クラ(Jean-Louis<br>EKRA) | 3 / 4 | 12 / 13 | 5 / 5     | 4 / 4         | -     | 7 / 7    | -        | -            |

|                              |       |         |       |       |       |       |       |       |
|------------------------------|-------|---------|-------|-------|-------|-------|-------|-------|
| ジョバンニ・トリア<br>(Giovanni TRIA) | 4 / 4 | 13 / 13 | 5 / 5 | 3 / 4 | 8 / 9 | -     | -     | 3 / 4 |
| 劉曉蕾<br>(LIU Xiaolei)         | 3 / 3 | 11 / 11 | 4 / 4 | -     | 7 / 7 | 5 / 5 | 7 / 7 | 2 / 2 |
| 前任取締役                        |       |         |       |       |       |       |       |       |
| 劉金<br>(LIU Jin)              | 2 / 2 | 6 / 7   | 3 / 3 | -     | -     | -     | -     | -     |
| 林景臻<br>(LIN Jingzhen)        | 4 / 4 | 12 / 13 | -     | 2 / 4 | -     | 5 / 7 | -     | -     |
| 張毅<br>(ZHANG Yi)             | 0 / 0 | 1 / 1   | 1 / 1 | -     | -     | -     | -     | 0 / 0 |
| 姜國華<br>(JIANG Guohua)        | 1 / 1 | 2 / 2   | 1 / 1 | -     | 1 / 1 | -     | 3 / 3 | 1 / 1 |
| 鄂維南<br>(E Weinan)            | 2 / 2 | 6 / 6   | 3 / 3 | 2 / 2 | -     | -     | 5 / 5 | -     |

注：

- (1) 本人が取締役会会議および専門委員会会議に出席できなかった取締役、葛海蛟氏、崔世平氏、ジャン・ルイ・エクラ氏、ジョバンニ・トリア氏および林景臻氏はいずれも、自己に代わり出席し、議決権を行使する代理人として他の取締役を任命していた。
- (2) 2024年において、取締役会および専門委員会会議中に審議した議案に反対票を投じた取締役はいなかった。

### 取締役の育成訓練および専門知識の向上

2024年において当行取締役会は、取締役の専門知識の向上を重視し、特に取締役に対する育成訓練の実施に注力した。当行の全取締役は、企業統治守則第0条第1項第4号および中国本土の規制要件を十分に遵守して、関連する研修に積極的に参加した。当行の取締役は、フォーラムへの出席、セミナーへの参加、国内外の規制当局との会合、当行国内外支店および他の先進的な銀行における現地視察調査など多様な方法により各自の専門知識の向上に努めた。

### 社外取締役の独立性および職責履行状況

当行取締役会には、現在5名の社外取締役があり、この人数は取締役総数に対する比率が3分の1に達しており、これにより当行定款および規制当局の関連規制要件をして満たしている。社外取締役の経歴およびその他の状況は「第5 3(2)役員の状況」を参照されたい。報告対象期間中、当行の監査委員会、人事・報酬委員会および関連当事者取引管理委員会の委員長は、それぞれ社外取締役が務めた。当行は、各社外取締役から各自の独立性に関する年次確認書を受領している。かかる確認および取締役会が有する関連情報に基づき、当行は、継続的にかかる取締役の独立性を確認している。

2024年において当行の社外取締役は、当行定款、中国銀行股份有限公司取締役会議事規則および中国銀行股份有限公司社外取締役業務規則等の規定に基づき、取締役会会議に出席し、慎重かつ客観的に各議案を審議し、検討に参加し、独自に専門的な意見を述べた。社外取締役の会議出席状況は、前述の「取締役の株主総会、取締役会および専門委員会会議への出席状況」を参照されたい。

2024年において社外取締役は、当行の資本管理、リスク統制、グリーン・ファイナンスおよびフィンテック等について建設的な提言を行った。これらの提言は、当行に採用され、真摯に実施された。

### 財務報告に関する取締役の責任についての声明

財務書類に関する取締役の責任についての以下の声明は、本有価証券報告書に含まれる独立監査人の監査報告書における監査人の責任についての声明と併せて読まれるべきであるが、両者の責任についてのこれらの声明は、それぞれ独立に理解しなければならない。

取締役は、各会計年度について当行の経営成果を正しく反映する当行の財務書類を作成する責任があることを認識している。取締役の知り得る限りにおいて、本書報告対象期間中に、当行の持続的な経営に重大な悪影響を与えるおそれのある重大な事由または事情は存在しなかった。

## 取締役会専門委員会

### 戦略発展委員会

戦略発展委員会は、会長である葛海蛟氏、副会長兼総裁である張輝氏、非業務執行取締役である張勇氏、張建剛氏、劉輝氏、師永彦氏、樓小惠氏および李子民氏、ならびに社外取締役である廖長江氏、ジャン・ルイ・エクラ氏およびジョバンニ・トリア氏を含む11名からなる。会長である葛海蛟氏が委員長を務めている。

同委員会の主たる職責は以下のとおりである。

- ・ 上級経営陣が提出した当行の戦略発展案の検討および審査ならびに戦略発展案の実施の監督
- ・ 国際および国内の金融・経済環境および市場動向に応じて、当行の戦略およびその実施に影響を及ぼす可能性のある要因を評価した上で、上級経営陣が提出する戦略調整案を検討および審査する
- ・ 当行の年次予算案の検討および審査
- ・ 当行の資本案を検討および審査し、上級経営陣に資本管理の努力を促す
- ・ 当行の情報技術戦略開発案の検討および審査
- ・ グリーン・クレジット戦略の検討および審査ならびにグリーン・クレジット戦略の当行の実施の監視
- ・ 当行のインクルーシブ・ファイナンス業務の発展戦略案、基本管理システムの検討および審査
- ・ 当行のインクルーシブ・ファイナンスの年次事業計画、評価方法および評価等の検討および審査
- ・ 上級管理職が提出した当行の重要な投融資案の検討および審査
- ・ 上級管理職が提出した当行の合併・買収案の検討および審査
- ・ 当行の大幅な内部組織再編および調整案の検討および審査
- ・ 戦略発展上の必要性、その他の規制上の要請および業務上の必要性に関連した戦略発展の計画、方針およびシステム等の検討および審査ならびにそれらの実施の監督
- ・ 上記の事項に関する助言および提案を取締役に提出する

2024年において戦略発展委員会は、1月26日、3月28日、4月28日、8月29日および10月28日に行内会議を計5回開催した。同委員会は主に、「2024年度事業計画・財務予算」、「2024年度固定資産投資予算」、「2023年度利益分配計画」、「2024年度インクルーシブ・ファイナンス部門事業計画」、「グリーン・ファイナンス部門2023年報告および2024年作業計画」、社債発行計画、優先株式配当金分配計画、および的を絞った支援のための特別国外寄付の上限額の適用等に関する議案について審議した。同委員会は、「2023年度開発計画実施報告書」、「2024年度上半期開発計画実施報告書」、「IT戦略実施に関する報告書」についても聴取した。

さらに、国内外の経済および金融情勢の変化に対応して、戦略発展委員会は、有力な機会や課題の分析も強化するとともに、当行の発展計画を実施する取組みについて多くの重要な意見や提言をして、事業変革および開発のスピードを加速させ、実体経済への貢献の質と効率を改善したことで、取締役会の科学的な意思決定を強力に支援した。

## 企業文化・消費者保護委員会

企業文化・消費者保護委員会は、非業務執行取締役である黄秉華氏および師永彦氏、ならびに社外取締役である崔世平氏、ジャン・ルイ・エクラ氏およびジョバンニ・トリア氏を含む5名からなる。非業務執行取締役である黄秉華氏が同委員会の委員長を務め、社外取締役であるジョバンニ・トリア氏が同委員会の副委員長を務める。

企業文化・消費者保護委員会の主たる職責は以下のとおりである。

- ・ 当行の企業文化育成計画・方針等の検討および審査、ならびに上記の計画および方針等の実施の働きかけ
- ・ 上級経営陣に対する当行の価値実践の検証および評価の働きかけ、ならびに当行の価値概念システムの改良/精緻化、推進/普及、教育/研修および実施の指導
- ・ 上級経営陣に対する当行の企業文化活動の評価体制の構築ならびに当行の企業文化の発展・実施状況の監督および評価の働きかけ
- ・ 当行従業員の行動規範の検討および審査ならびに上級経営陣に対するこれに対応する実施メカニズムの整備の働きかけ
- ・ 当行の消費者保護の戦略、方針および目標等の検討および審査ならびに当行の消費者保護活動の監督および評価
- ・ 上級経営陣に対する環境・社会・ガバナンスに関する重要課題の特定、評価および管理の働きかけ、ならびに上級経営陣が設定し提出した妥当で効果的な環境・社会・ガバナンスに関するリスク管理および内部統制制度の検討および審査
- ・ 当行の企業文化の構築、環境・社会・ガバナンスおよび消費者保護活動に関する報告の定期的な聴取
- ・ 取締役に対する上記事項の助言および提言

2024年において企業文化・消費者保護委員会は、3月27日、4月25日、8月28日および10月25日に行内会議を計4回開催した。同委員会は、これらの会議において、「2023年度企業の社会的責任報告書（環境・社会・ガバナンス）」、「2023年度作業要旨および2024年度消費者保護作業計画書」および「2023年度消費者保護に関する社内評価結果」について審議した。加えて、同委員会は、苦情管理および消費者保護の監督・評価に関する報告を定期的に聴取するとともに、当行の消費者保護業務の全般的な計画および詳細な取決めを行い、多数の有用かつ建設的な意見をした。

## 監査委員会

監査委員会は、非業務執行取締役である張勇氏および張建剛氏、ならびに社外取締役である廖長江氏、ジョバンニ・トリア氏および劉曉蕾氏を含む5名からなる。社外取締役である劉曉蕾氏が、同委員会の委員長を務める。

監査委員会の主たる職責は以下のとおりである。

- ・ 外部監査人の任用、再任用および変更ならびに関連する監査報酬の検討および審査
- ・ 外部監査人の職務履行の評価、その独立性、作業プロセス、質および結果の監督、外部監査人の年次報告書、監査済み年次財務書類、業務に関する議論および分析、その他中間財務書類の検討および審査
- ・ 当行の監査済み年次財務書類に含まれる財務情報の真実性、完全性および正確性に関する判断報告書の作成
- ・ 財務管理および統制プロセスに関する外部監査人の所見および勧告の検討
- ・ 会計原則の適用および財務書類の作成に関する重要な問題を外部監査人とともに検討する

- ・ 外部監査人の年間計画および業務範囲の検討および審査
- ・ 重要な会計監査方針および重要な監査規定の検討
- ・ 当行の財務情報の開示の検討および審査、内部監査憲章およびその他の重要な方針、報告書および監査部門の組織構造の検討および審査
- ・ 中長期監査計画および年次監査計画の検討および審査、内部監査業務の指導、評価および査定、取締役会および監査委員会に直接報告を行う最高監査責任者の任命、（該当する場合）解任および変更の検討および審査
- ・ 最高監査責任者の資格、実績および独立性ならびに報酬の検討、内部統制および管理の実施の当行に対する働きかけ
- ・ 内部監査部門が作成した上級経営陣に対する重要な監査指摘事項および当該事項に対する上級経営陣の対応の検討および審査
- ・ 内部統制および財務報告の設計または運用における重要な欠陥および重大な弱点に対処するための上級経営陣の計画の検討および審査
- ・ 当行の内部統制制度の欠陥および重要な統制の不備に照らして採用された特別な監査上の措置についての最高監査責任者および外部監査人との協議
- ・ 不正事案に関する報告書の検討および審査、従業員からの報告制度の検討および審査、従業員からの報告事項に関して公正な調査の実施および適切な措置の履行の当行に対する働きかけ、上記の事項に関する助言および提案の取締役会に対する提起

2024年において監査委員会は、1月25日、3月27日、4月27日、6月7日、7月11日、8月19日、8月29日、10月28日および12月19日に行内会議を計9回開催した。監査委員会はとりわけ、2024年度内部監査計画・財務予算の審議および承認の他、当行の2023年度財務報告書、2024年度中間財務報告書、2024年度第1四半期および第3四半期財務報告書、2023年度内部統制作業報告書、2023年度内部統制評価報告書および内部統制に関する監査結果および関連する経営陣への提案の審議を行った。また、外部監査人の2023年度経営陣への提案に対する上級経営陣の対応状況報告、外部監査人による2023年度内部統制監査進捗状況報告、独立性要件遵守状況報告、外部監査人による2024年度監査計画、2023年度および2024年度上半期の内部監査報告、2023年度国外監督情報報告、2023年度の外部事件の防止および抑制に関する報告を受けた。

この他、国内外経済・金融情勢の変化に応じて、監査委員会は、当行の経営業績およびコスト管理の向上に向けた当行の取り組みからの結果を注視している。監査委員会は、監査のデジタル化能力の向上に係る報告および資産の質に係る報告などを聴取し、取締役会の責任と職務の遂行を支援した。また、コーポレート・ガバナンス体制の改善、内部監査の独立性の強化、信用貸付資産の品質向上および内部統制方法の改善について様々な重要な意見および提案をした。

中国銀行股份有限公司取締役会監査委員会年次報告書作成業務規則 (*Procedure Rules on the Preparation of the Annual Report of the Board Audit Committee of Bank of China Limited*) に基づき、監査委員会は、2024年度年次報告書の監査、内部統制および法令遵守の優先、情報セキュリティ管理、チームへの関与、参加監査法人とのコミュニケーションおよび連携について、主要なリスク分野を含め、2024年度監査計画の内容の説明を外部監査人から受けた。同委員会は、特に、監査過程における外部監査人と上級経営陣の判断の相違およびかかる相違が解決に至った過程および結果（もしあれば）について報告するように外部監査人に求めた。

監査委員会は、当行の経営状況および初期財務データについて上級経営陣の報告を聴取し、検討した。同委員会は、上級経営陣に対して、監査人が年次監査に十分な時間をかけられるように適時に外部監査人に財務書類を提出するように求めた。監査期間中、監査委員会は、外部監査人と十分な意見交換をするとともに、社外

取締役と外部監査人間で独自に意見交換ができるように手配した。同委員会は、当行の2024年度財務書類を検証の上、取締役会の承認審議に上程した。

中国銀行股份有限公司外部監査人選任・交代・解任方針 (*Policies of Selection, Rotation and Dismissal for External Auditors of Bank of China Limited*) に基づき、2024年度に係る外部監査人は、概要書を作成し、独立性原則遵守報告書を監査委員会に提出した。

## リスク方針委員会

リスク方針委員会は、非業務執行取締役である張勇氏、黄秉華氏および劉輝氏、ならびに社外取締役である崔世平氏、ジャン・ルイ・エクラ氏および劉曉蕾氏を含む6名からなる。非業務執行取締役である張勇氏が同委員会の委員長を務め、社外取締役であるジャン・ルイ・エクラ氏が同委員会の副委員長を務める。

リスク方針委員会の主たる職責は以下のとおりである。

- ・リスク文化および当行のリスク管理状況の検討および審査、リスク管理戦略の策定、主要なリスク管理方針および手順の審査および再検討、リスク選好の検討および審査
- ・包括的なリスク管理報告書の検討および審査、包括的なリスク管理を実施する上級経営陣の監督、リスク限度額の設定の確保
- ・最高リスク責任者の実績評価に関する事項の検討および審査
- ・当行のリスク管理戦略、方針および手続の実施の働きかけ
- ・当行の規制遵守状況の監督
- ・当行のコンプライアンス方針の検討および審査、当行のコンプライアンス方針の実施状況の報告の聴取
- ・規制要件に沿った事案防止業務の編成および指導
- ・上記事項に関する助言および提案の取締役会に対する提起

2024年においてリスク方針委員会は、1月24日、3月26日、4月23日、6月21日、8月28日、10月25日および12月19日に行内会議を計7回開催した。同委員会は主に、当グループのリスク選好ステートメント、市場リスク管理方針、流動性リスク管理方針、流動性リスク対応計画、トレーディング勘定の市場リスク限度額および自己資本比率報告書を検証した。同委員会はまた、とりわけ当グループの企業リスク報告書やその他の議題についても定期的に検証した。

この他、リスク方針委員会は、グローバルのマクロ経済および金融変動、重要なリスク事象、および国内外の規制環境を注視した。同委員会は、当行の包括的なリスク管理体制の改善、当行のリスクガバナンス体制およびメカニズムの改善およびリスク事象における能力の強化および緊急対応について重要で建設的な意見および提言を行った。

米国リスク管理委員会がリスク方針委員会の下位機構として設置されている。同委員会は、米国内の当行のグループ会社におけるあらゆるリスクを監督および管理し、当行ニューヨーク支店取締役会およびその下部委員会の職責を履行している。

米国リスク管理委員会は現在、非業務執行取締役である張勇氏および黄秉華氏、社外取締役である崔世平氏およびジャン・ルイ・エクラ氏を含む4名の委員からなり、その全員がリスク方針委員会委員である。社外取締役であるジャン・ルイ・エクラ氏が同委員会の委員長を務める。

2024年において米国リスク管理委員会は、3月28日、6月18日、9月13日および12月17日に行内会議を計4回開催し、書面決議による会議を2回開催した。定期的に米国内の全ての当行のグループ会社のリスク管理および運営状況に関する報告を定期的に見直し、重要な方針を検討の上、承認し、近時の米国の規制傾向および動向等に関する報告を傾聴した。

## 人事・報酬委員会

人事・報酬委員会は、非業務執行取締役である黄秉華氏および師永彦氏、ならびに社外取締役である廖長江氏、崔世平氏および劉曉蕾氏を含む5名からなる。社外取締役である崔世平氏が、同委員会の委員長を務める。

同委員会の主たる職責は以下のとおりである。

- ・ 当行の人事および報酬戦略の検討および審査
- ・ 関連する戦略の実施の働きかけ
- ・ 定期的な取締役会の構造、規模および構成の再検討、当行の戦略計画、経営状況、資産規模および株主構成に応じた取締役会の規模および構成に関する提案
- ・ 取締役、各専門委員会の委員、上級経営陣の選考基準、指名および採用プロセスの定期的な見直し
- ・ 取締役適格者の特定
- ・ 取締役会会長が指名する当行の総裁、取締役会秘書役および専門委員会委員長の各候補者の選考基準および氏名プロセスに沿った予備審査の履行
- ・ 総裁が指名する業務執行副総裁、業務執行総裁補佐、最高財務責任者、最高リスク責任者および当行のその他の上級経営陣人事の候補者の予備審査の履行
- ・ 監査委員会が指名する最高監査責任者の候補者の予備審査の履行
- ・ 専門委員会委員の候補者の選定および指名
- ・ 当行の報酬およびインセンティブ方針の検討および審査ならびに履行の働きかけおよび監視
- ・ 取締役および上級経営陣の報酬分配案およびインセンティブ制度の検討および審査
- ・ 取締役の職務遂行に関する評価
- ・ 上記事項に関する取締役会への助言および提案

2024年において人事・報酬委員会は、1月24日、1月25日、2月26日、3月27日、4月25日、8月29日、9月12日、10月28日、12月2日および12月18日に行内会議を計10回開催し、書面決議による会議を1回開催した。同委員会は主に、会長である葛海蛟氏の一時的な総裁の任務遂行の提案、張輝氏および張毅氏の当行業務執行取締役の候補者としての指名を検討し、張輝氏の取締役会副会長および当行戦略発展委員会委員としての任命、樓小惠氏の当行非業務執行取締役の候補者としての指名、黄秉華氏の当行非業務執行取締役としての再任の指名、樓小惠氏の取締役会専門委員会への参加を検討し、中国中信金融資産管理有限公司による李子民氏の当行非業務執行取締役としての指名案、劉曉蕾氏および張然氏の当行社外非業務執行取締役の候補者としての指名、ジャン・ルイ・エクラ氏の当行社外非業務執行としての再任の指名、取締役会専門委員会の委員長および委員の調整、張輝氏の当行総裁としての任命、劉進氏の当行業務執行副総裁としての任命、卓成文氏の取締役会秘書役および当行秘書役としての任命、趙蓉氏の当行最高リスク責任者としての任命、姜卓氏の当行証券事務代表としての任命、香港上場規則に基づき香港において当行を代理して行う訴状送達および通知業務に対応する代理人の変更、2023年度に係る取締役会会長、総裁およびその他の上級経営陣の人事評価結果および報酬分配計画、取締役会会長、総裁およびその他の上級経営陣の2024年度人事評価実施計画、2024年度から2025年度に係る取締役、監査役および上級経営陣の賠償責任保険の更新について審議した。

定款に従い、決議を提案する権利を有する株主は、株主総会に書面による提案を提出することにより取締役候補者を推挙することができる。ただし、指名される候補者の人数は、定款の規定(12名ないし17名)に従うものとし、選出される人数を超えてはならない。取締役候補者名簿は、定款に規定する人数以内で、当行の多様化方針を参照し、かつ選出される人数に従い、取締役会が推挙することができる。人事・報酬委員会は、取締役

候補者の資格および経験の予備審査をし、審査を通過した候補者を取締役会の審議に付す。取締役会決議による承認後、候補者は書面による提案により株主総会に付される。取締役の増員または一時的な補充を要する場合、取締役会は、株主総会に対して選任または後任の提案をする。本書報告対象期間中、当行は定款を厳格に遵守して取締役の任命をした。

## 関連当事者取引管理委員会

関連当事者取引管理委員会は、非業務執行取締役である劉輝氏、樓小惠氏、社外取締役である廖長江氏、崔世平氏、ジョバンニ・トリア氏および劉曉蕾氏を含む6名からなる。社外取締役である廖長江氏が、同委員会の委員長を務める。

関連当事者取引管理委員会の主たる職責は以下のとおりである。

- ・法令の定めに従った当行の関連当事者取引の管理、関連当事者取引の対応管理システムの検討および審査
- ・法令および定款の定めに従った当行の関連当事者取引の明確化
- ・法令に従った、正義と公正の事業原則に基づく、関連当事者取引の審査
- ・社外取締役である者による重大な関連当事者取引および内部承認手続きの履行に関する書面による報告書の発行
- ・重要な関連当事者取引の検討および審査、社外取締役による承諾後、取引額に基づく当該取引の提出
- ・当行の重要な関連当事者取引の情報開示事項の検討および審査
- ・取締役会に対する上記事項に関する助言および提案

2024年において関連当事者取引管理委員会は、1月25日、3月27日、8月28日および10月25日に行内会議を計4回開催した。同委員会は、2023年における関連当事者取引に関する報告および中国銀行（香港）有限公司等との関連当事者との統一取引契約締結に関する提案を主にを検証した。本書報告対象期間中、関連当事者取引管理委員会は、新たな規制上の規則、ITシステムの開発および関連当事者取引のデータ管理の解釈および実施について常に注視した。同委員会委員は、関連当事者の管理および関連当事者取引の監視について建設的な提案を行った。

## 監査役会

### 監査役会の職責および権限

監査役会は、当行の監督機関であり、株主総会に対して責任を負っている。中国会社法および定款の規定に基づき、監査役会は、取締役会が堅実な経営方針、価値基準、適切な展開戦略を確立できるように取締役会の活動を監督する責任を負う。監査役会は、取締役会、上級経営陣およびその各役員の職務遂行状況およびデューデリジェンスならびに当行の財務活動、リスク管理および内部統制を監督する。

### 監査役会の構成

監査役会は、現在4名の監査役（従業員代表監査役1名および社外監査役3名）からなる。当行定款に従って、監査役の任期は3年であるが、法律、規則、監督上の要件および定款に別段の定めのない限り、再選および再任により連続して任期を務めることができる。社外監査役は、株主総会により任免される一方で、従業員代表監査役は、従業員代表会議により任免される。

監査役会は、その権限に基づく職責の履行において監査役会を補佐する職務履行・デューデリジェンス監督委員会および財務・内部統制監督委員会を設置している。

### 監査役会の職責履行状況

2024年において当行の監査役会およびその専門委員会は、監督職責を真摯に履行し、関連議案を念入りに検討した。監査役会は行内会議を計4回および書面決議による会議を2回開催した。監査役会の職務履行・デューデリジェンス監督委員会は行内会議を計3回および書面決議による会議を3回開催し、財務・内部統制監督委員会は行内会議を計4回開催した。

## 上級経営陣

### 上級経営陣の職責および権限

上級経営陣は、当行の執行機関である。総裁を長とし、業務執行副総裁その他の上級経営陣が総裁の業務を補佐する。総裁の主たる機能および権限は以下のとおりである。

- ・ 当行全体の日常的な管理、業務および財務管理の責任者
- ・ 事業計画および投資計画の実施
- ・ 管理基本規則および特別規則の起案
- ・ 他の上級経営陣候補の指名
- ・ 当行従業員の給与、福利厚生、賞罰制度の検証

### 上級経営陣の職責履行状況

本報告対象期間中において当行の上級経営陣は、当行定款および取締役会により授権された範囲内で当行の経営管理を実施した。取締役会で承認された業務および経営目標に従って、上級経営陣は、事業計画、業務戦略、経営施策および経営政策を策定し、市場の変化に応じて適時に調整を行った。また、重要な会議や主要な活動に取締役や監督者を招き、意見や提案を傾聴し、取締役会や監査役会と緊密な連絡を図り、運営管理の質と効率を継続的に向上させた。2023年、グループの営業成績は着実な進展を達成した。2024年、当グループの経営成績は着実に前進した。

本書報告対象期間中、当行の上級経営陣は業務執行委員会の定例会議を30回開催し、これらの会議においては、業務上の主要分野に焦点を当て、当グループの事業開拓、ITのグローバル化した開発、統合運営、消費者保護、フィンテック、グリーン・ファイナンス、インクルーシブ・ファイナンス、年金金融、デジタル金融および包括的なリスク管理などの一連の重要事項について審議の上、決定した。また、当グループの法人向け銀行業務、個人向け銀行業務、金融市場、チャネル運営、ITおよびリスク内部統制等についても検証の上、計画を策定するために、臨時会議を開催した。

本書報告対象期間中、上級経営陣(執行委員会)の下位機構の委員会に変更はなかった。現在、上級経営陣の下位機構として、資産負債管理委員会、リスク管理・内部統制委員会(マネーロンダリング防止委員会、資産処分委員会、信用リスク管理・意思決定委員会および関連当事者取引管理事務局を統括。)、一元調達管理委員会、有価証券投資管理委員会、資産運用事業委員会、消費者保護委員会、フィンテック委員会、グリーン・ファイナンス委員会、インクルーシブ・ファイナンス委員会、年金金融委員会、デジタル金融委員会およびクロスボーダー・ファイナンス委員会が設置されている。本書報告対象期間中、かかる委員会はいずれも、各委員会規則に定められた権限および執行委員会より委任された権利の範囲内でその職責を真摯に果たし、当行の各業務の健全な発展を推進した。

### 取締役および監査役の証券取引

国内外の証券監督管理当局の規制規定に基づき、当行は、「中国銀行股份有限公司取締役、監査役および上級経営陣の証券取引管理規則」(以下「管理規則」という。)を制定の上、実施し、当行の取締役、監査役および上級経営陣の証券取引事項を規範化した。管理規則は、香港上場規則別紙C3「上場企業の取締役による証券取引に関するモデル規約」(以下「モデル規約」という。)に定める強制基準より厳格である。当行の全て

の取締役および監査役は、本書報告対象期間を通じて管理規則およびモデル規約に定める基準を遵守したことを確認した。

(2)【役員の状況】

現任取締役、監査役、上級経営陣の状況（本有価証券報告書提出日現在）

当行の取締役、監査役および上級経営陣は次のとおりである（男性19人（76.0%）、女性6人（24.0%））。

当行取締役

| 役名<br>および職名        | 氏名<br>(生年)                     | 略歴   | 所有<br>株式数 | 任期                  |
|--------------------|--------------------------------|--|-----------|---------------------|
| 会長<br>兼業務執行<br>取締役 | 葛海蛟<br>(GE Haijiao)<br>(1971年) | 葛氏は、2023年4月より当行会長兼業務執行取締役およびBOCHK（ホールディングス）の取締役会会長を務めている。2023年に当行に入行した。葛氏は2021年11月から2023年3月まで中国共産党河北省委員会常任委員会委員、河北省執行副省長、河北省常任委員会国防科学技術工業委員会書記及び河北省常任委員会雄安新区計画建設推進グループ事務局長を務めた。2019年9月から2021年11月まで河北省副省長を務め、2018年12月から2019年9月まで中国光大グループ（China Everbright Group Ltd.）の業務執行取締役、2019年1月から2019年9月まで中国光大銀行の総裁兼業務執行取締役、2016年12月から2018年12月まで中国光大グループの副社長を務めた。それ以前は、葛氏は中国農業銀行で各種役職を務め、遼寧支店国際銀行部部長、遼陽支店支店長、大連支店の副支店長、シンガポール支店店長、本店国際金融部副部長（局長級）、シドニー支店上級執行役および黒龍江支店店長を歴任した。葛氏は1993年に遼寧大学国際経済学部において法学及び経済学の二重学士号を取得し、専攻は国際金融であった。1999年に吉林大学経済学部において経済学修士号を取得し、専攻は世界経済であった。2000年に南京農業大学において経営学修士号を取得し、2008年に同大学で経営学博士号を取得した。葛氏は第14回全国人民代表大会の代表であり、第13回及び第14回河北省人民代表大会の代表、並びに第12回黒竜江省人民代表大会の代表を務めた。葛氏は上級経済学者及び国際ビジネスエンジニアの資格を有する | 0株        | 2023年4月から2026年4月まで。 |

|                        |                               |   |    |                     |
|------------------------|-------------------------------|---|----|---------------------|
| 総裁<br>兼副会長兼業務<br>執行取締役 | 張輝<br>(ZHANG Hui)<br>(1972年)  | 張輝氏は、2025年1月より当行副会長兼業務執行取締役、2024年12月より当行総裁を務めており、2025年2月からBOCHK（ホールディングス）の取締役会副会長も兼務している。張氏は2024年に当行に入行した。2021年2月から2024年11月まで中国開発銀行の執行副総裁を務めていた。それ以前、張氏は、交通銀行有限公司で長年勤務し、2020年7月から11月まで最高リスク責任者を務めた。2019年2月から2020年11月までリスク管理部門の部長および内部統制・犯罪防止室長、2017年2月から2019年2月までリスク管理（資産保全）部門の部長、2016年11月から2017年2月まで貴州支店の支店長を務めた。それ以前には、同行において、資産保全部の次長、副部長、副部長（日常業務を統括）および部長、リスク管理（資産保全）部副部長、上海支店副支店長および貴州支店副支店長（支店長代理）を含む複数の役職を歴任した。1993年に陝西財經学院（現西安交通大学）を卒業し、経済学学士号を取得した。 | 0株 | 2025年1月から2028年1月まで  |
| 業務執行取締役                | 劉進<br>(LIU Jin)<br>(1976年)    | 2025年6月から当行業務執行役員を務めており、2025年3月から中国共産党中国銀行委員会副書記を務めている。2024年4月から2025年4月まで当行業務執行副総裁を務めた。2024年に当行に入行した。2021年9月から2024年1月まで中国開発銀行（以下「CDB」という。）業務執行副総裁を務めた。それ以前には、CDBで長年勤務し、2021年9月から2022年8月までCDB北京支店長、2019年11月から2021年5月までCDB政策研究部長、2018年1月から2019年11月までCDB教育訓練局長兼CDB開発金融研究所長を務めた。それ以前には、CDB政策研究部副部長を務めていた。劉氏は北京大学を卒業し、1997年に経済学学士号を取得した。2000年に廈門大学を卒業し、経済学修士号を取得した。上級エコノミスト資格を有する。   | 0株 | 2025年6月から2028年6月まで。 |
| 非業務執行<br>取締役           | 張勇<br>(ZHANG Yong)<br>(1968年) | 2023年6月より当行の非業務執行取締役を務めている。2019年1月から2023年5月まで国家開発銀行（China Development Bank）の非業務執行取締役、2017年9月から2019年1月まで中国出口信用保険会社の非業務執行取締役を歴任した。2002年11月から2017年8月まで中国工商銀行本店の情報管理部の副部長および情報公開部門の部門長を務めた。1990年7月に中国人民大学を卒業して理学士号を取得し、2000年1月に同大学大学院の経済学修士号を取得した。上級エコノミスト資格を有している。   | 0株 | 2023年6月から2026年6月まで。 |

|          |                                   |   |    |                     |
|----------|-----------------------------------|---|----|---------------------|
| 非業務執行取締役 | 張建剛<br>(ZHANG Jiangan)<br>(1973年) | 張氏は、2019年7月より当行の非業務執行取締役を務めている。2016年5月より2019年7月まで中国資産評価協会の中国共産党委員会委員、党紀委員会委員長、副会長および金融評価専門委員会委員長を務めた。2014年8月より2016年5月まで同協会の副会長を務めた。2000年9月より2014年8月まで財政部の人事教育庁に務め、主任科員、副局長および局長を歴任。1998年11月より2000年9月まで財政部の「国有資産管理」編集局幹部を務め、1995年7月より1998年11月まで旧国有資産管理局の幹部を務めた。1995年7月に中国青年政治学院を卒業し、法学士号を取得。2002年12月に財政部財政科学院より経営学修士号を取得した。上級エコノミスト資格を有している。 | 0株 | 2019年7月から2025年6月まで。 |
| 非業務執行取締役 | 黄秉華<br>(HUANG Binghua)<br>(1966年) | 2022年3月より当行の非業務執行取締役を務めている。2018年8月から2022年3月まで財務省資産管理局副局長を務め、2015年9月から2018年8月まで財務省予算分析・評価センターの中国共産党委員会委員、中国共産党委員会副書記、副主任を歴任。2014年8月から2015年9月まで財務省資産管理局総務部長を務めた。2000年7月から2014年8月まで財務省企業局に勤務し、首席補佐官、副部長、企業第3部部长、国有資本予算管理部部长、企業運営部部长、総務部部长を歴任した。1996年2月から2000年7月まで国家国有資産管理局財産権登記室および資産統計室ならびに財務省資産評価局に勤務した。北京大学政府管理学院行政管理を卒業し、法学士号を取得。          | 0株 | 2022年3月から2028年3月まで。 |
| 非業務執行取締役 | 劉輝<br>(LIU Hui)<br>(1972年)        | 劉氏は2023年8月より当行の非業務執行取締役を務めている。1995年より中国農業開発銀行本店、平安保険(集団)股份有限公司(生命保険)北京支店、世界銀行北京事務所金融・民間セクター開発部に勤務した。2007年に中央匯金投資有限公司に入社し、係長、上級係長および部長を歴任した。同氏は中信建投証券股分有限公司の監査役および中国輸出信用保険公司の非業務執行取締役を兼任した。同氏は、ケンブリッジ大学を卒業し、博士号を取得している。  | 0株 | 2023年8月から2026年8月まで。 |

|          |                                 |  |    |                     |
|----------|---------------------------------|--|----|---------------------|
| 非業務執行取締役 | 師永彦<br>(SHI Yongyan)<br>(1968年) | 2023年9月より当行の非業務執行取締役を務めている。2011年、同氏は中央匯金投資有限公司に入社した。2018年1月から2024年1月まで、中国光大集団の非業務執行取締役を務めた。2018年5月から2020年7月まで、中国光大銀行股分有限公司の非業務執行取締役を務めた。2016年3月から2018年2月まで、甘肅省蘭州新区党工作委員会委員兼行政委員会副主任を務めた。2013年3月から2016年3月まで、中国輸出信用保険会社の非業務執行取締役を務めた。2011年9月から2013年3月まで、中央匯金投資有限公司銀行部調査支援課の課長を務めた。2006年3月から2011年9月まで、中国人民銀行マネーロンダリング防止部総務局の副局長兼コンサルタントを務めた。2003年3月から2006年3月まで、国家外為管理局監督検査部マネーロンダリング防止課の幹部兼副課長を務めた。同氏は北京大学経済学部卒業、同大学院修士課程を修了し、また、シンガポール南洋理工大学経営学修士課程修了、同大学院博士課程を修了した。 | 0株 | 2023年9月から2026年9月まで。 |
| 非業務執行取締役 | 樓小惠<br>(Lou Xiaohui)<br>(1971年) | 2024年4月から当行非業務執行取締役を務めている。2017年3月から2024年4月まで中国光大控股有限公司の非業務執行取締役を務めていた。現在、中央匯金投資有限責任会社に勤めている。2001年から2017年まで、中国財政部理財局次長および局長、情報室室長（局長級）ならびに国家総合農業開発評価センター副センター長（次長級）を務めた。中央財經学院（現中央財經大学）（金融専攻）を卒業し、経済学修士号を取得した。中国公認会計士協会非実務会員。   | 0株 | 2024年4月から2027年3月まで。 |

|              |                              |  |    |                     |
|--------------|------------------------------|--|----|---------------------|
| 非業務執行<br>取締役 | 李子民<br>(LI Zimin)<br>(1971年) | 2025年3月から当行の非業務執行取締役を務めている。2023年1月から中国中信金融資産管理有限公司(以下「中国中信金融AMC」という。)の業務執行取締役、2022年10月から中国中信金融AMCの社長を務めており、2022年9月から中国中信金融AMCの党委員会の副書記を務めた。2024年6月から中国中信金融AMC国際控有限公司の取締役を務めている。1994年7月に中信信託有限責任公司に入社し、企業統合金融サービス・チーム長、第一投資銀行部門の部門長および事業部長を歴任した。2011年4月から2014年11月まで、中信信託の党委員会委員、ゼネラル・マネージャー代理、党委員会副書記を務めた。2014年11月から2020年10月まで、中信信託の党委員会副書記、ゼネラル・マネージャー、取締役および副会長を務めた。2020年10月から2022年9月まで、中信信託の党委員会書記、ゼネラル・マネージャー、副会長を務めるとともに、2007年6月から2018年6月まで広発銀行股份有限公司の株式持分取締役、2012年10月から2017年2月まで、アリアンツ中国生命保険有限公司の会長、2016年8月から2021年3月まで、中信旅遊集团有限公司の会長、2021年1月から2022年12月まで、中国宏橋集团有限公司の非業務執行取締役を兼務した。2023年12月から中国中信股份有限公司の非業務執行取締役を務めている。李氏は、1994年7月に北京経済学院で経済学の学士号、2006年1月に清華大学経済管理学院で経営学修士号、2015年7月に中国科学院大学管理学院で経営学博士号を取得した。 | 0株 | 2025年3月から2028年3月まで。 |
|--------------|------------------------------|--|----|---------------------|

|       |  |   |    |                     |
|-------|--|---|----|---------------------|
| 社外取締役 | <p>廖長江<br/>(Martin Cheung Kong LIAO)<br/>(1957年)</p> | <p>2019年9月より当行社外取締役を務めている。廖長江氏は1984年にイングランドとウェールズの弁護士資格を取得し、1985年に香港の弁護士資格を取得し香港の弁護士となり、1992年にシンガポール弁護士の資格を取得した。2012年から香港特別行政区の立法評議会のメンバーを務めている。2013年4月から香港ジョッキークラブのステュワードを、その後2023年5月に同クラブの副会長を務め、2014年11月からHang Lung Group Limitedの非業務執行社外取締役、2023年3月から第14期中国人民政治協商会議全国委員会の常任委員会委員を務めている。同氏は2016年11月から香港特別行政区の執行委員会の非公式メンバーに任命されている。2004年に治安判事に任命され、2014年に銀紫荊星章を受賞し、2019年に金紫荊星章、2024年に大紫荊勳章を受賞した。中華人民共和国第11回、第12回および第13回全国人民代表大会の香港特別行政区の代表に選出された。廖長江氏は以前、マネーロンダリング防止およびテロ対策資金調達審査法廷の議長を務め、学問、職業資格認定のための香港評議会の議長および独立腐敗防止委員会の腐敗諮問委員会委員長を務めた。ロンドン大学ユニバーシティカレッジを卒業し、1982年に経済学の学士号（優等）を、1985年に法学の修士号を取得した。</p> | 0株 | 2019年9月から2025年6月まで。 |
| 社外取締役 | <p>崔世平<br/>(CHUI Sai Peng Jose)<br/>(1960年)</p>      | <p>2020年9月より当行の社外取締役を務めている。現在、マカオのCAAシティ・プランニング&amp;エンジニアリング・コンサルタンツ・リミテッド社長、珠海市大昌管杭有限公司会長、マカオ特別行政区第14期全国人民代表大会代表、マカオ特別行政区立法会委員、中国科学技術協会全国委員会委員、マカオ商工会議所副会頭、マカオ建築業者・デベロッパー協会副会長を務める。同氏は、1994年に濠江青年商工会議所会頭、1999年に国際青年商業会議所中国マカオ総会会長、2002年から2015年までマカオ特別行政区政府住宅評価常設委員会委員長、2010年から2016年までマカオ特別行政区政府文化産業委員会副委員長を務めた。現在、マカオ国際銀行社外取締役を務めている。同氏は、マカオ特別行政特別区の政府登録都市計画士および土木技師であり、米国カリフォルニア州登録土木技師および構造技師（上級技師）である。1981年にワシントン大学土木工学学士号、1983年にカリフォルニア大学バークレー校土木工学修士号、2002年に清華大学都市計画博士号を取得した。</p>   | 0株 | 2020年9月から2025年6月まで。 |

|       |  |  |    |                     |
|-------|--|--|----|---------------------|
| 社外取締役 | ジャン・ルイ・エクラ<br>(Jean-Louis Ekra)<br>(1951年) | 2022年5月より当行の社外取締役を務めている。エクラ氏は、アフリカ大陸自由貿易地域(AfCFTA)調整基金、アフリカ輸出開発基金(FEDA)を含む複数の機関の理事会の一員である。同氏は、ジョイント・ベンチャーであり、財務顧問会社であるエイプリング・モリソン・キャピタルの創設者である。2015年9月までは、エジプト、カイロのアフリカ輸出入銀行の総裁兼会長を務めていた。同氏は、同銀行で業務執行副総裁、業務執行上級副総裁を務めた後、2005年1月に総裁兼会長に就任した。エクラ氏の指揮の下、同銀行は3大国際格付機関(フィッチ、ムーディーズおよびS&P)から投資格付を付与され、様々な評判の高い組織から多くの賞と優秀賞を受賞した。1996年に同銀行に入行する前は、シティバンク・エヌエイのアビジャン支店にて国際金融機関担当ヴァイス・プレジデント、Société Ivoirienne de la Poste et de l'Epargne (SIPE)でマネージング・ディレクター、西アフリカ経済通貨同盟(UEMOA)ではカントリー・マネージャー、ジャージーの財務顧問会社DKS Investmentでパートナーを務めるなど、複数の機関の上級職を歴任。同氏は、4年間、輸出入銀行・開発金融機関間グローバル・ネットワーク(G-NEXID)の名誉総裁に選任された。2011年に、同氏はニュー・アフリカン誌においてアフリカで最も影響力のある100人に掲載された。2013年にはアフリカン・バンカーズ誌から「ライフタイム・アチーブメント・アワード」を受賞。2016年、コートジボワールのCommandeur de l'Ordre National賞を受賞した。ニューヨーク大学(NYU)スターン・スクール・オブ・ビジネスから経営学修士号、コートジボワールのアビジャン大学から経済学修士号を取得している。 | 0株 | 2022年5月から2028年5月まで。 |
|-------|--|--|----|---------------------|

|       |   |   |    |                     |
|-------|---|---|----|---------------------|
| 社外取締役 | ジョバンニ・トリア<br>(Giovanni Tria)<br>(1948年) | 2022年7月より当行の社外取締役を務めている。マクロ経済学、物価政策、経済開発政策、景気循環と成長、公共投資評価とプロジェクト評価、成長過程における金融機関の役割、犯罪の経済学と汚職の経済学、サービス業と公共部門の経済学などの分野で40年超の学術・実務経験を持つ経済学者である。1971年にローマ・ラ・サピエンツァ大学で法学の学位を取得後、ローマ・トル・ヴェルガータ大学経済学部政治経済学科准教授・正教授となり、2016年から2018年5月まで学部長を務め、2018年6月から2019年9月まで第1次コンテ内閣イタリア経済財政大臣およびIMF理事会理事に就任した。2021年3月から2022年10月までドラギ内閣のイタリア経済発展省顧問を務め、現在ローマ・トル・ヴェルガータ大学名誉教授を務める。2022年1月よりエネアテックバイオメディカルの代表を務めている。1987年から1990年までイタリア財務予算省財務局において専門家および「公共投資評価チーム」メンバー、1986年にコロンビア大学経済学部客員研究員、1998年から2000年まで世界銀行コンサルタント、1999年から2002年まで外務省開発協力局長コンサルタント、2002年から2006年および2009年から2012年まで国際労働機関運営組織イタリア政府代表。2009年から2011年までOECDの情報通信政策委員会副議長、イノベーション戦略専門家諮問委員会委員を務めた。2000年から2009年までローマ・トル・ヴェルガータ大学経済・国際研究センター長、2010年から2016年までイタリア国立行政学院学長を務めた。 | 0株 | 2022年7月から2025年7月まで。 |
|-------|---|---|----|---------------------|

|       |                                 |   |    |                     |
|-------|---------------------------------|---|----|---------------------|
| 社外取締役 | 劉曉蕾<br>(LIU Xiaolei)<br>(1974年) | 2024年3月から当行の社外取締役を務めている。現在、北京大学光華管理学院の財務・会計学教授、経済管理学院副院長、金融学科主任を務めており、中国石油天然気股份有限公司社外取締役も兼務している。北京大学において各種役職（2022年5月から経済管理学院副院長、2018年から北京大学博雅特別教授、2015年11月から光華管理学院財務部主任、2014年12月から光華管理学院財務会計学科教授）を務めていた。北京大学に着任する以前は、2005年12月から2014年12月まで香港科学技術大学で助教授、その後終身准教授を務めた。2021年6月から第一創業証券股份有限公司の社外取締役を務めた。2020年4月から2024年2月まで、富灑基金管理(中国)有限公司の社外取締役を務めた。2019年3月から2021年12月まで、財信証券股份有限公司の社外取締役を務めた。また、2018年2月から2022年1月まで天津友発鋼管集团有限公司の社外取締役を務め、取締役会監査委員会の招集者を務めた。1995年に南開大学経済学部を卒業し、1998年に国際商経学院経済学修士号を取得した。2006年、米国ロチェスター大学大学院博士課程を修了した。企業金融、会計、リスク管理および金融市場などの研究に従事した。エルゼビア社発行の2022年「Highly Cited Chinese Researchers」リストに掲載され、国内外で数々の賞を受賞した。 | 0株 | 2024年3月から2027年3月まで。 |
| 社外取締役 | 張然<br>(ZHANG Ran)<br>(1977年)    | 2025年4月から当行社外取締役を務めている。2019年10月から、中国人民大学商学院会計学科の教授および博士課程指導教員を務めている。2006年6月から2019年10月まで、北京大学光華管理学院で助教授を、その後准教授を務めた。2021年6月から青島啤酒股份有限公司の社外取締役、2019年6月から2022年6月までノボジーン・カンパニー・リミテッドの社外取締役、2018年11月から2025年1月まで潜能恒信能源技術股份有限公司の社外取締役、2014年9月から2020年9月までBYDカンパニー・リミテッドの社外取締役兼監査委員会委員長を務めた。1999年および2002年に北京交通大学で経済学学士号および経営学修士号を取得した。2006年に米国コロラド大学で博士号を取得した。2020年、2021年、2022年および2023年にエルゼビア社から「高被引用中国研究者」に選出された。また、「国家会計人材育成プログラム」のメンバーであり、財政部企業会計基準諮問委員会のメンバーでもある。研究分野は、クオンタメンタル投資およびプライベート・エクイティ投資である。   | 0株 | 2025年4月から2028年4月まで。 |

当行監査役

| 役名<br>および職名  | 氏名<br>(生年)                       | 略歴  | 所有<br>株式数 | 任期                       |
|--------------|----------------------------------|---|-----------|--------------------------|
| 従業員代表<br>監査役 | 魏晗光<br>(WEI Hanguang)<br>(1971年) | 魏氏は、2021年11月より当行従業員代表監査役を務めている。現在、当行本店法人向け銀行業務部および投資銀行部部長を務めている。1994年7月に当行に入行して以降、本店人事部副部長、改革包括的深化指導室執行副室長兼当行本店人事部副部長、当行本店人事部部長、当行本店総合改革推進室副主任を歴任。魏氏は、清華大学卒業し、経営学修士号を取得している。  | 0株        | 2021年11月から。              |
| 社外監査役        | 賈祥森<br>(JIA Xiangsen)<br>(1955年) | 賈氏は、2019年5月より当行社外監査役を務めている。従前は中国人民銀行および中国農業銀行に勤めていた。1983年12月から2008年4月まで中国人民銀行北京支店の豊台区出張所の所長代理を務め、中国農業銀行の北京豊台区出張所の所長代理、北京支店の課長代理、北京東城区出張所の所長、北京支店の副支店長、同行本店コーポレート・バンキング部門のゼネラル・マネジャーおよび同行広東省支店の支店長を務めた。2008年4月から2010年3月まで、中国農業銀行の監査部門の部長を務めた。2010年3月から2014年3月まで、中国農業銀行の最高監査責任者および監査局局長を兼任した。同氏は、中国社会科学院より貨幣銀行学士号を取得した。また上級エコノミスト資格を有している。  | 0株        | 2019年5月から2025年の株主総会開催日まで |
| 社外監査役        | 惠平<br>(HUI Ping)<br>(1960年)      | 惠氏は、2022年2月から当行社外監査役を務めている。従前は中国人民銀行(PBOC)および中国工商銀行に勤めていた。1980年12月にPBOCの陝西省支店清澗県出張所、1986年8月に中国工商銀行の陝西省支店清澗県出張所に入行した。1994年5月から2010年12月までの間に惠氏は、中国工商銀行陝西省支店において、副室長級書記、副室長、室長、陝西省咸陽支店の支店長、陝西省支店副の支店長、陝西省支店の支店長等様々な役職を歴任した。2010年12月から2015年6月まで、同氏は中国工商銀行本店の内部統制コンプライアンス部長、2015年6月から2019年4月まで党紀委員会副書記、綱紀部部長、2019年4月から2020年7月まで、中国共産党の規律検査中央委員会および国家監察委員会から中国工商銀行に派遣された規律検査および監察グループの副グループ長を務めた。2015年9月から2020年9月まで、惠氏は中国工商銀行の従業員代表監査役も務めていた。厦門大学より金融博士号を取得しており、また上級エコノミスト資格を有している。 | 0株        | 2022年2月から2025年の株主総会開催日まで |

|       |                               |   |    |                          |
|-------|-------------------------------|---|----|--------------------------|
| 社外監査役 | 儲一昀<br>(CHU Yiyun)<br>(1964年) | 2022年6月より当行社外監査役を務めている。現在、上海財経大学教授(国家2級)・会計学博士課程指導教員、中国会計学会第9期理事会理事、財政部公認会計士、国家官庁管理局上級会計専門技術資格評価委員会第2期委員を務めている。1986年より上海財経大会計学部秘書、助教授、講師、准教授、大学院指導教員、教授、博士課程指導教員を歴任。2003年から2005年まで財務省の会計基準委員会の会計基準に関する専門アドバイザー、2006年から2010年まで中国会計学会財務・原価分科会第6回評議員会委員、2010年から2016年まで平安銀行股份有限公司社外取締役、2015年から2021年まで、泰豪科技股份有限公司社外取締役、2016年から2018年まで、財政部企業会計基準第一顧問委員会委員、2016年から2022年まで任嘉興銀行股份有限公司社外取締役、2017年から2020年まで平安銀行股份有限公司社外監査役、2017年から2023年まで、環旭電子股份有限公司社外取締役を務めた。また、中国会計学会会計教育分会(旧中国会計教授協会)の執行秘書長を務めた。現在、中国平安保険(集团)股份有限公司社外取締役、河北銀行股份有限公司社外取締役、大華銀行(中国)有限公司社外取締役、交銀理財有限責任公司社外取締役を務める。1999年に上海財経大学を卒業し、経営学(会計学)の博士号を取得した。 | 0株 | 2022年6月から2025年の株主総会開催日まで |
|-------|-------------------------------|---|----|--------------------------|

当行上級経営陣

| 役名<br>および職名 | 氏名<br>(生年)                   | 略歴            | 所有<br>株式数 | 任期 |
|-------------|------------------------------|---------------|-----------|----|
| 副会長兼総裁      | 張輝<br>(ZHANG Hui)<br>(1972年) | 上記「当行取締役」を参照。 | 0株        | -  |
| 業務執行副総裁     | 劉進<br>(JIU Jin)<br>(1976年)   | 上記「当行取締役」を参照。 | 0株        | -  |

|          |                              |  |    |   |
|----------|------------------------------|--|----|---|
| 業務執行副総裁  | 蔡釗<br>(CAI Zhao)<br>(1973年)  | 2023年9月より当行の業務執行副総裁を務める。蔡氏は2023年に当行に入行した。それ以前は、中国農業銀行(以下「ABC」という。)に長年勤務し、2023年6月から2023年7月までABCの最高情報責任者、2019年12月から2023年7月までABC本店技術・製品管理部部長、2018年10月から2020年3月までABC本店研究開発センター・センター長、2015年9月から2018年10月までABC本店ソフトウェア研究開発センター・センター長を務めた。それ以前は、ABC本店ソフトウェア研究開発センター副センター長を務めた。1995年に陝西財経学院(現西安交通大学)を卒業し、経済学学士号を取得し、2003年に四川大学を卒業し、工学修士号を取得した。シニアエンジニアの資格を有する。            | 0株 | - |
| 業務執行副総裁  | 武劍<br>(WU Jian)<br>(1970年)   | 2025年2月から当行業務執行副社長を務める。2025年に当行に入行した。2024年7月から2025年1月まで、中国光大銀行共産党委員会紀律検査委員会副書記兼書記を務めた。2021年1月から2024年7月まで、中国光大集团有限公司の人事部長を務めた。2016年9月から2021年1月まで、中国光大集团有限公司のリスク管理・内部統制・法令遵守部門/法務部門の部長を務めた。それ以前には、中国建設銀行リスク管理部部長補、上海浦東開発銀行リスク政策管理部部長、中央匯金投資有限公司から派遣された取締役、中央匯金投資有限公司統合管理部/銀行機関管理第二部の光大株式管理部部長など、複数の役職を歴任した。中国社会科学院大学院を卒業し、1999年に経済学博士号を取得した。研究員および上級エコノミストの資格を有する。 | 0株 | - |
| 最高リスク責任者 | 趙蓉<br>(ZHAO Rong)<br>(1971年) | 2024年10月から当行最高リスク責任者を務め、2024年12月から当行リスク管理部部長を兼務している。1998年に当行に入行した。2022年12月から2024年9月まで当行最高業務管理責任者を務めた。趙氏は2015年11月から2020年10月まで当行上海支店の支店長、2014年7月から2021年5月まで上海人民元トレーディング本部の執行副部長を務めた。趙氏は2009年10月から2014年3月まで当行執行部部長兼広報担当を務めた。それ以前は、当行執行部副部長、個人向け銀行業務部部長、個人向け銀行業務本部の副本部長(ウェルス・マネジメント)を歴任した。趙氏は1998年に中国人民銀行大学院を修了し、経済学博士号を取得した。趙氏は上級エコノミストの資格を有する。                     | 0株 | - |

|                   |                                   |  |    |   |
|-------------------|-----------------------------------|--|----|---|
| 取締役会秘書役<br>兼会社秘書役 | 卓成文<br>(ZHUO Chengwen)<br>(1970年) | 2024年3月より当行取締役会秘書役兼会社秘書役を務める。卓氏は2021年5月から2024年3月まで監査役主任を務めた。卓氏は、1995年に当行に入学した。BOCHK（ホールディングス）の最高リスク責任者を2019年11月から2021年2月まで務めた。BOCGインシュアランスのチーフ・エグゼクティブ兼業務執行取締役を2016年6月から2019年11月まで、当行の財務部部長を2014年12月から2016年6月まで務めた。それ以前は、当行のニューヨーク支店副の支店長、財務部副部長、BOCHK（ホールディングス）の最高財務責任者を歴任。2022年1月から2024年3月まで、当行の監査部部長を、2024年4月から2024年12月まで当行取締役会事務局主任を務めていた。1995年に北京大学を卒業し経済学の修士号を取得、2005年にニューヨーク市立大学から経営学の修士号を取得した。中国本土および香港（中国）などでの公認会計士の資格を有している。 | 0株 | - |
| 最高情報責任者           | 孟茜<br>(MENG Qian)<br>(1965年)      | 孟氏は、2022年5月より当行最高情報責任者を務めており、2024年12月からフィンテック部および事業研究開発部の部長を兼務している。1987年に当行に入学した。孟氏は、2019年11月から2022年5月まで当行情報技術部部長を務め、2020年9月から2024年12月まで企業アーキテクチャー室長を兼務していた。2014年12月から2019年11月まで当行ソフトウェアセンター長を務め、2014年3月から2014年12月まで当行データセンター長を務めた。孟氏は、2009年9月から2014年3月まで当行情報センター長を務め、2013年7月から2014年3月までは当行テストセンター長を兼務していた。孟氏は、従前に当行情報センターの監督（技術管理担当）および当行情報センターの副センター長（業務統括担当）を務めた。1987年に北京コンピュータ学院を卒業し、工学学士号を取得した。上級エンジニアの資格を有する。                    | 0株 | - |

取締役、監査役および上級経営陣の変更状況

当行取締役の変更状況は以下のとおりである。

- 2024年2月26日より、林景臻氏は、当行取締役会の企業文化・消費者保護委員会委員を務める。林景臻氏は年齢を理由として、2025年1月7日付で当行の業務執行取締役、取締役会の企業文化・消費者保護委員会委員およびリスク方針委員会委員を務めないことになった。
- 2024年2月26日付で、姜國華氏は、業務の都合を理由として、社外取締役、当行の取締役会の監査委員会委員長兼委員、戦略発展委員会委員、企業文化・消費者保護委員会委員、人事・報酬委員会委員および関連当事者取引管理委員会委員を務めないこととなった。
- 2024年3月26日より、劉曉蕾氏は、社外取締役、当行取締役会の監査委員会委員長兼委員、戦略発展委員会委員、リスク方針委員会委員、人事・報酬委員会委員および関連当事者取引管理委員会委員を務め

る。劉曉蕾氏は、2024年12月20日付で個人的な業務の都合を理由として、当行取締役会の戦略発展委員会委員を務めないこととなった。

4. 2024年4月1日より、樓小惠氏は、非業務執行取締役、当行の取締役会の戦略発展委員会委員および関連当事者取引管理委員会委員を務める監査委員会委員長を務める。
5. 2024年4月3日より、張毅氏は、業務執行取締役、当行の取締役会の戦略発展委員会委員および関連当事者取引管理委員会委員を務める。2024年5月16日付で、張毅氏は業務の都合を理由として、業務執行取締役、当行の取締役会の戦略発展委員会委員および関連当事者取引管理委員会委員を務めないこととなった。
6. 2024年7月5日付で、鄂維南氏は、業務上の都合を理由として、当行社外取締役、取締役会の戦略発展委員会委員、企業文化・消費者保護委員会委員および人事・報酬委員会委員を務めないこととなった。
7. 2024年8月25日付で、劉金氏は、個人的な理由により当行副会長、業務執行取締役、取締役会の戦略発展委員会委員を務めないこととなった。
8. 2024年12月20日より、劉輝氏は、当行の取締役会の関連当事者取引管理委員会委員を務める。
9. 2025年1月8日より、張輝氏は、当行副会長、業務執行取締役、戦略発展委員会委員を務める。
10. 2025年3月11日より、李子民氏は、当行非業務執行取締役および当行の取締役会の戦略発展委員会委員を務める。
11. 当行の株主総会で張然氏の当行社外取締役としての選任について検討され、承認された。当該任命は関連する監督官庁の承認を条件とする。
12. 新たに任命された取締役である張輝氏、張毅氏、樓小惠氏、劉曉蕾氏および李子民氏は香港上場規則第3.09Dに記載される法的助言を受け、2024年12月16日、2024年3月8日、2024年3月14日、2024年3月26日および2024年12月26日にそれぞれ当行取締役としての義務を理解した。
13. 2025年4月3日より、張然氏は、当行社外取締役を務める。
14. 2025年6月3日より、劉進氏は当行業務執行取締役を務める。

当行監査役の変更状況は以下のとおりである。

1. 2024年2月5日付で、張克秋氏は、年齢を理由として、監査役会会長、株主代表監査役および監査役会の職務履行・デューデリジェンス監督委員会委員を務めないこととなった。
2. 2024年3月11日より、賈祥森氏は、当行の監査役会の職務履行・デューデリジェンス監督委員会委員を務める。
3. 2024年10月28日付で、周和華氏は、業務の都合を理由として、当行の監査役会の従業員代表監査役、職務履行・デューデリジェンス監督委員会委員および財務・内部統制監督委員会委員を務めないこととなった。

当行上級経営陣の変更状況は以下のとおりである。

1. 2024年3月25日より、卓成文氏は、当行の取締役会秘書役兼会社秘書役を務め、監査役主任を務めないこととなった。
2. 2024年4月3日より、劉進氏は当行業務執行副総裁を務める。
3. 2024年5月16日付で、張毅氏は当行業務執行副総裁を務めないこととなった。

4. 2024年8月25日付で、劉金氏は個人的な都合により当行総裁を務めないこととなった。
5. 2024年9月12日付で、劉堅東氏は異動により当行最高リスク責任者を務めないこととなった。
6. 2024年9月12日付で、趙蓉氏は異動により当行最高業務管理責任者を務めないこととなった。2024年10月15日より、趙蓉氏は最高リスク責任者を務める。
7. 2024年12月23日より、張輝氏は当行総裁を務める。
8. 2025年1月7日付で、林景臻氏は年齢を理由として、当行業務執行副総裁を務めないこととなった。
9. 2025年2月24日より、武劍氏は当行業務執行副総裁を務める。
10. 2025年4月29日付で、劉進氏は当行業務執行副総裁を務めないこととなった。
11. 2025年6月16日付で、張小東氏は異動により当行業務執行副総裁を務めないこととなった。

取締役、監査役、上級経営陣への報酬

2024年における取締役、監査役および上級経営陣に対する報酬支払

|                          |          | 2024年における当行からの税引前報酬<br>(単位：10千人民元) |                                    |         |       |                         |
|--------------------------|----------|------------------------------------|------------------------------------|---------|-------|-------------------------|
| 氏名                       | 役職       | 支払済報酬                              | 社会保険、企業年金、補充的医療保険および住宅積立基金への雇業者拠出金 | その他金銭収入 | 合計    | 持株会社またはその他関連当事者からの報酬の有無 |
| <b>現任取締役、監査役および上級経営陣</b> |          |                                    |                                    |         |       |                         |
| 葛海蛟<br>(GE Haijiao)      | 会長       | 67.26                              | 23.68                              | -       | 90.94 | 無                       |
| 張輝<br>(ZHANG Hui)        | 副会長兼総裁   | 5.60                               | 2.00                               | -       | 7.60  | 無                       |
| 張勇<br>(ZHANG Yong)       | 非業務執行取締役 | -                                  | -                                  | -       | -     | 有                       |
| 張建剛(ZHANG Jiangan)       | 非業務執行取締役 | -                                  | -                                  | -       | -     | 有                       |
| 黄秉華(HUANG Binghua)       | 非業務執行取締役 | -                                  | -                                  | -       | -     | 有                       |
| 劉輝<br>(LIU Hui)          | 非業務執行取締役 | -                                  | -                                  | -       | -     | 有                       |
| 師永彦<br>(SHI Yongyan)     | 非業務執行取締役 | -                                  | -                                  | -       | -     | 有                       |
| 樓小惠<br>(LOU Xiaohui)     | 非業務執行取締役 | -                                  | -                                  | -       | -     | 有                       |

|                                     |                   |        |       |      |        |   |
|-------------------------------------|-------------------|--------|-------|------|--------|---|
| 李子民<br>(LI Zimin)                   | 非業務執行取締役          | -      | -     | -    | -      | - |
| 廖長江(Martin<br>Cheung Kong<br>LIAO)  | 社外取締役             | 45.00  | -     | -    | 45.00  | 有 |
| 崔世平(CHUI Sai<br>Peng Jose)          | 社外取締役             | 50.00  | -     | -    | 50.00  | 有 |
| ジャン・ルイ・<br>エクラ(Jean-<br>Louis EKRA) | 社外取締役             | 45.00  | -     | -    | 45.00  | 有 |
| ジョバンニ・ト<br>リア(Giovanni<br>TRIA)     | 社外取締役             | 40.00  | -     | -    | 40.00  | 有 |
| 劉曉蕾<br>(LIU Xiaolei)                | 社外取締役             | 45.81  | -     | -    | 45.81  | 有 |
| 魏晗光<br>(WEI Hanguang)               | 従業員代表監査役          | 5.00   | -     | -    | 5.00   | 無 |
| 賈祥森(JIA<br>Xiangsen)                | 社外監査役             | 29.23  | -     | -    | 29.23  | 無 |
| 惠平(HUI Ping)                        | 社外監査役             | 26.00  | -     | -    | 26.00  | 無 |
| 儲一昀(CHU<br>Yiyun)                   | 社外監査役             | 26.00  | -     | -    | 26.00  | 無 |
| 劉進(LIU Jin)                         | 業務執行副総裁           | 45.40  | 17.28 | -    | 62.68  | 無 |
| 張小東(ZHANG<br>Xiaodong)              | 業務執行副総裁           | 60.53  | 22.94 | -    | 83.47  | 無 |
| 蔡釗(CAI Zhao)                        | 業務執行副総裁           | 60.53  | 22.93 | -    | 83.46  | 無 |
| 武劍(WU Jian)                         | 業務執行副総裁           | -      | -     | -    | -      | - |
| 趙蓉(ZHAO Rong)                       | 最高リスク責任者          | 103.75 | 26.12 | 1.70 | 131.57 | 無 |
| 卓成文(ZHUO<br>Chengwen)               | 取締役会秘書役兼<br>会社秘書役 | 103.75 | 26.12 | 1.70 | 131.57 | 無 |
| 孟茜(MENG Qian)                       | 最高情報責任者           | 103.75 | 26.12 | 1.70 | 131.57 | 無 |

| 2024年における当行からの税引前報酬<br>(単位：10千人民元) |    |           |  |             |    |   |
|------------------------------------|----|-----------|--|-------------|----|---|
| 氏名                                 | 役職 | 支払済<br>報酬 | 社会保険、企<br>業年金、補充<br>的医療保険お<br>よび住宅積立<br>基金への雇用<br>者拠出金 | その他<br>金銭収入 | 合計 | 持株会社ま<br>たはその他<br>関連当事者<br>からの報酬<br>の有無 |
| 退任取締役、監査役および上級経営陣                  |    |           |  |             |    |   |

|                       |                     |       |       |      |       |   |
|-----------------------|---------------------|-------|-------|------|-------|---|
| 劉金<br>(LIU Jin)       | 取締役会副会長兼<br>総裁      | 44.84 | 15.66 | -    | 60.50 | 無 |
| 林景臻<br>(LIN Jingzhen) | 業務執行取締役兼<br>業務執行副総裁 | 60.53 | 22.92 | -    | 83.45 | 無 |
| 張毅<br>(ZHANG Yi)      | 業務執行取締役兼<br>業務執行副総裁 | 20.18 | 7.53  | -    | 27.71 | 無 |
| 姜國華<br>(JIANG Guohua) | 社外取締役               | -     | -     | -    | -     | 有 |
| 鄂維南<br>(E Weinan)     | 社外取締役               | 17.88 | -     | -    | 17.88 | 有 |
| 張克秋<br>(ZHANG Keqiu)  | 監査役会会長              | 11.21 | 3.89  | -    | 15.10 | 無 |
| 周和華<br>(ZHOU Hehua)   | 従業員代表監査役            | 4.17  | -     | -    | 4.17  | 無 |
| 劉堅東<br>(LIU Jiandong) | 最高リスク責任者            | 77.81 | 19.45 | 1.30 | 98.56 | 無 |

注：

1. 国の関連規定に基づき、2015年1月1日より当行の取締役会会長、総裁、監査役会議長および業務執行副総裁に対する報酬の支払は、国の中央管理企業責任者の報酬制度の改革に関する規則に従って行っている。
2. 取締役会会長、総裁、監査役会議長、業務執行取締役およびその他の上級経営陣に対する2024年度報酬は最終的に確定していないため、当行は別途開示する。
3. 当行は、当行の従業員である取締役、監査役および上級経営陣に対して、給与、賞与ならびに社会保険、企業年金、補充的医療保険および住宅積立基金への雇用者拠出金とともにその他金銭収入の形態で報酬を付与する。当行社外取締役は、取締役報酬および手当を受領する。他の取締役は、当行から報酬を受領しない。取締役会会長、業務執行取締役および上級経営陣は、当行の子会社から報酬を受領しない。
4. 社外取締役の報酬は、2007年年次株主総会および2019年第2回臨時株主総会における決議に基づき決定される。社外監査役の報酬は、2009年年次株主総会決議に基づき決定される。
5. 2024年、非業務執行取締役である張勇氏、張建剛氏、黃秉華氏、劉輝氏、師永彦氏および樓小惠氏は、当行より報酬を受領していない。
6. 当行の社外取締役に他の法人または組織の取締役または上級経営陣を務める者がいたため、当該法人または組織は当行の関連当事者と定義されている。上記に開示されたものを除き、当行の取締役、監査役、上級経営陣のいずれも、本書報告対象期間中に当行の関連当事者より報酬を受領していない。
7. 上記人員の報酬は、その本人が2024年に当行の取締役、監査役または上級経営陣として実際に就業した時間に基づいて算出されている。従業員代表監査役の上記の報酬は、その本人が本書報告対象期間中に当行の監査役を務めたことによる報酬である。
8. 2024年において当行の支払った取締役、監査役および上級経営陣の報酬総額は、13.4227百万人民元である。

### 株式インセンティブ制度および株式オプション制度

当グループの株式インセンティブ制度および株式オプション制度については、「第6 1 財務書類」に記載された連結財務書類に対する注記V.35を参照されたい。

### (3) 【監査の状況】

## 監査役監査の状況

上記「第5 3(1)コーポレート・ガバナンスの概要」を参照されたい。

## 内部監査の状況

内部統制および内部監査については、上記「第5 3(1)コーポレート・ガバナンスの概要」および「第3 3 事業等のリスク」を参照されたい。

## 会計監査の状況

### **監査人に係る事項**

#### 外部監査人の任用状況

会計事務所の選定および契約に関する関連規則に従い、市場情報、慎重性の原則および当社の事業上の必要性を考慮し、2024年度の国内監査人および内部統制に関する社外監査人として安永華明会計士事務所（特殊普通合伙パートナーシップ）を、国際監査人として安永会計士事務所を、当行の2024年第2回臨時株主総会において審議し、承認されたとおり、選任することを決定した。

安永華明会計士事務所およびアーンスト・アンド・ヤングは、当行に対し、1年間継続して監査業務を提供した。当行のA株に関する監査報告書に署名した監査業務責任者および公認会計士である許旭明氏および張凡氏は、いずれも当行に対し、1年間継続して監査業務を提供した。当行のH株に関する監査報告書に署名した監査業務責任者および公認会計士として、涂珮施氏は、当行に対し1年間継続して監査業務を提供した。

#### 監査業務に係る補助者の構成

当行の2024年12月31日に終了する年度に係る外部監査チームは、1,000名を超えるチームメンバーにより構成され、うちパートナー、取締役、上級経営陣および管理職が10%超を占めていた。

### **監査人の選定理由**

上記「第5 3(1)コーポレート・ガバナンスの概要」を参照されたい。

### **監査人の変更**

当行の監査人は以下の通り変更された。

2023年12月31日に終了した年度に係る連結財務書類の監査：プライスウォーターハウスクーパース

2024年12月31日に終了した年度に係る連結財務書類の監査：アーンスト・アンド・ヤング

2024年9月13日付で提出された臨時報告書に記載された情報は以下のとおりである。

#### 退任する財務書類監査公認会計士等の名称

羅兵咸永道會計師事務所

（プライスウォーターハウスクーパース）

（PricewaterhouseCoopers）

#### 就任する財務書類監査公認会計士等の名称

安永会計士事務所

(アーンスト・アンド・ヤング)

(Ernst & Young)

当該異動の年月日

2024年9月24日

退任する監査公認会計士等が当該監査公認会計士等となった年月日

2023年6月30日

当該異動の決定に至った理由および経緯

当行は、会計事務所の選定および契約に関する関連規則に従い、市場情報、慎重性の原則および当行の事業上の必要性を考慮し、公募手続を行った後、当該評価結果に基づき、2024年度の国内監査人および内部統制に関する社外監査人として安永華明会計士事務所(特殊普通パートナーシップ)を、国際監査人として安永会計士事務所を、それぞれ選任することを提案した。

上記の理由及び経緯に対する異動監査公認会計士等の意見

退任する監査公認会計士等は、2024年8月19日の取締役会決議の日時点で当社の監査公認会計士等の異動について株主に報告すべき事項はないことを確認している。なお、退任する監査公認会計士等との協議の結果、退任する監査公認会計士等は本異動について異議を申し立てなかった。

### **監査報酬の内容等**

外国監査公認会計士等に対する報酬の内容

2024年12月31日に終了した年度の当グループ財務書類の監査(当行海外支店および子会社の財務書類の監査を含む。)につき、外部監査人に支払われた監査報酬は189百万人民元であり、そのうち安永華明会計士事務所(特殊普通パートナーシップ)に支払われた内部統制監査報酬は合計11.0008百万人民元であった。当該年度において、当行から外部監査人に支払われた非監査業務報酬は12.3611百万人民元であった。

その他重要な報酬の内容

該当事項なし。

外国監査公認会計士等の提出会社に対する非監査業務の内容

当該年度において、当行から外部監査人に支払われた非監査業務報酬は12.3611百万人民元であった。

監査報酬の決定方針

該当事項なし。

### **(4)【役員の報酬等】**

当行は、金融商品取引法第24条第1項第1号または第2号に掲げる有価証券を発行する者ではないため、本項の適用はないが、役員の報酬については、上記「(2) 取締役、監査役、上級経営陣への報酬」に開示されている。

(5) 【株式の保有状況】

当行は、金融商品取引法第24条第1項第1号または第2号に掲げる有価証券を発行する者ではないため、本項の適用はない。

## 第6【経理の状況】

1. 本書記載の当行及びその子会社（以下「当グループ」という。）の2024年1月1日から2024年12月31日までの期間にかかる以下の財務書類は、国際財務報告基準（以下「IFRS」という。）及び香港証券取引所の上場規則の該当条項に従って作成された当グループの財務書類を日本語に翻訳したものである。かかる財務書類の作成に当たって当グループが採用した会計原則及び会計慣行と、日本において一般に公正妥当と認められている会計原則及び会計慣行との間の主な相違点に関しては、「4 国際財務報告基準と日本における会計原則及び会計慣行の主要な相違」に説明されている。

本書記載の財務書類は、「財務諸表等の用語、様式及び作成方法に関する規則」（昭和38年大蔵省令第59号）第328条第1項の規定の適用を受けている。

2. 原文（英文）の財務書類は、人民元で表示されている。財務書類に日本円で表示されている金額は、「財務諸表等の用語、様式及び作成方法に関する規則」第331条に基づき、2025年4月9日現在の株式会社三菱UFJ銀行公表の対顧客電信直物売買相場の仲値である1人民元＝19.65円で換算された金額である。金額は百万円単位（四捨五入）で表示されている。なお、当該円換算額は、単に便宜上の表示を目的としており、財務書類において人民元で表示された金額が上記レートで円に換算されることを意味するものではない。また、日本円で換算された金額は、四捨五入のため合計欄の数値が総数と一致しない場合がある。
3. 本書記載の当グループの2024年12月31日に終了した事業年度の財務書類は、外国監査法人等であるアーンスト・アンド・ヤングから、「金融商品取引法」第193条の2第1項第1号に規定されている監査証明に相当すると認められる証明を受けている。その監査報告書の原文及び訳文は、本書に掲載されている。
4. 財務書類本表における円換算額並びに、下記の「2 主な資産・負債及び収支の内容」、「3 その他」及び「4 国際財務報告基準と日本における会計原則及び会計慣行の主要な相違」に関する記載は、原文の財務書類には含まれておらず、独立監査人であるアーンスト・アンド・ヤングの監査の対象にもなっていない。

## 1【財務書類】

## (1) 連結損益計算書

|                       |     | 12月31日終了事業年度   |                   |                |                   |
|-----------------------|-----|----------------|-------------------|----------------|-------------------|
|                       |     | 2024年          |                   | 2023年          |                   |
| 注記                    |     | 百万人民元          | 百万円               | 百万人民元          | 百万円               |
| 受取利息                  | .1  | 1,071,539      | 21,055,741        | 1,048,851      | 20,609,922        |
| 支払利息                  | .1  | (622,605)      | (12,234,188)      | (582,306)      | (11,442,313)      |
| <b>正味受取利息</b>         |     | <b>448,934</b> | <b>8,821,553</b>  | <b>466,545</b> | <b>9,167,609</b>  |
| 受取手数料等                | .2  | 88,587         | 1,740,735         | 92,369         | 1,815,051         |
| 支払手数料等                | .2  | (11,997)       | (235,741)         | (13,504)       | (265,354)         |
| <b>正味受取手数料等</b>       |     | <b>76,590</b>  | <b>1,504,994</b>  | <b>78,865</b>  | <b>1,549,697</b>  |
| 正味トレーディング利益           | .3  | 36,491         | 717,048           | 28,723         | 564,407           |
| 金融資産の譲渡による純利益         | .4  | 11,399         | 223,990           | 806            | 15,839            |
| その他の経常収益              | .5  | 59,357         | 1,166,365         | 49,199         | 966,760           |
| <b>経常収益</b>           |     | <b>632,771</b> | <b>12,433,950</b> | <b>624,138</b> | <b>12,264,312</b> |
| 経常費用                  | .6  | (235,770)      | (4,632,881)       | (222,933)      | (4,380,633)       |
| 信用減損                  | .9  | (102,463)      | (2,013,398)       | (106,494)      | (2,092,608)       |
| その他資産の減損              |     | (259)          | (5,089)           | (68)           | (1,336)           |
| <b>経常利益</b>           |     | <b>294,279</b> | <b>5,782,582</b>  | <b>294,643</b> | <b>5,789,735</b>  |
| 関連会社及び共同支配企業の損益に対する持分 | .19 | 675            | 13,264            | 965            | 18,962            |
| <b>税引前利益</b>          |     | <b>294,954</b> | <b>5,795,846</b>  | <b>295,608</b> | <b>5,808,697</b>  |
| 法人所得税                 | .10 | (42,235)       | (829,918)         | (49,237)       | (967,507)         |
| <b>当期純利益</b>          |     | <b>252,719</b> | <b>4,965,928</b>  | <b>246,371</b> | <b>4,841,190</b>  |
| <b>以下に帰属する：</b>       |     |                |                   |                |                   |
| 当行の株主                 |     | 237,841        | 4,673,575         | 231,904        | 4,556,913         |
| 非支配持分                 |     | 14,878         | 292,353           | 14,467         | 284,277           |
|                       |     | <b>252,719</b> | <b>4,965,928</b>  | <b>246,371</b> | <b>4,841,190</b>  |
| 1株当たり利益(人民元)          | .11 |                |                   |                |                   |
| - 基本的                 |     | 0.75           | 15.00             | 0.74           | 15.00             |
| - 希薄化後                |     | 0.75           | 15.00             | 0.74           | 15.00             |

配当金支払額又は提案額の詳細については、注記 .39.3を参照のこと。

添付の注記は、本連結財務書類の不可欠な部分である。

(2) 連結包括利益計算書

|    |   | 12月31日終了事業年度   |                  |         |           |
|----|---|----------------|------------------|---------|-----------|
|    |   | 2024年          |                  | 2023年   |           |
| 注記 |   | 百万人民元          | 百万円              | 百万人民元   | 百万円       |
|    | <b>当期純利益</b>                                      | <b>252,719</b> | <b>4,965,928</b> | 246,371 | 4,841,190 |
|    | <b>その他の包括利益</b>                                   |                |                  |         |           |
|    | その後に純損益に振り替えられない項目                                |                |                  |         |           |
|    | - 確定給付型年金制度に係る数理計算上の(損失)/利益                       | (11)           | (216)            | 31      | 610       |
|    | - その他の包括利益を通じて公正価値で測定されるものとして指定された資本性金融商品の公正価値の変動 | 5,176          | 101,708          | 4,348   | 85,438    |
|    | - その他   | 48             | 943              | (2)     | (39)      |
|    | 小計  | 5,213          | 102,435          | 4,377   | 86,009    |
|    | その後に純損益に振り替えられる可能性のある項目                           |                |                  |         |           |
|    | - その他の包括利益を通じて公正価値で測定される負債性金融商品の公正価値の変動           | 58,713         | 1,153,710        | 20,243  | 397,774   |
|    | - その他の包括利益を通じて公正価値で測定される負債性金融商品の信用損失に係る引当金        | (1,501)        | (29,494)         | 1,501   | 29,494    |
|    | - 保険契約に係る金融収益又は金融費用の変動                            | (7,247)        | (142,403)        | (4,096) | (80,486)  |
|    | - 海外事業の換算に係る為替差額                                  | 5,610          | 110,237          | 7,007   | 137,688   |
|    | - その他   | 505            | 9,923            | (39)    | (766)     |
|    | 小計  | 56,080         | 1,101,973        | 24,616  | 483,704   |
|    | <b>当年度におけるその他の包括利益(税引後)</b>                       | <b>61,293</b>  | <b>1,204,408</b> | 28,993  | 569,713   |
|    | <b>当年度における包括利益合計</b>                              | <b>314,012</b> | <b>6,170,336</b> | 275,364 | 5,410,903 |
|    | <b>以下に帰属する包括利益合計：</b>                             |                |                  |         |           |
|    | 当行の株主   | 298,136        | 5,858,373        | 259,160 | 5,092,494 |
|    | 非支配持分   | 15,876         | 311,963          | 16,204  | 318,409   |
|    |   | 314,012        | 6,170,336        | 275,364 | 5,410,903 |

添付の注記は、本連結財務書類の不可欠な部分である。

(3) 連結財政状態計算書

12月31日現在

| 注記                               | 2024年 |                   | 2023年              |                   |                    |
|----------------------------------|-------|-------------------|--------------------|-------------------|--------------------|
|                                  | 百万人民元 | 百万円               | 百万人民元              | 百万円               |                    |
| <b>資産</b>                        |       |                   |                    |                   |                    |
| 現金並びに銀行及びその他の金融機関に<br>対する債権      | .13   | 582,448           | 11,445,103         | 568,855           | 11,178,000         |
| 中央銀行預け金                          | .14   | 2,467,857         | 48,493,390         | 2,941,140         | 57,793,401         |
| 銀行及びその他の金融機関預け金並びに<br>貸付金        | .15   | 1,442,072         | 28,336,715         | 1,233,888         | 24,245,899         |
| 発行銀行券に対する政府の債務証券                 | .27   | 217,405           | 4,272,008          | 203,176           | 3,992,408          |
| 貴金属                              |       | 179,635           | 3,529,828          | 96,968            | 1,905,421          |
| デリバティブ金融資産                       | .16   | 183,177           | 3,599,428          | 146,750           | 2,883,638          |
| 顧客に対する貸付金等(純額)                   | .17   | 21,055,282        | 413,736,291        | 19,476,871        | 382,720,515        |
| 金融投資                             | .18   | 8,360,277         | 164,279,443        | 7,158,717         | 140,668,789        |
| - 純損益を通じて公正価値で測定され<br>る金融資産      |       | 600,297           | 11,795,836         | 550,421           | 10,815,773         |
| - その他の包括利益を通じて公正価値<br>で測定される金融資産 |       | 4,388,945         | 86,242,769         | 3,248,113         | 63,825,420         |
| - 償却原価で測定される金融資産                 |       | 3,371,035         | 66,240,838         | 3,360,183         | 66,027,596         |
| 関連会社及び共同支配企業への投資                 | .19   | 40,972            | 805,100            | 39,550            | 777,158            |
| 有形固定資産                           | .20   | 223,905           | 4,399,733          | 227,135           | 4,463,203          |
| 建設仮勘定                            | .21   | 21,717            | 426,739            | 20,346            | 399,799            |
| 投資不動産                            | .22   | 22,431            | 440,769            | 22,704            | 446,134            |
| 繰延税金資産                           | .36   | 62,691            | 1,231,878          | 75,156            | 1,476,815          |
| その他の資産                           | .23   | 201,430           | 3,958,100          | 220,910           | 4,340,882          |
| <b>資産合計</b>                      |       | <b>35,061,299</b> | <b>688,954,525</b> | <b>32,432,166</b> | <b>637,292,062</b> |

添付の注記は、本連結財務書類の不可欠な部分である。

## (3) 連結財政状態計算書(続き)

12月31日現在

| 注記                        | 2024年 |                   | 2023年              |                   |                    |
|---------------------------|-------|-------------------|--------------------|-------------------|--------------------|
|                           | 百万人民元 | 百万円               | 百万人民元              | 百万円               |                    |
| <b>負債</b>                 |       |                   |                    |                   |                    |
| 銀行及びその他の金融機関に対する債務        | .25   | 2,933,752         | 57,648,226         | 2,245,362         | 44,121,363         |
| 中央銀行に対する債務                | .26   | 1,112,016         | 21,851,114         | 1,235,320         | 24,274,038         |
| 流通銀行券                     | .27   | 217,415           | 4,272,205          | 203,249           | 3,993,843          |
| 銀行及びその他の金融機関預り金           | .28   | 607,201           | 11,931,500         | 474,977           | 9,333,298          |
| トレーディング目的保有の金融負債          | .29   | 57,604            | 1,131,919          | 54,264            | 1,066,288          |
| デリバティブ金融負債                | .16   | 153,456           | 3,015,410          | 135,973           | 2,671,869          |
| 顧客に対する債務                  | .30   | 24,202,588        | 475,580,854        | 22,907,050        | 450,123,533        |
| 発行債券                      | .31   | 2,056,549         | 40,411,188         | 1,802,446         | 35,418,064         |
| その他の借入金                   | .32   | 42,961            | 844,184            | 36,176            | 710,858            |
| 未払法人所得税                   | .33   | 29,021            | 570,263            | 59,303            | 1,165,304          |
| 退職給付債務                    | .34   | 1,594             | 31,322             | 1,676             | 32,933             |
| 繰延税金負債                    | .36   | 9,130             | 179,405            | 7,397             | 145,351            |
| その他の負債                    | .37   | 685,048           | 13,461,193         | 512,158           | 10,063,905         |
| <b>負債合計</b>               |       | <b>32,108,335</b> | <b>630,928,783</b> | <b>29,675,351</b> | <b>583,120,647</b> |
| <b>株主資本</b>               |       |                   |                    |                   |                    |
| <b>当行の株主に帰属する資本金及び剰余金</b> |       |                   |                    |                   |                    |
| 資本金                       | .38.1 | 294,388           | 5,784,724          | 294,388           | 5,784,724          |
| その他の資本性金融商品               | .38.3 | 409,513           | 8,046,930          | 399,505           | 7,850,274          |
| - 優先株式                    |       | 119,550           | 2,349,158          | 119,550           | 2,349,158          |
| - 永久債                     |       | 289,963           | 5,697,772          | 279,955           | 5,501,116          |
| 資本準備金                     | .38.2 | 135,768           | 2,667,841          | 135,736           | 2,667,212          |
| その他の包括利益                  | .12   | 95,268            | 1,872,015          | 34,719            | 682,228            |
| 法定準備金                     | .39.1 | 279,006           | 5,482,469          | 256,729           | 5,044,725          |
| 一般準備金及び規制準備金              | .39.2 | 414,638           | 8,147,636          | 379,285           | 7,452,950          |
| 留保利益                      | .39   | 1,187,650         | 23,337,323         | 1,129,148         | 22,187,759         |
|                           |       | <b>2,816,231</b>  | <b>55,338,938</b>  | <b>2,629,510</b>  | <b>51,669,872</b>  |
| <b>非支配持分</b>              | .40   | <b>136,733</b>    | <b>2,686,804</b>   | <b>127,305</b>    | <b>2,501,543</b>   |
| <b>株主資本合計</b>             |       | <b>2,952,964</b>  | <b>58,025,742</b>  | <b>2,756,815</b>  | <b>54,171,415</b>  |
| <b>株主資本及び負債合計</b>         |       | <b>35,061,299</b> | <b>688,954,525</b> | <b>32,432,166</b> | <b>637,292,062</b> |

当財務書類の発行は、2025年3月26日開催の取締役会により承認及び許可された。

添付の注記は、本連結財務書類の不可欠な部分である。

取締役 葛海蛟

取締役 張輝

(4) 連結持分変動計算書

(単位は特に明記しない限り、百万人民元)

|    |                                | 当行の株主に帰属    |         |         |         |              |                      |         |           |         |           |
|----|--------------------------------|-------------|---------|---------|---------|--------------|----------------------|---------|-----------|---------|-----------|
|    |                                | その他の資本性金融商品 |         |         |         |              | 一般準備金<br>及び<br>規制準備金 |         |           |         |           |
| 注記 |                                | 資本金         | 優先株式    | 永久債     | 資本準備金   | その他の<br>包括利益 | 法定準備金                | 留保利益    | 非支配持分     | 合計      |           |
|    | 2024年1月1日現在<br>残高              | 294,388     | 119,550 | 279,955 | 135,736 | 34,719       | 256,729              | 379,285 | 1,129,148 | 127,305 | 2,756,815 |
|    | 包括利益合計                         | .12         | -       | -       | -       | 60,295       | -                    | -       | 237,841   | 15,876  | 314,012   |
|    | その他の資本性金<br>融商品保有者によ<br>る資本の増減 | .38.3       | -       | -       | 10,008  | (12)         | -                    | -       | -         | -       | 9,996     |
|    | 子会社の買収                         | .41         | -       | -       | -       | -            | -                    | -       | -         | 690     | 690       |
|    | 非支配持分株主に<br>よる資本注入             |             | -       | -       | -       | 15           | -                    | -       | -         | (54)    | (39)      |
|    | 法定準備金への振<br>替                  | .39.1       | -       | -       | -       | -            | 22,277               | -       | (22,277)  | -       | -         |
|    | 一般準備金及び規<br>制準備金への振替           | .39.2       | -       | -       | -       | -            | -                    | 35,353  | (35,353)  | -       | -         |
|    | 配当金                            | .39.3       | -       | -       | -       | -            | -                    | -       | (121,455) | (7,096) | (128,551) |
|    | その他の包括利益<br>から留保利益へ<br>の振替     |             | -       | -       | -       | 254          | -                    | -       | (254)     | -       | -         |
|    | その他                            |             | -       | -       | -       | 29           | -                    | -       | -         | 12      | 41        |
|    | 2024年12月31日現<br>在残高            | 294,388     | 119,550 | 289,963 | 135,768 | 95,268       | 279,006              | 414,638 | 1,187,650 | 136,733 | 2,952,964 |

添付の注記は、本連結財務書類の不可欠な部分である。

## (4) 連結持分変動計算書(続き)

(単位は特に明記しない限り、百万人民元)

|    |                                | 当行の株主に帰属    |         |         |         |              |                      |         |           |          |           |
|----|--------------------------------|-------------|---------|---------|---------|--------------|----------------------|---------|-----------|----------|-----------|
|    |                                | その他の資本性金融商品 |         |         |         |              | 一般準備金<br>及び<br>規制準備金 |         |           |          |           |
| 注記 |                                | 資本金         | 優先株式    | 永久債     | 資本準備金   | その他の<br>包括利益 | 法定準備金                | 留保利益    | 非支配持分     | 合計       |           |
|    | 2023年1月1日現在<br>残高              | 294,388     | 119,550 | 249,955 | 135,759 | 5,505        | 235,362              | 337,465 | 1,045,989 | 139,328  | 2,563,301 |
|    | 包括利益合計                         | .12         | -       | -       | -       | 27,256       | -                    | -       | 231,904   | 16,204   | 275,364   |
|    | その他の資本性金<br>融商品保有者によ<br>る資本の増減 | -           | -       | 30,000  | (2)     | -            | -                    | -       | -         | -        | 29,998    |
|    | 非支配持分株主に<br>よる資本注入             | -           | -       | -       | (38)    | -            | -                    | -       | -         | (20,938) | (20,976)  |
|    | 法定準備金への振<br>替                  | .39.1       | -       | -       | -       | -            | 21,529               | -       | (21,529)  | -        | -         |
|    | 一般準備金及び規<br>制準備金への振替           | .39.2       | -       | -       | -       | -            | -                    | 41,820  | (41,820)  | -        | -         |
|    | 配当金                            | -           | -       | -       | -       | -            | -                    | -       | (83,594)  | (7,288)  | (90,882)  |
|    | その他の包括利益<br>から留保利益への<br>振替     | -           | -       | -       | -       | (110)        | -                    | -       | 110       | -        | -         |
|    | その他                            | -           | -       | -       | 17      | 2,068        | (162)                | -       | (1,912)   | (1)      | 10        |
|    | 2023年12月31日現<br>在残高            | 294,388     | 119,550 | 279,955 | 135,736 | 34,719       | 256,729              | 379,285 | 1,129,148 | 127,305  | 2,756,815 |

添付の注記は、本連結財務書類の不可欠な部分である。

## (4) 連結持分変動計算書(続き)

(単位は特に明記しない限り、百万円)

|    |                                | 当行の株主に帰属    |           |           |           |              |           |                      |             |           |             |  |
|----|--------------------------------|-------------|-----------|-----------|-----------|--------------|-----------|----------------------|-------------|-----------|-------------|--|
|    |                                | その他の資本性金融商品 |           |           |           |              |           | 一般準備金<br>及び<br>規制準備金 |             |           |             |  |
| 注記 |                                | 資本金         | 優先株式      | 永久債       | 資本準備金     | その他の<br>包括利益 | 法定準備金     | 留保利益                 | 非支配持分       | 合計        |             |  |
|    | 2024年1月1日現在<br>残高              | 5,784,724   | 2,349,158 | 5,501,116 | 2,667,212 | 682,228      | 5,044,725 | 7,452,951            | 22,187,758  | 2,501,543 | 54,171,415  |  |
|    | 包括利益合計                         | .12         | -         | -         | -         | 1,184,797    | -         | -                    | 4,673,576   | 311,963   | 6,170,336   |  |
|    | その他の資本性金<br>融商品保有者によ<br>る資本の増減 | .38.3       | -         | 196,656   | (236)     | -            | -         | -                    | -           | -         | 196,420     |  |
|    | 子会社の買収                         | .41         | -         | -         | -         | -            | -         | -                    | -           | 13,559    | 13,559      |  |
|    | 非支配持分株主に<br>よる資本注入             |             | -         | -         | 295       | -            | -         | -                    | -           | (1,062)   | (767)       |  |
|    | 法定準備金への振<br>替                  | .39.1       | -         | -         | -         | -            | 437,744   | -                    | (437,744)   | -         | -           |  |
|    | 一般準備金及び規<br>制準備金への振替           | .39.2       | -         | -         | -         | -            | -         | 694,685              | (694,685)   | -         | -           |  |
|    | 配当金                            | .39.3       | -         | -         | -         | -            | -         | -                    | (2,386,592) | (139,435) | (2,526,027) |  |
|    | その他の包括利益<br>から留保利益への<br>振替     |             | -         | -         | -         | 4,990        | -         | -                    | (4,990)     | -         | -           |  |
|    | その他                            |             | -         | -         | 570       | -            | -         | -                    | -           | 236       | 806         |  |
|    | 2024年12月31日<br>現在残高            | 5,784,724   | 2,349,158 | 5,697,772 | 2,667,841 | 1,872,015    | 5,482,469 | 8,147,636            | 23,337,323  | 2,686,804 | 58,025,742  |  |

添付の注記は、本連結財務書類の不可欠な部分である。

## (4) 連結持分変動計算書(続き)

(単位は特に明記しない限り、百万円)

| 注記                             | 当行の株主に帰属    |           |           |           |         |              |           |                      |           |             |    |
|--------------------------------|-------------|-----------|-----------|-----------|---------|--------------|-----------|----------------------|-----------|-------------|----|
|                                | その他の資本性金融商品 |           |           |           | 資本準備金   | その他の<br>包括利益 | 法定準備金     | 一般準備金<br>及び<br>規制準備金 | 留保利益      | 非支配持分       | 合計 |
|                                | 資本金         | 優先株式      | 永久債       |           |         |              |           |                      |           |             |    |
| 2023年1月1日現在<br>残高              | 5,784,724   | 2,349,158 | 4,911,616 | 2,667,664 | 108,173 | 4,624,863    | 6,631,188 | 20,553,683           | 2,737,795 | 50,368,864  |    |
| 包括利益合計                         | .12         | -         | -         | -         | 535,580 | -            | -         | 4,556,914            | 318,409   | 5,410,903   |    |
| その他の資本性金<br>融商品保有者によ<br>る資本の増減 | -           | -         | 589,500   | (39)      | -       | -            | -         | -                    | -         | 589,461     |    |
| 非支配持分株主に<br>よる資本注入             | -           | -         | -         | (746)     | -       | -            | -         | -                    | (411,433) | (412,179)   |    |
| 法定準備金への振<br>替                  | .39.1       | -         | -         | -         | -       | 423,045      | -         | (423,045)            | -         | -           |    |
| 一般準備金及び規<br>制準備金への振<br>替       | .39.2       | -         | -         | -         | -       | -            | 821,763   | (821,763)            | -         | -           |    |
| 配当金                            | -           | -         | -         | -         | -       | -            | -         | (1,642,622)          | (143,209) | (1,785,831) |    |
| その他の包括利益<br>から留保利益への<br>振替     | -           | -         | -         | -         | (2,161) | -            | -         | 2,161                | -         | -           |    |
| その他                            | -           | -         | -         | 333       | 40,636  | (3,183)      | -         | (37,570)             | (19)      | 197         |    |
| 2023年12月31日現<br>在残高            | 5,784,724   | 2,349,158 | 5,501,116 | 2,667,212 | 682,228 | 5,044,725    | 7,452,951 | 22,187,758           | 2,501,543 | 54,171,415  |    |

添付の注記は、本連結財務書類の不可欠な部分である。

(5) 連結キャッシュ・フロー計算書

| 注記                               | 12月31日終了事業年度 |              |             |              |
|----------------------------------|--------------|--------------|-------------|--------------|
|                                  | 2024年        |              | 2023年       |              |
|                                  | 百万人民元        | 百万円          | 百万人民元       | 百万円          |
| <b>営業活動によるキャッシュ・フロー</b>          |              |              |             |              |
| 税引前利益                            | 294,954      | 5,795,846    | 295,608     | 5,808,697    |
| 調整：                              |              |              |             |              |
| 資産の減損                            | 102,722      | 2,018,487    | 106,562     | 2,093,943    |
| 有形固定資産及び使用権資産の減価償却費              | 21,566       | 423,772      | 22,648      | 445,033      |
| 無形資産及びその他の資産の償却費                 | 7,655        | 150,421      | 7,768       | 152,641      |
| 有形固定資産、無形資産及びその他の長期資産の売却純利益      | (2,635)      | (51,778)     | (1,492)     | (29,318)     |
| 子会社、関連会社及び共同支配企業への投資売却純利益        | (13)         | (255)        | (11)        | (216)        |
| 関連会社及び共同支配企業純利益に対する持分            | (675)        | (13,264)     | (965)       | (18,962)     |
| 金融投資から生じた受取利息                    | (217,128)    | (4,266,565)  | (192,293)   | (3,778,557)  |
| 投資有価証券から生じた配当金                   | (559)        | (10,984)     | (643)       | (12,635)     |
| 金融投資の純(利益)/損失                    | (10,356)     | (203,495)    | 481         | 9,452        |
| 発行債券の支払利息                        | 58,002       | 1,139,739    | 45,777      | 899,518      |
| 減損貸付金の増価利息                       | (2,096)      | (41,186)     | (946)       | (18,589)     |
| リース負債に係る支払利息                     | 609          | 11,967       | 663         | 13,028       |
| 営業用資産及び負債の純増減額：                  |              |              |             |              |
| 中央銀行預け金の純減少/(増加)                 | 52,038       | 1,022,546    | (127,274)   | (2,500,934)  |
| 銀行及びその他の金融機関に対する債権、預け金並びに貸付金の純減少 | 10,150       | 199,447      | 57,503      | 1,129,934    |
| 貴金属の純(増加)/減少                     | (82,640)     | (1,623,876)  | 33,264      | 653,638      |
| 顧客に対する貸付金等の純増加                   | (1,688,167)  | (33,172,482) | (2,461,455) | (48,367,590) |
| その他の資産の純増加                       | (68,250)     | (1,341,113)  | (25,367)    | (498,462)    |
| 銀行及びその他の金融機関に対する債務の純増加           | 680,598      | 13,373,751   | 3,113       | 61,170       |
| 中央銀行に対する債務の純(減少)/増加              | (120,460)    | (2,367,039)  | 317,365     | 6,236,222    |
| 銀行及びその他の金融機関預り金の純増加              | 119,587      | 2,349,885    | 7,123       | 139,967      |
| 顧客に対する債務の純増加                     | 1,232,937    | 24,227,212   | 2,662,695   | 52,321,957   |
| その他の借入金の純増加                      | 6,785        | 133,325      | 11,271      | 221,475      |
| その他の負債の純増加                       | 230,321      | 4,525,808    | 113,808     | 2,236,327    |
| 営業活動によるキャッシュ・イン・フロー              | 624,945      | 12,280,169   | 875,203     | 17,197,739   |
| 法人所得税支払額                         | (73,979)     | (1,453,687)  | (58,757)    | (1,154,575)  |
| 営業活動による正味キャッシュ・インフロー             | 550,966      | 10,826,482   | 816,446     | 16,043,164   |

添付の注記は、本連結財務書類の不可欠な部分である。

## (5) 連結キャッシュ・フロー計算書(続き)

| 12月31日終了事業年度                     |             |               |              |              |              |
|----------------------------------|-------------|---------------|--------------|--------------|--------------|
|                                  |             | 2024年         |              | 2023年        |              |
| 注記                               | 百万人民元       | 百万円           | 百万人民元        | 百万円          |              |
| <b>投資活動によるキャッシュ・フロー</b>          |             |               |              |              |              |
| 有形固定資産、無形資産及びその他の長期資産の売却による収入    | 10,907      | 214,323       | 5,553        | 109,116      |              |
| 子会社、関連会社及び共同支配企業への投資の売却による収入     | 23          | 452           | 161          | 3,164        |              |
| 配当金受取                            | 1,244       | 24,445        | 1,813        | 35,625       |              |
| 金融投資からの受取利息                      | 214,539     | 4,215,690     | 185,033      | 3,635,899    |              |
| 金融投資の売却/満期償還による収入                | 4,802,831   | 94,375,629    | 3,631,629    | 71,361,510   |              |
| 子会社、関連会社及び共同支配企業への投資増加           | (1,130)     | (22,205)      | (2,005)      | (39,398)     |              |
| 有形固定資産、無形資産及びその他の長期資産の購入による支出    | (27,236)    | (535,187)     | (29,148)     | (572,758)    |              |
| 金融投資の購入による支出                     | (5,809,699) | (114,160,585) | (4,332,464)  | (85,132,918) |              |
| 投資活動によるその他の正味キャッシュ・フロー           | .43         | 2,535         | 49,813       | -            | -            |
| 投資活動による正味キャッシュ・アウト・フロー           |             | (805,986)     | (15,837,625) | (539,428)    | (10,599,760) |
| <b>財務活動によるキャッシュ・フロー</b>          |             |               |              |              |              |
| 債券の発行による収入                       | 1,497,728   | 29,430,355    | 1,316,278    | 25,864,863   |              |
| その他の資本性金融商品の発行による収入              | 49,996      | 982,421       | 30,000       | 589,500      |              |
| 非支配持分株主からの投資による増加                | -           | -             | 62           | 1,218        |              |
| 発行済債務に係る返済額                      | (1,263,876) | (24,835,163)  | (1,077,585)  | (21,174,545) |              |
| 発行債券の利息に係る現金支払額                  | (32,532)    | (639,254)     | (29,317)     | (576,079)    |              |
| その他の資本性金融商品の償還による現金支出            | (40,000)    | (786,000)     | (21,296)     | (418,466)    |              |
| 当行の普通株主への配当金の支払額                 | (69,593)    | (1,367,502)   | (68,298)     | (1,342,056)  |              |
| その他の資本性金融商品保有者への配当金及び利息の返済による支払額 | (16,298)    | (320,256)     | (15,284)     | (300,331)    |              |
| 非支配株主への配当金及び利息の返済による支払額          | (7,094)     | (139,397)     | (7,288)      | (143,209)    |              |
| 財務活動によるその他の正味キャッシュ・フロー           |             | (6,471)       | (127,155)    | (7,410)      | (145,607)    |
| 財務活動による正味キャッシュ・イン・フロー            |             | 111,860       | 2,198,049    | 119,862      | 2,355,288    |
| 現金及び現金同等物に係る換算差額                 |             | (4,636)       | (91,097)     | 28,379       | 557,647      |
| <b>現金及び現金同等物の純(減少)/増加</b>        |             | (147,796)     | (2,904,191)  | 425,259      | 8,356,339    |
| 現金及び現金同等物の期首残高                   |             | 2,516,725     | 49,453,646   | 2,091,466    | 41,097,307   |
| 現金及び現金同等物の期末残高                   | .43         | 2,368,929     | 46,549,455   | 2,516,725    | 49,453,646   |

営業活動によるキャッシュ・フローは以下  
を含む：

|       |           |             |           |             |
|-------|-----------|-------------|-----------|-------------|
| 利息受取額 | 892,693   | 17,541,417  | 882,832   | 17,347,649  |
| 利息支払額 | (505,806) | (9,939,088) | (488,456) | (9,598,160) |

添付の注記は、本連結財務書類の不可欠な部分である。

[次へ](#)

## 概要及び主要な活動

かつては中国銀行として知られていた、国営商業銀行株式会社である中国銀行股份有限公司（以下「当行」或いは「中国銀行」という。）は、1912年2月5日に設立された。この設立から1949年まで当行は、中央銀行、外国為替銀行、貿易金融を専門とする商業銀行などの様々な機能を果たしてきた。1949年以降、当行は外国為替専門銀行として指定された。1994年以降、当行は国営商業銀行に発展した。そして、中国国務院によって承認された株式会社改革のための基本実行計画に従って、当行は2004年8月26日に商業銀行株式会社に転換され、名称が中国銀行から中国銀行股份有限公司に変更された。2006年に、当行は香港証券取引所と上海証券取引所に上場した。

当行は中国国家金融監督管理総局（旧「中国銀行保険監督管理委員会」、以下「NFRA」という。）から金融機関として認可を取得しており、No.B0003H111000001を取得している。また、中国国家工商行政管理総局から、統一社会信用コードNo.911000001000013428の合法企業営業許可証を発行されている。登録住所は中国北京市復興門内大街1号である。

当行及びその子会社（総称して「当グループ」或いは「中国銀行グループ」という。）は企業金融、個人金融、資産運用事業、投資銀行事業、保険及びその他の事業を幅広く中国本土、香港(中国)、マカオ(中国)、台湾(中国)及びその他の主要な国際金融センターにおける顧客に提供している。

当行の主要な規制当局はNFRAである。当グループの香港(中国)、マカオ(中国)、台湾(中国)並びにその他の国及び地域での業務は、現地の規制当局の管理下にある。

当行の親会社の中央匯金投資有限責任公司（以下「匯金公司」という。）は、中国投資有限責任公司（以下「中投公司」という。）の完全所有子会社である。

これらの連結財務書類は、取締役会により2025年3月26日に承認された。

## 重要な会計方針

### 1 作成基準

当グループの連結財務書類は、国際財務報告基準（以下「IFRS」という。）に準拠して作成されている。また、本連結財務書類は、香港会社法の開示要件に準拠している。

本連結財務書類において、その他の包括利益を通じて公正価値で測定される金融資産、純損益を通じて公正価値で測定される金融資産及び金融負債（デリバティブ金融商品を含む。）並びに投資不動産は、公正価値により測定されている。その他の会計項目は取得原価で測定されている。資産の減損の客観的証拠がある場合、減損が認識される。

IFRSに準拠した財務書類の作成では、一定の重要な会計上の見積りの使用が要求される。また、経営者は当グループの会計方針の適用の過程において判断が要求される。より高度な判断が求められる分野若しくは複雑な分野、又は仮定及び見積りが連結財務書類に重要な影響を及ぼす分野は、注記 に開示されている。

## 1.1 2024年度に発効され、かつ適用された基準及び基準の改訂

2024年1月1日から、当グループは国際会計基準審議会（IASB）が公表し、かつ当期に強制的に発効された以下のIFRS及びIFRSの改訂を適用した。

|                    |                           |
|--------------------|---------------------------|
| IAS第1号の改訂          | 特約条項付の非流動負債               |
| IAS第7号及びIFRS第7号の改訂 | サプライヤー・ファイナンス契約           |
| IFRS第16号の改訂        | セール・アンド・リースバック取引におけるリース負債 |

2020年及び2022年におけるIAS第1号「財務諸表の表示」の改訂により、特約条項付きの非流動負債は報告期間末に存在する権利に応じて、流動負債又は非流動負債に分類されることが明確化された。当該分類は、企業の予測や報告日以降の事象に影響されない(例えば債務免除や債務不履行通知の受領など)。また融資契約の契約条項は、企業が報告日以降にのみ契約条項を遵守しなければならない場合には、報告日における負債の流動負債又は非流動負債への分類に影響を与えない。ただし、企業が報告日前又は報告日に契約条項を遵守しなければならない場合には、契約条項の遵守状況が報告日後にのみテストされる場合であっても、流動負債又は非流動負債への分類に影響を与える。

IAS第7号「キャッシュ・フロー計算書」及びIFRS第7号「金融商品：開示」の改訂により、サプライヤー・ファイナンス契約（SFAs）の特徴が明確化され、そのような契約に関する追加開示が要求される。新たな開示の目的は、SFAsに関する情報を提供することで、投資家が企業の負債、キャッシュ・フロー及び流動性リスクへのエクスポージャーの影響を評価できるようにすることにある。

IFRS第16号の改訂では、変動リース料に関する新たな会計モデルを導入し、2019年以降に締結したセール・アンド・リースバック取引を再評価すること、場合によっては修正再表示することが求められる。また本改訂では、当初認識時において、セール・アンド・リースバック取引から生じるリース負債を測定する際に、変動リース料を含めることが求められる。当初認識後は、リース負債に関する通常の会計処理を適用し、取得した使用权に関連する利得又は損失を認識してはならない。

上記の基準、基準の改訂の適用による、当グループの2024年度の経営成績、財政状態、包括利益への重大な影響はない。

## 1.2 未だ適用されておらず、2024年度に当グループにより早期適用されていない基準及び基準の改訂

|                      |                                   | 以下の日以降に開始する事業年度から適用 |
|----------------------|-----------------------------------|---------------------|
| IAS第21号の改訂           | 交換可能性の欠如                          | 2025年1月1日           |
| IFRS第9号、IFRS第7号の改訂   | 金融商品の分類及び測定                       | 2026年1月1日           |
| IFRS第18号             | 財務諸表における表示及び開示                    | 2027年1月1日           |
| IFRS第19号             | 公的説明責任のない子会社：開示                   | 2027年1月1日           |
| IFRS第10号及びIAS第28号の改訂 | 「投資者とその関連会社又は共同支配企業の間での資産の売却又は拠出」 | 適用日は無期限に延期          |

IAS第21号の改訂では、「交換可能」の定義を明確にしている。交換可能とは、企業が測定日において特定の目的のために、ある通貨を他の通貨に交換することができることをいう。ある通貨が交換可能でない場合、企業は、測定日に市場参加者によって行われるであろう秩序ある外国為替取引を反映した直物為替レートを見積もらなければならない。

IFRS第9号「金融商品」及びIFRS第7号「金融商品：開示」の改訂では、金融商品の分類及び測定に関する要求事項の理解において、一貫性を持たせることを意図している。当該改訂は、金融資産及び金融負債の認識日及び認識中止日を明確化し、電子決済システムを通じて決済される特定の金融負債に、新たな適用除外を設けている。また金融資産が元本及び利息のみの支払基準を満たしているか否かを評価するためのガイダンスを明確化し、提供している。さらにキャッシュ・フローの変動をもたらす可能性のある契約条項を有する特定の金融商品に関する開示要件が求められ、その他の包括利益を通じて公正価値で測定するものとして指定された資本性金融商品に関する開示要件も更新されている。

IFRS第18号「財務諸表における表示及び開示」は、IAS第1号「財務諸表の表示」に代わるものであり、企業の業績報告の比較可能性と透明性の向上を求める投資家の要求に応えるものである。この新基準に導入された主要な新しい概念は、損益計算書の構造、経営者が定義した業績指標に関する開示要件、及び主要な財務諸表項目及び注記の集約と分解に関する強固なガイダンスを補完しているものである。

IFRS第19号「公的説明責任のない子会社：開示」では、適格企業が他のIFRSにおける認識、測定及び表示に関する要求事項を適用したまま、より低い開示要件を採用することが認められている。適格となるためには、報告期間の末日において、IFRS第10号「連結財務諸表」で定義されている子会社であること、また公的説明責任を有してはならず、IFRSに準拠した公開可能な連結財務諸表を作成している親会社（最終親会社又は中間親会社）であることが求められている。この基準は早期適用が可能である。当行は上場会社であるため、IFRS第19号の適用を選択することはできない。

IFRS第10号及びIAS第28号の改訂は、投資者と関連会社及び合併企業との間の資産の売却又は拠出に関する会計処理を明らかにした。本改訂は、投資者とその関連会社又は共同支配企業との間の資産の売却又は拠出が事業を構成する場合、利得又は損失を全額認識するよう求めている。資産に関する取引が事業を構成しない場合は、当該取引から生じる利得又は損失は、その関連会社又は共同支配企業に関連のない投資者の持分の範囲においてのみ、認識される。

上述した基準及び基準の改訂の採用は、連結財務諸表に対して重大な影響を及ぼさない。

## 2 連結

### 2.1 子会社

子会社とは当グループが支配する、すなわち、その活動から利益を得るための財務及び経営上の方針を決定する権限を持っているすべての事業体（組成された事業体を含む）を指す。すなわち、当グループは、事業体への関与による変動リターンに対するエクスポージャー又は権利を有する場合、事業体を支配し、事業体に対する権限を通じて当該リターンに影響を及ぼす能力を有している。現在行使可能若しくは転換可能な潜在的議決権の存在及び影響並びにその他の契約上の取決めから発生する権利は、当グループが他の事業体を支配しているか否か算定するときに考慮される。子会社は支配権が当グループに移譲された日から完全に連結される。子会社は支配が終了した日から連結対象から除外される。関連する事実及び状況の変更により支配の定義において関連する要素が変更される場合、当グループは子会社が支配されているか否かを再評価することになる。

当グループは、企業結合の会計処理として取得法を使用している。子会社の取得のために移転された対価は、移転した資産、発生した負債及び当グループが発行した資本持分の公正価値である。移転された対価には、条件付対価契約から生じた資産又は負債の公正価値が含まれる。取得関連費用は発生時に費用処理される。企業結合において取得した識別可能資産、及び引き受けた負債及び偶発債務は、当初、取得日の公正価値で測定される。当グループは被取得企業の非支配持分を、買収事案ごとに、公正価値又は被取得企業の識別可能な純資産における非支配持分の比例持分のいずれかで認識している。

移転された対価、被取得企業の非支配持分の金額、以前に保有していた被取得企業の資本持分の取得日における公正価値が、取得した識別可能な純資産の公正価値を超過する額は、のれんとして計上される。割安購入により、この金額が取得した子会社の純資産の公正価値より小さければ、その差額は損益計算書で直接計上される。のれんは評価損失引当金控除後の取得原価で計上され、かつ年に一度又は減損の兆候がある場合、減損テストが行われる。のれんに減損の兆候がある場合、回収可能価額が見積られ、帳簿価額と回収可能価額の差額が減損費用として認識される。のれんに係る減損の戻入れは行われない。事業体の売却に係る損益には、売却された事業体に関連するのれんの帳簿価額が含まれる。

グループのメンバー間の取引に関連するすべてのグループ内の資産及び負債、株主資本、収益、費用及びキャッシュ・フローは、連結時に全額消去される。子会社の会計方針は当グループに適用されている方針との一貫性を保つために必要に応じて変更されている。

当行の財政状態計算書において、子会社への投資は、取得原価から減損を控除した金額で会計処理される。取得原価は、条件付対価契約から生じる対価の変動を反映して調整されるが、取得関連費用は発生時に費用処理される。被投資会社により分配が宣言された配当金又は利益は、その他業務収入として当行により認識される。当グループは各財務報告日に子会社への投資が減損したことを示す客観的な証拠があるか否かを評価する。減損は、子会社への投資の帳簿価額が回収可能価額を超過する金額について認識される。回収可能価額は、子会社への投資の売却費用控除後の公正価値と使用価値のいずれか高い方の金額である。

## 2.2 関連会社及び共同支配企業

関連会社とは当グループが重要な影響を及ぼしているが支配又は共同支配はしていない、通常議決権の20%から50%の株式を保有しているすべての事業体を指す。

共同支配企業は、当グループが1社以上の当事者との間に共同支配の対象となる経済活動を引き受ける契約上の取決めを有している場合に存在する。

関連会社及び共同支配企業への投資は当初は原価で認識され、持分法により会計処理される。当グループの「関連会社及び共同支配企業への投資」はのれんを含む。

当グループとその関連会社及び共同支配企業間での取引に係る未実現利益は当グループの関連会社又は共同支配企業への持分の範囲で消去される。未実現損失もまたその取引が譲渡された資産の減損の証拠を示さない限り、消去される。関連会社及び共同支配企業の会計方針は、当グループが適用している会計方針との一貫性を保つため、適宜変更されている。

当グループは各財務報告日に関連会社及び共同支配企業への投資が減損したことを示す客観的な証拠があるか否かを評価する。減損は、関連会社及び共同支配企業への投資の帳簿価額が回収可能価額を超過する金額について認識される。回収可能価額は、関連会社及び共同支配企業への投資の売却費用控除後の公正価値と使用価値のいずれか高い方の金額である。

## 2.3 非支配持分取引

当グループは、非支配持分取引を当グループの株主との取引として処理する。非支配持分からの購入については、支払対価と子会社の純資産の帳簿価額に関連する取得持分間の差額が資本に計上される。非支配持分に対する処分損益も、資本に計上される。

当グループが支配権又は重要な影響力を保有しなくなる場合、企業の留保利益はその公正価値まで再測定され、帳簿価額の変動は損益計算書に認識される。公正価値は、その後、留保利益を関連会社、共同支配企業又は金融資産として会計処理することを目的とした当初の帳簿価額である。また、過年度のその他の包括利益に認識された金額は、損益又は利益剰余金に組み替えられる。

### 3 外貨換算

#### 3.1 機能通貨及び表示通貨

中国本土における事業の機能通貨は人民元である。当グループの香港(中国)、マカオ(中国)、台湾(中国)並びにその他の国及び地域における事業の財務書類に含まれている項目は、各事業体が営業している主要な経済環境の通貨(以下「機能通貨」という。)を用いて測定される。当グループの表示通貨は人民元である。

#### 3.2 取引及び残高

外貨建ての取引は、各取引日の実勢為替レート、或いは取引日の実勢為替レートに近似する為替レートを使用して機能通貨に換算される。こうした取引の決済によって生じる為替差損益は損益計算書に認識される。

財務報告日の外貨建ての貨幣性資産及び負債は、同日の為替レートで換算される。その他の包括利益を通じて公正価値で測定されるときに分類される外貨建ての貨幣性有価証券の公正価値の変動は、当該有価証券の償却原価の変動から生じた為替換算調整と帳簿価額の他の変動から生じた為替換算調整のいずれかに分けられる。償却原価の変動に関連する為替換算調整は損益計算書で認識され、帳簿価額の他の変動は、「その他の包括利益」に認識される。その他すべての貨幣性資産及び負債の為替換算調整は損益計算書で認識される。

外貨による取得原価で測定される非貨幣性資産及び負債は、取引日の為替レートで換算される。外貨による公正価値で測定される非貨幣性資産及び負債は、公正価値の算定日の為替レートで換算される。その他の包括利益を通じて公正価値で測定されるときに分類される非貨幣性金融資産の為替換算調整は、「その他の包括利益」に認識される。純損益を通じて公正価値で測定される非貨幣性金融資産及び負債に係る為替換算調整は、損益計算書に認識される。

超インフレ経済下の事業体を除き、すべての財務諸表項目は決算日の直物為替レートで表示通貨に円換算される。表示通貨と異なる機能通貨を有するすべてのグループ会社の経営成績及び財政状態は、以下の通り表示通貨に円換算される。

- ・ 財政状態計算書に表示される資産及び負債は、財政状態計算書日の期末レートで換算される。
- ・ 損益計算書の収益及び費用は、取引日の為替レート、或いは取引日の為替レートに近似するレートで換算される。
- ・ 上記の結果生じる為替換算差額はその他の包括利益に認識される。

連結財務諸表の作成において、在外事業体への純投資額換算により生じる為替差額、並びに預金及びかかる投資のヘッジとして指定されたその他の通貨商品の換算により生じる為替差額は、「その他の包括利益」に計上される。外国事業体が売却される場合、これらの為替換算差額は損益計算書に認識される。

現金及び現金同等物に係る換算差額は、キャッシュ・フロー計算書に個別に表示されている。

## 4 金融商品

### 4.1 当初認識と測定

金融資産及び金融負債は約定日に認識される。約定日とは、当グループが商品の契約条項の当事者になった日である。

当グループは、金融資産又は金融負債の当初認識を行う際に、それらを公正価値で測定されるものとする。純損益を通じて公正価値で測定される金融資産又は金融負債については、関連取引費用は直接当期損益計算書に計上される。その他の金融資産又は金融負債については、その関連取引費用は当初認識価額に計上される。

金融資産又は金融負債の当初認識時の公正価値は通常その取引価格である。金融資産又は金融負債の公正価値がその取引価格の間に差額が生じ、かつ公正価値が同じ資産又は負債の活発的な市場における価格見積り、或いは他と観測可能な市場データのみを用いてバリュエーション技術をもって確定される場合には、当グループは当該差額を利益又は損失として認識する。

### 4.2 金融商品の分類と事後測定

#### 4.2.1 金融資産

当グループは、金融資産を管理するビジネスモデル及び金融資産の契約のキャッシュ・フロー特性に基づき、金融資産を償却原価で測定される金融資産、その他の包括利益を通じて公正価値で測定される金融資産及び純損益を通じて公正価値で測定される金融資産という三種類に分類する。

##### ビジネスモデル

ビジネスモデルは、当グループが金融資産を管理してキャッシュ・フローを生成する方法を反映している。すなわち、当グループは、資産の契約のキャッシュ・フローの取得のみを目標にしているか、それとも契約のキャッシュ・フローの取得のみならず金融資産の売却も目標にしているか。上述の二種類のいずれにも該当しない場合には、当該金融資産のビジネスモデルは「その他」となる。ビジネスモデルは金融資産を組み合わせるレベルで評価を行い、合理的に予想し得る発生するであろう状況に基づいて確定する。確定する際に、これまで当該資産のキャッシュ・フローをどのように取得するか、当該資産の業績をどのように評価しどのようにメイン管理者へ報告するか、リスクをどのように評価し管理するか、及び業務管理者の報酬の取得方法を含む要素が考慮される。

##### 契約のキャッシュ・フロー特性

契約のキャッシュ・フロー特性の評価は、契約のキャッシュ・フローが元本及び未返済元本の金額をベースとした利息の支払のみであるかどうかを識別するためである。そのうち、元本とは金融資産の当初認識時の公正価値を指し、元本の金額は期限前返済等の原因により金融資産の存続期間内に変動する可能性がある。利息には、貨幣の時間価値、特定の時期に未返済元本の金額に関連する信用リスク及びその他基本的貸付リスク、コストと利益の対価が含まれる。

#### (1) 償却原価で測定される金融資産

当グループは、以下の条件を同時に満たす金融資産を、償却原価で測定される金融資産として分類する。

- ・ 当該金融資産の管理は契約のキャッシュ・フローの取得を目標とする。
- ・ 当該金融資産の契約条項により、特定の日付に発生するのキャッシュ・フローが元本及び未返済元本の金額をベースとした利息に対する支払いのみであると定められている。

当グループは、償却原価で当該金融資産に対して事後測定を行う。その償却原価は、当該金融資産の当初認識金額をもとに、返済された元本を控除してから、実効金利法を用いてその当初認識時に算定された金額と期間満了日の金額との差額を償却する累積償却額を加算又は減算し、さらに減損引当の累計額を控除して算定される。

## (2) その他の包括利益を通じて公正価値で測定される金融資産

当グループは、以下の条件を同時に満たす金融資産を、その他の包括利益を通じて公正価値で測定される金融資産として分類する。

- ・ 当該金融資産を管理するビジネスモデルは契約のキャッシュ・フローの取得及びその金融資産の売却を目標とする。
- ・ 当該金融資産の契約条項により、特定の日付に発生するのキャッシュ・フローが元本及び未返済元本の金額をベースとした利息に対する支払いのみであると定められている。

当社グループは、当該金融資産を公正価値で事後測定を行い、実効金利法に従って算定された利息収入、減損損失又は利益と為替差損益を除き、当該金融資産に起因する損益は、「その他の包括利益」に計上する。当該金融資産の認識が中止された場合、その他の包括利益に計上されていた累計損益は、株主持分から振り替えられ、損益計算書に計上する。当該金融資産の減損引当は、その他の包括利益で認識され、対応する減損損失又は利益は損益計算書に計上され、財政状態計算書に表示された帳簿価額は調整されない。

### 資本性金融商品投資

当初認識時に、当グループは、非トレーディング目的保有の資本性金融商品投資を、その他の包括利益を通じて公正価値で測定される金融資産として指定することを、取消不能な選択を行うことができる。当該資本性金融商品はIAS第32号金融商品の表示基準で定められた資本性金融商品の定義に合致する必要がある。当該資本性金融商品投資の認識が中止された際に、その他の包括利益に計上されていた累計損益は、「その他の包括利益」から振り替えられ、株主持分項目の「未配分利益」に計上する。当該資本性金融商品に起因し関連条件を満たしておりかつ当グループが取得の権利を有する配当は、損益計算書に計上される。当該資本性金融商品投資には、減損損失を認識する必要がない。

## (3) 純損益を通じて公正価値で測定される金融資産

償却原価で測定される金融資産及びその他の包括利益を通じて公正価値で測定される金融資産として分類されたもの以外の金融資産について、当グループはそれを、純損益を通じて公正価値で測定される金融資産として分類する。そのうち、トレーディング目的保有の金融資産、純損益を通じて公正価値で測定される金融資産として指定されたもの、及び、基準に従って純損益を通じて公正価値で測定されることが要求された金融資産が含まれる。

当グループは公正価値で当該金融資産に対して事後測定を行う。関連損益は、ヘッジ手段として指定されたものを除き、すべて当期損益計算書に計上される。当該資本性金融商品に起因し関連条件を満たしており、かつ当グループが取得の権利を有する配当も損益計算書に計上される。

当グループは、金融資産を管理するビジネスモデルを変更する際に、かつその際のみ、影響を受ける関連金融資産に対して再分類を行うことができる。金融資産の再分類につき、そのビジネスモデルが変更された後の最初の報告期間の初日から、将来に向けての適用法を用いて関連会計処理を行う。

#### 4.2.2 金融負債

以下の各項目を除き、当グループは金融負債を償却原価で計上される金融負債に分類し、償却原価で事後測定を行う。

- ・ トレーディング目的保有の金融負債及び純損益を通じて公正価値で測定される金融負債として指定されたものを含む純損益を通じて公正価値で測定される金融負債。
- ・ 金融資産の移転が認識中止の要件を満たさないか、継続的に移転された金融資産に関連することによって形成された金融負債。
- ・ 金融保証契約及び市場利率を下回る利率で貸付を行うローン・コミットメント。

当グループは、純損益を通じて公正価値で測定される金融負債に対して公正価値で事後測定を行う。以下の状況を除き、関連損益はすべて当期損益計算書に計上される。

- ・ 当該金融負債はヘッジ手段の一部である。又は、
- ・ 当該金融負債は純損益を通じて公正価値で測定される金融負債として指定されており、当グループ自身の信用リスクの変動により発生した公正価値の変動はその他の包括利益に計上され、認識が中止された際に、その他の包括収益に計上されていた累計利益又は損失は、「その他の包括収益」から振り替えられ、株主持分項目の「未配分利益」に計上される。

すべての金融負債に対して、再分類を行ってはならない。

#### 4.2.3 トレーディング目的保有の金融資産及び金融負債

以下の条件のいずれかを満たす場合、当グループは、それをトレーディング目的保有の金融資産又は金融負債として分類する。

- ・ 関連金融資産を取得する又は関連金融負債を生じさせる目的が、主に近いうちにそれらの売却又は買い戻しであること。又は、
- ・ 関連金融資産又は金融負債は、当初認識時に集中的に管理される識別可能な金融商品グループの一部であり、かつ近いうちに短期利益稼得モデルが実際に存在すると裏付けられる客観的な証拠があること。又は、
- ・ 関連金融資産又は金融負債はデリバティブである。ただし、金融保証契約に定義されたデリバティブ及び有効なヘッジ手段として指定されたデリバティブを除く。

#### 4.2.4 純損益を通じて公正価値で測定される金融資産及び金融負債として指定されるもの

以下の条件のいずれかを満たす場合、当グループは、当初認識時に関連金融商品を、純損益を通じて公正価値で測定される金融資産又は金融負債として取消不能な指定を行うことができる。

- ・ 当該指定により、当該金融資産又は金融負債の測定ベースの差異によって発生する関連利益若しくは損失の認識又は測定のみスマッチを解消するか、著しく削減することができること。又は、
- ・ 当グループのリスクマネジメント又は投資戦略の正式な書面において、当該金融負債グループ又は金融資産と金融負債のグループに対して公正価値をベースに管理、評価しかつメイン管理者に報告することが明記されたこと。又は、
- ・ 当該金融負債は、一種又は複数の組込デリバティブを含む混合金融商品である。なお、組込デリバティブが混合金融商品のキャッシュ・フローに重要な変更を与えないか、組込デリバティブが明らかに関連混合金融商品から分解すべきではない場合を除く。

#### 4.3 金融保証契約とローン・コミットメント

金融保証契約は、提供者に、契約保持者に対する返済保証の提供を求めており、すなわち、満期時に被保証人に契約条項の支払義務の不履行があった場合、提供者がその代わりに契約保持者の損失を補償することになる。当グループは、金融保証契約を銀行、金融機関及びその他の企業に提供し、顧客の貸付、借越及び他銀行の枠取得のために保証を提供する。

金融保証契約は、保証の提供日に公正価値で初期認識を行う。財務報告日に、契約の償却原価及び予想信用損失モデルによって算定された減損引当金のいずれか高い方をもって事後測定を行い、当該契約に関連する負債の増加は、当期利益計算書に計上される。

ローン・コミットメントは当グループが顧客に提供したコミットメント期間内において所定の契約条項に基づいて顧客にローンを貸し出す承諾である。ローン・コミットメントは、予想信用損失モデルを用いて減損引当金を計上される。

当グループは金融保証契約とローン・コミットメントの減損引当金を、「その他の負債 引当金」に計上する。

#### 4.4 公正価値の決定

公正価値は、市場参加者間の秩序ある取引において、測定日現在、資産の売却の際に受け取るであろう、又は負債の移転の際に支払うであろう価格である。活発な市場で取引される金融資産及び金融負債の公正価値は、市場の価格に基づいて適切に決定される。金融資産の市場が活発でない場合、当グループは評価技法を用いて公正価値を決定する。これには当事者間での最近の独立当事者間取引の利用、割引キャッシュ・フロー・モデル、オプション価格決定モデル、及び市場参加者が一般的に利用する評価技法が含まれる。

当グループでは、市場参加者が金融商品の価格決定に一般的に利用する評価技法及び実際の市場取引で入手した価格に対して信頼性のある見積りを提供するために実施された手法を用いている。当グループは価格決定において市場参加者が考慮するであろうすべての要素を利用し、選択した評価技法にそれらを織り込み、同一の商品における観測可能な現在の市場取引の価格を用いて妥当性を検証する。

#### 4.5 金融商品の認識の中止

金融資産はその投資からのキャッシュ・フローを受け取る権利が消滅した、或いは金融資産の移転が発生した場合、当グループが所有に伴うリスクと経済価値のほとんどすべてを移転した場合、又は当グループが金融資産の所有に伴うリスクと経済価値のほとんどすべてを移転したわけでも、ほとんどすべてを保持しているわけでもないという状況において、当該金融資産に対する支配も保持していなかった場合、認識が中止される。

契約に指定された義務が解除、取消又は失効となった場合には、当グループは当該金融負債の認識を中止する。

#### 4.6 金融資産の減損測定

当グループは、財務報告日に償却原価で測定される金融資産、その他の包括利益を通じて公正価値で測定される負債性金融商品投資及びローン・コミットメント並びに金融保証契約に対し、予想信用損失モデルをベースに関連減損引当金を評価し認識する。

##### 予想信用損失の測定

予想信用損失は債務不履行（デフォルト）が発生したリスクを加重とする金融商品の信用損失の加重平均値である。信用損失とは、当グループが本来の実効金利で割引いた、契約に基づいて取得すべきすべての契約キャッシュ・フローと取得可能と予想されるすべてのキャッシュ・フローとの差額を指すものであり、すなわち、すべてのキャッシュショートの前値である。そのうち、当グループが購入又は組成した信用減損金融資産に対して、当該金融資産の信用調整後の実効金利をもって現在価値を算定する。

金融商品の当初認識時以降の信用リスクの変化状況に基づき、当グループは、3つのステージに区分して予想信用損失を計算する。

- ・ ステージ1：当初認識時以降に信用リスクが著しく増加していない金融商品をステージ1に分類し、当該金融商品の向こう12か月以内の予想信用損失額をもって減損引当金を計上する。
- ・ ステージ2：当初認識時以降に信用リスクが著しく増加しているが、客観的な減損証拠がない金融商品をステージ2に分類し、当該金融商品の全期間の予想信用損失額をもって減損引当金を計上する。
- ・ ステージ3：財務報告日に客観的な減額証拠が存在する金融資産をステージ3に分類し、当該金融商品の全期間の予想信用損失額をもって減損引当金を計上する。

前年度の会計期間において、既に金融商品の全期間の予想信用損失に相当する金額で減損引当金を測定したが、当期の財務報告日に、当該金融商品が当初認識以降に信用リスクが著しく増加しているものに該当しなくなった場合には、当グループは、当期財務報告日に向こう12か月以内に生じ得る予想信用損失に相当する金額をもって当該金融商品の減損引当金を測定する。

購入又は組成されて既に信用減損が生じた金融資産に対し、当グループは、財務報告日に当初認識以降に存続期間の予想信用損失の累計変動額のみを減損引当金として認識する。各財務報告日に、当グループは存続期間の予想信用損失の変動額を減損又は利益として当期損益に計上する。

当グループの信用損失の測定には次のような要素が反映されている。

- ・ 一連の可能性のある結果を評価した偏りのない発生確率で加重平均した金額。
- ・ 貨幣の時間価値。
- ・ 過度なコストや労力を掛けずに利用可能な合理的で裏付け可能な、過去の事象、現在の状況及び将来の経済状況の予測。

予想信用損失を計測する際には、起こりうる事象をすべて識別する必要はない。しかし、当グループは、信用損失が発生する可能性や信用損失が発生しない可能性（信用損失が発生する可能性が極めて低い場合でも）を反映することにより、信用損失発生リスクや確率を考慮している。予想信用損失の測定に用いられるパラメーター、仮説及び評価技法については、注記 2.3 予想信用損失の測定を参照のこと。

#### 4.7 契約キャッシュフローの修正

当グループは、取引先相手と契約を変更又は見直し、契約上のキャッシュ・フローに変化を引き起こすことがある。これら契約の変更又は見直しには、貸付期間の延期、返済計画の変更、利息決済方法の変更が含まれる。このような場合は、当グループは、変更後の契約条項に実質的な変化が生じたか否かを評価する。

契約の変更が実質的な変化を引き起こさない場合、契約変更による既存金融資産の認識中止にはならない。当グループは報告日に変更後の資産のデフォルトリスクを評価する際に、従来の契約条項をもとでの当初認識時のデフォルトリスクと比較し、再交渉又は変更された契約のキャッシュ・フローを金融資産の当初実効金利で割り引いた現在価値によって、当該金融資産の帳簿残高を再計算し、かつ関連利得又は損失を純損益に計上する。

契約の変更が実質的な変化を引き起こした場合、当グループは既存金融資産の認識を中止し、同時に公正価値により新しい金融資産を認識し、かつ新しい資産に対して実効金利を再計算する。このような状況において、信用リスクが著しく増加しているか否かを判断するために、当グループは上記の契約変更日を当初認識日とする。当グループは上記の新たに認識された金融資産について、特に債務者が当初合意された支払取決めを履行不能の場合に、当初認識時に信用減損が生じたかどうかを評価する。帳簿価額の変更は認識中止による利得又は損失として、純損益に計上する。

#### 4.8 直接償却

当グループは必要な措置及び必要な手続を行ったにもかかわらず、貸付金回収の合理的な見通しがないと判断した場合、貸付金及び相応する貸倒引当金を直接償却処理する。決算日後に当グループが直接償却処理した貸付金が回収できた場合、その回収額を減損損失と相殺し、当期損益に計上する。

#### 4.9 デリバティブ金融商品及びヘッジ会計

デリバティブは、デリバティブの契約が締結された日の公正価値で当初認識され、その後公正価値で再測定される。公正価値は、直近の市場取引を含む活発な市場の売買価格、及び割引キャッシュ・フロー分析及びオプション価格決定モデルを含む評価技法により入手される。カウンターパーティー及び当グループそれぞれの信用リスクを反映するため、当グループの店頭デリバティブに対して信用リスクの評価額調整が適用される。これらは各カウンターパーティー及び不履行となる可能性等に対するエクスポージャーの予想将来価値に依存している。すべてのデリバティブは公正価値がプラスであれば資産として、マイナスであれば負債として計上される。

公正価値の損益の認識方法は、デリバティブがヘッジ手段として指定されており、適格とされるかどうか、またその場合には、ヘッジ対象の性質によって決まる。ヘッジ手段として指定されていない、又は適格でないデリバティブ（特定の金利や為替リスクに対する有効な経済的ヘッジを提供することを目的としているが、ヘッジ会計としては適格ではないデリバティブを含む。）については、これらのデリバティブの公正価値の変動は損益計算書の「正味トレーディング利益」に認識される。

当グループは、ヘッジの開始時に、ヘッジ対象項目とヘッジ手段の関係、並びにヘッジ取引を行うためのリスク管理目標及び戦略に関する文書を作成した。当グループは、ヘッジ開始日だけではなくそれ以降の期間においても、ヘッジ関係有効性の要件の充足状況、すなわち、ヘッジ手段の公正価値又はキャッシュ・フローの変動がヘッジ対象リスクに起因するヘッジ対象項目の公正価値又はキャッシュ・フローの変動と相殺する程度を継続的に評価する。

以下の条件を同時に満たすヘッジの相関関係はヘッジの有効性の要件を充足するものとされる。

- ・ ヘッジ対象項目とヘッジ手段の間に経済的相関関係を有しており、当該経済的相関関係によりヘッジ手段とヘッジ対象項目の価値は同じヘッジ対象リスクに対し逆方向の変動が生じることになること。
- ・ ヘッジ対象項目とヘッジ手段の経済的相関関係に起因した価値の変動において、信用リスクの影響は主導的ではないこと。
- ・ ヘッジの相関関係のヘッジ比率は、当グループが実際ヘッジを行ったヘッジ対象項目の数とそれに対してヘッジを行ったヘッジ手段の実際の数の比率に等しいべきであり、ヘッジ対象項目とヘッジ手段の相対的な加重のアンバランスを反映するものとして扱ってはならない。このようなアンバランスはヘッジの無効を引き起こす可能性があり、ヘッジ会計の目標と一致しない会計結果を招く可能性がある。

以下の原因により、ヘッジの非有効部分を引き起こす可能性がある。

- ・ ヘッジ手段とヘッジ対象項目の想定元本とタイミングの差異。
- ・ 取引先相手の信用リスクの重大な変化等。

ヘッジ手段が満期となり、売却され、契約中止若しくは既に行使された（しかし、ヘッジ戦略の構成部分とされる延期又は置換は、満期又は契約中止として扱われない）か、又はリスクマネジメントの目標に変化があったことにより、ヘッジの相関関係はリスクマネジメントの目標を満たさなくなり、或いは当該ヘッジはヘッジ会計のその他の要件を満たさなくなった場合には、当グループは、ヘッジ会計の運用を中止することになる。

ヘッジの相関関係がヘッジ比率の原因によりヘッジの有効性要件を満たさなくなったものの、当該ヘッジの相関関係を指定したリスクマネジメントの目標に変更がなかった場合には、当グループは、ヘッジの相関関係に対して再びバランスが取れるよう調整することになる。

### (1) 公正価値ヘッジ

公正価値ヘッジとは、認識された資産若しくは負債或いは認識されていない確定約定、又は上述した項目の構成部分の公正価値の変動エクスポージャーに対して行われるヘッジのことをいう。当該公正価値の変動は特定のリスクに起因し、かつ損益に影響を与えることになる。

公正価値ヘッジとして指定され、かつ適格とされるヘッジ手段の公正価値の変動は、ヘッジされたリスクに起因するヘッジ対象項目の公正価値の変動とともに、損益計算書に計上される。損益の純額は、損益計算書上非有効部分として計上される。

ヘッジがヘッジ会計の要件をもはや満たさなくなった場合には、実効金利法が適用されるヘッジ対象の帳簿価額に対する修正は、満期までの期間にわたり償却して損益計算書に反映させる。

### (2) キャッシュ・フロー・ヘッジ

キャッシュ・フロー・ヘッジとは、キャッシュ・フローの変動リスクエクスポージャーに対して行われるヘッジのことをいう。当該キャッシュ・フローの変動は、認識されている資産若しくは負債（例えば、変動利付債の将来の利息支払の全部又は一部など）、発生可能性が非常に高い予定取引、又は上述した項目の構成部分に関連する特定リスクに起因し、かつ最終的に損益計算書に影響を与えるもののヘッジをいう。

キャッシュ・フロー・ヘッジとして指定され、適格であるヘッジ手段の公正価値の変動の有効部分は、「その他の包括利益」で認識される。非有効部分に関連する損益は、損益計算書に直ちに認識される。

株主資本に計上された累計利益又は損失は、ヘッジ対象の将来キャッシュ・フローが損益に影響を与えたその期に振替され、かつ当期損益計算書に計上されるべきである。

当グループがキャッシュ・フロー・ヘッジに対してヘッジ会計の運用を中止した際に、ヘッジ対象の将来キャッシュ・フローが今後も発生すると予測した場合には、キャッシュ・フロー・ヘッジの累積額は保留されるべきであり、ヘッジ対象の将来キャッシュ・フローが今後もう発生しないと予測した場合には、キャッシュ・フロー・ヘッジの累積額はその他の包括利益から振替され、当期損益に計上されるべきである。

### (3) 純投資ヘッジ

国外経営の純投資ヘッジとは、国外経営の純投資の外国為替リスク・エクスポージャーに対して行われるヘッジのことをいう。

在外営業活動体に対する純投資のヘッジは、キャッシュ・フロー・ヘッジと同様に会計処理される。ヘッジ手段に係る利益又は損失のうちヘッジの有効部分に係るものはその他の包括利益に直接認識され、非有効部分に係る利益又は損失は損益計算書に直ちに認識される。株主資本に計上された利益又は損失の累計額は、在外営業活動体が部分的に処分された時点で損益計算書に含められる。

当グループは、先物取引のフォワードファクターとスポットファクターを分けており、スポットファクターの価値変動のみをヘッジ手段として指定する。このようなヘッジの相関関係において、当グループは先物取引のフォワードファクターの公正価値の変動にヘッジ対象項目と関連する部分をその他の包括収益に計上している。

#### 4.10 組込デリバティブ

組込デリバティブはデリバティブでない主契約をも含んだ混合（合成）商品の構成部分であり、その効果として、混合（合成）後の金融商品のキャッシュ・フローの一部が、単独のデリバティブと同様に変動する。

主契約が金融資産の混合商品である場合には、当グループはそれを一つの全体として金融資産の分類と測定を行う。主契約が非金融資産の混合商品である場合には、以下の場合に限り、当グループは組込デリバティブを主契約と切り離してデリバティブとして会計処理する。

- ・ 組込デリバティブの経済的特徴及びリスクが主契約の特徴及びリスクと密接に関連していない場合。
- ・ 組込デリバティブと同一条件の独立したデリバティブがデリバティブの定義を満たす場合。
- ・ 当該複合（結合）商品が公正価値で測定されておらず、公正価値の変動が損益計算書において認識される場合。

主契約から切り離されたこれらの組込デリバティブは公正価値で評価され、公正価値の変動は損益計算書において認識される。

取得時に又は後続の財務報告日に単独で測定できないものにつき、当グループは混合商品の全体を、純損益を通じて公正価値で測定される金融商品として指定する。

#### 4.11 金融商品の相殺

金融資産及び負債は、認識された金額の相殺に現時点で法的強制力があり、純額ベースで決済若しくは資産の認識と負債の清算を同時に行う意思がある場合、相殺された純額が財政状態計算書に計上される。

### 5 貴金属

貴金属は金、銀及びその他の貴金属で構成されている。当グループは自由に担保として提供したり、譲渡したりする権利を含む、貴金属預託として当グループに預けられた貴金属に関連した所有のすべてのリスクと経済価値を引き受け、受領した貴金属を資産として計上する。預けられた貴金属を返却する負債もまた認識される。当グループの貴金属の値付業務、トレーディング活動に関連していない貴金属は当初取得原価で測定され、その後は取得原価又は正味実現可能価額のいずれか低い方の金額で測定される。当グループの値付業務及びトレーディング活動に関連している貴金属は当初公正価値で認識され、その後の公正価値の変動は「正味トレーディング利益」に含められ、損益計算書で認識される。

### 6 買戻し契約、売戻し契約及び有価証券貸付

買戻し契約の下で売却した有価証券及び手形（以下「レポ」という。）は継続して認識され、「金融投資」として計上される。対応する負債は、「銀行及びその他の金融機関預り金」及び「中央銀行に対する債務」に含められる。売戻し契約の下で購入した有価証券及び手形（以下「リバース・レポ」という。）は認識されていない。当該債権は適宜「銀行及びその他の金融機関預け金並びに貸付金」、又は「中央銀行預け金」として計上される。

購入価格と売却価格との差額は実効金利法を用いて契約期間にわたって損益計算書に「支払利息」又は「受取利息」として認識される。

有価証券貸付取引は一般に、有価証券又は現金の担保により保証される。当グループによりカウンターパーティーに貸付けられた有価証券は、連結財務書類に計上される。カウンターパーティーから当グループが借受けた有価証券は当グループの連結財務書類上認識されない。現金担保又は現金受入による担保は、連結財務書類において負債又は資産として認識される。

## 7 有形固定資産

当グループの固定資産は主に建物、設備及び車両並びに航空機で構成される。土地使用権に帰属する原価が確実に測定されず、当初の建物の原価から分離されない場合、当該原価は不動産及び建物の原価に含められ、「有形固定資産」として計上される。

取得又は建設された資産は当初、取得原価又はみなし原価で適宜測定される。このような当初の原価には、資産取得に直接起因する費用が含まれる。

その後の費用は、その資産に関連した将来の経済的利益の恩恵を当グループが受ける可能性が高く、その費用が確実に測定可能な場合のみ、資産の帳簿価額に含められる。その他すべての修繕維持費用は、それらが生じる会計期間の損益計算書に費用計上される。

減価償却費は下記の見積耐用年数にわたって、その資産の残存価額まで取得原価を減少させるように定額法で計算されている。資産の残存価値及び耐用年数は各財務報告日に再検討され、適宜修正される。

有形固定資産は各財務報告日に減損の見直しが行われる。資産の帳簿価額が見積回収可能価額を上回る場合、直ちに回収可能価額まで減額される。回収可能価額は資産の公正価値（売却費用控除後）と使用価値のいずれか高い方の金額である。

除却損益は関連税額と費用を控除した帳簿価額と収入を比較して決定される。この損益は損益計算書に含められる。

### 7.1 建物、設備及び車両等

建物は主に支店及び事務所で構成される。建物、設備及び車両の見積耐用年数、見積残存価額、減価償却率は以下の通りである。

| 資産の種類 | 見積耐用年数   | 見積残存価額率 | 年間減価償却率       |
|-------|----------|---------|---------------|
| 建物    | 15 - 50年 | 3%      | 1.9% - 6.5%   |
| 設備    | 3 - 15年  | 3%      | 6.4% - 32.4%  |
| 車両    | 4 - 6年   | 3%      | 16.1% - 24.3% |

### 7.2 航空機

航空機は主に当グループの航空機オペレーティング・リース事業において使用される。

航空機は見積耐用年数である25年から購入時からの使用年数を差し引いた年数にわたって、0%から15%の見積残存価額まで定額法で減価償却される。

### 7.3 建設仮勘定

建設仮勘定は建設中若しくは設置中の資産で構成され、原価で計上される。原価には設備原価、建設原価、設置費用及びその他の直接費が含まれる。建設仮勘定として分類された項目はそれらの資産が使用可能な状態になった時点で有形固定資産に振替えられ、減価償却費はその資産が有形固定資産に振替えられた後に発生する。

## 8 リース

契約開始日に、当グループは契約がリースに該当するか、又は契約にリースが含まれるかを評価する。契約が対価と引き換えに、一つ以上の特定された資産の使用を支配する権利を一定期間にわたり譲渡する場合、当該契約はリースであるか又はリースを含んでいる。

## 8.1 借手側

リース期間は、当グループがリース資産を使用する権利を有し、かつ解約不能な期間である。当グループは、リース開始日から起算しリース期間が12か月を超えず、かつ当グループがリース資産を購入する権利を含まないリースを短期リースとして認識する。また、個々のリース資産が新品時に比較的少額のリースは、少額資産のリースとして認識する。当グループは、短期リース及び少額資産のリースに対して使用権資産及びリース負債を認識しない方法を選択しており、リース料については、リース期間内の各期間において定額法で償却し、損益計算書の「経常費用」に計上する。

当グループは、追加借入利率を割引率として、リース料支払額の現在価値を計算する。追加借入利率を算定する際に、当グループは、経済環境や観察可能な利率を追加借入利率を決定するための参考基準とし、その上で、自身の状況、対象資産の状況、リース期間、リース負債金額などのリース業務の具体的な状況に応じて、参考利率を調整し、適用する追加借入利率を算定する。

### 使用権資産

当グループの使用権資産は、主に建物、車両、その他の使用権資産を含む。

リース期間開始日において、当グループは、使用権資産を認識する。使用権資産の原価には以下が含まれる。

- (1) リース負債の当初測定金額。
- (2) リース期間開始日又はそれ以前に支払われたリース料からリースインセンティブを控除した金額。
- (3) 当グループに借手として発生する初期直接コスト。
- (4) リース契約の条項により、リース資産の解体や除去、リース資産の配置場所やリース資産の原状回復が求められる場合、それらを履行するために発生することが予想されるコスト。

当グループは、引き続き使用権資産を定額法により減価償却を実施する。リース期間満了時にリース資産の所有権を取得できると合理的に判断できる場合、当グループは、当該リース資産の残存耐用年数にわたって減価償却を実施する。それ以外の場合には、当グループは、リース期間とリース資産の残存耐用年数のいずれか短い期間にわたり減価償却を実施する。

当グループは、リース料支払額の現在価値に基づいてリース負債を再測定し、それに応じて使用権資産の帳簿価額を調整する。使用権資産の帳簿価額がゼロに減額調整され、リース負債をさらに減額調整する必要がある際には、当グループは、残額を純損益に計上する。

### リース負債

リース期間開始日において、当グループは、リース料の未払額の現在価値をリース負債として認識する。ただし、短期リースと少額資産のリースを除く。

リース料支払額の現在価値を算定する際、当グループは、借手の追加借入利率を割引率として使用する。当グループは、リース負債の各期間における利息費用を一定の期間利率に基づいて計算し、当期損益に計上する。リース負債の測定に含まれていない変動リース料は、実際発生時に純損益に計上する。

リース期間開始日以降に次のいずれかが生じた場合、当グループは、見直し後のリース料支払額を割り引き、リース負債を再測定する。( )実質固定支払額に変動が生じた場合、( )残価保証の予想支払額に変動が生じた場合、( )リース料支払額を算定するための指数又は利率に変動が生じた場合、又は、( )対象資産の購入オプション、リース更新オプションや解約オプションの評価結果或いは実際の権利行使状況に変動が生じた場合。

## リースの条件変更

リースの条件変更とは、原契約に含まれていないリースの範囲、リースの対価、リース期間の変更である。例えば、一つ又は複数のリース資産の使用権の追加又は終了、契約に定められたリース期間の延長又は短縮などが含まれる。

リースの条件変更が発生し、かつ、以下の条件を満たしている場合、当グループは、当該リースの条件変更を独立したリースとして会計処理を行う。

- (1) 当該リースの条件変更は、一つ又は複数の原資産を使用する権利を追加することによって、リース範囲を拡大した。
- (2) 追加の対価は、当該契約の状況により調整されるリース範囲の拡大部分の独立価格に相当する。

リースの条件変更が独立したリースとして会計処理されていない場合、リースの条件変更の発効日に、当グループは、リース期間を再測定し、改訂後の割引率をもって変更後のリース料支払額を割り引いてリース負債を再測定する。

## 8.2 貸手側

リース開始日において、実質的に原資産の所有に伴うリスクと経済価値のほとんどすべてを移転するリースをファイナンス・リースとし、それ以外はすべてオペレーティング・リースに分類される。

当グループはファイナンス・リースの貸手となる場合、リース期間開始日に、ファイナンス・リースに係る未回収のファイナンス・リース料を計上し、ファイナンス・リース資産の認識を終了する。当グループは、未回収のファイナンス・リース料に対して当初測定を行う場合、正味リース投資未回収額は、無保証残存価値とリース開始日における未回収のリース料の合計を、リースの計算利率にて割り引いた額である。当グループは、一定の期間利率にてリース期間内の各期間における受取利息を計算し純損益で認識している。また、正味リース投資未回収額の測定に含まれていない変動リース料は発生時に純損益で認識する。

当グループはオペレーティング・リースの貸手となる場合、原資産を引き続き当グループの資産として計上する。オペレーティング・リースの収入は、リース期間内の各期間において定額法により認識し、損益計算書の「その他の経常収益」に計上する。受取リース料に計上されていない変動リース料は、発生時に純損益で認識する。

## 9 投資不動産

投資不動産は、賃料収入若しくは資産売却益を生み出すために、又はその両方のために保有されている、当グループが利用していないオフィスビルを指している。投資不動産は公正価値で計上され、公正価値の変動は損益計算書に計上される。この公正価値は独立した鑑定士によって一定期間ごとに決定される公開市場価格及びその他の関連情報である。

## 10 無形資産

無形資産は物理的な実体を持たない識別可能な非貨幣性資産であり、コンピューター・ソフトウェア及びその他の無形資産が含まれる。

コンピューター・ソフトウェア及びその他の無形資産は償却累計額及び減損控除後の取得原価で計上される。これらの原価は見積耐用年数にわたって定額法で償却され、その償却費は損益計算書に認識される。

当グループの研究開発費には主に研究開発活動の実施に要した人件費、研究開発に使用された設備やソフトウェアなどの減価償却費が含まれている。研究開発プロジェクトへの支出は、研究段階の支出と開発段階の支出に分類される。研究とは、新たな科学的又は技術的知識を獲得し理解するために計画された独自の調査と定義され、開発とは、研究結果又はその他の知識を新規又は大幅に改良された材料、装置、製品などの製造計画又は設計に適用することと定義されている。研究段階の支出は発生時に損益に計上される。開発段階の支出は、以下の条件を満たす場合にのみ、無形資産として計上される：

- ・ 無形資産を使用又は売却に利用できるように完成させることの技術上の実行可能性がある場合。
- ・ 無形資産を完成させて、使用するか又は売却するという意図を有している場合。
- ・ 無形資産が可能性の高い将来の経済的便益をどのように創出するのか、とりわけ、企業が当該無形資産の産出物又は無形資産それ自体についての市場の存在や、無形資産を内部で使用する予定である場合。当該無形資産の有用性を立証できる場合。
- ・ 無形資産の開発を完成させて、無形資産を使用するか又は売却するために必要となる、適切な技術上、財務上及びその他の資源の利用可能性がある場合。
- ・ 開発期間中の無形資産に起因する支出を信頼性をもって測定できる能力を有している場合。

上記の条件を満たさないその他の開発費は、発生時に純損益として認識される。

各財務報告日に無形資産の価値について減損の見直しが行われる。資産の帳簿価額が見積回収可能価額を上回る場合、直ちに回収可能価額まで減額される。

無形資産の回収可能価額は、資産の公正価値（売却費用控除後）と使用価値のいずれか高い方の金額である。

## 11 従業員給付

当グループは、その業績及び当行の株主に帰属する利益を考慮に入れて賞与に関する負債及び費用を認識している。当グループは、契約上の義務がある場合、或いは推定上の義務を設定する以前からの慣行がある場合に負債を認識する。

## 12 引当金

引当金は当グループが過去の事象の結果として現在の法的義務又は推定上の義務を負っており、経済的便益を具体化する資金の支出がその義務を果たすために要求される可能性が高く、その義務の金額の信頼に足る見積りが可能な場合に認識される。引当金として当初認識される金額は、現在の債務の決済に要する費用の最善の見積額とする。

## 13 保険契約

### 13.1 保険契約の識別

当グループの保険子会社は、保険契約の発行を通じて保険リスクを負担している。当グループは、各契約が重要な保険リスクを移転しているかどうかを評価し、保険契約かどうかを判断している。

当グループは、一括管理される類似のリスクがある保険契約を、同一の保険契約ポートフォリオとして識別している。契約グループはさらに以下の項目に従って分析される。契約グループは、当初認識後の利益水準、損失の程度又は将来の損失発生の可能性に応じてさらに細分化される。発行間隔が1年を超える契約は、同一の契約グループに分類してはならない。

### 13.2 保険契約の認識及び測定

当グループは、保険契約グループを最小の測定単位とし、各報告期間の末日において、一般測定モデル（「GMM」）、変動手数料アプローチ（「VFA」）又は保険料配分アプローチ（「PAA」）を用いて測定される。

GMMには、以下の要素が含まれる：

- ・ 保険契約の履行に直接関連する将来キャッシュ・フローを、現在適用されている割引率で割り引いた現在価値；
- ・ 非金融リスクに係るリスク調整額；
- ・ 契約の未稼得の利益を表す契約上のサービス・マージン

当グループの契約上のサービス・マージンは、将来のサービス提供に関連する履行キャッシュ・フローの変動に伴って各財務報告日に調整され、その後サービスが提供される期間にわたって損益計算書の「その他の経常収益」に認識される。損失計上された保険契約の損失は、当初認識時又は保険契約が損失になった時点で、損益計算書の「経常費用」に計上される。

保険事業に関連する収益は「その他の経常収益」に表示され、保険事業に関連する費用及び特定の保険契約に係る財務変動は「経常費用」に表示される。保険契約に直接帰属する取得原価は、履行キャッシュ・フローの一部として会計処理され、契約期間にわたって「その他の経常収益」及び「経常費用」の両方に償却される。

当グループが保険契約を測定するために使用した割引率は、現在の観察可能な市場価格と一致している。特定の保険契約ポートフォリオについて、当グループは、貨幣の時間的価値及び金融リスクの影響から生じる保険金融収益又は費用を「経常費用」及び「その他の包括利益」に区分することを選択した。

当グループは、一般測定モデルに加え、直接連動型の有配当保険の保険契約についてVFAを適用している。VFAを適用した場合、基礎項目における当グループの持分変動は、将来のサービス提供の変動に起因した関連する契約上のサービス・マージンを調整する。また当グループの1年未満の短期保険契約又はその他の適格保険契約は、PAAに基づき簡便的に計上される。

## 14 優先株式及び永久債

当グループが発行する優先株式は、現金若しくはその他の金融資産を引き渡す、又は当グループにとって不利になる可能性のある条件で金融資産若しくは金融負債を他の企業と交換するという契約上の義務を含んでいない。また、発行された優先株式は、当グループの自己の資本性金融商品で決済される非デリバティブ商品であるが、当グループの可変数の自己の資本性金融商品を引き渡す契約上の義務を含んでいない。当グループは発行された優先株式を資本性金融商品として分類する。優先株式の発行に係る手数料、コミッション等の取引費用は株主資本から控除される。優先株式に係る配当金は宣言時に利益の分配として認識される。

当グループが発行する永久債は、現金若しくはその他の金融資産を引き渡す、又は当グループにとって不利になる可能性のある条件で金融資産若しくは金融負債を他の企業と交換するという契約上の義務を含んでいない。なお、当該永久債には、自らの資本性金融商品を用いて決済しなければならない又は決済することが可能であるというような条項は存在していない。当グループは発行された永久債を資本性金融商品として分類する。永久債の発行に係る手数料、コミッション等の取引費用は株主資本から控除される。永久債の利息は支払宣言時に利益の分配として認識される。

## 15 偶発債務

偶発債務は過去の事象から生じる可能性のある債務であり、その存在は完全には当グループの支配下でない一つ以上の不確定な将来の事象が発生若しくは発生しないことによつてのみ認識される。経済的資源の流出が要求される可能性が低い、若しくは債務の金額を確実に測定することができないため認識されていない過去の事象から生じる現在の債務も偶発債務になり得る。

## 16 信託活動

当グループは一般に証券保管機関、受託者若しくは他の信託銀行としての業務を行っていることから、個人、証券投資信託、社会保障基金、保険会社、適格外国機関投資家、年金制度及びその他の顧客に代わって資産を保有若しくは募集している。これらの資産は当グループの資産ではないため、当グループの財政状態計算書には含まれていない。

当グループはさらに第三者の貸し手の代わりに受託貸付を行っている。これに関して、当グループはこれらの貸付を行う第三者の貸し手の指示で、仲介人として債務者に貸付を行う。当グループは第三者の貸し手の代わりにこれらの貸付の運営及び回収の管理をする旨第三者の貸し手と契約を結んでいる。第三者の貸し手が目的、金額、利率及び返済スケジュールなどの受託貸付のための引き受け基準及び条件を決定する。当グループは受託貸付に関連した活動に関する手数料を徴収するが、損失リスクは第三者の貸し手が負っている。受託貸付は当グループの財政状態計算書において認識されていない。

## 17 受取利息及び支払利息

当グループの損益計算書における「受取利息」及び「支払利息」は、実効金利で確定された償却原価で測定される金融資産及びその他の包括利益を通じて公正価値で測定される金融資産並びに償却原価で計上される金融負債等により生じた利息の収入と支出である。

実効金利法とは、金融資産又は金融負債の償却原価を計算し、各期の受取利息又は支払利息を各会計期間にわたって配分する方法をいう。実効利率とは、金融資産又は金融負債の予想存続期間において予測された将来キャッシュ・フローを、当該金融資産の帳簿価額又は当該金融負債の償却原価に割り引くために用いられる利率のことを指す。実効利率を算定する際に、当グループは、金融資産又は金融負債のすべての契約条項を考慮に入れた上で将来キャッシュ・フローを予測するが、予想信用損失を考慮に入れていない。当グループが支払った若しくは受取った実効利率の構成部分とされる各種費用、取引費用及びプレミアム又はディスカウント等は、実効利率を算定する際に、考慮に入れるものとされる。

購入又は組成されて既に信用減損が生じた金融資産に対し、当グループは、当初認識時に当該金融資産の償却原価及び信用調整後の実効金利でその受取利息を算定する。信用調整後の実効金利とは、購入又は組成されて既に信用減損が生じた金融資産が見積存続期間に予測される将来キャッシュ・フローを、当該金融資産の償却原価に換算する利率のことをいう。

購入又は組成時に信用減損が生じていなかったものの、後続期間において信用減損が生じた金融資産に対し、当グループは、後続期間において、当該金融資産の償却原価と実効金利をもってその受取利息を算定する。

## 18 受取手数料等

当グループは顧客に多岐にわたるサービスを提供し、受取手数料等を稼得している。一定期間にわたり提供される当該サービスについて、受取手数料等はその期間に業績進捗に基づき認識する。その他のサービスについては、受取手数料等は取引の完了時に認識される。

## 19 法人所得税

法人所得税は当期法人税及び繰延税金から構成される。法人所得税は、株主資本に直接認識される項目に係る場合を除き、損益計算書に認識される。

### 19.1 当期法人税

当期法人税は当期課税所得に関して、財務報告日現在において適用されている、又は実質的に適用されている税率を用いて見積られる未払税金及び過年度における未払税金に係る調整である。

### 19.2 繰延税金

繰延税金は、税務上の資産及び負債額と連結財務書類上の帳簿価額との一時差異について負債法を用いて認識されている。繰延税金は、財務報告日までに制定された若しくは事実上制定されており、関連する繰延税金資産の実現時、若しくは繰延税金負債の清算時に適用が予想される税率及び税法を用いて決定される。

主な一時差異は資産減損引当金、デリバティブ契約を含む一部の金融資産及び金融負債の再評価、投資不動産の再評価、減価償却費等、年金、退職給付及び未払給与から発生する。

繰延税金資産は、将来の課税所得が発生する可能性が高い範囲において認識される。ただし、繰延税金資産が、企業結合ではない取引において資産又は負債を当初認識することにより発生し、その取引時点において、会計上の利益にも税務上の損益にも影響しない場合には、この限りではない。

子会社、関連会社及び共同支配企業への投資に関連する将来減算一時差異に関しては、将来の予測可能な時期に一時差異が解消され、一時差異を使用するだけの課税所得が得られる可能性が高い場合にのみ、繰延税金資産が認識される。

繰延税金負債はすべての将来加算一時差異について認識される。ただし、のれんの当初認識、又は企業結合でない取引における資産又は負債の当初認識から生じた繰延税金負債であって、その取引時点において会計上の利益にも税務上の損益にも影響を与えず、かつ繰延税金負債を生じさせないものを除く。

子会社、関連会社及び共同支配企業への投資から生じる課税一時差異に対する繰延税金負債は、一時差異の解消のタイミングがコントロールでき、その差異が将来の予測可能な時期に解消されない可能性が高い場合を除いて、認識される。

繰越可能な税務上の欠損金に対する所得税の税効果は、これらの欠損金を使用するだけの課税所得が将来得られる可能性が高い場合に資産として認識される。

繰延税金資産及び負債は、当期税金負債に対して当期税金資産を相殺する法的拘束力があり、また繰延税金が同一の税務当局に関連する場合には相殺される。

## 20 現金同等物

当グループの現金同等物は、流動性が高く、容易に換金可能であり、かつ、価値の変動について僅少なりリスクしか負わない短期投資である。取得日から満期又は償還日までの期間が3か月以内の短期投資で構成されている。

## 21 関連当事者

以下の場合、当事者は当グループの関連当事者にみなされる。

(1) 当事者は個人又は当該個人の近親者であり、個人は以下のいずれかに該当：

- (a) 当グループに対する支配又は共同支配を有する。
- (b) 当グループに対して重要な影響力を有する。
- (c) 当グループ又は当グループの親会社の主要な経営幹部の一員である。

或いは

(2) 次のいずれかに該当する当事者：

- (a) 当該企業と当グループが同一のグループの一員である。
- (b) 一方の企業が他方の企業の関連会社又は共同支配企業（或いは他方の企業の親会社、子会社、若しくは同一のグループの子会社の関連会社又は共同支配企業）である。
- (c) 当該企業と当グループが同一の第三者の共同支配企業である。
- (d) 一方の企業が第三者の共同支配企業であり、他方の企業が当該第三者の関連会社である。
- (e) 当該企業は当グループ又は当グループに関連する企業の従業員給付のための退職後給付制度である。
- (f) 当該企業が(1)に示した個人に支配又は共同支配されている。
- (g) (1)(a)に該当する個人が当該企業に対する重要な影響力を有しているか、若しくは(1)(a)に該当する個人が当該企業（又はその親会社）の主要な経営幹部の一員である。

## 22 セグメント報告

当グループは、業績を評価し、資源を配分するために内部報告をレビューしている。セグメント情報は、当グループの経営及び内部報告と同じ基準で表示される。

## 23 重要性

重要性の概念は、財務諸表及び開示の作成において経営陣によって適用される。財務情報が重要であると判断されるのは、その省略、虚偽記載又は不明瞭化が、財務諸表に基づき一般目的財務諸表の主たる利用者が行う意思決定に影響を及ぼすと合理的に予想される場合である。当グループは、企業固有の状況を考慮し、財務情報が重要であるかどうかをその性質と大きさ、又はその両方によって評価する。また、当該情報の性質が通常の営業活動に関連したものであるかどうか、当グループの財政状態、経営成績及びキャッシュ・フローに重要な影響を及ぼすものであるかどうかを検討する。情報の重要性を検討する場合、当グループは総資産、総負債、総資本や経常利益合計、経常費用合計、税引後利益、その他の包括利益合計、及び各財務諸表項目に占める当該情報の割合を考慮する。

## 24 比較数値

本財務諸表の開示内容の変更に合わせて、当グループは一部の比較数値を調整している。

### 会計方針の適用における重要な会計上の見積り及び判断

当グループは、翌事業年度に報告される資産及び負債の計上額に影響を及ぼす見積り及び判断を行う。見積り及び判断は継続的に評価され、過去の経験及びその他の要因（当該状況下で合理的と考えられる将来の事象に対する予想を含む。）を基準とする。

当グループは、会計方針の適用における重要な会計上の見積り及び判断を行う際、当グループが事業を行っている業界及び地域への経済環境の影響を考慮に入れている。

資産及び負債の帳簿価額に影響を及ぼす分野は、以下に記載されている。実績によっては以下の見積り及び判断に対して重要な修正が必要になる可能性がある。

## 1 予想信用損失の測定

償却原価で測定される金融資産、その他の包括利益を通じて公正価値で測定される負債性金融商品、及び貸付コミットメント・金融保証契約に係る予想信用損失の測定に際して複雑なモデル及び多数の仮説が用いられる。これらのモデルと仮説は、将来のマクロ経済状況と顧客の信用状況（例えば、顧客によるデフォルトの可能性とそれ相応の損失）に関連するものである。

会計基準の要求に基づいた予想信用損失を測定するために、当グループは、以下のような多くの重要な判断を行う必要がある。例えば：

- ・ 予想信用損失の測定に金融資産のグループ分けを行い、類似の信用リスクの特徴を有するエクスポージャーを一つのグループに含める。
- ・ 予想信用損失を評価するための適切なモデルや仮定の選択。
- ・ 信用リスクの著しい増加、デフォルト及び信用損失の発生を判断する基準。
- ・ 異なる製品に対し、フォワードルッキング測定に用いられる主要なマクロ経済指標、経済状況、及びその加重平均の適用。
- ・ 予想信用損失を測定するために個別の評価方法を適用された顧客への減損貸付金等の将来キャッシュ・フローの予測。

注記 2.3 予想信用損失の測定において、予想信用損失の測定に用いられるパラメーター、仮定及び評価技法を具体的に説明した。

## 2 金融商品の公正価値

当グループは活発な市場においては市場価格を参照し、市場が活発でない場合は評価技法を用いて、金融商品の公正価値を決定している。これらの評価技法には最近の独立企業間の取引、同様の商品における観測可能な価格、リスク調整後金利を用いた割引キャッシュ・フロー分析及び一般的に使用される市場価格決定モデルの利用が含まれる。これらのモデルは可能な限り、金利イールド・カーブ、外貨換算率及びオプションのボラティリティなどの観測可能な市場インプット及びデータを利用する。評価技法の利用により算定された数値は、業界の慣行及び同一又は同様の商品における観測可能な現在の市場取引に対して調整される。

当グループは通常の見直し及び承認作業の一環として、評価技法に用いられる仮定及び見積りを評価する。これには評価モデルの仮定及び特徴、モデルとなる仮定の変更、市場データの質、市場が活発か否か、特にモデルが適用されていないその他の公正価値調整及び報告期間ごとに適用される評価技法の一貫性などに対する見直しが含まれる。評価技法は承認され、定期的に見直され、必要に応じて財務報告日現在の市況を反映するために更新されている。

## 3 引当金

当グループは、各財務報告日において過去の事象により発生した現在の法的債務又は推定上の債務を有しているか否かを評価するための判断を行う。また経済的便益を具体化する資源の流出が債務を決済するために必要となるかの決定と、信頼性のある債務見積額及び連結財務書類上の関連する開示の決定のために判断を行っている。

## 4 税金

当グループは様々な管轄地で法人所得税、増値税及びその他の税金を課せられるが、その主なものは中国本土と香港(中国)である。通常の業務では最終的な税金の算定が不確実な特定の取引及び活動がある。当グループは既存の税法及び過去の実務慣行に基づいて、税務に関する見積りを行う。

最終的な税額が当初見積られた額と異なる場合は、かかる決定がなされた期の法人所得税、繰延税金（法人所得税及び増殖税）に影響がある。

## 5 非金融資産の減損

非金融資産は定期的に減損判定が行われ、資産の帳簿価額が見積回収可能価額を上回る場合、直ちに回収可能価額まで減額される。回収可能価額は資産の売却費用控除後の公正価値と使用価値のいずれか高い方の金額である。

子会社が保有する航空機の使用価値の見積りにおいて、当グループは航空機の予測将来キャッシュ・フローを見積り、現在価値を算定するための最適な割引率を利用する。当グループは、独立した鑑定人から航空機の評価を入手する。この評価では、航空機の価値の基礎となる主要な仮定は、同様の地域と状況における類似した航空機の現在の市場取引に基づいている。当グループはまた、当グループの航空機リース子会社の取得により発生した無形資産及びのれんにおける回収可能価額の評価において、独立した鑑定人から入手した航空機の公正価値を利用している。

## 6 ストラクチャード・エンティティに対する支配の評価における判断

当グループは、通常の業務の一環としてストラクチャード・エンティティに関与しており、当グループが当該ストラクチャード・エンティティを支配しているか否かに基づいて、連結するか否かを決定している。ストラクチャード・エンティティに対する支配を評価する際、当グループは直接的又は（支配するストラクチャード・エンティティを含む）子会社を通じて間接的に保有する権利から生じるパワー、変動リターン並びに、パワーとリターンの関連性を考慮する。

ストラクチャード・エンティティへの関与により当グループがさらされている変動リターンには、意思決定者の報酬（管理報酬及び業績報酬等）、その他の便益（投資収入、与信又は流動性支援の提供からの報酬及び損失に対するエクスポージャー、並びにストラクチャード・エンティティとの取引からの変動リターン等）が含まれている。ストラクチャード・エンティティを支配しているか評価する際に、当グループは適用可能な法的要件及び規制上の要件並びに契約上の合意だけでなく、当該ストラクチャード・エンティティの損失を補填する義務を負う可能性のあるその他の状況をも考慮する。

当グループは、事実及び状況が支配の単一又は複数の関連する要素に変更があることを示す場合、当グループが当該ストラクチャード・エンティティを引き続き支配しているか再評価を行う。

## 税金

当グループに適用される主な所得及びその他の税金は以下の通りである。

| 税金            | 課税標準  | 法定税率    |
|---------------|-------|---------|
| <b>中国本土</b>   |       |         |
| 法人所得税         | 課税所得  | 25%     |
| 増値税           | 課税増値額 | 6%      |
| 都市維護建設税       | 取引高税  | 1% - 7% |
| 教育付加費         | 取引高税  | 3%      |
| 地域教育付加費       | 取引高税  | 2%      |
| <b>香港(中国)</b> |       |         |
| 香港(中国)の法人所得税  | 課税所得  | 16.5%   |

## 連結財務書類に対する注記

## 1 正味受取利息

(単位は特に明記しない限り、百万人民元)

12月31日終了事業年度

|                                      | 2024年     | 2023年     |
|--------------------------------------|-----------|-----------|
| 受取利息                                 |           |           |
| 顧客への貸付金等                             | 745,355   | 750,601   |
| 内訳：法人向け貸付金及び立替金                      | 490,175   | 465,947   |
| 個人向け貸付金                              | 246,715   | 275,494   |
| 割引手形                                 | 8,465     | 9,160     |
| 金融投資                                 | 217,128   | 192,293   |
| 内訳：その他の包括利益を通じて公正価値で測定される<br>金融資産    | 112,004   | 86,272    |
| 償却原価で測定される金融資産                       | 105,124   | 106,021   |
| 中央銀行預け金及び銀行とその他の金融機関に対する債権<br>並びに貸付金 | 109,056   | 105,957   |
| 小計                                   | 1,071,539 | 1,048,851 |
| 支払利息                                 |           |           |
| 顧客に対する債務                             | (457,486) | (450,851) |
| 銀行及びその他の金融機関に対する債務並びに預り金             | (105,396) | (84,376)  |
| 発行債券及びその他                            | (59,723)  | (47,079)  |
| 小計                                   | (622,605) | (582,306) |
| 正味受取利息                               | 448,934   | 466,545   |

## 2 正味受取手数料等

(単位は特に明記しない限り、百万人民元)

12月31日終了事業年度

|                   | 2024年    | 2023年    |
|-------------------|----------|----------|
| 代行手数料             | 20,661   | 21,134   |
| 決済及び清算手数料         | 16,812   | 16,672   |
| バンクカード手数料         | 13,124   | 13,585   |
| コミットメント契約手数料      | 10,191   | 11,412   |
| コンサルタント及び顧問料      | 8,370    | 8,051    |
| 保管及びその他の信託サービス手数料 | 6,397    | 8,581    |
| 外国為替業務によるスプレッド収益  | 5,800    | 5,751    |
| その他               | 7,232    | 7,183    |
| 受取手数料等            | 88,587   | 92,369   |
| 支払手数料等            | (11,997) | (13,504) |
| 正味受取手数料等          | 76,590   | 78,865   |

### 3 正味トレーディング利益

(単位は特に明記しない限り、百万人民元)

#### 12月31日終了事業年度

|                         | 2024年  | 2023年  |
|-------------------------|--------|--------|
| 為替及び為替商品による純利益          | 12,626 | 9,934  |
| 金利商品による純利益              | 12,659 | 17,647 |
| ファンド投資及び持分商品による純利益/(損失) | 7,123  | (835)  |
| 商品取引による純利益              | 4,083  | 1,977  |
| 合計 <sup>(1)</sup>       | 36,491 | 28,723 |

(1) 上記の2024年12月31日終了事業年度において「正味トレーディング利益」は、純損益を通じて公正価値で測定するものとして指定された金融資産及び金融負債に関連する3,815百万人民元の損失(2023年：1,444百万人民元の利益)が含まれている。

### 4 金融資産の譲渡による純利益

(単位は特に明記しない限り、百万人民元)

#### 12月31日終了事業年度

|  | 2024年  | 2023年 |
|--|--------|-------|
| その他の包括利益を通じて公正価値で測定される金融資産の認識中止による純利益/(損失) | 8,771  | (973) |
| 償却原価で測定される金融資産の認識中止による純利益 <sup>(1)</sup>   | 2,628  | 1,779 |
| 合計   | 11,399 | 806   |

(1) 2024年及び2023年終了事業年度において、償却原価で測定される金融資産の認識中止による純利益はすべて処分により生じたものである。

### 5 その他の経常収益

(単位は特に明記しない限り、百万人民元)

#### 12月31日終了事業年度

|                         | 2024年  | 2023年  |
|-------------------------|--------|--------|
| 貴金属製品売却益                | 20,115 | 14,311 |
| 航空機リース収入                | 13,168 | 13,432 |
| 保険収入                    | 13,675 | 10,309 |
| 受取配当金                   | 4,817  | 4,563  |
| 有形固定資産、無形資産及びその他の資産の売却益 | 2,737  | 1,671  |
| 投資不動産の公正価値の変動(注記 .22)   | (950)  | (632)  |
| その他 <sup>(1)</sup>      | 5,795  | 5,545  |
| 合計                      | 59,357 | 49,199 |

(1) 2024年終了事業年度において、その他の経常収益の一部としての営業活動による政府補助金収入は、445百万人民元(2023年：359百万人民元)であった。

## 6 経常費用

(単位は特に明記しない限り、百万人民币)

## 12月31日終了事業年度

|                                | 2024年   | 2023年   |
|--------------------------------|---------|---------|
| 人件費(注記 .7)                     | 113,424 | 107,872 |
| 一般営業費及び一般管理費 <sup>(1)(2)</sup> | 44,237  | 44,778  |
| 減価償却費等                         | 23,601  | 24,853  |
| 貴金属製品の売上原価                     | 19,739  | 13,939  |
| 保険サービス費用                       | 11,015  | 9,020   |
| 保険金融費用                         | 7,078   | 6,994   |
| 税金及び付加税                        | 6,210   | 6,098   |
| その他                            | 10,466  | 9,379   |
| 合計 <sup>(3)(4)</sup>           | 235,770 | 222,933 |

(1) 2024年終了事業年度の「一般営業費及び一般管理費」には、189百万人民币の主な監査人への報酬が含まれている(2023年：193百万人民币)。そのうち、86百万人民币は当グループの香港(中国)、マカオ(中国)、台湾(中国)並びにその他の国及び地域に対するものである(2023年：85百万人民币)。

(2) 2024年終了事業年度において、「一般営業費及び一般管理費」には、1,192百万人民币の短期リースと少額資産のリースなどに関わるリース費用が含まれている(2023年：1,239百万人民币)。

(3) 2024年終了事業年度において、「経常費用」には13,733百万人民币の建物設備関連費用(主に不動産管理、建物維持費及び税金である)が含まれている(2023年：13,564百万人民币)。

(4) 2024年終了事業年度において、「経常費用」には317百万人民币の研究開発活動に関する支出が含まれている(2023年：469百万人民币)。

## 7 人件費

(単位は特に明記しない限り、百万人民币)

## 12月31日終了事業年度

|             | 2024年   | 2023年   |
|-------------|---------|---------|
| 給与及び手当      | 77,546  | 75,143  |
| 従業員福利厚生金    | 5,541   | 4,821   |
| 退職給付        | 55      | 38      |
| 社会保険料：      |         |         |
| - 医療保険      | 5,679   | 4,388   |
| - 基礎年金保険    | 7,577   | 6,914   |
| - 個人年金保険    | 4,317   | 4,114   |
| - 失業保険      | 284     | 245     |
| - 労働災害保険    | 113     | 98      |
| - 出産手当      | 123     | 119     |
| 住宅手当        | 5,729   | 5,451   |
| 労働組合費用及び教育費 | 1,254   | 1,911   |
| 労働契約の解除補償   | 123     | 20      |
| その他         | 5,083   | 4,610   |
| 合計          | 113,424 | 107,872 |

## 8 取締役、監査役及び上級管理職の報酬

取締役及び監査役の報酬の詳細は以下の通りである。

2024年12月31日終了事業年度

(単位：千人民元)

|                          | 報酬           | 報酬支払額        | 年金制度<br>への拠出 | 現物支給       | 合計           |
|--------------------------|--------------|--------------|--------------|------------|--------------|
| <b>常務取締役</b>             |              |              |              |            |              |
| 葛海蛟 <sup>(2)(4)</sup>    | -            | 673          | 139          | 98         | 910          |
| 張 輝 <sup>(2)(4)(5)</sup> | -            | 56           | 12           | 8          | 76           |
| 劉 金 <sup>(2)(4)(6)</sup> | -            | 448          | 92           | 65         | 605          |
| 林景臻 <sup>(2)(4)(6)</sup> | -            | 605          | 131          | 98         | 834          |
| 張 毅 <sup>(2)(4)(6)</sup> | -            | 202          | 43           | 32         | 277          |
| <b>非常勤取締役</b>            |              |              |              |            |              |
| 張 勇 <sup>(1)</sup>       | -            | -            | -            | -          | -            |
| 張建剛 <sup>(1)</sup>       | -            | -            | -            | -          | -            |
| 黄秉華 <sup>(1)</sup>       | -            | -            | -            | -          | -            |
| 劉 輝 <sup>(1)</sup>       | -            | -            | -            | -          | -            |
| 師永彦 <sup>(1)</sup>       | -            | -            | -            | -          | -            |
| 楼小惠 <sup>(1)(5)</sup>    | -            | -            | -            | -          | -            |
| <b>独立取締役</b>             |              |              |              |            |              |
| 廖長江                      | 450          | -            | -            | -          | 450          |
| 崔世平                      | 500          | -            | -            | -          | 500          |
| Jean-Louis Ekra          | 450          | -            | -            | -          | 450          |
| Giovanni Tria            | 400          | -            | -            | -          | 400          |
| 劉曉蕾 <sup>(5)</sup>       | 458          | -            | -            | -          | 458          |
| 姜国華 <sup>(6)</sup>       | -            | -            | -            | -          | -            |
| 鄂維南 <sup>(6)</sup>       | 179          | -            | -            | -          | 179          |
| <b>監査役</b>               |              |              |              |            |              |
| 魏晗光 <sup>(3)</sup>       | 50           | -            | -            | -          | 50           |
| 賈祥森                      | 292          | -            | -            | -          | 292          |
| 惠 平                      | 260          | -            | -            | -          | 260          |
| 儲一昀                      | 260          | -            | -            | -          | 260          |
| 張克秋 <sup>(4)(6)</sup>    | -            | 112          | 23           | 16         | 151          |
| 周和華 <sup>(3)(6)</sup>    | 42           | -            | -            | -          | 42           |
|                          | <b>3,341</b> | <b>2,096</b> | <b>440</b>   | <b>317</b> | <b>6,194</b> |

2023年12月31日終了事業年度

(単位：千人民元)

|                          | 報酬    | 報酬支払額 | 年金制度<br>への拠出 | 現物支給 | 合計    |
|--------------------------|-------|-------|--------------|------|-------|
| <b>常務取締役</b>             |       |       |              |      |       |
| 葛海蛟 <sup>(2)(4)</sup>    | -     | 681   | 101          | 71   | 853   |
| 劉 金 <sup>(2)(4)(6)</sup> | -     | 908   | 134          | 93   | 1,135 |
| 王 緯 <sup>(2)(4)</sup>    | -     | 204   | 31           | 23   | 258   |
| 林景臻 <sup>(2)(4)(6)</sup> | -     | 812   | 127          | 93   | 1,032 |
| <b>非常勤取締役</b>            |       |       |              |      |       |
| 張 勇 <sup>(1)</sup>       | -     | -     | -            | -    | -     |
| 張建剛 <sup>(1)</sup>       | -     | -     | -            | -    | -     |
| 黄秉華 <sup>(1)</sup>       | -     | -     | -            | -    | -     |
| 劉 輝 <sup>(1)</sup>       | -     | -     | -            | -    | -     |
| 師永彦 <sup>(1)</sup>       | -     | -     | -            | -    | -     |
| 肖立紅 <sup>(1)</sup>       | -     | -     | -            | -    | -     |
| 汪小亜 <sup>(1)</sup>       | -     | -     | -            | -    | -     |
| 陳劍波 <sup>(1)</sup>       | -     | -     | -            | -    | -     |
| <b>独立取締役</b>             |       |       |              |      |       |
| 廖長江                      | 450   | -     | -            | -    | 450   |
| 崔世平                      | 500   | -     | -            | -    | 500   |
| Jean-Louis Ekra          | 450   | -     | -            | -    | 450   |
| Giovanni Tria            | 400   | -     | -            | -    | 400   |
| 姜国華 <sup>(6)</sup>       | 489   | -     | -            | -    | 489   |
| 鄂維南 <sup>(6)</sup>       | 350   | -     | -            | -    | 350   |
| <b>監査役</b>               |       |       |              |      |       |
| 魏晗光 <sup>(3)</sup>       | 50    | -     | -            | -    | 50    |
| 賈祥森                      | 260   | -     | -            | -    | 260   |
| 惠 平                      | 260   | -     | -            | -    | 260   |
| 儲一昀                      | 260   | -     | -            | -    | 260   |
| 張克秋 <sup>(4)(6)</sup>    | -     | 908   | 134          | 93   | 1,135 |
| 周和華 <sup>(3)(6)</sup>    | 50    | -     | -            | -    | 50    |
| 冷 傑 <sup>(3)</sup>       | 4     | -     | -            | -    | 4     |
|                          | 3,523 | 3,513 | 527          | 373  | 7,936 |

(1) 2024年及び2023年12月31日終了事業年度において、当行のこれらの非常勤取締役は、報酬を受領しなかった。

(2) 2024年及び2023年12月31日終了事業年度において、当行のこれらの常務取締役は、いかなる報酬も受領しなかった。

- (3) 従業員である監査役に対する上述の報酬は、当行の監査役としての役務に対して支払われる。
- (4) 常務取締役及び監査役会会長に対する裁量賞与の支払額の一部は、中国当局の関連規制に沿って、将来の業績に基づき最低3年間繰り延べられる。

2024年12月31日終了事業年度において、裁量賞与を含むこれらの取締役及び一部監査役の給与体系の総額は、中国の関係当局の規制に準拠して確定されていない。規定されていない報酬額は、当グループ及び当行の2024年度の財務書類に重要な影響を及ぼさないものと予想される。2024年12月31日終了事業年度における最終的な報酬は、決定時に個別に公表され、開示される。

2023年12月31日終了事業年度のこれらの取締役及び監査役に対する報酬額は、2024年10月30日付の当行の公表資料に開示された確定額に基づいて再表示された。

- (5) 張輝は、2024年12月23日付で当行の頭取に就任し、2025年1月8日付で当行の取締役会副会長兼常務取締役  
 に就任した。樓小恵は2024年4月1日付で当行の社外取締役に就任した。劉曉蕾は2024年3月26日付で当行の  
 社外取締役に就任した。李子民は2025年3月11日付で当行の社外取締役に就任し、当行からの報酬は受領し  
 ていない。
- (6) 劉金は2024年8月25日をもって当行の取締役会副会長兼常務取締役を退任した。林景臻は2025年1月7日  
 をもって当行の執行取締役を退任した。張毅は2024年5月16日をもって当行の執行取締役を退任した。姜国華  
 は2023年10月25日付で当行の取締役を辞任し、同日付で独立取締役としての報酬は受領しておらず、2024  
 年2月26日をもって当行の独立取締役を退任した。鄂維南は2024年7月5日をもって当行の独立取締役を退任  
 した。張克秋は2024年2月5日をもって当行の監査役会会長及び株主監査役としての職を退任した。周和華  
 は2024年10月28日をもって当行の従業員監督委員としての職を退任した。

## 高額報酬が支払われた上位5人

高額報酬が支払われた上位5人のうち、いずれの者も上記で報酬が開示されている取締役又は監査役ではな  
 い。該当者はすべて当グループの海外子会社に勤務しており、市場関係者の報酬は、勤務する国（地域）の業  
 種及び市場水準に応じて決定される。

2024年及び2023年12月31日終了事業年度に、当グループにおいて報酬が最も高額であった上位5人に支払った  
 報酬は以下の通りである。

(単位は特に明記しない限り、百万人民元)

### 12月31日終了事業年度

|               | 2024年 | 2023年 |
|---------------|-------|-------|
| 基本給及び手当       | 16    | 22    |
| 裁量賞与          | 46    | 39    |
| 年金制度への拠出及びその他 | 3     | 1     |
|               | 65    | 62    |

各個人の報酬は下記の範囲に含まれる。

### 12月31日終了事業年度

(単位：人民元)

|                         | 2024年 | 2023年 |
|-------------------------|-------|-------|
| 6,000,001 - 8,000,000   | -     | -     |
| 8,000,001 - 10,000,000  | 1     | 2     |
| 10,000,001 - 12,000,000 | 2     | 2     |
| 12,000,001 - 14,000,000 | -     | -     |
| 14,000,001 - 16,000,000 | -     | -     |
| 16,000,001 - 18,000,000 | 2     | -     |
| 18,000,001 - 20,000,000 | -     | -     |
| 20,000,001 - 22,000,000 | -     | -     |
| 22,000,001 - 24,000,000 | -     | 1     |

上記の高額報酬が支払われた上位5人の報酬は、裁量賞与の最善の見積りに基づいている。裁量賞与には、将  
 来の期間に繰り延べられる支払部分が含まれている。

2024年及び2023年12月31日終了事業年度中に、当グループへの参加の勧誘として、若しくは参加するにあた  
 り、若しくは退任に関する補償として、当グループが取締役、監査役又は上級管理職のうちのいずれかに支  
 払った報酬はなかった。

## 9 資産の減損

(単位は特に明記しない限り、百万人民元)

12月31日終了事業年度

|                                    | 2024年    | 2023年   |
|------------------------------------|----------|---------|
| 貸付金等                               |          |         |
| - 償却原価で測定される顧客に対する貸付金等             | 120,825  | 106,213 |
| - その他の包括利益を通じて公正価値で測定される顧客に対する貸付金等 | 36       | (99)    |
| 小計                                 | 120,861  | 106,114 |
| 金融投資                               |          |         |
| - 償却原価で測定される金融資産                   | (1,131)  | 934     |
| - その他の包括利益を通じて公正価値で測定される金融資産       | (2,012)  | 2,092   |
| 小計                                 | (3,143)  | 3,026   |
| 信用コミットメント                          | (13,539) | (799)   |
| その他                                | (1,716)  | (1,847) |
| 合計                                 | 102,463  | 106,494 |

## 10 法人所得税

(単位は特に明記しない限り、百万人民元)

12月31日終了事業年度

|                                 | 2024年  | 2023年    |
|---------------------------------|--------|----------|
| 当期法人所得税                         |        |          |
| - 中国本土の法人所得税                    | 30,373 | 48,570   |
| - 香港(中国)の法人所得税                  | 6,727  | 5,204    |
| - マカオ(中国)、台湾(中国)並びにその他の国及び地域の税金 | 5,986  | 6,062    |
| 小計                              | 43,086 | 59,836   |
| 繰延税金(注記 .36.3)                  | (851)  | (10,599) |
| 合計                              | 42,235 | 49,237   |

当グループに適用される主な税率については、注記 に記載されている。

中国本土の法人所得税には、当行及び中国本土で設立された各子会社の課税所得に対する法定税率25%、並びに関連する中国の法人所得税に関する法規に準拠して算定された海外事業に係る中国の補助的税金を含んでいる。

香港(中国)、マカオ(中国)、台湾(中国)並びにその他の国及び地域での利益に係る税金は、当グループが事業を行っている国若しくは地域における見積課税所得にその国若しくは地域の税率を使用した現地の税法に準拠して算定されている。

当グループの税引前利益を元に計算した税額は、中国本土での法定税率を使用して計算した場合の理論上の金額とは異なる。主な調整項目は以下の通りである。

(単位は特に明記しない限り、百万人民元)

|  | 12月31日終了事業年度 |          |
|--|--------------|----------|
|  | 2024年        | 2023年    |
| 税引前利益  | 294,954      | 295,608  |
| 中国本土の適用法定税率による税金                                   | 73,739       | 73,902   |
| 香港(中国)、マカオ(中国)、台湾(中国)並びにその他の国及び地域の事業における異なる税率による影響 | (5,100)      | (5,137)  |
| 海外の所得に係る中国の補助的税金                                   | 2,846        | 3,089    |
| 非課税所得 <sup>(1)</sup>                               | (35,737)     | (35,178) |
| 損金不算入費用 <sup>(2)</sup>                             | 6,811        | 13,262   |
| その他  | (324)        | (701)    |
| 法人所得税  | 42,235       | 49,237   |

(1) 非課税所得は主に中国財政部短期証券、地方政府債からの受取利息及び地方税法に規定する海外企業により認識された免除所得で構成されている。

(2) 損金不算入額には、主として損金不算入償却損失及び資産減損損失が含まれている。

### 経済協力開発機構(OECD)が公表した第2の柱のモデルルール

2021年12月、OECDは「経済のデジタル化から生じる税務上の課題 GloBEモデルルール、すなわちGlobal Anti-Base Erosion Model Rules(第2の柱)」を公表した。

当グループは第2の柱のルール適用範囲内に該当する。2024年12月31日現在、中国本土では第2の柱に関する法律はまだ制定されていないが、当グループが事業を展開する一部の国では第2の柱の法令が公表されており、2024年1月1日に施行されている。当グループは、2023年5月に公表されたIAS第12号「法人所得税」の改訂を適用しており、当該改訂において規定されている第2の柱の法人所得税に係る繰延税金資産及び繰延税金負債の認識及び開示の例外規定を適用している。2024年12月31日現在、第2の柱による当グループの要約中間連結財務書類への重要な影響はない。

## 11 基本的及び希薄化後1株当たり利益

当事業年度において、基本的1株当たり利益は、当行の普通株主に帰属する利益を期中の加重平均発行済普通株式数で除すことにより算定された。

希薄化後1株当たり利益は、当事業年度における潜在的希薄化株式すべてが転換されたものと仮定して、当行の普通株主に帰属する調整後の利益を調整後の加重平均発行済普通株式数で除すことにより算定された。2024年及び2023年12月31日終了事業年度において、潜在的希薄化株式はなかったため、基本的1株当たり利益と希薄化後1株当たり利益に違いはなかった。

(単位は特に明記しない限り、百万人民元)

|                               | 12月31日終了事業年度 |          |
|-------------------------------|--------------|----------|
|                               | 2024年        | 2023年    |
| 当行の株主に帰属する利益                  | 237,841      | 231,904  |
| 控除：優先株式/永久債に対する配当宣言額/利息       | (16,300)     | (15,296) |
| 当行の普通株主に帰属する利益                | 221,541      | 216,608  |
| 加重平均発行済普通株式(単位：百万株)           | 294,388      | 294,388  |
| 基本的及び希薄化後1株当たり利益(単位：1株当たり人民元) | 0.75         | 0.74     |

## 12 その他の包括利益

(単位は特に明記しない限り、百万人民元)

12月31日終了事業年度

|  | 2024年    | 2023年   |
|--|----------|---------|
| <b>その後に純損益に振り替えられない項目</b>                    |          |         |
| 確定給付型年金制度に係る数理計算上の(損失)/利益                    | (11)     | 31      |
| その他の包括利益を通じて公正価値で測定される指定対象となる資本性金融商品の公正価値の変動 | 6,797    | 5,536   |
| 控除：関連する法人所得税効果                               | (1,621)  | (1,188) |
| その他  | 48       | (2)     |
| 小計   | 5,213    | 4,377   |
| <b>その後に純損益に振り替えられる項目</b>                     |          |         |
| その他の包括利益を通じて公正価値で測定される負債性金融商品の公正価値の変動        | 85,629   | 25,128  |
| 控除：関連する法人所得税効果                               | (20,148) | (5,643) |
| 損益計算書に振替えられた金額                               | (8,771)  | 973     |
| 控除：関連する法人所得税効果                               | 2,003    | (215)   |
|  | 58,713   | 20,243  |
| その他の包括利益を通じて公正価値で測定される負債性金融商品の信用損失引当金        | (1,999)  | 2,005   |
| 控除：関連する法人所得税効果                               | 498      | (504)   |
|  | (1,501)  | 1,501   |
| 保険契約に係る財務変動                                  | (10,834) | (4,630) |
| 控除：関連する法人所得税効果                               | 3,587    | 534     |
|  | (7,247)  | (4,096) |
| 海外事業の換算に係る為替換算差額                             | 5,610    | 7,007   |
| その他  | 505      | (39)    |
| 小計   | 56,080   | 24,616  |
| 合計   | 61,293   | 28,993  |

連結財政状態計算書における当行の株主に帰属するその他の包括利益：

(単位は特に明記しない限り、百万人民元)

|                        | その他の包括利益を通じて公正価値で測定される金融資産収益 | 海外事業の換算に係る為替換算差額 | その他     | 合計     |
|------------------------|------------------------------|------------------|---------|--------|
| 2023年1月1日現在            | 7,090                        | (7,703)          | 6,118   | 5,505  |
| 前期における金額の変動            | 24,225                       | 7,206            | (2,217) | 29,214 |
| 2023年12月31日及び2024年1月1日 | 31,315                       | (497)            | 3,901   | 34,719 |
| 当期における金額の変動            | 60,993                       | 3,315            | (3,759) | 60,549 |
| 2024年12月31日現在          | 92,308                       | 2,818            | 142     | 95,268 |

## 13 現金並びに銀行及びその他の金融機関に対する債権

(単位は特に明記しない限り、百万人民元)

## 12月31日終了事業年度

|  | 2024年   | 2023年   |
|--|---------|---------|
| 現金   | 69,157  | 67,571  |
| 中国本土の銀行に対する債権                                    | 287,480 | 387,672 |
| 中国本土のその他金融機関に対する債権                               | 29,649  | 18,847  |
| 香港(中国)、マカオ(中国)、台湾(中国)並びにその他の国及び地域の銀行に対する債権       | 188,842 | 93,134  |
| 香港(中国)、マカオ(中国)、台湾(中国)並びにその他の国及び地域のその他の金融機関に対する債権 | 6,977   | 1,110   |
| 小計 <sup>(1)</sup>                                | 512,948 | 500,763 |
| 未払利息   | 1,471   | 1,822   |
| 控除：減損引当金 <sup>(1)</sup>                          | (1,128) | (1,301) |
| 銀行及びその他の金融機関に対する債権小計                             | 513,291 | 501,284 |
| 合計   | 582,448 | 568,855 |

(1) 2024年及び2023年12月31日現在、当グループは大部分の銀行及びその他の金融機関に対する債権をステージ1に算入し、今後12か月の予想信用損失により減損引当金を測定する。

[次へ](#)

## 14 中央銀行預け金

(単位は特に明記しない限り、百万人民元)

## 12月31日終了事業年度

|                           | 2024年     | 2023年     |
|---------------------------|-----------|-----------|
| 法定準備預金 <sup>(1)</sup>     | 1,546,954 | 1,668,454 |
| 剰余積立金及びその他 <sup>(2)</sup> | 921,236   | 1,274,398 |
| 小計                        | 2,468,190 | 2,942,852 |
| 未収利息                      | 1,288     | 1,346     |
| 控除：減損引当金                  | (1,621)   | (3,058)   |
| 合計                        | 2,467,857 | 2,941,140 |

(1) 当グループは、中國人民銀行（以下「PBOC」という。）及び当グループが事業を行っている香港(中国)、マカオ(中国)、台湾(中国)並びにその他の国又は地域の中央銀行に法定準備預金を預け入れている。2024年12月31日現在、PBOCに預け入れた法定準備預金は、当グループの中国本土の支店の顧客による人民元適格預金及び外貨預金のそれぞれ8.0%（2023年12月31日：9.0%）及び4.0%（2023年12月31日：4.0%）で算定されていた。中央銀行に預け入れた当グループ国内子会社の法定準備預金はPBOCに決められている。その他の管轄地の中央銀行に預け入れる法定準備預金の金額は、現地の法規により決められている。

(2) 主に当グループがPBOC、香港(中国)、マカオ(中国)、台湾(中国)及びその他の国と地域の中央銀行に預けた精算目的の資金とその他の資金（法定準備預金除く）を表す。

## 15 銀行及びその他の金融機関預け金並びに貸付金

(単位は特に明記しない限り、百万人民元)

12月31日現在

|   | 2024年     | 2023年     |
|---|-----------|-----------|
| 中国本土の銀行                                   | 297,508   | 229,088   |
| 中国本土のその他金融機関                              | 704,066   | 719,913   |
| 香港(中国)、マカオ(中国)、台湾(中国)並びにその他の国及び地域の銀行      | 393,891   | 244,024   |
| 香港(中国)、マカオ(中国)、台湾(中国)並びにその他の国及び地域のその他金融機関 | 42,335    | 35,950    |
| 小計 <sup>(1)(2)(3)(4)</sup>                | 1,437,800 | 1,228,975 |
| 未収利息                                      | 5,491     | 6,359     |
| 控除：減損引当金 <sup>(4)</sup>                   | (1,219)   | (1,446)   |
| 合計  | 1,442,072 | 1,233,888 |

(1) 2024年12月31日現在、損益を通じて公正価値で測定される当グループの銀行及びその他の金融機関預け金並びに貸付金の帳簿価額は17,654百万人民元である(2023年12月31日：無し)。

(2) 会計上のミスマッチを解消又は大幅に低減するために、当グループは、一部の銀行及びその他の金融機関預け金並びに貸付金を、純損益を通じて公正価値で測定される金融資産として指定している。2024年12月31日現在、当グループの指定された金融資産の帳簿価額は6,864百万人民元である(2023年12月31日：18,126百万人民元)。

(3) 「銀行及びその他の金融機関預け金並びに貸付金」は、リバース・レボ契約及び担保付融資契約から生じる残高を含んでいる。これらは以下の通り、担保の種類別に表示される。

(単位は特に明記しない限り、百万人民元)

12月31日現在

|                   | 2024年   | 2023年   |
|-------------------|---------|---------|
| 債券                |         |         |
| - 政府債             | 286,941 | 152,597 |
| - 政策銀行債           | 212,778 | 209,004 |
| - 金融機関債           | 29,381  | 21,865  |
| - 社債              | 265     | 310     |
| 小計 <sup>(3)</sup> | 529,365 | 383,776 |
| 控除：減損引当金          | (306)   | (299)   |
| 合計                | 529,059 | 383,477 |

(4) 2024年及び2023年12月31日終了事業年度において、当グループは大部分の銀行及びその他の金融機関への預け金並びに貸付金をステージ1に算入し、今後12か月の予想信用損失により減損引当金を測定する。

## 16 デリバティブ金融商品及びヘッジ会計

当グループは、トレーディング、ヘッジ、ALM目的で、顧客に代わって以下の為替、金利、株式、信用、貴金属及びその他のコモディティ関連のデリバティブ金融商品の契約を締結している。

当グループが保有するデリバティブ商品の約定金額/想定元本及び公正価値が、以下の表に示されている。金融商品の約定金額/想定元本は、財政状態計算書に認識された金融商品の公正価値と比較するための基礎を提供するものであるが、必ずしも関連する将来のキャッシュ・フローの金額あるいは当該商品の現在の公正価値を表すものではないため、当グループの信用リスクあるいは市場リスクのエクスポージャーを示すものではない。デリバティブ商品は、その条件に応じて、市場金利、為替相場、信用スプレッドあるいは株式/コモディティ価格の変動の結果、プラス(資産)あるいはマイナス(負債)の状態になる。デリバティブ金融資産及び負債の公正価値総額は、時として著しく変動する可能性がある。

### 16.1 デリバティブ金融商品

(単位は特に明記しない限り、百万人民元)

|                                       | 2024年12月31日現在 |         |           | 2023年12月31日現在 |         |           |
|---------------------------------------|---------------|---------|-----------|---------------|---------|-----------|
|                                       | 約定金額 /        | 公正価値    |           | 約定金額 /        | 公正価値    |           |
|                                       | 想定元本          | 資産      | 負債        | 想定元本          | 資産      | 負債        |
| 為替デリバティブ                              |               |         |           |               |         |           |
| 先渡為替予約及びスワップ<br>並びにクロスカレンシー<br>金利スワップ | 10,092,498    | 121,497 | (90,258)  | 8,730,966     | 92,586  | (85,583)  |
| 通貨オプション                               | 1,083,910     | 6,130   | (7,524)   | 735,082       | 5,735   | (5,646)   |
| 通貨先物                                  | 3,168         | 24      | (15)      | 2,568         | 6       | (11)      |
| 小計                                    | 11,179,576    | 127,651 | (97,797)  | 9,468,616     | 98,327  | (91,240)  |
| 金利デリバティブ                              |               |         |           |               |         |           |
| 金利スワップ                                | 6,486,975     | 49,398  | (45,908)  | 5,605,842     | 41,836  | (36,028)  |
| 金利オプション                               | 9,873         | 115     | (114)     | 15,749        | 216     | (216)     |
| 金利先物                                  | 65,981        | 25      | (195)     | 22,196        | 9       | (21)      |
| 小計                                    | 6,562,829     | 49,538  | (46,217)  | 5,643,787     | 42,061  | (36,265)  |
| 株式デリバティブ                              | 8,394         | 22      | (83)      | 5,566         | 118     | (76)      |
| 商品デリバティブ及びその他                         | 386,629       | 5,966   | (9,359)   | 525,425       | 6,244   | (8,392)   |
| 合計 <sup>(1)</sup>                     | 18,137,428    | 183,177 | (153,456) | 15,643,394    | 146,750 | (135,973) |

(1) 上記のデリバティブ金融商品には、当グループがヘッジ手段に指定したデリバティブが含まれている。

## 16.2 ヘッジ会計

### (1) 公正価値ヘッジ

当グループは、為替レート及び金利レートの変動により発生した公正価値の変動をヘッジするため、クロスカレンシー金利スワップ及び金利スワップを用いているが、為替レートと金利リスクは、通常、公正価値の変動に影響を与える最も重要な部分とされる。ヘッジ対象項目には、「顧客に対する貸付金等(純額)」、「金融投資」及び「発行債券」などが含まれている。

(i) 次の表は、当グループの公正価値ヘッジの戦略に使用されたデリバティブヘッジ手段の具体的な情報を示したものである。

(単位は特に明記しない限り、百万人民元)

#### 純投資ヘッジ手段として指定されたデリバティブ商品

|                      | 約定金額 /<br>想定元本 | 公正価値  |       | 財政状態計算書の項目    |
|----------------------|----------------|-------|-------|---------------|
|                      |                | 資産    | 負債    |               |
| <b>2024年12月31日現在</b> |                |       |       |               |
| <b>金利リスク</b>         |                |       |       |               |
| 金利スワップ               | 79,730         | 3,403 | (69)  | デリバティブ金融資産/負債 |
| <b>外為と金利リスク</b>      |                |       |       |               |
| クロスカレンシー金利スワップ取引     | 3,403          | -     | (22)  | デリバティブ金融負債    |
| 合計                   | 83,133         | 3,403 | (91)  |               |
| <b>2023年12月31日現在</b> |                |       |       |               |
| <b>金利リスク</b>         |                |       |       |               |
| 金利スワップ               | 99,520         | 4,558 | (210) | デリバティブ金融資産/負債 |
| <b>外為と金利リスク</b>      |                |       |       |               |
| クロスカレンシー金利スワップ取引     | 4,012          | 12    | (64)  | デリバティブ金融資産/負債 |
| 合計                   | 103,532        | 4,570 | (274) |               |

上述したヘッジ手段の満期日及び平均為替レート/金利に関する情報は以下の通りである。

(単位は特に明記しない限り、百万人民元)

公正価値ヘッジ

|                      | 1ヶ月未満 | 1ヶ月 - 3ヶ月 | 3ヶ月 - 1年 | 1年 - 5年 | 5年超    | 合計     |
|----------------------|-------|-----------|----------|---------|--------|--------|
| <b>2024年12月31日現在</b> |       |           |          |         |        |        |
| <b>金利リスク</b>         |       |           |          |         |        |        |
| 金利スワップ               |       |           |          |         |        |        |
| 名目元本                 | 324   | 4,986     | 18,616   | 37,523  | 18,281 | 79,730 |
| 平均固定利率               | 7.02% | 3.05%     | 3.09%    | 3.32%   | 2.95%  | 適用なし   |
| <b>外為と金利リスク</b>      |       |           |          |         |        |        |
| クロスカレンシー金利<br>スワップ取引 |       |           |          |         |        |        |
| 名目元本                 | -     | -         | 2,404    | 999     | -      | 3,403  |
| 平均固定利率               | -     | -         | 2.95%    | 4.86%   | -      | 適用なし   |
| 豪ドル/人民元平均為替<br>レート   | -     | -         | 4.6875   | -       | -      | 適用なし   |
| 豪ドル/米ドル平均為替<br>レート   | -     | -         | -        | 0.6766  | -      | 適用なし   |
| <b>2023年12月31日現在</b> |       |           |          |         |        |        |
| <b>金利リスク</b>         |       |           |          |         |        |        |
| 金利スワップ               |       |           |          |         |        |        |
| 名目元本                 | 1,258 | 4,270     | 16,953   | 56,497  | 20,542 | 99,520 |
| 平均固定利率               | 3.40% | 3.48%     | 2.91%    | 3.22%   | 3.02%  | 適用なし   |
| <b>外為と金利リスク</b>      |       |           |          |         |        |        |
| クロスカレンシー金利<br>スワップ取引 |       |           |          |         |        |        |
| 名目元本                 | -     | 351       | -        | 3,661   | -      | 4,012  |
| 平均固定利率               | -     | 5.50%     | -        | 3.91%   | -      | 適用なし   |
| 米ドル/人民元平均為替<br>レート   | -     | 6.0350    | -        | -       | -      | 適用なし   |
| 豪ドル 人民元平均為替<br>レート   | -     | -         | -        | 4.6875  | -      | 適用なし   |
| 豪ドル/米ドル平均為替<br>レート   | -     | -         | -        | 0.6766  | -      | 適用なし   |

(ii) 次の表は、当グループの公正価値ヘッジの戦略におけるヘッジ対象項目の具体的な情報を示したものである。

(単位は特に明記しない限り、百万人民元)

|                      | 公正価値ヘッジ          |          |                          |      | 財政状態計算書の項目         |
|----------------------|------------------|----------|--------------------------|------|--------------------|
|                      | ヘッジ対象項目<br>の帳簿価額 |          | ヘッジ対象項目の公正価<br>値の調整の累計総額 |      |                    |
|                      | 資産               | 負債       | 資産                       | 負債   |                    |
| <b>2024年12月31日現在</b> |                  |          |                          |      |                    |
| <b>金利リスク</b>         |                  |          |                          |      |                    |
| 顧客に対する貸付金等<br>(純額)   | 2,208            | -        | 34                       | -    | 顧客に対する貸付金等<br>(純額) |
| 金融投資                 | 69,417           | -        | (3,339)                  | -    | 金融投資               |
| 発行債券                 | -                | (5,297)  | -                        | (1)  | 発行債券               |
| <b>外為と金利リスク</b>      |                  |          |                          |      |                    |
| 発行債券                 | -                | (3,558)  | -                        | (15) | 発行債券               |
| 合計                   | 71,625           | (8,855)  | (3,305)                  | (16) |                    |
| <b>2023年12月31日現在</b> |                  |          |                          |      |                    |
| <b>金利リスク</b>         |                  |          |                          |      |                    |
| 金融投資                 | 85,682           | -        | (4,774)                  | -    | 金融投資               |
| 発行債券                 | -                | (9,228)  | -                        | 22   | 発行債券               |
| <b>外為と金利リスク</b>      |                  |          |                          |      |                    |
| 発行債券                 | -                | (3,860)  | -                        | 51   | 発行債券               |
| 合計                   | 85,682           | (13,088) | (4,774)                  | 73   |                    |

(iii) 当グループの公正価値ヘッジによる純利益/(損失)は以下の通りである。

(単位は特に明記しない限り、百万人民元)

|                        | 12月31日現在 |         |
|------------------------|----------|---------|
|                        | 2024年    | 2023年   |
| 純利益/(損失)               |          |         |
| -ヘッジ手段                 | (615)    | (1,762) |
| -ヘッジ対象項目               | 609      | 1,836   |
| 純取引収益のうちヘッジ非有効と認識された部分 | (6)      | 74      |

## (2) 純投資ヘッジ

当グループは、限定的な状況において、在外営業活動体に対する純投資の為替リスクをヘッジしている。ヘッジは、関連する支店及び子会社の機能通貨と同一通貨建預金、顧客や中央銀行に対する債務と外国為替先物及びスワップ取引の組み合わせを用いて実施されており、在外営業活動体の純投資の一部のヘッジとして会計処理される。顧客預金、中央銀行に対する債務と外国為替先物及びスワップ取引の組み合わせがヘッジ手段として使用されるヘッジ関係では、当グループは先物契約のフォワード・ファクターとスポット・ファクターを分離し、スポット・ファクターの価値変動のみをヘッジ手段として指定する。2024年度にヘッジ非有効の部分はない(2023年：無し)。

(i) 当グループの純投資ヘッジ戦略に使用される顧客預金、中央銀行に対する債務の具体的な情報：

2024年12月31日現在、当該顧客預金の帳簿価額は10,267百万人民元 (2023年12月31日：顧客預金及び中央銀行に対する債務の帳簿価額はそれぞれ67,358百万人民元と380百万人民元)である。

(ii) 次の表は、当グループの純投資ヘッジ戦略に使用されるデリバティブヘッジ手段の具体的な情報を示したものである。

(単位は特に明記しない限り、百万人民元)

純投資ヘッジ手段として指定されたデリバティブ商品

|                      | 約定金額 /<br>想定元本 | 公正価値 |       | 財政状態計算書の項目    |
|----------------------|----------------|------|-------|---------------|
|                      |                | 資産   | 負債    |               |
| <b>2024年12月31日現在</b> |                |      |       |               |
| -外国為替先物及びスワップ取引      | 9,826          | 430  | (8)   | デリバティブ金融資産/負債 |
| 合計                   | 9,826          | 430  | (8)   |               |
| <b>2023年12月31日現在</b> |                |      |       |               |
| -外国為替先物及びスワップ取引      | 8,297          | 36   | (195) | デリバティブ金融資産/負債 |
| 合計                   | 8,297          | 36   | (195) |               |

上述したヘッジ手段の満期日及び平均為替レートに関する情報は以下の通りである。

(単位は特に明記しない限り、百万人民元)

純投資ヘッジ

|                           | 1ヶ月未満    | 1ヶ月 - 3ヶ月 | 3ヶ月 - 1年 | 1年 - 5年 | 5年超 | 合計    |
|---------------------------|----------|-----------|----------|---------|-----|-------|
| <b>2024年12月31日現在</b>      |          |           |          |         |     |       |
| <b>為替リスク</b>              |          |           |          |         |     |       |
| 外国為替先物及びスワップ取引            |          |           |          |         |     |       |
| 名目元本                      | -        | -         | 9,826    | -       | -   | 9,826 |
| 米ドル/ブラジルリアル平均<br>為替レート    | -        | -         | 5.6350   | -       | -   | 適用なし  |
| 米ドル/ランド平均為替レート            | -        | -         | 18.3383  | -       | -   | 適用なし  |
| 米ドル/ルピー平均為替レート            | -        | -         | 85.2050  | -       | -   | 適用なし  |
| 米ドル/メキシコペソ平均為替<br>レート     | -        | -         | 20.9745  | -       | -   | 適用なし  |
| 米ドル/ペルーソル平均為替<br>レート      | -        | -         | 3.8375   | -       | -   | 適用なし  |
| 米ドル/ハンガリーフォリント<br>平均為替レート | -        | -         | 366.8803 | -       | -   | 適用なし  |
| 米ドル/新台幣ドル平均為替<br>レート      | -        | -         | 31.4938  | -       | -   | 適用なし  |
| <b>2023年12月31日現在</b>      |          |           |          |         |     |       |
| <b>為替リスク</b>              |          |           |          |         |     |       |
| 外国為替先物及びスワップ取引            |          |           |          |         |     |       |
| 名目元本                      | -        | -         | 8,297    | -       | -   | 8,297 |
| 米ドル/ブラジルリアル平均<br>為替レート    | -        | -         | 5.3209   | -       | -   | 適用なし  |
| 米ドル/ランド平均為替レート            | -        | -         | 19.6375  | -       | -   | 適用なし  |
| 米ドル/ルピー平均為替レート            | -        | -         | 83.4650  | -       | -   | 適用なし  |
| 米ドル/メキシコペソ平均為替<br>レート     | -        | -         | 18.6362  | -       | -   | 適用なし  |
| 米ドル/チリペソ平均為替<br>レート       | 863.7344 | -         | 905.5018 | -       | -   | 適用なし  |

|                           |   |   |          |   |   |      |
|---------------------------|---|---|----------|---|---|------|
| 米ドル/ペルーソル平均為替<br>レート      | - | - | 3.7470   | - | - | 適用なし |
| 米ドル/ハンガリーフォリント<br>平均為替レート | - | - | 365.8648 | - | - | 適用なし |
| 米ドル/新台湾ドル平均為替<br>レート      | - | - | 29.5737  | - | - | 適用なし |

---

(iii) 当グループの純投資ヘッジ手段の純収益/(損失)によるその他の包括利益に対する影響は以下の通りである。

(単位は特に明記しない限り、百万人民元)

12月31日現在

|  | 2024年 | 2023年 |
|--|-------|-------|
| ヘッジ手段で公正価値の変動がその他の包括収益に計上される金額           | 2,881 | 2,383 |
| ヘッジ手段でフォワード・ファクターとしてその他の包括収益から損益に振り替えた金額 | 499   | 69    |
| ヘッジ手段で公正価値の変動がその他の包括収益に振り替えられる正味額        | 3,380 | 2,452 |

## 17 顧客に対する貸付金等

17.1 顧客に対する貸付金等の内訳、全体の状況に基づいて以下の通り示している。

(単位は特に明記しない限り、百万人民元)

12月31日現在

|                                       | 2024年      | 2023年      |
|---------------------------------------|------------|------------|
| 償却原価で測定される                            |            |            |
| - 法人向け貸付金等                            | 13,803,377 | 12,577,901 |
| - 個人向け貸付金                             | 6,825,036  | 6,609,965  |
| - 割引手形                                | 10,726     | 1,345      |
| その他の包括利益を通じて公正価値で測定される <sup>(1)</sup> |            |            |
| - 法人向け貸付金等                            | 2,003      | 4,089      |
| - 割引手形                                | 898,819    | 711,012    |
| 小計                                    | 21,539,961 | 19,904,312 |
| 純損益を通じて公正価値で測定される <sup>(2)</sup>      |            |            |
| - 法人向け貸付金等                            | 3,535      | 3,675      |
| - 割引手形                                | 89         | -          |
| 合計                                    | 21,543,585 | 19,907,987 |
| 未収利息                                  | 50,483     | 53,792     |
| 貸付金等の総額                               | 21,594,068 | 19,961,779 |
| 控除：償却原価で測定される貸付金の減損引当金                | (538,786)  | (484,908)  |
| 貸付金等の帳簿価額                             | 21,055,282 | 19,476,871 |

(1) 2024年12月31日に、当グループはその他の包括利益を通じて公正価値で測定される顧客に対する貸付金等をディスカウント業務とし、その減損引当金は391百万人民元(2023年12月31日：390百万人民元)であり、その他の包括収益に計上した。

(2) 2024年及び2023年12月31日終了事業年度並びに累積的に、貸付金の信用リスクの変動に起因する貸付金の公正価値に著しい変動はなかった。

17.2 顧客に対する貸付金等(未収利息抜き)の地域別、顧客タイプ別、業種別、担保の種類別の内訳及び顧客に対する減損、延滞貸付金等の担保の種類別の内訳は注記 .2.5に記載されている。

## 17.3 貸付金の減損引当金の変動状況

## (1) 償却原価で計上される貸付金の減損引当金

|                      | 2024年            |                |          | 合計        |
|----------------------|------------------|----------------|----------|-----------|
|                      | 12ヶ月間の<br>予想信用損失 | 全期間の<br>予想信用損失 |          |           |
|                      | ステージ1            | ステージ2          | ステージ3    |           |
| 1月1日現在               | 224,063          | 80,983         | 179,862  | 484,908   |
| ステージ1への振替            | 10,761           | (8,211)        | (2,550)  | -         |
| ステージ2への振替            | (3,402)          | 12,780         | (9,378)  | -         |
| ステージ3への振替            | (1,977)          | (14,613)       | 16,590   | -         |
| ステージの振替による(戻入) /計上   | (10,101)         | 30,585         | 74,808   | 95,292    |
| 当期計上 <sup>(i)</sup>  | 127,969          | 30,441         | 18,316   | 176,726   |
| 当期戻入 <sup>(ii)</sup> | (104,012)        | (22,769)       | (24,412) | (151,193) |
| 償却及び譲渡               | -                | -              | (84,611) | (84,611)  |
| 過年度に償却された貸付金等の回収     | -                | -              | 19,344   | 19,344    |
| 為替差額及びその他            | (232)            | (10)           | (1,438)  | (1,680)   |
| 12月31日現在             | 243,069          | 109,186        | 186,531  | 538,786   |

|                      | 2023年            |                |          | 合計        |
|----------------------|------------------|----------------|----------|-----------|
|                      | 12ヶ月間の<br>予想信用損失 | 全期間の<br>予想信用損失 |          |           |
|                      | ステージ1            | ステージ2          | ステージ3    |           |
| 1月1日現在               | 205,195          | 59,062         | 172,499  | 436,756   |
| ステージ1への振替            | 9,763            | (5,804)        | (3,959)  | -         |
| ステージ2への振替            | (4,261)          | 13,571         | (9,310)  | -         |
| ステージ3への振替            | (1,125)          | (16,700)       | 17,825   | -         |
| ステージの振替による(戻入) /計上   | (9,214)          | 31,443         | 49,286   | 71,515    |
| 当期計上 <sup>(i)</sup>  | 99,690           | 17,345         | 28,929   | 145,964   |
| 当期戻入 <sup>(ii)</sup> | (76,299)         | (18,155)       | (16,812) | (111,266) |
| 償却及び譲渡               | -                | -              | (72,554) | (72,554)  |
| 過年度に償却された貸付金等の回収     | -                | -              | 13,889   | 13,889    |
| 為替差額及びその他            | 314              | 221            | 69       | 604       |
| 12月31日現在             | 224,063          | 80,983         | 179,862  | 484,908   |

## (2) その他の包括利益を通じて公正価値で測定される貸付金の減損引当金

|           | 2024年            |                |       | 合計  |
|-----------|------------------|----------------|-------|-----|
|           | 12ヶ月間の<br>予想信用損失 | 全期間の<br>予想信用損失 |       |     |
|           | ステージ1            | ステージ2          | ステージ3 |     |
| 1月1日現在    | 385              | 5              | -     | 390 |
| ステージ1への振替 | -                | -              | -     | -   |
| ステージ2への振替 | -                | -              | -     | -   |

|                      |       |     |   |       |
|----------------------|-------|-----|---|-------|
| ステージ3への振替            | -     | -   | - | -     |
| ステージの振替による(戻入) / 計上  | -     | -   | - | -     |
| 当期計上 <sup>(i)</sup>  | 530   | -   | - | 530   |
| 当期戻入 <sup>(ii)</sup> | (489) | (5) | - | (494) |
| 為替差額及びその他            | (35)  | -   | - | (35)  |
| 12月31日現在             | 391   | -   | - | 391   |

2023年

|                      | 12ヶ月間の |       | 全期間の   |  | 合計    |
|----------------------|--------|-------|--------|--|-------|
|                      | 予想信用損失 |       | 予想信用損失 |  |       |
|                      | ステージ1  | ステージ2 | ステージ3  |  |       |
| 1月1日現在               | 479    | 6     | -      |  | 485   |
| ステージ1への振替            | -      | -     | -      |  | -     |
| ステージ2への振替            | -      | -     | -      |  | -     |
| ステージ3への振替            | -      | -     | -      |  | -     |
| ステージの振替による(戻入) /計上   | -      | -     | -      |  | -     |
| 当期計上 <sup>(i)</sup>  | 355    | 5     | -      |  | 360   |
| 当期戻入 <sup>(ii)</sup> | (453)  | (6)   | -      |  | (459) |
| 為替差額及びその他            | 4      | -     | -      |  | 4     |
| 12月31日現在             | 385    | 5     | -      |  | 390   |

(i) 当期計上には、新規貸付、ステージ振替未発生の貸付、モデルやリスクのパラメーターの調整等による計上が含まれる。

(ii) 当期戻入には、貸付金の回収、ステージ振替未発生の貸付、モデルやリスクのパラメーターの調整等による戻入が含まれる。

2024年に、当グループの減損引当金に比較的に大きな影響を与えた顧客に対する貸付金等の元本変動は主に中国国内の貸付業務に起因するものである。そのうち、以下が含まれる。

- ・ 今年に国内の支店は、顧客貸付金等の5つのカテゴリー及び顧客格付けに対して調整を行い、ステージ1からステージ2及びステージ3へ振替えられた貸付金元本は222,695百万人民元(2023年：197,816百万人民元)であり、それに応じて減損引当金は75,391百万人民元増加した(2023年：57,490百万人民元)。ステージ2からステージ3へ振替えられた貸付金元本は49,097百万人民元(2023年：38,450百万人民元)であり、それに応じて減損引当金は19,741百万人民元増加した(2023年：12,759百万人民元)。ステージ2からステージ1へ振替えられた貸付金元本は29,240百万人民元(2023年：20,598百万人民元)であり、それに応じて減損引当金は5,937百万人民元減少した(2023年：4,307百万人民元)。ステージ3からステージ2及びステージ1へ振替えられた貸付金元本は12,592百万人民元(2023年：20,930百万人民元)であり、それに応じて減損引当金は3,881百万人民元減少した(2023年：7,966百万人民元)。
- ・ 当年度に国内の支店が不良債権の元本54,370百万人民元(2023年：49,558百万人民元)を償却、債権譲渡及び貸出金のエクィティ転換で処理したことにより、ステージ3の減損引当金が49,119百万人民元(2023年：48,648百万人民元)減少している。
- ・ 今年に国内の支店は、個人住宅ローンの証券化を通じて、元本20,083百万人民元(2023年：13,810百万人民元)を譲渡し、これによりステージ3の貸付金に対する減損引当金が14,902百万人民元(2023年：ステージ3の減損引当金は10,518百万人民元)減少した。

## 18 金融投資

(単位は特に明記しない限り、百万人民元)

12月31日現在

## 純損益を通じて公正価値で測定される金融資産

## トレーディング金融資産及びその他の純損益を通じて公正価値で測定される金融資産

## 負債性証券

## 中国本土の発行体

|              |         |         |
|--------------|---------|---------|
| - 政府債        | 33,243  | 31,540  |
| - 公共機関及び準政府債 | 251     | 205     |
| - 政策銀行債      | 28,098  | 28,831  |
| - 金融機関債      | 155,728 | 140,370 |
| - 社債         | 8,127   | 18,032  |

## 香港(中国)、マカオ(中国)、台湾(中国)並びにその他の国及び地域の発行体

|               |        |        |
|---------------|--------|--------|
| - 政府債         | 67,793 | 35,089 |
| - 公共機関債及び準政府債 | 1,557  | 1,504  |
| - 金融機関債       | 20,547 | 24,105 |
| - 社債          | 11,209 | 17,038 |

326,553

296,714

## 資本性金融商品

124,604

112,434

## ファンド投資及びその他

103,720

101,803

## トレーディング金融資産及びその他の純損益を通じて公正価値で測定される金融資産小計

554,877

510,951

(単位は特に明記しない限り、百万人民元)

12月31日現在

## 純損益を通じて公正価値で測定されるものとして指定された金融資産

負債性証券<sup>(1)</sup>

## 中国本土の発行体

|         |       |       |
|---------|-------|-------|
| - 政府債   | 6,442 | 7,198 |
| - 政策銀行債 | 88    | 84    |
| - 金融機関債 | 1,235 | 8,455 |
| - 社債    | 1,531 | 1,633 |

## 香港(中国)、マカオ(中国)、台湾(中国)並びにその他の国及び地域の発行体

|              |        |        |
|--------------|--------|--------|
| - 政府債        | 3,202  | 2,389  |
| - 公共機関及び準政府債 | 1,104  | 572    |
| - 金融機関債      | 8,575  | 6,358  |
| - 社債         | 23,243 | 12,781 |

## 純損益を通じて公正価値で測定されるものとして指定された金融資産小計

45,420

39,470

## 純損益を通じて公正価値で測定される金融資産小計

600,297

550,421

(単位は特に明記しない限り、百万人民元)

12月31日現在

**その他の包括収益を通じて公正価値で測定される金融資産**

負債性証券

中国本土の発行体

|              |           |           |
|--------------|-----------|-----------|
| - 政府債        | 1,783,568 | 1,303,244 |
| - 公共機関及び準政府債 | 82,687    | 92,260    |
| - 政策銀行債      | 643,129   | 498,501   |
| - 金融機関債      | 306,201   | 208,123   |
| - 社債         | 188,358   | 169,338   |

香港(中国)、マカオ(中国)、台湾(中国)並びにその他の国及び地域の発行体

|              |         |         |
|--------------|---------|---------|
| - 政府債        | 876,794 | 593,242 |
| - 公共機関及び準政府債 | 179,756 | 81,426  |
| - 金融機関債      | 187,081 | 168,890 |
| - 社債         | 97,346  | 100,959 |

4,344,920 3,215,983

資本性金融商品及びその他<sup>(2)</sup>

44,025 32,130

その他の包括収益を通じて公正価値で測定される金融資産小計<sup>(3)</sup>

4,388,945 3,248,113

**償却原価で計上される金融資産**

負債性証券

中国本土の発行体

|                           |           |           |
|---------------------------|-----------|-----------|
| - 政府債 <sup>(4)(5)</sup>   | 2,487,884 | 2,435,134 |
| - 公共機関及び準政府債              | 73,569    | 75,889    |
| - 政策銀行債                   | 188,892   | 197,520   |
| - 金融機関債                   | 36,475    | 43,645    |
| - 社債                      | 7,427     | 12,668    |
| - 東方資産管理公司 <sup>(6)</sup> | 152,433   | 152,433   |

香港(中国)、マカオ(中国)、台湾(中国)並びにその他の国及び地域の発行体

|              |         |         |
|--------------|---------|---------|
| - 政府債        | 177,541 | 194,020 |
| - 公共機関及び準政府債 | 115,994 | 119,169 |
| - 金融機関債      | 72,700  | 70,788  |
| - 社債         | 10,418  | 10,285  |

3,323,333 3,311,551

信託投資、資産管理計画及びその他

24,642 23,761

未収利息

32,124 35,568

控除：減損引当金

(9,064) (10,697)

償却原価で計上される金融資産小計

3,371,035 3,360,183

**金融投資合計<sup>(7)(8)(9)</sup>**

8,360,277 7,158,717

(単位は特に明記しない限り、百万人民元)

12月31日現在

2024年 2023年

上場している地域別の開示は以下の通りである。

**純損益を通じて公正価値で測定される金融資産**

|                              |         |         |
|------------------------------|---------|---------|
| - 香港(中国)上場分                  | 40,263  | 41,361  |
| - 香港(中国)外上場分 <sup>(10)</sup> | 286,381 | 275,651 |
| - 非上場分                       | 273,653 | 233,409 |

**その他の包括収益を通じて公正価値で測定される金融資産**

負債性証券

|                              |           |           |
|------------------------------|-----------|-----------|
| - 香港(中国)上場分                  | 148,266   | 159,280   |
| - 香港(中国)外上場分 <sup>(10)</sup> | 3,353,837 | 2,502,199 |
| - 非上場分                       | 842,817   | 554,504   |

資本性金融商品及びその他

|                              |        |        |
|------------------------------|--------|--------|
| - 香港(中国)上場分                  | 5,879  | 4,942  |
| - 香港(中国)外上場分 <sup>(10)</sup> | 14,625 | 12,384 |
| - 非上場分                       | 23,521 | 14,804 |

**償却原価で計上される金融資産**

|                              |           |           |
|------------------------------|-----------|-----------|
| - 香港(中国)上場分                  | 19,035    | 20,934    |
| - 香港(中国)外上場分 <sup>(10)</sup> | 3,046,737 | 3,042,487 |
| - 非上場分                       | 305,263   | 296,762   |

|                            |           |           |
|----------------------------|-----------|-----------|
| 合計                         | 8,360,277 | 7,158,717 |
| 香港(中国)上場分                  | 213,443   | 226,517   |
| 香港(中国)外上場分 <sup>(10)</sup> | 6,701,580 | 5,832,721 |
| 非上場分                       | 1,445,254 | 1,099,479 |
| 合計                         | 8,360,277 | 7,158,717 |

2024年12月31日

2023年12月31日

帳簿価額 市場価額 帳簿価額 市場価額

償却原価で測定される債券

|                              |           |           |           |           |
|------------------------------|-----------|-----------|-----------|-----------|
| - 香港(中国)上場分                  | 19,035    | 18,646    | 20,934    | 20,384    |
| - 香港(中国)外上場分 <sup>(10)</sup> | 3,046,737 | 3,280,381 | 3,042,487 | 3,131,874 |

- (1) 会計上のミスマッチを解消又は削減するために、当グループは一部の債券を、純損益を通じて公正価値で測定される債券として指定した。
- (2) 当グループは、売買目的ではない資本性金融商品への投資を、その他の包括利益を通じて公正価値で測定される金融投資に指定した。当該資本性金融商品への投資は主に金融機関への投資である。2024年において、当該資本性金融商品への投資からの配当収入は559百万人民元（2023年：643百万人民元）であった。2024年において、当該資本性金融商品への投資の処分金額は1,129百万人民元（2023年：1,173百万人民元）であり、その他の包括利益から未分配利益に振り替えられた累積損失は254百万人民元（2023年：累積利益110百万人民元）であった。
- (3) 2024年12月31日に当グループはその他の包括収益を通じて公正価値で測定される債券につき、累計で5,806百万人民元の減損引当金を認識した(2023年12月31日：7,808百万人民元)。
- (4) 1998年8月18日に、財政部（以下「MOF」という。）は、2028年8月18日に満期が到来する額面42,500百万人民元の特別目的財政部長期証券を発行した。当該証券は年率7.20%のクーポンレートで当初発行されたが、このクーポンレートは2004年12月1日以降、年率2.25%に変更された。

- (5) 当行は、MOFが発行した一部の財政部長期証券を引き受け、当行の支店網を通じて販売し、手数料収入を得ている。当該財政部長期証券の投資家には、期日前いつでも償還させる権利があり、当行は当該証券を償還する義務がある。2024の12月31日には、当行が保有している当該証券の保有残高は966百万人民元(2023年12月31日：1,265百万人民元)となった。

- (6) 当行は1999年及び2000年に一部の不良債権を中国東方資産管理公司へ譲渡した。中国東方資産管理公司は、当行に対し対価として額面160,000百万人民元の金融債（以下「オリエント債」という。）を発行した。当行の中国東方資産管理股份有限公司と締結された最新の延長契約書によると、同債券は2025年6月30日に満期を迎える。財政部は当行が保有している同債券の元本と利息に対して資金支援を続ける。当行は2020年1月に財政部から通知を受け、2020年1月1日から、同債券の未返済部分の年利率は前年度の5年満期の国債収益率の平均水準を基に決定され、年次で審査されることが明確にされている。2024年12月31日現在、当行が受取った元本の累計早期返済額は7,567百万人民元であった。
- (7) 2024年12月31日現在、当グループは投資有価証券に含まれるMOF発行債券とPBOC発行手形を保有していた。これらの債券及び手形の帳簿価額(未収利息抜き)及び関連クーポンレート幅は以下の通りである。

(単位は特に明記しない限り、百万人民元)

12月31日現在

|              | 2024年       | 2023年       |
|--------------|-------------|-------------|
| 帳簿価額(未収利息抜き) | 1,390,291   | 1,173,711   |
| クーポンレート幅     | 0.00%-5.31% | 0.00%-5.31% |

- (8) 当グループの金融投資には、2024年12月31日現在の保有譲渡性預金267,834百万人民元（2023年12月31日：149,258百万人民元）が含まれていた。
- (9) 2024年12月31日現在、当グループは、4,021百万人民元のその他の包括収益を通じて公正価値で測定される債券及び償却原価で計上され、すでに減損が生じた債券をステージ3に分類し、(2023年12月31日：3,957百万人民元)、3,446百万人民元の減損引当金を計上した(2023年12月31日：3,295百万人民元)。7,164百万人民元(2023年12月31日：26,655百万人民元)の債券をステージ2に分類し、かつ110百万人民元(2023年12月31日：1,089百万人民元)の減損引当金を計上した。残りの債券はすべてステージ1に分類し、将来12ヶ月の予想信用損失をもって減損引当金を測定した。
- (10) 「香港(中国)外上場分」には、中国本土銀行の間の債券市場取引の債券が含まれている。

償却原価で計上される金融資産の減損引当金の変動状況は以下に示した通りである。

|                   | 2024年        |            |       | 合計      |
|-------------------|--------------|------------|-------|---------|
|                   | 12ヶ月間の予想信用損失 | 全期間の予想信用損失 |       |         |
|                   | ステージ1        | ステージ2      | ステージ3 |         |
| 1月1日現在            | 2,808        | 94         | 7,795 | 10,697  |
| ステージ1への振替         | 5            | (5)        | -     | -       |
| ステージの振替による<br>戻入  | (5)          | -          | -     | (5)     |
| 当期(戻入)/損失         | (1,387)      | (37)       | 298   | (1,126) |
| 償却                | -            | -          | (586) | (586)   |
| 為替レートの変動及び<br>その他 | 217          | -          | (133) | 84      |
| 12月31日現在          | 1,638        | 52         | 7,374 | 9,064   |

|                   | 2023年        |            |       | 合計     |
|-------------------|--------------|------------|-------|--------|
|                   | 12ヶ月間の予想信用損失 | 全期間の予想信用損失 |       |        |
|                   | ステージ1        | ステージ2      | ステージ3 |        |
| 1月1日現在            | 2,812        | 68         | 7,007 | 9,887  |
| ステージ2への振替         | (3)          | 3          | -     | -      |
| ステージ3への振替         | -            | (13)       | 13    | -      |
| ステージの振替による<br>計上  | -            | 12         | 496   | 508    |
| 当期計上              | 141          | 24         | 261   | 426    |
| 為替レートの変動及び<br>その他 | (142)        | -          | 18    | (124)  |
| 12月31日現在          | 2,808        | 94         | 7,795 | 10,697 |

その他の包括収益を通じて公正価値で測定される金融資産の減損引当金の変動状況は以下に示した通りである。

|                   | 2024年        |            |       | 合計      |
|-------------------|--------------|------------|-------|---------|
|                   | 12ヶ月間の予想信用損失 | 全期間の予想信用損失 |       |         |
|                   | ステージ1        | ステージ2      | ステージ3 |         |
| 1月1日現在            | 6,513        | 995        | 300   | 7,808   |
| ステージ1への振替         | 842          | (842)      | -     | -       |
| ステージ2への振替         | (1)          | 1          | -     | -       |
| ステージの振替による<br>戻入  | (568)        | -          | -     | (568)   |
| 当期戻入              | (1,348)      | (96)       | -     | (1,444) |
| 為替レートの変動及び<br>その他 | 12           | -          | -     | 12      |
| 12月31日現在          | 5,450        | 58         | 300   | 5,808   |

|                   | 2023年        |            |       | 合計    |
|-------------------|--------------|------------|-------|-------|
|                   | 12ヶ月間の予想信用損失 | 全期間の予想信用損失 |       |       |
|                   | ステージ1        | ステージ2      | ステージ3 |       |
| 1月1日現在            | 5,305        | 103        | 300   | 5,708 |
| ステージ2への振替         | (150)        | 150        | -     | -     |
| ステージの振替による<br>計上  | -            | 766        | -     | 766   |
| 当期計上/(戻入)         | 1,348        | (22)       | -     | 1,326 |
| 為替レートの変動及び<br>その他 | 10           | (2)        | -     | 8     |
| 12月31日現在          | 6,513        | 995        | 300   | 7,808 |

## 19 関連会社及び共同支配企業への投資

(単位は特に明記しない限り、百万人民元)

## 12月31日終了事業年度

|             | 2024年  | 2023年  |
|-------------|--------|--------|
| 1月1日現在      | 39,550 | 38,304 |
| 増加          | 1,130  | 1,241  |
| 処分及び譲渡      | (10)   | (150)  |
| 税引後損益に対する持分 | 675    | 965    |
| 配当金受取       | (685)  | (835)  |
| 為替差額及びその他   | 312    | 25     |
| 12月31日現在    | 40,972 | 39,550 |

関連会社及び共同支配企業に対する当グループによる投資については、主な被投資会社の帳簿価額は以下の通りである。詳細は注記 .44.4に開示されている。

(単位は特に明記しない限り、百万人民元)

## 12月31日現在

|                         | 2024年  | 2023年  |
|-------------------------|--------|--------|
| 中保投資基金有限公司              | 12,342 | 12,196 |
| BOCインターナショナル(チャイナ)リミテッド | 6,026  | 5,762  |
| 营口港務集团有限公司              | 3,803  | 3,902  |
| 国家グリーン発展基金股份有限公司        | 2,894  | 1,828  |
| 中廣核一期産業投資基金有限公司         | 2,025  | 1,809  |
| 上海澄港置業有限公司              | 1,788  | 1,781  |
| 四川瀘天化股份有限公司             | 1,511  | 1,517  |
| 優領環球有限公司                | 1,305  | 1,446  |
| 国民養老保険股份有限公司            | 1,104  | 1,035  |
| 万科投資IIリミテッド             | 865    | 853    |
| その他                     | 7,309  | 7,421  |
| 合計                      | 40,972 | 39,550 |

2024年12月31日現在、関連会社及び共同支配企業が資金を当グループに移動する能力は制限されていない。

## 20 有形固定資産

(単位は特に明記しない限り、百万人民元)

2024年12月31日終了事業年度

|                    | 建物       | 設備<br>及び車両 | 航空機      | 合計        |
|--------------------|----------|------------|----------|-----------|
| <b>取得価額</b>        |          |            |          |           |
| 前年度末残高             | 130,438  | 75,636     | 169,675  | 375,749   |
| 当期増加               | 282      | 5,912      | 3,857    | 10,051    |
| 投資不動産からの振替(注記 .22) | 89       | -          | -        | 89        |
| 建設仮勘定からの振替(注記 .21) | 3,765    | 527        | 2,123    | 6,415     |
| 当期減少               | (380)    | (4,392)    | (12,401) | (17,173)  |
| 為替差額               | 281      | 89         | 3,707    | 4,077     |
| 12月31日現在           | 134,475  | 77,772     | 166,961  | 379,208   |
| <b>減価償却累計額</b>     |          |            |          |           |
| 前年度末残高             | (51,776) | (61,052)   | (29,755) | (142,583) |
| 当期増加               | (4,127)  | (5,720)    | (5,620)  | (15,467)  |
| 当期減少               | 230      | 3,886      | 4,284    | 8,400     |
| 投資不動産への振替(注記 .22)  | 51       | -          | -        | 51        |
| 為替差額               | (106)    | (75)       | (735)    | (916)     |
| 12月31日現在           | (55,728) | (62,961)   | (31,826) | (150,515) |
| <b>減損引当金</b>       |          |            |          |           |
| 前年度末残高             | (716)    | -          | (5,315)  | (6,031)   |
| 当期増加               | -        | -          | (92)     | (92)      |
| 当期減少               | 4        | -          | 1,451    | 1,455     |
| 為替差額               | (3)      | -          | (117)    | (120)     |
| 12月31日現在           | (715)    | -          | (4,073)  | (4,788)   |
| <b>正味帳簿価額</b>      |          |            |          |           |
| 前年度末残高             | 77,946   | 14,584     | 134,605  | 227,135   |
| 12月31日現在           | 78,032   | 14,811     | 131,062  | 223,905   |

(単位は特に明記しない限り、百万人民元)

## 2023年12月31日終了事業年度

|                    | 建物       | 設備<br>及び車両 | 航空機      | 合計        |
|--------------------|----------|------------|----------|-----------|
| <b>取得価額</b>        |          |            |          |           |
| 前年度末残高             | 128,609  | 76,543     | 166,450  | 371,602   |
| 当期増加               | 332      | 5,405      | 6,751    | 12,488    |
| 投資不動産からの振替(注記 .22) | 213      | -          | -        | 213       |
| 建設仮勘定からの振替(注記 .21) | 2,946    | 534        | 3,736    | 7,216     |
| 当期減少               | (2,161)  | (6,984)    | (10,002) | (19,147)  |
| 為替差額               | 499      | 138        | 2,740    | 3,377     |
| 12月31日現在           | 130,438  | 75,636     | 169,675  | 375,749   |
| <b>減価償却累計額</b>     |          |            |          |           |
| 前年度末残高             | (49,222) | (61,115)   | (25,909) | (136,246) |
| 当期増加               | (4,200)  | (6,545)    | (5,562)  | (16,307)  |
| 当期減少               | 1,786    | 6,731      | 2,175    | 10,692    |
| 投資不動産への振替(注記 .22)  | 24       | -          | -        | 24        |
| 為替差額               | (164)    | (123)      | (459)    | (746)     |
| 12月31日現在           | (51,776) | (61,052)   | (29,755) | (142,583) |
| <b>減損引当金</b>       |          |            |          |           |
| 前年度末残高             | (727)    | -          | (7,853)  | (8,580)   |
| 当期増加               | (1)      | -          | (62)     | (63)      |
| 当期減少               | 8        | -          | 2,720    | 2,728     |
| 為替差額               | 4        | -          | (120)    | (116)     |
| 12月31日現在           | (716)    | -          | (5,315)  | (6,031)   |
| <b>正味帳簿価額</b>      |          |            |          |           |
| 前年度末残高             | 78,660   | 15,428     | 132,688  | 226,776   |
| 12月31日現在           | 77,946   | 14,584     | 134,605  | 227,135   |

2024年12月31日現在、当グループの子会社であるBOCアビエーションリミテッドがオペレーティング・リースにおいてリースしている航空機の正味帳簿価額は130,144百万人民元(2023年12月31日:134,605百万人民元)であった。

2024年12月31日現在、当グループの子会社であるBOCアビエーションリミテッドの正味帳簿価額は660百万人民元(2023年12月31日:689百万人民元)の航空機を借入金の抵当物にした(注記 .32参照)。

関連する中国の法規制により、当行は「股份有限公司」となったことで、従来の国有商業銀行の有形固定資産の名義を「股份有限公司」に変更する必要がある。2024年12月31日現在、名義変更の手続きはまだ完了していないが、当該変更手続きは、当行のこれらの資産に対する権利に影響しない。

残存リース期間に基づく建物の帳簿価額の内訳は以下の通りである。

(単位は特に明記しない限り、百万人民元)

| 12月31日終了事業年度    |        |        |
|-----------------|--------|--------|
|                 | 2024年  | 2023年  |
| 香港(中国)所有分       |        |        |
| 長期リース(50年超)     | 4,919  | 4,232  |
| 中期リース(10 - 50年) | 8,808  | 8,911  |
| 小計              | 13,727 | 13,143 |
| 香港(中国)外所有分      |        |        |
| 長期リース(50年超)     | 6,019  | 6,664  |
| 中期リース(10 - 50年) | 49,127 | 50,721 |
| 短期リース(10年未満)    | 9,159  | 7,418  |
| 小計              | 64,305 | 64,803 |
| 合計              | 78,032 | 77,946 |

## 21 建設仮勘定

(単位は特に明記しない限り、百万人民元)

| 12月31日終了事業年度       |         |         |
|--------------------|---------|---------|
|                    | 2024年   | 2023年   |
| <b>取得価額</b>        |         |         |
| 前年度末残高             | 20,554  | 19,840  |
| 当期増加               | 7,876   | 8,043   |
| 有形固定資産への振替(注記 .20) | (6,415) | (7,216) |
| 当期減少               | (373)   | (284)   |
| 為替差額               | 281     | 171     |
| 12月31日現在           | 21,923  | 20,554  |
| <b>減損引当金</b>       |         |         |
| 前年度末残高             | (208)   | (227)   |
| 当期増加               | -       | -       |
| 当期減少               | 2       | 19      |
| 為替差額               | -       | -       |
| 12月31日現在           | (206)   | (208)   |
| <b>正味帳簿価額</b>      |         |         |
| 前年度末残高             | 20,346  | 19,613  |
| 12月31日現在           | 21,717  | 20,346  |

## 22 投資不動産

(単位は特に明記しない限り、百万人民元)

## 12月31日終了事業年度

|                        | 2024年  | 2023年  |
|------------------------|--------|--------|
| 1月1日現在                 | 22,704 | 23,311 |
| 増加                     | 506    | 200    |
| 有形固定資産への振替(純額)(注記 .20) | (140)  | (237)  |
| 減少                     | (36)   | (273)  |
| 公正価値の変動(注記 .5)         | (950)  | (632)  |
| 為替差額                   | 347    | 335    |
| 12月31日現在               | 22,431 | 22,704 |

当グループの投資不動産は活発な不動産市場に置かれており、外部鑑定人が同一又は同等の不動産に対する不動産市場の市場価格及びその他の関連情報を用いて合理的に公正価値の見積りを行っている。

投資不動産は、当グループの子会社であるBOC香港(ホールディングス)有限公司(以下「BOCHK(ホールディングス)」という。)及びBOCグループ・インベストメント・リミテッド(以下「BOCGインベストメント」という。)によって主に所有されている。2024年12月31日現在、BOCHK(ホールディングス)及びBOCGインベストメントが所有する投資不動産の帳簿価額は、それぞれ9,688百万人民元及び9,984百万人民元であった(2023年12月31日:10,089百万人民元及び9,829百万人民元)。2024年12月31日現在、これらの投資不動産の評価は主に、市場価格及びその他の関連情報を基にナイト・フランク・ペティ・リミテッドによって行われた。

残存リース期間に基づく投資不動産の帳簿価額の内訳は以下の通りである。

(単位は特に明記しない限り、百万人民元)

## 12月31日現在

|                 | 2024年  | 2023年  |
|-----------------|--------|--------|
| 香港(中国)所有分       |        |        |
| 長期リース(50年超)     | 2,863  | 3,019  |
| 中期リース(10 - 50年) | 6,860  | 7,001  |
| 小計              | 9,723  | 10,020 |
| 香港(中国)外所有分      |        |        |
| 長期リース(50年超)     | 5,874  | 4,378  |
| 中期リース(10 - 50年) | 5,662  | 7,153  |
| 短期リース(10年未満)    | 1,172  | 1,153  |
| 小計              | 12,708 | 12,684 |
| 合計              | 22,431 | 22,704 |

## 23 その他資産

(単位は特に明記しない限り、百万人民元)

12月31日現在

|                         | 2024年   | 2023年   |
|-------------------------|---------|---------|
| 未収金及び前払金 <sup>(1)</sup> | 78,173  | 83,359  |
| 保険契約資産                  | 35,906  | 44,674  |
| 使用权資産 <sup>(2)</sup>    | 18,480  | 18,958  |
| 無形資産 <sup>(3)</sup>     | 22,996  | 20,702  |
| 土地使用権 <sup>(4)</sup>    | 6,185   | 5,713   |
| 長期繰延費用                  | 3,407   | 3,556   |
| 再取得資産 <sup>(5)</sup>    | 2,177   | 3,152   |
| のれん <sup>(6)</sup>      | 2,828   | 2,685   |
| 未収利息                    | 1,792   | 1,240   |
| その他                     | 29,486  | 36,871  |
| 合計                      | 201,430 | 220,910 |

## (1) 未収金及び前払金

(単位は特に明記しない限り、百万人民元)

12月31日現在

|          | 2024年   | 2023年   |
|----------|---------|---------|
| 未収金及び前払金 | 81,244  | 87,984  |
| 減損引当金    | (3,071) | (4,625) |
| 正味価値     | 78,173  | 83,359  |

未収金及び前払金は主に、決済勘定を含んでいる。未収金及び前払金の期間の内訳は以下の通りである。

(単位は特に明記しない限り、百万人民元)

12月31日現在

|         | 2024年  |         | 2023年  |         |
|---------|--------|---------|--------|---------|
|         | 残高     | 減損引当金   | 残高     | 減損引当金   |
| 1年未満    | 76,307 | (446)   | 82,220 | (372)   |
| 1年 - 3年 | 2,123  | (405)   | 1,296  | (431)   |
| 3年超     | 2,814  | (2,220) | 4,468  | (3,822) |
| 合計      | 81,244 | (3,071) | 87,984 | (4,625) |

## (2) 使用権資産

(単位は特に明記しない限り、百万人民元)

## 12月31日終了事業年度

|                | 2024年    |             |          | 2023年    |             |          |
|----------------|----------|-------------|----------|----------|-------------|----------|
|                | 建物       | 車両及び<br>その他 | 合計       | 建物       | 車両及び<br>その他 | 合計       |
| <b>取得価額</b>    |          |             |          |          |             |          |
| 1月1日現在         | 39,046   | 469         | 39,515   | 38,826   | 397         | 39,223   |
| 増加             | 7,599    | 53          | 7,652    | 5,874    | 101         | 5,975    |
| 減少             | (7,345)  | (87)        | (7,432)  | (5,895)  | (30)        | (5,925)  |
| 為替差額           | (39)     | (2)         | (41)     | 241      | 1           | 242      |
| 12月31日現在       | 39,261   | 433         | 39,694   | 39,046   | 469         | 39,515   |
| <b>減価償却累計額</b> |          |             |          |          |             |          |
| 1月1日現在         | (20,260) | (297)       | (20,557) | (19,320) | (194)       | (19,514) |
| 増加             | (6,219)  | (98)        | (6,317)  | (6,407)  | (132)       | (6,539)  |
| 減少             | 5,509    | 81          | 5,590    | 5,532    | 29          | 5,561    |
| 為替差額           | 68       | 2           | 70       | (65)     | -           | (65)     |
| 12月31日現在       | (20,902) | (312)       | (21,214) | (20,260) | (297)       | (20,557) |
| <b>正味帳簿価額</b>  |          |             |          |          |             |          |
| 1月1日現在         | 18,786   | 172         | 18,958   | 19,506   | 203         | 19,709   |
| 12月31日現在       | 18,359   | 121         | 18,480   | 18,786   | 172         | 18,958   |

## (3) 無形資産

(単位は特に明記しない限り、百万人民元)

## 12月31日終了事業年度

|                | 2024年    | 2023年    |
|----------------|----------|----------|
| <b>取得価額</b>    |          |          |
| 1月1日現在         | 55,005   | 47,888   |
| 増加             | 8,533    | 8,136    |
| 減少             | (323)    | (1,151)  |
| 為替差額           | 169      | 132      |
| 12月31日現在       | 63,384   | 55,005   |
| <b>減価償却累計額</b> |          |          |
| 1月1日現在         | (34,292) | (28,842) |
| 増加             | (6,121)  | (6,209)  |
| 減少             | 160      | 853      |
| 為替差額           | (117)    | (94)     |
| 12月31日現在       | (40,370) | (34,292) |
| <b>減損引当金</b>   |          |          |
| 1月1日現在         | (11)     | (10)     |
| 増加             | (7)      | (1)      |
| 減少             | -        | -        |
| 為替差額           | -        | -        |
| 12月31日現在       | (18)     | (11)     |
| <b>正味帳簿価額</b>  |          |          |
| 1月1日現在         | 20,702   | 19,036   |
| 12月31日現在       | 22,996   | 20,702   |

2024年12月31日に終了した事業年度において、当グループが研究開発プロジェクトに関して支出した資本支出は、5,279百万人民元（2023年12月31日：5,163百万人民元）であり、当年度中に予定された用途に供したプロジェクトの総支出額は3,568百万人民元（2023年12月31日：4,034百万人民元）であった。2024年12月31日現在、研究開発プロジェクトに関する資本支出の総額は10,386百万人民元（2023年12月31日：8,677百万人民元）であった。

## (4) 土地使用権

残存リース期間に基づく土地使用権の帳簿価額の内訳は以下の通りである。

(単位は特に明記しない限り、百万人民币元)

12月31日現在

|                 | 2024年 | 2023年 |
|-----------------|-------|-------|
| 香港(中国)所有        |       |       |
| 中期リース(10 - 50年) | 831   | -     |
| 小計              | 831   | -     |
| 香港(中国)外所有       |       |       |
| 長期リース(50年超)     | 34    | 54    |
| 中期リース(10 - 50年) | 4,501 | 5,090 |
| 短期リース(10年未満)    | 819   | 569   |
| 小計              | 5,354 | 5,713 |
| 合計              | 6,185 | 5,713 |

## (5) 再取得資産

2024年12月31日現在、当グループが保有している再取得資産の純額は2,177百万人民币元(2023年12月31日: 3,152百万人民币元)で、主に不動産であった。再取得資産の減損引当金は487百万人民币元(2023年12月31日: 828百万人民币元)であった。

2024年12月31日終了事業年度に、処分された再取得資産の帳簿価額総額は1,902百万人民币元(2023年: 644百万人民币元)であった。当グループは2024年12月31日現在に保有していた再取得資産を、競売、入札又は譲渡により処分する予定である。

## (6) のれん

(単位は特に明記しない限り、百万人民币元)

12月31日終了事業年度

|                            | 2024年 | 2023年 |
|----------------------------|-------|-------|
| 1月1日現在                     | 2,685 | 2,651 |
| 子会社の取得による増加 <sup>(i)</sup> | 95    | -     |
| 子会社の処分による減少                | -     | -     |
| 為替差額                       | 48    | 34    |
| 12月31日現在 <sup>(ii)</sup>   | 2,828 | 2,685 |

(i) 当期におけるのれんの増加は主に、中国建設銀行(ブラジル)有限公司(以下「CCBブラジル」という。)の株式取得によるものである。詳細は注記V.41を参照のこと。

(ii) のれんは主として、2006年のBOCアピエーションリミテッドの買収により生じ、総額241百万米ドル(1,731百万人民币元相当)であった。

## 24 減損引当金

(単位は特に明記しない限り、百万人民元)

|                                    | 2024年<br>1月1日<br>現在 | 増加/戻入    | 償却及び<br>譲渡 | 為替差額 | 2024年<br>12月31日<br>現在 |
|------------------------------------|---------------------|----------|------------|------|-----------------------|
| 顧客に対する貸付金等                         |                     |          |            |      |                       |
| - 償却原価で測定される顧客に対する貸付金等             | 484,908             | 120,825  | (67,363)   | 416  | 538,786               |
| - その他の包括収益を通じて公正価値で測定される顧客に対する貸付金等 | 390                 | 36       | -          | (35) | 391                   |
| 小計                                 | 485,298             | 120,861  | (67,363)   | 381  | 539,177               |
| 金融投資                               |                     |          |            |      |                       |
| - 償却原価で測定される金融資産                   | 10,697              | (1,131)  | (586)      | 84   | 9,064                 |
| - その他の包括収益を通じて公正価値で測定される金融資産       | 7,808               | (2,012)  | -          | 12   | 5,808                 |
| 小計                                 | 18,505              | (3,143)  | (586)      | 96   | 14,872                |
| その他                                | 49,023              | (14,996) | (3,828)    | 363  | 30,562                |
| 合計                                 | 552,826             | 102,722  | (71,777)   | 840  | 584,611               |

(単位は特に明記しない限り、百万人民元)

|                                    | 2023年<br>1月1日<br>現在 | 増加/戻入   | 償却及び<br>譲渡 | 為替差額  | 2023年<br>12月31日<br>現在 |
|------------------------------------|---------------------|---------|------------|-------|-----------------------|
| 顧客に対する貸付金等                         |                     |         |            |       |                       |
| - 償却原価で測定される顧客に対する貸付金等             | 436,756             | 106,213 | (59,611)   | 1,550 | 484,908               |
| - その他の包括収益を通じて公正価値で測定される顧客に対する貸付金等 | 485                 | (99)    | -          | 4     | 390                   |
| 小計                                 | 437,241             | 106,114 | (59,611)   | 1,554 | 485,298               |
| 金融投資                               |                     |         |            |       |                       |
| - 償却原価で測定される金融資産                   | 9,887               | 934     | -          | (124) | 10,697                |
| - その他の包括収益を通じて公正価値で測定される金融資産       | 5,708               | 2,092   | -          | 8     | 7,808                 |
| 小計                                 | 15,595              | 3,026   | -          | (116) | 18,505                |
| その他                                | 55,753              | (2,578) | (4,438)    | 286   | 49,023                |
| 合計                                 | 508,589             | 106,562 | (64,049)   | 1,724 | 552,826               |

## 25 銀行及びその他の金融機関に対する債務

(単位は特に明記しない限り、百万人民元)

12月31日現在

|  | 2024年     | 2023年     |
|--|-----------|-----------|
| 中国本土の銀行                                    | 417,834   | 419,953   |
| 中国本土のその他の金融機関                              | 2,235,299 | 1,552,016 |
| 香港(中国)、マカオ(中国)、台湾(中国)並びにその他の国及び地域の銀行       | 183,429   | 208,620   |
| 香港(中国)、マカオ(中国)、台湾(中国)並びにその他の国及び地域のその他の金融機関 | 81,786    | 56,632    |
| 小計   | 2,918,348 | 2,237,221 |

未払利息  
合計

|                  |                  |
|------------------|------------------|
| 15,404           | 8,141            |
| <b>2,933,752</b> | <b>2,245,362</b> |

## 26 中央銀行に対する債務

(単位は特に明記しない限り、百万人民元)

12月31日現在

|            | 2024年     | 2023年     |
|------------|-----------|-----------|
| 中央銀行に対する債務 | 1,106,128 | 1,226,588 |
| 未払利息       | 5,888     | 8,732     |
| 合計         | 1,112,016 | 1,235,320 |

## 27 発行銀行券に対する政府の債務証券及び流通銀行券

中国銀行（香港）有限公司（以下「BOCHK」という。）及び中国銀行マカオ支店は、それぞれ香港(中国)及びマカオ(中国)において、香港ドル及びマカオパタカの銀行券を発行している。現地の規定に基づき、当該流通銀行券を保証するため、両銀行ともそれぞれ香港(中国)政府及びマカオ(中国)政府に保証金を預け入れることが義務づけられている。

流通銀行券は、BOCHK及び中国銀行マカオ支店が発行した、それぞれ香港ドル銀行券及びマカオパタカ銀行券に関する負債を表している。

## 28 銀行及びその他の金融機関預り金

(単位は特に明記しない限り、百万人民元)

12月31日現在

|  | 2024年   | 2023年   |
|--|---------|---------|
| 中国本土の銀行                                    | 249,687 | 136,070 |
| 中国本土のその他の金融機関                              | 1,081   | 1,450   |
| 香港(中国)、マカオ(中国)、台湾(中国)並びにその他の国及び地域の銀行       | 341,383 | 317,463 |
| 香港(中国)、マカオ(中国)、台湾(中国)並びにその他の国及び地域のその他の金融機関 | 11,282  | 17,081  |
| 小計   | 603,433 | 472,064 |
| 未払利息                                       | 3,768   | 2,913   |
| 合計 <sup>(1)(2)(3)</sup>                    | 607,201 | 474,977 |

(1) 2024年12月31日現在、損益を通じて公正価値で測定される当グループの銀行及びその他の金融機関預り金の帳簿価額は27,774百万人民元である(2023年12月31日：無し)。

(2) 会計上のミスマッチを解消又は大幅に低減するために、当グループは、一部の銀行及びその他の金融機関預り金を、損益を通じて公正価値で測定される金融負債として指定している。2024年12月31日現在、当グループが指定した金融負債の帳簿価額は5,366百万人民元である(2023年12月31日：3,798百万人民元)。2024年12月31日及び2023年12月31日現在、その公正価値と契約に基づいて満期日に保有者に支払うべき金額との差額は重要性がなかった。

(3) 「銀行及びその他の金融機関預り金」には買戻契約及び担保契約に基づくカウンターパーティーからの受取が以下の通り含まれている。

(単位は特に明記しない限り、百万人民元)

12月31日現在

|                          | 2024年   | 2023年  |
|--------------------------|---------|--------|
| 負債性証券の買戻し <sup>(i)</sup> | 160,503 | 86,693 |

(i) 買戻契約の下で担保として用いられる負債性証券は、主に政府債であり、注記 .42.2に基づき開示された金額に含まれている。

## 29 トレーディング目的保有の金融負債

2024年及び2023年12月31日に、当グループのトレーディング目的保有の金融負債は主に債券の空売りであった。

## 30 顧客に対する債務

(単位は特に明記しない限り、百万人民币)

12月31日現在

|                           | 2024年      | 2023年      |
|---------------------------|------------|------------|
| 要求払預金                     |            |            |
| - 法人顧客                    | 5,518,065  | 5,639,238  |
| - 個人顧客                    | 4,163,121  | 3,782,330  |
| 小計                        | 9,681,186  | 9,421,568  |
| 定期預金                      |            |            |
| - 法人顧客                    | 5,955,203  | 5,592,463  |
| - 個人顧客                    | 7,318,692  | 6,662,417  |
| 小計                        | 13,273,895 | 12,254,880 |
| 仕組預金 <sup>(1)</sup>       |            |            |
| - 法人顧客                    | 284,886    | 298,621    |
| - 個人顧客                    | 189,584    | 235,724    |
| 小計                        | 474,470    | 534,345    |
| 譲渡性預金                     | 324,563    | 310,212    |
| その他の預金 <sup>(2)</sup>     | 90,703     | 81,830     |
| 顧客に対する債務小計                | 23,844,817 | 22,602,835 |
| 未払利息                      | 357,771    | 304,215    |
| 顧客に対する債務合計 <sup>(3)</sup> | 24,202,588 | 22,907,050 |

(1) リスク管理方針に基づき、当グループは仕組預金から生じるリスクをヘッジするためにデリバティブ取引を行う。会計上のミスマッチを解消又は削減するため、当グループは仕組預金の一部を、純損益を通じて公正価値で測定される金融負債として指定している。2024年12月31日現在、当グループが指定した金融負債の帳簿価額は45,332百万人民币である(2023年12月31日: 47,657百万人民币)。2024年12月31日及び2023年12月31日現在、その公正価値と契約に基づいて満期日に保有者に支払うべき金額との差額は重要性がなかった。2024年度及び2023年度において、当グループの信用リスクに重大な変化がないため、上述の仕組預金は信用リスクの変動による公正価値の変動が大きくない。

(2) その他の預金には、輸出信用、外国政府及びその他の助成金付資金の形で、外国政府又は外国企業から借入れ、複数通貨による長期資金である特別目的資金が含まれている。これらの特別目的資金は通常、外国政府又は企業が決定し、中国政府の特別な商業目的でプロジェクトに資金調達するために使用されている。これらの資金について、当行は支払期日に返済する義務を負っている。

2024年12月31日現在、各特別目的資金の満期までの残存期間は90日から29年の範囲にある。利付特別目的資金の金利は、0.03%から7.92%(2023年12月31日: 0.15%から7.92%)の範囲の変動及び固定金利である。これらの条件は、顧客に供与された関連開発融資と一致している。

(3) 「顧客に対する債務」には、2024年12月31日現在に当グループが受取った有価証券に対する証拠金414,308百万人民币が含まれていた(2023年12月31日: 585,801百万人民币)。

## 31 発行債券

(単位は特に明記しない限り、百万人民元)

|  | 発行日         | 満期日         | 年間利率  | 12月31日現在      |        |
|--|-------------|-------------|-------|---------------|--------|
|  |             |             |       | 2024年         | 2023年  |
| 償却原価で発行される債券                                   |             |             |       |               |        |
| <b>Tier2資本債</b>                                |             |             |       |               |        |
| 2014年米ドルTier2資本債 <sup>(1)</sup>                | 2014年11月13日 | 2024年11月13日 | 5.00% | -             | 21,231 |
| 2019年人民元Tier2資本債<br>第一回トランシェ01 <sup>(2)</sup>  | 2019年9月20日  | 2029年9月24日  | 3.98% | -             | 29,990 |
| 2019年人民元Tier2資本債<br>第一回トランシェ02 <sup>(3)</sup>  | 2019年9月20日  | 2034年9月24日  | 4.34% | <b>9,996</b>  | 9,996  |
| 2019年人民元Tier2資本債<br>第二回トランシェ <sup>(4)</sup>    | 2019年11月20日 | 2029年11月22日 | 4.01% | -             | 29,993 |
| 2020年人民元Tier2資本債<br>第一回トランシェ01 <sup>(5)</sup>  | 2020年9月17日  | 2030年9月21日  | 4.20% | <b>59,975</b> | 59,975 |
| 2020年人民元Tier2資本債<br>第一回トランシェ02 <sup>(6)</sup>  | 2020年9月17日  | 2035年9月21日  | 4.47% | <b>14,994</b> | 14,994 |
| 2021年人民元Tier2資本債<br>第一回トランシェ01 <sup>(7)</sup>  | 2021年3月17日  | 2031年3月19日  | 4.15% | <b>14,996</b> | 14,995 |
| 2021年人民元Tier2資本債<br>第一回トランシェ02 <sup>(8)</sup>  | 2021年3月17日  | 2036年3月19日  | 4.38% | <b>9,997</b>  | 9,996  |
| 2021年人民元Tier2資本債<br>第二回トランシェ01 <sup>(9)</sup>  | 2021年11月12日 | 2031年11月16日 | 3.60% | <b>39,990</b> | 39,989 |
| 2021年人民元Tier2資本債<br>第二回トランシェ02 <sup>(10)</sup> | 2021年11月12日 | 2036年11月16日 | 3.80% | <b>9,997</b>  | 9,997  |
| 2022年人民元Tier2資本債<br>第一回トランシェ <sup>(11)</sup>   | 2022年1月20日  | 2032年1月24日  | 3.25% | <b>29,993</b> | 29,993 |
| 2022年人民元Tier2資本債<br>第二回トランシェ01 <sup>(12)</sup> | 2022年10月24日 | 2032年10月26日 | 3.02% | <b>44,995</b> | 44,993 |
| 2022年人民元Tier2資本債<br>第二回トランシェ02 <sup>(13)</sup> | 2022年10月24日 | 2037年10月26日 | 3.34% | <b>14,998</b> | 14,998 |
| 2023年人民元Tier2資本債<br>第一回トランシェ01 <sup>(14)</sup> | 2023年3月20日  | 2033年3月22日  | 3.49% | <b>39,995</b> | 39,995 |
| 2023年人民元Tier2資本債<br>第一回トランシェ02 <sup>(15)</sup> | 2023年3月20日  | 2038年3月22日  | 3.61% | <b>19,997</b> | 19,998 |
| 2023年人民元Tier2資本債<br>第二回トランシェ01 <sup>(16)</sup> | 2023年9月19日  | 2033年9月21日  | 3.25% | <b>29,996</b> | 29,995 |
| 2023年人民元Tier2資本債<br>第二回トランシェ02 <sup>(17)</sup> | 2023年9月19日  | 2038年9月21日  | 3.37% | <b>29,996</b> | 29,995 |
| 2023年人民元Tier2資本債<br>第三回トランシェ01 <sup>(18)</sup> | 2023年10月19日 | 2033年10月23日 | 3.43% | <b>44,995</b> | 44,993 |
| 2023年人民元Tier2資本債<br>第三回トランシェ02 <sup>(19)</sup> | 2023年10月19日 | 2038年10月23日 | 3.53% | <b>24,997</b> | 24,996 |
| 2023年人民元Tier2資本債<br>第四回トランシェ01 <sup>(20)</sup> | 2023年12月1日  | 2033年12月5日  | 3.30% | <b>14,999</b> | 14,998 |

|  |            |            |       |         |         |
|--|------------|------------|-------|---------|---------|
| 2023年人民元Tier2資本債<br>第四回トランシェ02 <sup>(21)</sup> | 2023年12月1日 | 2038年12月5日 | 3.37% | 14,999  | 14,998  |
| 2024年人民元Tier2資本債<br>第一回トランシェ01 <sup>(22)</sup> | 2024年1月30日 | 2034年2月1日  | 2.78% | 29,998  | -       |
| 2024年人民元Tier2資本債<br>第一回トランシェ02 <sup>(23)</sup> | 2024年1月30日 | 2039年2月1日  | 2.85% | 29,998  | -       |
| 2024年人民元Tier2資本債<br>第二回トランシェ01 <sup>(24)</sup> | 2024年4月2日  | 2034年4月8日  | 2.62% | 34,997  | -       |
| 2024年人民元Tier2資本債<br>第二回トランシェ02 <sup>(25)</sup> | 2024年4月2日  | 2039年4月8日  | 2.71% | 24,996  | -       |
| 小計 <sup>(29)</sup>                             |            |            |       | 589,894 | 551,108 |

(単位は特に明記しない限り、百万人民元)

|   | 発行日         | 満期日         | 年間利率  | 12月31日現在  |           |
|---|-------------|-------------|-------|-----------|-----------|
|   |             |             |       | 2024年     | 2023年     |
| <b>TLAC (総損失吸収力) 非資本債</b>                         |             |             |       |           |           |
| 2024年人民元TLAC非資本債01A <sup>(26)</sup>               | 2024年5月16日  | 2028年5月20日  | 2.25% | 24,996    | -         |
| 2024年人民元TLAC非資本債01B <sup>(27)</sup>               | 2024年5月16日  | 2030年5月20日  | 2.35% | 14,998    | -         |
| 2024年人民元TLAC非資本グリーンボンド01<br>(債券通) <sup>(28)</sup> | 2024年12月13日 | 2028年12月17日 | 1.78% | 9,999     | -         |
| 小計 <sup>(29)</sup>                                |             |             |       | 49,993    | -         |
| <b>その他の発行債券<sup>(30)</sup></b>                    |             |             |       |           |           |
| 米ドル債  |             |             |       | 189,278   | 192,057   |
| 人民元債  |             |             |       | 207,961   | 221,829   |
| その他   |             |             |       | 23,849    | 30,382    |
| 小計  |             |             |       | 421,088   | 444,268   |
| <b>銀行間譲渡性預金証書</b>                                 |             |             |       |           |           |
| 償却原価で計上される発行債券の小計                                 |             |             |       | 980,653   | 794,294   |
| <b>公正価値で測定される発行債券<sup>(31)</sup></b>              |             |             |       |           |           |
| 発行債券の小計   |             |             |       | 2,043,598 | 1,791,788 |
| 未払利息  |             |             |       | 12,951    | 10,658    |
| 合計 <sup>(32)</sup>                                |             |             |       | 2,056,549 | 1,802,446 |

- (1) 当行は2014年11月13日に総額3,000百万ドルのTier2資本債を発行し、その償還期間が10年、クーポンレートは5.00%で、満期は2024年11月13日である。
- (2) 当行は2019年9月20日に総額30,000百万人民元のTier2資本債を発行した。この資本債は償還期間が10年、固定クーポンレートが3.98%である。当行は、五年目の年末に当該資本債を償還する権利を有する。当行が2024年9月24日にすべての債券を額面金額で繰上げ償還した。
- (3) 当行は2019年9月20日に総額10,000百万人民元のTier2資本債を発行した。この資本債は償還期間が15年、固定クーポンレートが4.34%である。当行は、十年目の年末に当該資本債を償還する権利を有する。
- (4) 当行は2019年11月20日に総額30,000百万人民元のTier2資本債を発行した。この資本債は償還期間が10年、固定クーポンレートが4.01%である。当行は、五年目の年末に当該資本債を償還する権利を有する。当行が2024年11月22日にすべての債券を額面金額で繰上げ償還した。

- (5) 当行は2020年9月17日に総額60,000百万人民元のTier2資本債を発行した。この資本債は償還期間が10年、固定クーポンレートが4.20%である。当行は、五年目の年末に当該資本債を償還する権利を有する。
- (6) 当行は2020年9月17日に総額15,000百万人民元のTier2資本債を発行した。この資本債は償還期間が15年、固定クーポンレートが4.47%である。当行は、十年目の年末に当該資本債を償還する権利を有する。
- (7) 当行は2021年3月17日に総額15,000百万人民元のTier2資本債を発行した。この資本債は償還期間が10年、固定クーポンレートが4.15%である。当行は、五年目の年末に当該資本債を償還する権利を有する。
- (8) 当行は2021年3月17日に総額10,000百万人民元のTier2資本債を発行した。この資本債は償還期間が15年、固定クーポンレートが4.38%である。当行は、十年目の年末に当該資本債を償還する権利を有する。
- (9) 当行は2021年11月12日に総額40,000百万人民元のTier2資本債を発行した。この資本債は償還期間が10年、固定クーポンレートが3.60%である。当行は、五年目の年末に当該資本債を償還する権利を有する。
- (10) 当行は2021年11月12日に総額10,000百万人民元のTier2資本債を発行した。この資本債は償還期間が15年、固定クーポンレートが3.80%である。当行は、十年目の年末に当該資本債を償還する権利を有する。
- (11) 当行は2022年1月20日に総額30,000百万人民元のTier2資本債を発行した。この資本債は償還期間が10年、固定クーポンレートが3.25%である。当行は、五年目の年末に当該資本債を償還する権利を有する。
- (12) 当行は2022年10月24日に総額45,000百万人民元のTier2資本債を発行した。この資本債は償還期間が10年、固定クーポンレートが3.02%である。当行は、五年目の年末に当該資本債を償還する権利を有する。
- (13) 当行は2022年10月24日に総額15,000百万人民元のTier2資本債を発行した。この資本債は償還期間が15年、固定クーポンレートが3.34%である。当行は、十年目の年末に当該資本債を償還する権利を有する。
- (14) 当行は2023年3月20日に総額40,000百万人民元のTier2資本債を発行した。この資本債は償還期間が10年、固定クーポンレートが3.49%である。当行は、五年目の年末に当該資本債を償還する権利を有する。
- (15) 当行は2023年3月20日に総額20,000百万人民元のTier2資本債を発行した。この資本債は償還期間が15年、固定クーポンレートが3.61%である。当行は、十年目の年末に当該資本債を償還する権利を有する。
- (16) 当行は2023年9月19日に総額30,000百万人民元のTier2資本債を発行した。この資本債は償還期間が10年、固定クーポンレートが3.25%である。当行は、五年目の年末に当該資本債を償還する権利を有する。
- (17) 当行は2023年9月19日に総額30,000百万人民元のTier2資本債を発行した。この資本債は償還期間が15年、固定クーポンレートが3.37%である。当行は、十年目の年末に当該資本債を償還する権利を有する。
- (18) 当行は2023年10月19日に総額45,000百万人民元のTier2資本債を発行した。この資本債は償還期間が10年、固定クーポンレートが3.43%である。当行は、五年目の年末に当該資本債を償還する権利を有する。
- (19) 当行は2023年10月19日に総額25,000百万人民元のTier2資本債を発行した。この資本債は償還期間が15年、固定クーポンレートが3.53%である。当行は、十年目の年末に当該資本債を償還する権利を有する。
- (20) 当行は2023年12月1日に総額15,000百万人民元のTier2資本債を発行した。この資本債は償還期間が10年、固定クーポンレートが3.30%である。当行は、五年目の年末に当該資本債を償還する権利を有する。
- (21) 当行は2023年12月1日に総額15,000百万人民元のTier2資本債を発行した。この資本債は償還期間が15年、固定クーポンレートが3.37%である。当行は、十年目の年末に当該資本債を償還する権利を有する。
- (22) 当行は2024年1月30日に総額30,000百万人民元のTier2資本債を発行した。この資本債は償還期間が10年、固定クーポンレートが2.78%である。当行は、五年目の年末に当該資本債を償還する権利を有する。
- (23) 当行は2024年1月30日に総額30,000百万人民元のTier2資本債を発行した。この資本債は償還期間が15年、固定クーポンレートが2.85%である。当行は、十年目の年末に当該資本債を償還する権利を有する。
- (24) 当行は2024年4月2日に総額35,000百万人民元のTier2資本債を発行した。この資本債は償還期間が10年、固定クーポンレートが2.62%である。当行は、五年目の年末に当該資本債を償還する権利を有する。
- (25) 当行は2024年4月2日に総額25,000百万人民元のTier2資本債を発行した。この資本債は償還期間が15年、固定クーポンレートが2.71%である。当行は、十年目の年末に当該資本債を償還する権利を有する。

- (26) 当行は2024年5月16日に総額25,000百万人民元の総損失吸収力非資本債を発行した。この資本債は償還期間が4年、固定クーポンレートが2.25%である。当行は、三年目の年末に当該資本債を償還する権利を有する。
- (27) 当行は2024年5月16日に総額15,000百万人民元の総損失吸収力非資本債を発行した。この資本債は償還期間が6年、固定クーポンレートが2.35%である。当行は、五年目の年末に当該資本債を償還する権利を有する。
- (28) 当行は2024年12月13日に総額10,000百万人民元の総損失吸収力非資本債を発行した。この資本債は償還期間が4年、固定クーポンレートが1.78%である。当行は、三年目の年末に当該資本債を償還する権利を有する。
- (29) これら劣後債及びTier2資本債の弁済順位は、預金者、一般債権者より後である。
- (30) 米ドル建て債券、人民元建て債券及びその他の債券は、当グループによって2015年から2024年にかけて中国本土、香港(中国)、マカオ(中国)、台湾(中国)及び他の国家と地域で発行され、2025年から2034年の間に満期を迎える。
- (31) リスク管理方針に基づき、当グループは市場リスクを低減するためにデリバティブ取引を行う。会計上の mismatches を解消又は削減するため、当グループは仕組預金の一部を、純損益を通じて公正価値で測定される金融負債として指定している。2024年12月31日現在、当グループが指定した金融負債の帳簿価額は1,970百万人民元である(2023年12月31日:2,118百万人民元)。2024年及び2023年12月31日現在、その公正価値と契約に基づいて満期日に保有者に支払うべき金額との差額は重要性がなかった。2024年度及び2023年度において、当グループの信用リスクに重大な変化がないため、上述の仕組預金は信用リスクの変動による公正価値の変動が大きくない。
- (32) 2024年及び2023年12月31日終了事業年度において、当グループには発行債券に関する元本、利息又は償還金額の債務不履行はなかった。

### 32 その他の借入金

これらのその他の借入金は、当グループの子会社であるBOCアビエーションリミテッドの航空機リース事業の資金調達に関連している。これらのその他の借入金は、当グループの航空機によって保証されている（注記 20を参照のこと）。

2024年12月31日現在、これらのその他の借入金の返済期限は2日から6年の範囲にあり、金利の範囲は4.26%から6.09%（2023年12月31日：6.26%から6.47%）である。

2024年及び2023年12月31日終了事業年度において、当グループにはその他の借入金に関する元本、利息又は償還金額の債務不履行はなかった。

### 33 当期税金負債

（単位は特に明記しない限り、百万人民元）

|         | 12月31日現在 |        |
|---------|----------|--------|
|         | 2024年    | 2023年  |
| 法人所得税   | 19,682   | 51,180 |
| 増値税     | 7,519    | 6,476  |
| 城市維護建設税 | 690      | 647    |
| 教育付加費   | 293      | 269    |
| その他     | 837      | 731    |
| 合計      | 29,021   | 59,303 |

### 34 退職給付債務

2024年12月31日現在、2003年12月31日より前に退職した従業員に対する退職給付債務及び早期退職給付債務に関する数理上の負債は、それぞれ1,510百万人民元（2023年12月31日：1,589百万人民元）及び84百万人民元（2023年12月31日：87百万人民元）であった。これらは予測単位積増方式を用いて評価したものである。

財政状態計算書上に認識された正味負債の増減は以下の通りである。

（単位は特に明記しない限り、百万人民元）

|               | 12月31日終了事業年度 |       |
|---------------|--------------|-------|
|               | 2024年        | 2023年 |
| 1月1日現在        | 1,676        | 1,842 |
| 利息費用          | 40           | 48    |
| 過去勤務費用        | 18           | -     |
| 数理計算上の損失/（利益） | 8            | (41)  |
| 給付金支払額        | (148)        | (173) |
| 12月31日現在      | 1,594        | 1,676 |

使用された主な仮定条件：

|           | 12月31日現在 |       |
|-----------|----------|-------|
|           | 2024年    | 2023年 |
| 割引率       |          |       |
| - 通常の退職者  | 1.75%    | 2.50% |
| - 早期退職者   | 1.25%    | 2.25% |
| 年金給付インフレ率 |          |       |
| - 通常の退職者  | 3.0%     | 3.0%  |
| - 早期退職者   | 3.0%     | 3.0%  |
| 医療給付インフレ率 | 8.0%     | 8.0%  |

## 退職年齢

- 男性

60-63歳

60歳

- 女性

50-55 / 55-58歳

50 / 55歳

---

将来の死亡率に関する仮定は、中国生命保険生命表(China Life Insurance Mortality Table)(中国において公表されている過去の統計)に基づいている。

2024年及び2023年12月31日現在、従業員退職給付債務において、数理計算上の仮定の変更に起因する重要な変更はなかった。

2024年9月に全国人民代表大会常務委員会が可決した『法定退職年齢の段階的な引き上げ実施に関する決定』によると、2025年1月1日以降、従来の法定退職年齢が60歳である男性従業員は、法定退職年齢が4ヶ月ごとに1ヶ月ずつ延長され、63歳まで引き上げられる。従来の法定退職年齢が50歳である女性従業員は、法定退職年齢が2ヶ月ごとに1ヶ月ずつ延長され、55歳まで引き上げられる。従来の法定退職年齢が55歳である女性従業員は、法定退職年齢が4ヶ月ごとに1ヶ月ずつ延長し、58歳まで引き上げられる。

### 35 新株予約権制度

当行は管理職及びその他の重要職を奨励するために、新株予約権制度を設けており、2005年11月に当行の取締役会及び株主に承認された。この制度に基づいて取締役、監督者、管理職及び取締役会によって指名された取締役、監督者、管理職及びその他を含む有資格の参加者は、当該新株予約権をその25%を上限として、付与日から3年目の同日より毎年行使可能である。新株予約権は付与日より7年間有効である。有資格の参加者は、(もしあれば)当行の株主持分の変動を調整した付与日の10日前における当行のH株式の平均終値と、行使日の12ヶ月前における当行のH株式の平均終値の差額と等しい額を受け取る資格を与えられる。当該制度は、現金決済の株式に基づいた支払いを提供するもので、従って、新株予約権制度に基づいた株式は発行されない。

制度の開始以来、付与された新株予約権はなかった。

## 36 繰延税金

36.1 以下の表は所定の金額及び関連する一時差異を相殺した後の当グループの繰延税金資産及び負債を含んでいる。

(単位は特に明記しない限り、百万人民元)

12月31日現在

|        | 2024年    |                   | 2023年    |                   |
|--------|----------|-------------------|----------|-------------------|
|        | 一時差異     | 繰延税金<br>資産 / (負債) | 一時差異     | 繰延税金<br>資産 / (負債) |
| 繰延税金資産 | 256,236  | 62,691            | 296,050  | 75,156            |
| 繰延税金負債 | (66,048) | (9,130)           | (55,920) | (7,397)           |
| 純額     | 190,188  | 53,561            | 240,130  | 67,759            |

36.2 所定の金額相殺前の繰延税金資産/(負債)及び関連する一時差異は下の項目に起因する。

(単位は特に明記しない限り、百万人民元)

12月31日現在

|   | 2024年     |                   | 2023年     |                   |
|---|-----------|-------------------|-----------|-------------------|
|   | 一時差異      | 繰延税金<br>資産 / (負債) | 一時差異      | 繰延税金<br>資産 / (負債) |
| <b>繰延税金資産</b>                                     |           |                   |           |                   |
| 資産減損引当金   | 353,730   | 88,368            | 319,479   | 79,510            |
| 年金、退職給付及び未払給与                                     | 43,013    | 10,730            | 37,502    | 9,359             |
| 純損益を通じて公正価値で測定される<br>金融商品及びデリバティブ金融商品<br>の公正価値の変動 | 147,472   | 36,681            | 125,953   | 31,396            |
| その他の包括収益を通じて公正価値で<br>測定される金融資産                    | 11,613    | 2,511             | 13,009    | 2,780             |
| その他の一時差異  | 78,268    | 16,519            | 73,198    | 16,387            |
| 小計  | 634,096   | 154,809           | 569,141   | 139,432           |
| <b>繰延税金負債</b>                                     |           |                   |           |                   |
| 純損益を通じて公正価値で測定される<br>金融商品及びデリバティブ金融商品<br>の公正価値の変動 | (168,056) | (41,844)          | (126,838) | (31,581)          |
| その他の包括収益を通じて公正価値で<br>測定される金融資産                    | (121,202) | (30,644)          | (47,421)  | (11,652)          |
| 減価償却費等  | (52,700)  | (6,543)           | (46,905)  | (5,820)           |
| 不動産及び投資不動産の再評価                                    | (11,517)  | (2,236)           | (10,933)  | (2,104)           |
| その他の一時差異  | (90,433)  | (19,981)          | (96,914)  | (20,516)          |
| 小計  | (443,908) | (101,248)         | (329,011) | (71,673)          |
| 純額  | 190,188   | 53,561            | 240,130   | 67,759            |

2024年12月31日現在、子会社に対する当グループの投資に伴う一時差異に関連する繰延税金負債239,446百万人民元(2023年12月31日: 214,236百万人民元)は、まだ認識されていない。注記 19.2を参照のこと。

**36.3 繰延税金勘定の変動は以下の通りである。**

(単位は特に明記しない限り、百万人民元)

**12月31日終了事業年度**

|                       | <b>2024年</b> | <b>2023年</b> |
|-----------------------|--------------|--------------|
| 1月1日現在                | 67,759       | 64,335       |
| 損益計算書の貸方計上額(注記V.10参照) | 851          | 10,599       |
| その他の包括利益の貸方計上額        | (15,674)     | (7,012)      |
| その他                   | 625          | (163)        |
| 12月31日現在              | 53,561       | 67,759       |

**36.4 損益計算書に貸方/借方計上された繰延法人所得税は、以下から成る。**

(単位は特に明記しない限り、百万人民元)

**12月31日終了事業年度**

|   | <b>2024年</b> | <b>2023年</b> |
|---|--------------|--------------|
| 資産減損引当金                                       | 7,990        | 3,505        |
| 純損益を通じて公正価値で測定される金融商品及びデリバティブ<br>金融商品の公正価値の変動 | (4,976)      | 7,897        |
| 年金、退職給付及び未払給与                                 | 1,369        | 1,367        |
| その他の一時差異                                      | (3,532)      | (2,170)      |
| 合計  | 851          | 10,599       |

[次へ](#)

37 その他の負債

(単位は特に明記しない限り、百万人民元)

12月31日現在

|                            | 2024年   | 2023年   |
|----------------------------|---------|---------|
| 保険債務                       | 302,000 | 257,625 |
| 決済勘定                       | 163,211 | 63,547  |
| 未払給与及び福利厚生金 <sup>(1)</sup> | 56,960  | 52,117  |
| 未払配当金                      | 36,297  | 722     |
| リース負債 <sup>(2)</sup>       | 18,716  | 18,797  |
| 引当金 <sup>(3)</sup>         | 18,604  | 31,776  |
| 繰延収益                       | 7,080   | 6,865   |
| その他                        | 82,180  | 80,709  |
| 合計                         | 685,048 | 512,158 |

(1) 未払給与及び福利厚生金

(単位は特に明記しない限り、百万人民元)

|                   | 2024年<br>1月1日<br>現在 | 未払      | 支払        | 2024年<br>12月31日<br>現在 |
|-------------------|---------------------|---------|-----------|-----------------------|
| 給与及び手当            | 44,839              | 79,114  | (73,917)  | 50,036                |
| 従業員福利厚生金          | -                   | 5,589   | (5,589)   | -                     |
| 以下を含む社会保険料：       |                     |         |           |                       |
| - 医療保険            | 1,477               | 5,679   | (5,548)   | 1,608                 |
| - 基礎年金保険          | 249                 | 7,577   | (7,555)   | 271                   |
| - 個人年金保険          | 10                  | 4,317   | (4,315)   | 12                    |
| - 失業保険            | 6                   | 284     | (284)     | 6                     |
| - 労働災害保険          | 3                   | 113     | (114)     | 2                     |
| - 出産手当            | 4                   | 123     | (123)     | 4                     |
| 住宅手当              | 61                  | 5,729   | (5,757)   | 33                    |
| 労働組合費用及び教育費       | 4,970               | 1,254   | (1,846)   | 4,378                 |
| 労働契約の解除補償         | 15                  | 123     | (123)     | 15                    |
| その他               | 483                 | 5,516   | (5,404)   | 595                   |
| 合計 <sup>(i)</sup> | 52,117              | 115,418 | (110,575) | 56,960                |

(単位は特に明記しない限り、百万人民元)

|             | 2023年<br>1月1日<br>現在 | 未払     | 支払       | 2023年<br>12月31日<br>現在 |
|-------------|---------------------|--------|----------|-----------------------|
| 給与及び手当      | 38,842              | 76,250 | (70,253) | 44,839                |
| 従業員福利厚生金    | -                   | 4,871  | (4,871)  | -                     |
| 以下を含む社会保険料： |                     |        |          |                       |
| - 医療保険      | 1,358               | 4,388  | (4,269)  | 1,477                 |
| - 基礎年金保険    | 257                 | 6,914  | (6,922)  | 249                   |
| - 個人年金保険    | 12                  | 4,114  | (4,116)  | 10                    |

|                   |        |         |           |        |
|-------------------|--------|---------|-----------|--------|
| - 失業保険            | 7      | 245     | (246)     | 6      |
| - 労働災害保険          | 2      | 98      | (97)      | 3      |
| - 出産手当            | 3      | 119     | (118)     | 4      |
| 住宅手当              | 51     | 5,451   | (5,441)   | 61     |
| 労働組合費用及び教育費       | 5,374  | 1,911   | (2,315)   | 4,970  |
| 労働契約の解除補償         | 25     | 21      | (31)      | 15     |
| その他               | 726    | 5,437   | (5,680)   | 483    |
| 合計 <sup>(i)</sup> | 46,657 | 109,819 | (104,359) | 52,117 |

(i) 2024年及び2023年12月31日現在、未払給与及び福利厚生金の延滞はなかった。

(2) リース負債

当グループにおけるリース負債の満期別分析（割引前）。

（単位は特に明記しない限り、百万人民元）

12月31日現在

|            | 2024年  | 2023年  |
|------------|--------|--------|
| 1年未満       | 6,791  | 6,585  |
| 1年 - 5年    | 9,255  | 10,297 |
| 5年超        | 8,304  | 7,656  |
| 割引前リース負債小計 | 24,350 | 24,538 |
| リース負債      | 18,716 | 18,797 |

(3) 引当金

（単位は特に明記しない限り、百万人民元）

12月31日現在

|                               | 2024年  | 2023年  |
|-------------------------------|--------|--------|
| 信用コミットメント減損引当金 <sup>(1)</sup> | 17,421 | 30,917 |
| 訴訟損失引当金（注記 .42.1）             | 1,183  | 859    |
| 合計                            | 18,604 | 31,776 |

引当金の変動は以下の通りである。

12月31日終了事業年度

|               | 2024年    | 2023年  |
|---------------|----------|--------|
| 1月1日現在        | 31,776   | 32,844 |
| 当期戻入          | (13,553) | (808)  |
| 当期目的使用        | (262)    | (374)  |
| 為替レートの変動及びその他 | 643      | 114    |
| 12月31日現在      | 18,604   | 31,776 |

(1) 信用コミットメント減損引当金は予期信用損失に基づいて評価される。2024年及び2023年12月31日終了事業年度において、信用コミットメントは主にステージ1に分布し、ステージ間の振替金額は重要性がない。

### 38 資本金、資本準備金及びその他の資本性金融商品

#### 38.1 資本金

当行の株式資本の変動は以下の通りである。

|                      | 株式数             |                 |
|----------------------|-----------------|-----------------|
|                      | 12月31日現在        |                 |
|                      | 2024年           | 2023年           |
| 国内上場（A株）、1株額面1.00人民元 | 210,765,514,846 | 210,765,514,846 |
| 海外上場（H株）、1株額面1.00人民元 | 83,622,276,395  | 83,622,276,395  |
| 合計                   | 294,387,791,241 | 294,387,791,241 |

A株式及びH株式はすべて、同じ権利及び利益と同順位である。

#### 38.2 資本準備金

(単位は特に明記しない限り、百万人民元)

|         | 12月31日現在 |         |
|---------|----------|---------|
|         | 2024年    | 2023年   |
|         | 資本剰余金    | 133,620 |
| その他の剰余金 | 2,148    | 2,104   |
| 合計      | 135,768  | 135,736 |

## 38.3 その他の資本性金融商品

2024年、当行のその他の資本性金融商品の変動は以下の通りである。

|  | (単位は特に明記しない限り、百万人民元) |          |              |          |               |          |
|--|----------------------|----------|--------------|----------|---------------|----------|
|  | 2024年1月1日現在          |          | 増加/(減少)      |          | 2024年12月31日現在 |          |
|  | 株式数<br>(百万株)         | 帳簿<br>価額 | 株式数<br>(百万株) | 帳簿<br>価額 | 株式数<br>(百万株)  | 帳簿<br>価額 |
| <b>優先株式</b>                                  |                      |          |              |          |               |          |
| 国内優先株式(第三回トランシェ) <sup>(1)</sup>              | 730.0                | 73,000   | -            | -        | 730.0         | 73,000   |
| 国内優先株式(第四回トランシェ) <sup>(2)</sup>              | 270.0                | 27,000   | -            | -        | 270.0         | 27,000   |
| 海外優先株式(第二回トランシェ) <sup>(3)</sup>              | 197.9                | 19,787   | -            | -        | 197.9         | 19,787   |
| 小計   | 1,197.9              | 119,787  | -            | -        | 1,197.9       | 119,787  |
| <b>永久債</b>                                   |                      |          |              |          |               |          |
| 2019年非固定期間資本債券<br>(第一回トランシェ) <sup>(4)</sup>  |                      | 40,000   |              | (40,000) |               | -        |
| 2020年非固定期間資本債券<br>(第一回トランシェ) <sup>(5)</sup>  |                      | 40,000   |              | -        |               | 40,000   |
| 2020年非固定期間資本債券<br>(第二回トランシェ) <sup>(6)</sup>  |                      | 30,000   |              | -        |               | 30,000   |
| 2020年非固定期間資本債券<br>(第三回トランシェ) <sup>(7)</sup>  |                      | 20,000   |              | -        |               | 20,000   |
| 2021年非固定期間資本債券<br>(第一回トランシェ) <sup>(8)</sup>  |                      | 50,000   |              | -        |               | 50,000   |
| 2021年非固定期間資本債券<br>(第二回トランシェ) <sup>(9)</sup>  |                      | 20,000   |              | -        |               | 20,000   |
| 2022年非固定期間資本債券<br>(第一回トランシェ) <sup>(10)</sup> |                      | 30,000   |              | -        |               | 30,000   |
| 2022年非固定期間資本債券<br>(第二回トランシェ) <sup>(11)</sup> |                      | 20,000   |              | -        |               | 20,000   |
| 2023年非固定期間資本債券<br>(第一回トランシェ) <sup>(12)</sup> |                      | 30,000   |              | -        |               | 30,000   |
| 2024年非固定期間資本債券<br>(第一回トランシェ) <sup>(13)</sup> |                      | -        |              | 30,000   |               | 30,000   |
| 2024年非固定期間資本債券<br>(第二回トランシェ) <sup>(14)</sup> |                      | -        |              | 20,000   |               | 20,000   |
| 小計   |                      | 280,000  |              | 10,000   |               | 290,000  |
| 合計   |                      | 399,787  |              | 10,000   |               | 409,787  |

2024年12月31日現在、当行が発行した未決済のその他の資本性金融商品の発行費用は106百万人民元(2023年12月31日：110百万人民元)である。

- (1) 中国の関係当局の承認に従って、当行は2019年6月24日に、額面総額73,000百万人民元の非累積型国内優先株式を発行した。各国内優先株式の額面価格は100人民元で、合計730百万株の国内優先株式が発行された。当該優先株式の配当率は最初の5年間で4.50%であり、5年ごとに調整を行う。2024年6月26日現在、非累積型国内優先株式の第1回配当率調整期間は5年で終了した。2024年6月27日以降、第2回配当率調整期間の基準利率は2.05%、株式配当率は3.48%(税引前)で、配当金は年1回支払われる。

国内優先株式には満期日がない。ただし、2024年6月27日以降、償還条件を満たし、かつCBIRCの事前の承認を得ていることを条件に、当行の裁量で、全部又は一部の国内優先株式を償還価格で償還することができる。償還価格は、国内優先株式の額面価格と宣言済みであるが未分配の配当金の合計額である。

- (2) 中国の関係当局の承認に従って、当行は2019年8月26日に、額面総額27,000百万人民元の非累積型国内優先株式を発行した。各国内優先株式の額面価格は100人民元で、合計270百万株の国内優先株式が発行された。配当率は最初の5年間で4.35%であり、5年ごとに調整を行う。2024年8月28日現在、非累積型国内優先株式の第1回配当率調整期間は5年で終了した。2024年8月29日以降、第2回配当率調整期間の基準利率は1.86%、株式配当率は3.27%（税引前）で、配当金は年1回支払われる。

国内優先株式には満期日がない。ただし、2024年8月29日以降、償還条件を満たし、かつCBIRCの事前の承認を得ていることを条件に、当行の裁量で、全部又は一部の国内優先株式を償還価格で償還することができる。

- (3) 中国の関係当局の承認に従って、当行は2020年3月4日に、海外にドル建ての非累積型優先株式を発行し、各優先株式の額面価格は100人民元で、発行数量は197,865,300株である。固定為替レート(1ドル=7.0168人民元)で換算された額面総額は2,820百万米ドルである。初年度の配当率は3.60%(税引後)で、存続期間内に合意どおりにリセットされるが、12.15%の上限を超えない。配当金は米ドル建てで支払われる。

オフショア優先株式には満期日がない。ただし、2025年3月4日又は以降の当行が選択した配当金支払日に、償還条件を満たし、かつCBIRCの事前の承認を得ていることを条件に、当行の裁量で、全部又は一部の国内優先株式を償還価格で償還することができる。当該償還価格は、国内優先株式の額面価格及び宣言済みであるが未分配の配当金額の合計額である。償還価格は米ドル建てで測定かつ支払われる。

合意された配当性向による配当金を除き、上記の優先株式の保有者は、普通株式の保有者と当行の残余利益の分配を共有する権利を有していない。優先株式の配当金は累積されない。当行は優先株式の配当を取り消す権利を有しており、こうした取消は債務不履行とはみなされない。しかし、当行は優先株式が全額復元されるまで、普通株式の保有者に対して残余利益の分配を行ってはならない。契約により優先株式を普通株式に強制転換するトリガーイベントが発生した場合、当行はCBIRCに審査及び決定の報告を行い、全部又は一部の優先株式を普通株式に転換する。2024年12月31日現在、上記の優先株式は普通株式に転換されていない。

上記優先株式の発行により調達した資本は、全額、当行の資本の補填及び自己資本比率の引き上げに充当された。

- (4) 中国の関連監督管理当局の承認を経て、当行は2019年1月25日に全国銀行間債券市場で総額40,000百万人民元の減額型永久資本債券を発行し、2019年1月29日に発行が完了した。当該債券の額面価格は100人民元で、最初の5年間のクーポンレートは4.50%で、5年ごとに調整を行う。関連規定に基づいて当行が発行した債券には、償還オプションが付されている。当行は、国家金融監督管理総局に承認を得て、2024年1月29日に当該債券を全額償還した。
- (5) 中国の関連監督管理当局の承認を経て、当行は2020年4月28日に全国銀行間債券市場で総額40,000百万人民元の減額型永久資本債券を発行し、2020年4月30日に発行が完了した。当該債券の額面価格は100人民元で、最初の5年間のクーポンレートは3.40%で、5年ごとに調整を行う。
- (6) 中国の関連監督管理当局の承認を経て、当行は2020年11月13日に全国銀行間債券市場で総額30,000百万人民元の減額型永久資本債券を発行し、2020年11月17日に発行が完了した。当該債券の額面価格は100人民元で、最初の5年間のクーポンレートは4.55%で、5年ごとに調整を行う。
- (7) 中国の関連監督管理当局の承認を経て、当行は2020年12月10日に全国銀行間債券市場で総額20,000百万人民元の減額型永久資本債券を発行し、2020年12月14日に発行が完了した。当該債券の額面価格は100人民元で、最初の5年間のクーポンレートは4.70%で、5年ごとに調整を行う。
- (8) 中国の関連監督管理当局の承認を経て、当行は2021年5月17日に全国銀行間債券市場で総額50,000百万人民元の減額型永久資本債券を発行し、2021年5月19日に発行が完了した。当該債券の額面価格は100人民元で、最初の5年間のクーポンレートは4.08%で、5年ごとに調整を行う。
- (9) 中国の関連監督管理当局の承認を経て、当行は2021年11月25日に全国銀行間債券市場で総額20,000百万人民元の減額型永久資本債券を発行し、2021年11月29日に発行が完了した。当該債券の額面価格は100人民元で、最初の5年間のクーポンレートは3.64%で、5年ごとに調整を行う。

- (10) 中国の関連監督管理当局の承認を経て、当行は2022年4月8日に全国銀行間債券市場で総額30,000百万人民元の減額型永久資本債券を発行し、2022年4月12日に発行が完了した。当該債券の額面価格は100人民元で、最初の5年間のクーポンレートは3.65%で、5年ごとに調整を行う。
- (11) 中国の関連監督管理当局の承認を経て、当行は2022年4月26日に全国銀行間債券市場で総額20,000百万人民元の減額型永久資本債券を発行し、2022年4月28日に発行が完了した。当該債券の額面価格は100人民元で、最初の5年間のクーポンレートは3.65%で、5年ごとに調整を行う。
- (12) 中国の関連監督管理当局の承認を経て、当行は2023年6月14日に全国銀行間債券市場で総額30,000百万人民元の減額型永久資本債券を発行し、2023年6月16日に発行が完了した。当該債券の額面価格は100人民元で、最初の5年間のクーポンレートは3.27%で、5年ごとに調整を行う。
- (13) 中国の関連監督管理当局の承認を経て、当行は2024年7月26日に全国銀行間債券市場で総額30,000百万人民元の減額型永久資本債券を発行し、2024年7月30日に発行が完了した。当該債券の額面価格は100人民元で、最初の5年間のクーポンレートは2.19%で、5年ごとに調整を行う。
- (14) 中国の関連監督管理当局の承認を経て、当行は2024年12月6日に全国銀行間債券市場で総額20,000百万人民元の減額型永久資本債券を発行し、2024年12月10日に発行が完了した。当該債券の額面価格は100人民元で、最初の5年間のクーポンレートは2.17%で、5年ごとに調整を行う。

上記の債券の存続期間は、当行の経営の存続期間と一致している。発行日から5年経過後に、償還の条件を満たし、かつCBIRCの承認を得た上で、当行は毎年利息支払日に同債券の全額又は一部を償還できるオプションを有する。減額のトリガー条件が満たされた場合、当行は、CBIRCに報告してその同意を得た上で、債券保有者の同意を得る必要なく、その時点で発行済みでありかつ存続している上記債券の全部又は一部を額面総額から減額評価する権利を有する。当該債券の元金の弁済順位は、預金者、一般債権者、劣後債権者より後、株主が保有するすべての種類の株式より前にある。また、同ランクの他のTier1持分金融商品と同じ順位で償還される。

上記の債券は非累積型の利息支払方法を採用しており、当行は、当該債券の利払いの一部又は全部を行わない権利を有しており、これはデフォルト事由に該当するものではない。当行は、利払いのキャンセル分の金額を自由に処分し、その他の満期債務の返済に充てることができるが、利息の全額支払いが再開されるまで、当行は普通株式の株主に配当を支払うことができない。

上記債券の発行により調達した資本は、全額、当行の資本の補填及び自己資本比率の引き上げに充当された。

#### 資本性金融商品の保有者に帰属する持分

(単位は特に明記しない限り、百万人民元)

12月31日現在

|                            | 2024年     | 2023年     |
|----------------------------|-----------|-----------|
| 当行の株主に帰属する持分               | 2,816,231 | 2,629,510 |
| - 当行の普通株主に帰属する持分           | 2,406,718 | 2,230,005 |
| - 当行のその他の株主に帰属する持分         | 409,513   | 399,505   |
| 非支配株主に帰属する持分               | 136,733   | 127,305   |
| - 非支配株主に帰属する普通株主の持分        | 130,140   | 120,712   |
| - 非支配株主に帰属するその他の資本性金融商品の持分 | 6,593     | 6,593     |

## 39 法定準備金、一般準備金及び規制準備金、並びに留保利益

### 39.1 法定準備金

関連する中国の法律に基づき、当行は当期純利益の10%を分配不能の法定準備金に充当することが義務づけられている。法定準備金への充当は、残高が資本金の50%に達する場合に終了することができる。法定準備金は、株主の承認により、当行の累積欠損金の補填や資本金の増額に使用できる。法定準備金による資本金の増額には制限があり、増額後の法定準備金残高が資本金の25%を下回ってはならない。

2025年3月26日の取締役会の決議に従って、当行は、2024年12月31日終了事業年度において、純利益の10%にあたる20,914百万人民元（2023年：20,824百万人民元）を法定準備金に振替えた。

さらに、一部の香港(中国)、マカオ(中国)、台湾(中国)並びにその他の国及び地域における事業は、各地の銀行当局の規定により、純利益の特定の割合を法定準備金として振替えることが義務づけられている。

### 39.2 一般準備金及び規制準備金

MOF発行の財金[2012]第20号『金融機関のための減損引当金に関する要件』（以下「要件」という。）に従い、減損引当金に加え、当行は未特定の減損に備え、株主資本の部に利益から一般準備金を設定している。利益分配は所有者の権益の一部であるため、一般準備金は、この要件で定義されている通り、リスク資産総額の1.5%を下回ってはならず、最低基準額は5年間累積される。

2025年3月26日の決議に従い、また2024年12月31日終了事業年度における当行の利益に基づき、当行の取締役は、2024年12月31日終了事業年度において35,738百万人民元（2022年：40,468百万人民元）を一般準備金に充当することを承認した。

規制準備金は、主に当グループの子会社であるBOC香港（グループ）リミテッド（以下「BOCHKグループ」という。）が、将来の損失あるいはその他の予測不可能なリスクを含め、一般的な銀行業のリスクに対応するために引き当てた準備金をいう。2024年及び2023年12月31日現在、BOCHKグループによって引き当てられた準備金は、それぞれ3,778百万人民元及び4,939百万人民元であった。

### 39.3 配当金

#### 普通株式配当金

2023年12月31日終了事業年度の利益に基づく普通株式配当金69,593百万人民币（税引前）は、2024年6月28日に開催された年次総会において当行の株主によって承認され、当年度中に支払われた。

2024年12月20日に開催された2024年第3回臨時株主総会において、2024年中間期の普通株式に対する配当案が審議・承認され、普通株式10株につき1.208人民币（税引前）の現金配当を決議し、配当総額は35,562百万人民币（税引前）となった。2024年12月31日現在、未払配当金は、当期の財務諸表の「その他の負債」に計上されている。これらの現金配当は、関連規定に従って、個人所得税及び法人所得税を源泉徴収した後、2025年1月23日に全額支払われた。

当行の取締役会は、2024年の最終配当として、普通株式10株当たり1.216人民币（税引前）の現金配当を提案しており、中間配当の10株当たり1.208人民币と合わせると、10株当たり2.424人民币（2023年：10株当たり2.364人民币）（税引前）となる。2024年12月31日終了事業年度の利益、中間配当額及び発行済み株式数に基づく最終配当額は35,798百万人民币（税引前）である。2024年の最終配当案は株主総会での承認が必要であり、上記配当は本財務諸表の負債には反映されていない。

#### 優先株式配当金

当行の国内優先株式（第3回、第4回）及び国外優先株式（第2回）の配当案は、第4回取締役会において検討され承認された。当該配当案に基づき、2024年6月27日に第3回の国内優先株式の配当金3,285百万人民币（税引前）、2024年8月29日に第4回の国内優先株式の配当金1,174.5百万人民币（税引前）が支払われた。2025年3月4日に第2回の国外優先株式の配当金101.5百万ドル（税引後）が分配され、2024年12月31日現在、「その他の負債」に計上された。

#### 永久債の利息

当行は2024年1月29日に2019年非固定期間資本債券（第1回）の利息1,800百万人民币を支払った。

当行は2024年4月12日に2022年非固定期間資本債券（第1回）の利息1,095百万人民币を支払った。

当行は2024年4月28日に2022年非固定期間資本債券（第2回）の利息730百万人民币を支払った。

当行は2024年4月30日に2020年非固定期間資本債券（第1回）の利息1,360百万人民币を支払った。

当行は2024年5月20日に2021年非固定期間資本債券（第1回）の利息2,040百万人民币を支払った。

当行は2024年6月17日に2023年非固定期間資本債券（第1回）の利息981百万人民币を支払った。

当行は2024年11月17日に2020年非固定期間資本債券（第2回）の利息1,365百万人民币を支払った。

当行は2024年11月29日に2021年非固定期間資本債券（第2回）の利息728百万人民币を支払った。

当行は2024年12月14日に2020年非固定期間資本債券（第3回）の利息940百万人民币を支払った。

## 40 非支配持分

当グループの子会社の非支配持分は以下の通りである。

(単位は特に明記しない限り、百万人民元)

|                        | 12月31日現在 |         |
|------------------------|----------|---------|
|                        | 2024年    | 2023年   |
| BOC香港(グループ)リミテッド       | 100,071  | 91,000  |
| 澳門大豊銀行有限公司             | 12,136   | 12,400  |
| BOCグループ・インベストメント・リミテッド | 12,997   | 12,776  |
| その他                    | 11,529   | 11,129  |
| 合計                     | 136,733  | 127,305 |

## 41 連結範囲の変更

2024及び2023年12月31日終了事業年度において、当グループはCCB Brazil Financial Holding - Investimentos e Participações Ltda.に株式の対価として564百万ブラジルレアル(約817百万人民元相当)を支払い、同時にCCBブラジルは当グループに新株を発行し、当グループは株式引受対価として540百万ブラジルレアル(約764百万人民元)の株式予約対価を支払った。2024年1月31日現在、当グループと中国建設銀行股份有限公司は、CCBブラジルの株式譲渡に関連する取引を完了し、CCBブラジルの運営・管理は当グループに移管された。取引完了後、当グループはCCBブラジルの株式の68.34%を保有している。2024年2月1日より、CCBブラジルは当グループの子会社として連結の対象となった。また2024年11月、CCBブラジルから「中国銀行(ブラジル)銀行グループ」に改称された。

## 42 偶発債務及び契約債務

### 42.1 訴訟及び申立て

2024年12月31日現在、当グループは、通常の営業活動により生じた複数の訴訟及び調停に関与している。当グループは多数の国と地域で通常の事業活動に従事しているが、国際的な事業活動の範囲と規模によって、異なる管轄地で様々な訴訟、仲裁に直面する場合があります。上記事項の結果に不確実性がある。2024年12月31日現在、経営者の上記事項に係る潜在的な債務に対する評価をもとに、裁判所の判決若しくは弁護士の意見に基づき、1,183百万人民元(2023年12月31日:859百万人民元)が引き当てられた(注記.37)。当グループの上級管理職は、内部及び外部の弁護士の意見に基づき、上記の事項は現段階で当グループの財政状態又は事業に対する重要な影響がないと考えている。これらの事項の最終認定結果が元の推定金額と異なる場合、その差額は最終認定期間の純損益に計上される。

### 42.2 担保提供資産

他行及びその他の金融機関との間で締結された預け金、買戻契約、ショート・ポジション及びデリバティブ取引並びに地域の法定要件において担保として当グループにより差し出された資産は、以下の通りである。これらの取引は標準的条件及び通常の利用条件の下で実施されている。

(単位は特に明記しない限り、百万人民元)

|       | 12月31日現在  |           |
|-------|-----------|-----------|
|       | 2024年     | 2023年     |
| 負債性証券 | 1,281,470 | 1,450,062 |
| 手形    | 877       | 638       |
| 合計    | 1,282,347 | 1,450,700 |

### 42.3 受入担保

当グループは、銀行及びその他の金融機関とのリバース・レポ契約及びデリバティブ契約に関して売却又は再担保の設定を行うことが可能である有価証券担保を受入れている。2024年12月31日現在、当グループが銀行及び金融機関より受入れた担保の公正価値は、113,030百万人民元(2023年12月31日：23,498百万人民元)であった。2024年12月31日現在、当グループは返還義務のあった当該受入担保の売却あるいは再担保の設定を行った担保の公正価値は5百万人民元であった(2023年12月31日：665百万人民元)。これらの取引は通常の事業の中で標準的条件の下に実施されている。

### 42.4 キャピタル・コミットメント

(単位は特に明記しない限り、百万人民元)

12月31日現在

|            | 2024年  | 2023年  |
|------------|--------|--------|
| 有形固定資産     |        |        |
| - 契約済未実行   | 90,820 | 90,133 |
| - 承認済未契約   | 3,191  | 4,198  |
| 無形資産       |        |        |
| - 契約済未実行   | 3,952  | 4,414  |
| - 承認済未契約   | 97     | 65     |
| 投資不動産及びその他 |        |        |
| - 契約済未実行   | 375    | 552    |
| - 承認済未契約   | 4      | -      |
| 合計         | 98,439 | 99,362 |

### 42.5 オペレーティング・リース

当グループは主に、その子会社のBOCアビエーションリミテッドが引き受けた航空機リースを通じて、オペレーティング・リース契約の賃貸人としての役割を果たす。取消不能なオペレーティング・リース契約に基づいて、既存の航空機及びまだ引き渡されていない航空機のオペレーティング・リースの下で当グループが受け取る予定である最低リース支払額は、以下の通りである。

(単位は特に明記しない限り、百万人民元)

12月31日現在

|         | 2024年   | 2023年   |
|---------|---------|---------|
| 1年未満    | 14,548  | 14,406  |
| 1年 - 2年 | 15,297  | 14,347  |
| 2年 - 3年 | 14,870  | 13,940  |
| 3年 - 4年 | 14,617  | 13,217  |
| 4年 - 5年 | 13,390  | 12,865  |
| 5年超     | 48,695  | 45,727  |
| 合計      | 121,417 | 114,502 |

## 42.6 財政部長期証券償還契約

当行はMOFから特定の財政部長期証券の引受を委託されている。これらの財政部長期証券の投資家には期日前いつでも償還させる権利があり、当行はこれらの財務部長期証券を償還する義務がある。MOFは、これらの財政部長期証券の早期償還の都度資金調達を行わないが、利払いと満期時の元本返済を行う。早期償還契約に従い、償還価格は、当該証券の元本に未払利息を加えた額である。

2024年12月31日現在、期日前に償還する義務に基づいて当行が売却した財政部長期証券の未払元本は39,556百万人民元（2023年12月31日：42,677百万人民元）であった。本来の償還期限はこれらの財政部長期証券により異なり、3年から5年である。経営者は当行を通じた当該証券の期日前の償還金額に金額的重要性はないと予想している。

## 42.7 コミットメント契約

(単位は特に明記しない限り、百万人民元)

12月31日現在

|                    | 2024年     | 2023年     |
|--------------------|-----------|-----------|
| 融資枠 <sup>(1)</sup> |           |           |
| - 当初の満期は1年未満       | 41,177    | 492,790   |
| - 当初の満期は1年以上       | 612,656   | 2,952,967 |
| 未実行のクレジット・カード限度額   | 937,237   | 1,027,823 |
| 保証状 <sup>(2)</sup> |           |           |
| - 金融保証             | 28,242    | 33,692    |
| - 非金融保証            | 1,183,867 | 1,164,180 |
| 銀行手形の引受            | 572,989   | 649,385   |
| 信用状                |           |           |
| - スポット・レター信用状      | 93,535    | 107,952   |
| - フォワード・レター信用状     | 44,401    | 51,083    |
| 信用状に基づく手形の引受       | 79,441    | 61,279    |
| その他                | 115,892   | 253,054   |
| 合計 <sup>(3)</sup>  | 3,709,437 | 6,794,205 |

(1) 貸付コミットメントは、主に顧客に対して同意及び供与された融資枠のうち、未実行部分を表す。無条件で取消可能な融資枠は融資枠には含まれていない。2024年12月31日現在、2024年1月1日より施行される『商業銀行資本管理弁法』に基づいて、無条件で取消可能な当グループの融資枠は、3,607,965百万人民元である。

(2) 当グループが支払いを行うこれらの債務は、将来発生する事象の結果に基づく。

(3) コミットメント契約の信用リスクに係るリスク加重資産

当グループの信用リスクに係るリスク加重資産は、『商業銀行資本管理弁法』及び他の関連規定に準拠し、先進的資本測定アプローチに基づいて計算された。この金額は、カウンターパーティーの信用度、契約の種類別の満期の性質及びその他の要素によって算定される。

(単位は特に明記しない限り、百万人民元)

12月31日現在

|                          | 2024年     | 2023年     |
|--------------------------|-----------|-----------|
| コミットメント契約 <sup>(i)</sup> | 1,249,799 | 1,355,511 |

(i) 『商業銀行資本管理弁法』は2024年1月1日より施行され、2023年12月31日の信用リスクに係るリスク加重資産は従来の『商業銀行資本管理弁法(暫定)』及び関連規定に基づき計算されたものである。

## 42.8 引受債務

2024年12月31日現在、当グループには引受債務に対する未履行証券引受コミットメントはない。(2023年12月31日現在：無)。

#### 43 連結キャッシュ・フロー計算書に対する注記

連結キャッシュ・フロー計算書上の現金及び現金同等物は、当初満期が3ヶ月未満の以下の残高から構成されている。

(単位は特に明記しない限り、百万人民元)

12月31日現在

|                         | 2024年     | 2023年     |
|-------------------------|-----------|-----------|
| 現金並びに銀行及びその他の金融機関に対する債権 | 501,566   | 483,116   |
| 中央銀行預け金                 | 835,016   | 1,257,651 |
| 銀行及びその他の金融機関預け金並びに貸付金   | 742,598   | 528,317   |
| 金融投資                    | 289,749   | 247,641   |
| 合計                      | 2,368,929 | 2,516,725 |

2024年1月31日現在、当グループはCCBブラジルの買収を完了している(注記、41)。完了日現在、CCBブラジルが保有している現金及び現金同等物は3,354百万人民元である。当年度におけるCCBブラジルの買収による現金純額は2,535百万人民元増加した。

#### 44 関連当事者間取引

44.1 当グループの直接親会社及び最終親会社は、それぞれ匯金会社とCICである。

CICは2007年9月29日に国务院の承認を経て設立され、登録資本金は1,550,000百万人民元である。匯金会社はCICの全額出資子会社であり、法に基づき国を代表して出資者の権利と義務を独自に行っている。

当グループは、CICと通常の事業の中で商業取引条件により銀行取引を行っている。

#### 44.2 匯金会社及び匯金会社の支配下にあるその他の会社との取引

##### (1) 匯金会社の概要

中央匯金投資有限責任公司

|             |   |
|-------------|---|
| 法定代理人       | 張青松   |
| 登記資本金       | 828,209百万人民元                                |
| 登録地         | 北京  |
| 当行における資本配分率 | 64.13%                                      |
| 当行における議決権   | 64.13%                                      |
| 種類          | 完全国有会社                                      |
| 主要な事業活動     | 国务院の授権により、主要な国有金融機関に投資を行う。国务院が承認するその他の関連事業。 |
| 統一社会信用コード   | 911000007109329615                          |

## (2) 匯金公司との取引

当グループは、匯金公司与通常の事業における商業取引条件により銀行取引を行っている。匯金公司が発行する社債の購入は、関連する規制要件及びコーポレート・ガバナンスに準拠して当グループの通常の事業の過程で行われた。

(単位は特に明記しない限り、百万人民元)

## 取引残高

12月31日終了事業年度

2024年

2023年

|            |          |          |
|------------|----------|----------|
| 負債性証券      | 53,593   | 25,257   |
| 匯金公司に対する債権 | 66,600   | 12,000   |
| 匯金公司に対する債務 | (35,118) | (14,842) |

## 取引金額

|      |       |       |
|------|-------|-------|
| 受取利息 | 2,922 | 888   |
| 支払利息 | (345) | (166) |

## (3) 匯金公司の支配下にある会社との取引

匯金公司の支配下にある会社は、中国の一部の他の銀行及び銀行以外の事業体の子会社、共同支配企業及び関連会社における持分を保有している。当グループは、これらの会社と通常の事業の中で商業取引条件により銀行取引を行っているが、これらの取引には、主として負債性証券の売買、短期金融市場取引及びデリバティブ取引が含まれる。

当グループのこれらの会社との取引残高、取引金額及び関連する金利幅は以下の通りである。

(単位は特に明記しない限り、百万人民元)

## 取引残高

12月31日現在

2024年

2023年

|                       |           |           |
|-----------------------|-----------|-----------|
| 銀行及びその他の金融機関に対する債権    | 81,012    | 138,515   |
| 銀行及びその他の金融機関預け金並びに貸付金 | 236,724   | 214,458   |
| 金融投資                  | 666,455   | 566,220   |
| デリバティブ金融資産            | 18,697    | 9,354     |
| 顧客に対する貸付金等            | 44,176    | 82,169    |
| 顧客、銀行及びその他の金融機関に対する債務 | (701,853) | (595,608) |
| 銀行及びその他の金融機関預り金       | (260,739) | (157,657) |
| デリバティブ金融負債            | (13,477)  | (10,537)  |
| コミットメント契約             | 19,478    | 39,725    |

## 取引金額

|      |          |          |
|------|----------|----------|
| 受取利息 | 20,709   | 24,686   |
| 支払利息 | (26,606) | (16,782) |

## 金利幅

|                       |              |               |
|-----------------------|--------------|---------------|
| 銀行及びその他の金融機関に対する債権    | 0.00%-6.35%  | 0.00%-10.82%  |
| 銀行及びその他の金融機関預け金並びに貸付金 | 0.48%-20.00% | -0.18%-23.00% |
| 金融投資                  | 0.00%-5.70%  | 0.00%-6.83%   |

|                       |             |              |
|-----------------------|-------------|--------------|
| 顧客に対する貸付金等            | 0.39%-8.00% | 0.90%-6.82%  |
| 顧客、銀行及びその他の金融機関に対する債務 | 0.00%-6.45% | 0.00%-6.45%  |
| 銀行及びその他の金融機関預り金       | 0.15%-8.33% | -0.25%-8.33% |

---

#### 44.3 政府当局、政府機関、関連団体及び国の支配下にある他の企業との取引

中国政府は、その政府当局、政府機関、関連団体及び国の支配下にある他の企業を通じ、直接的及び間接的に多数の企業を支配している。当グループは通常の事業の中で、商業取引条件により、これらの企業と広範な銀行取引を行っている。

政府当局、政府機関、関連団体及び国の支配下にある他の企業との取引は、政府機関発行の投資有価証券の購入及び償還、政府機関が発行した財政部長期証券の引受と当グループの支店網を通じた販売、為替及びデリバティブ取引、貸付、信用及び保証供与、並びに預金の預入及び受入を含む。

#### 44.4 関連会社及び共同支配企業との取引

当グループは通常の事業の中で、商業取引条件により、関連会社及び共同支配企業と銀行取引を行っている。当該取引は、貸付金等、預金の受入及びその他の通常の銀行業務を含む。当グループが関連会社及び共同支配企業との主な取引は以下の通りである。

(単位は特に明記しない限り、百万人民元)

| 取引残高                  | 12月31日現在 |          |
|-----------------------|----------|----------|
|                       | 2024年    | 2023年    |
| 顧客に対する貸付金等            | 28,897   | 18,158   |
| 顧客、銀行及びその他の金融機関に対する債務 | (20,911) | (19,772) |
| コミットメント契約             | 38,260   | 27,497   |
| 取引金額                  |          |          |
| 受取利息                  | 932      | 673      |
| 支払利息                  | (356)    | (395)    |

主要な関連会社及び共同支配企業の概要は以下の通りである。

| 名称                                  | 所在地/<br>設立地   | 統一社会<br>信用コード      | 実効<br>持分<br>比率<br>(%) | 議決権<br>(%) | 払込資本金            | 純資産<br>(百万<br>人民<br>元) | 経常<br>収益<br>(百万<br>人民<br>元) | 当期純<br>利益<br>(百万人<br>民元) | 主な事業内容  |
|-------------------------------------|---------------|--------------------|-----------------------|------------|------------------|------------------------|-----------------------------|--------------------------|---|
| 中保投資基金<br>有限公司                      | 中国            | 91110102MA01W7X36U | 25.70                 | 25.70      | 45,000百万<br>人民元  | 48,047                 | 2,235                       | 2,066                    | 非証券事業への投資、持<br>分投資、投資管理、投資<br>コンサルティング  |
| BOCインターナ<br>ショナル(チャ<br>イナ)リミテッ<br>ド | 中国            | 91310000736650364G | 33.42                 | 33.42      | 2,778百万<br>人民元   | 註(2)                   | 註(2)                        | 註(2)                     | 証券仲介、証券投資コン<br>サルティング、証券取<br>引・証券投資活動に関連<br>する金融顧問業務、証券<br>引受・出資、証券自己勘<br>定取引業務、証券資産管<br>理、証券投資ファンド販<br>売代理店、委託証拠金融<br>資・証券貸付、金融商品<br>の販売、公的証券投資<br>ファンドの管理 |
| 营口港務集<br>団有限公<br>司                  | 中国            | 91210800121119657C | 8.86                  | 註(1)       | 20,000百万<br>人民元  | 註(2)                   | 註(2)                        | 註(2)                     | 港湾作業、荷役作業   |
| 国家グリーン<br>発展基金股<br>份有限公<br>司        | 中国            | 91310000MA1FL7AXXR | 9.04                  | 註(1)       | 88,500百万<br>人民元  | 32,199                 | 222                         | 19                       | 持分投資、プロジェクト<br>投資、投資管理、投資顧<br>問   |
| 中広核一期産<br>業投資基金リ<br>ミテッド            | 中国            | 91110000717827478Q | 20.00                 | 20.00      | 100百万人<br>民元     | 10,080                 | 1,289                       | 1,241                    | 原子力プロジェクト及び<br>関連産業への投資、資産<br>運用、投資コンサルティ<br>ング   |
| 上海澄港置業<br>有限公<br>司                  | 中国            | 91310000MA1H3FM95L | 75.00                 | 註(1)       | 2,400百万<br>人民元   | 2,380                  | -                           | (6)                      | 不動産の開発経営、不動<br>産管理、非居住用不動産<br>賃貸、駐車場サービス  |
| 四川瀘天化股<br>份有限公<br>司                 | 中国            | 91510500711880825C | 16.44                 | 註(1)       | 1,568百万<br>人民元   | 註(2)                   | 註(2)                        | 註(2)                     | 化学工業、主に各種肥<br>料、化成品の製造・販売   |
| 優領環球有限<br>公<br>司                    | 英領ヴァー<br>ジン諸島 | 適用なし               | 80.00                 | 註(1)       | 0.0025百万<br>米ドル  | 1,648                  | 42                          | 42                       | 投資  |
| 国民養老保険<br>股<br>份有限<br>公<br>司        | 中国            | 91110102MA7LE7UA7T | 8.79                  | 8.79       | 11,378百万<br>人民元  | 12,836                 | 5,960                       | 426                      | 保険業務；保険資産管理   |
| 万科投資II<br>リミテッド                     | 英領ヴァー<br>ジン諸島 | 適用なし               | 50.00                 | 50.00      | 0.00002百<br>万米ドル | 573                    | 105                         | 57                       | 持株会社事業  |

(1) 各団体の定款に準拠して、当グループはこれらの企業に重要な影響を及ぼし、又は共同支配をしている。

(2) 関連する経営成績については、各社の有価証券報告書を参照のこと。

#### 44.5 年金制度との取引

当グループ及び当行が設立した企業年金基金に対する確定拠出債務とは別に、2024年12月31日現在、年金基金は当行が発行した金融商品1,138百万人民币(2023年及び2022年12月31日:626百万人民币及び778百万人民币)を保有している。

#### 44.6 主要な経営者との取引

主要な経営者とは、取締役及び執行役員を含む、直接的又は間接的に当グループの業務を企画し、運営し、管理する権限と責任を持つものをいう。

当グループは通常の事業の中で、主要な経営者と銀行取引を行っている。2024年及び2023年12月31日終了事業年度において、個人ベースでの主要な経営者との重要な取引高及び残高はない。

2024年及び2023年12月31日終了事業年度における主要な経営者の報酬の内訳は以下の通りである。

(単位は特に明記しない限り、百万人民币)

|                              | 12月31日終了事業年度 |       |
|------------------------------|--------------|-------|
|                              | 2024年        | 2023年 |
| 短期雇用給付金に関する報酬 <sup>(1)</sup> | 12           | 17    |
| 退職後給付金に関する報酬                 | 1            | 1     |
| 合計                           | 13           | 18    |

(1) 2024年12月31日終了事業年度におけるこれらの主要な経営者の報酬パッケージ全体は、中国の関係当局の規制に従い確定されていない。規定されていない報酬額による、当グループの2024年度の財務書類への重要な影響はないものと予想される。最終的な報酬は、決定時に別途公表し、開示される。

#### 44.7 関連する個人との取引

中国证券监督管理委员会が公布した「上場企業の情報開示管理方法」によれば、2024年12月31日現在、当グループに関連した貸付金及び当座貸越の残高合計は145百万人民币(2023年12月31日:41百万人民币)であった。

#### 44.8 子会社との取引

以下の科目には子会社との主な取引が含まれている。

(単位は特に明記しない限り、百万人民币)

| 取引残高                  | 12月31日現在  |           |
|-----------------------|-----------|-----------|
|                       | 2024年     | 2023年     |
| 銀行及びその他の金融機関に対する債権    | 44,284    | 54,648    |
| 銀行及びその他の金融機関預け金並びに貸付金 | 287,940   | 289,431   |
| 銀行及びその他の金融機関に対する債務    | (101,569) | (177,043) |
| 銀行及びその他の金融機関預り金       | (135,512) | (83,253)  |
| <b>取引金額</b>           |           |           |
| 受取利息                  | 7,850     | 7,768     |
| 支払利息                  | (7,374)   | (5,531)   |

主要な子会社の概要は以下の通りである。

| 名称                             | 所在地/<br>設立地 | 設立日   | 払込資本金        | 実効<br>持分<br>比率<br>(%) | 議決権<br>(%) | 主な事業内容                            |
|--------------------------------|-------------|-------|--------------|-----------------------|------------|-----------------------------------|
| <b>直接保有<sup>(1)</sup></b>      |             |       |              |                       |            |                                   |
| BOCHKグループ                      | 中国香港        | 2001年 | 34,806百万香港ドル | 100.00                | 100.00     | 持株会社                              |
| BOCI <sup>(3)</sup>            | 中国香港        | 1998年 | 3,539百万香港ドル  | 100.00                | 100.00     | 投資銀行                              |
| BOCGインシュアランス                   | 中国香港        | 1992年 | 3,749百万香港ドル  | 100.00                | 100.00     | 保険業                               |
| BOCGインベストメント                   | 中国香港        | 1993年 | 34,052百万香港ドル | 100.00                | 100.00     | 投資持株会社                            |
| BOCマカオ                         | 中国マカオ       | 2022年 | 13,000百万パタカ  | 100.00                | 100.00     | 商業銀行                              |
| 中銀富登村鎮銀行股份有限公司                 | 中国河北        | 2020年 | 10,585百万人民元  | 90.00                 | 90.00      | 商業銀行                              |
| BOCインシュアランス                    | 中国北京        | 2005年 | 4,535百万人民元   | 100.00                | 100.00     | 保険業                               |
| 中銀金融資産投資有限公司                   | 中国北京        | 2017年 | 14,500百万人民元  | 100.00                | 100.00     | 債務の株式化及び関連の支援業務                   |
| 中銀理財有限責任公司                     | 中国北京        | 2019年 | 10,000百万人民元  | 100.00                | 100.00     | 資産運用商品の発行、受託した投資者の資産に対する投資及び資産運用業 |
| 中銀金融租賃有限公司                     | 中国重慶        | 2020年 | 10,800百万人民元  | 92.59                 | 92.59      | ファイナンス・リース業務                      |
| <b>間接保有</b>                    |             |       |              |                       |            |                                   |
| BOCHKホールディングス <sup>(2)</sup>   | 中国香港        | 2001年 | 52,864百万香港ドル | 66.06                 | 66.06      | 持株会社                              |
| BOCHK <sup>(3)</sup>           | 中国香港        | 1964年 | 43,043百万香港ドル | 66.06                 | 100.00     | 商業銀行                              |
| 中銀クレジット・カード(国際)有限公司            | 中国香港        | 1980年 | 565百万香港ドル    | 66.06                 | 100.00     | クレジット・カードサービス                     |
| 中銀集團信託人有限公司 <sup>(3)</sup>     | 中国香港        | 1997年 | 200百万香港ドル    | 77.60                 | 100.00     | 投資保有                              |
| BOCアピエーションリミテッド <sup>(2)</sup> | シンガポール      | 1993年 | 1,158百万米ドル   | 70.00                 | 70.00      | 航空機リース                            |

(1) これらの直接保有している主要子会社は非上場企業である。持分はすべて普通株式資本であり、当該子会社が当グループ及び当行に資金を移動することは制限されていない。

(2) BOCHK(ホールディングス)、BOCアピエーションリミテッドは香港証券取引所に上場している。

(3) 当グループがそれぞれ66.06%、100%の株式を保有するBOCHK及び中銀国際控股有限公司(以下「BOCI」という。)は、中銀集團信託人有限公司の持分66%、34%をそれぞれ所有している。

上記の一部の被投資会社に関して、議決権比率が実効持分比率と一致しないのが、主に間接保有の影響に起因している。

## 45 セグメント報告

当グループは、地域的及び事業的観点の両方から事業を管理している。地域的観点からは、当グループは中国本土、香港(中国)、マカオ(中国)及び台湾(中国)並びにその他の国及び地域の3つの主要地域で事業を展開している。事業的観点からは、当グループは、法人向け銀行業務、個人向け銀行業務、資金運用、投資銀行業務、保険及びその他の業務の6つの主要事業セグメントを通してサービスを提供している。

セグメント資産、負債、収益、費用、業績及び資本支出の測定は、当グループの会計方針に基づいている。表示されるセグメント情報は、セグメントに直接起因する項目と合理的な基準によって配賦される項目を含んでいる。資金は、資産及び負債の管理プロセスの一環として、資金運用を通じて個々の事業セグメント間で提供されている。これらの取引の価格設定は、市場金利に基づいて設定される。移転価格は、商品の特性及び満期を考慮している。内部取引は連結時に消去されている。当社グループは、移転価格を定期的に見直し、現状を反映した価格を調整している。

### 地域別セグメント

**中国本土** - 法人向け銀行業務、個人向け銀行業務、資金運用及び保険サービス等が、中国本土で行われている。

**香港(中国)、マカオ(中国)及び台湾(中国)** - 法人向け銀行業務、個人向け銀行業務、資金運用、投資銀行業務及び保険サービスが、香港(中国)、マカオ(中国)及び台湾(中国)で行われている。このセグメントの事業は、BOCHKグループに集約されている。

**その他の国及び地域** - 法人向け銀行業務及び個人向け銀行業務サービスが、その他の国及び地域において提供されている。

### 事業別セグメント

**法人向け銀行業務** - 法人顧客、政府当局及び金融機関に対する、当座預金、預金、当座貸越、貸付、支払い清算、取引関連製品及びその他の与信、為替、デリバティブ商品並びに資産運用商品などのサービスの提供。

**個人向け銀行業務** - リテール顧客に対する、貯蓄預金、個人向け貸付金、クレジット・カード及びデビット・カード、支払及び決済、資産運用商品及びファンド、保険代理店サービスなどのサービスの提供。

**資金運用** - 為替取引、顧客ベースの金利・為替デリバティブ取引、短期金融市場の取引、自己勘定取引及び資産・負債管理で構成される。このセグメントの業績は、利付資産・負債及び外貨換算損益に起因するセグメント間資金調達による収益及び費用を含む。

**投資銀行業務** - 負債性金融商品及び資本性金融商品の引受サービスと財務顧問、有価証券の売買及び取引、株式の売買、投資リサーチと資産管理サービス並びにプライベート・エクイティ投資サービスから構成される。

**保険** - 損害保険及び生命保険事業の引受及び保険代理店サービス。

**その他の業務** - 当グループのその他の業務は、グループによる投資及びその他の個別にセグメント報告を要しない業務が含まれている。

## 2024年12月31日現在及び2024年12月31日終了事業年度

(単位は特に明記しない限り、百万人民币)

|                                     | 香港(中国)、マカオ(中国)及び台湾(中国) |               |               |                | その他の国<br>及び地域 | 消去             | 合計             |
|-------------------------------------|------------------------|---------------|---------------|----------------|---------------|----------------|----------------|
|                                     | 中国本土                   | BOCHK<br>グループ | その他           | 小計             |               |                |                |
| 受取利息                                | 835,318                | 119,107       | 60,802        | 179,909        | 117,031       | (60,719)       | 1,071,539      |
| 支払利息                                | (461,241)              | (77,692)      | (53,163)      | (130,855)      | (93,020)      | 62,511         | (622,605)      |
| <b>正味受取利息</b>                       | <b>374,077</b>         | <b>41,415</b> | <b>7,639</b>  | <b>49,054</b>  | <b>24,011</b> | <b>1,792</b>   | <b>448,934</b> |
| 受取手数料等                              | 67,806                 | 12,168        | 5,215         | 17,383         | 8,112         | (4,714)        | 88,587         |
| 支払手数料等                              | (7,940)                | (3,188)       | (1,664)       | (4,852)        | (2,847)       | 3,642          | (11,997)       |
| <b>正味受取手数料等</b>                     | <b>59,866</b>          | <b>8,980</b>  | <b>3,551</b>  | <b>12,531</b>  | <b>5,265</b>  | <b>(1,072)</b> | <b>76,590</b>  |
| 正味トレーディング利益                         | 17,605                 | 16,031        | 4,522         | 20,553         | 262           | (1,929)        | 36,491         |
| 金融資産の譲渡による純利益/(損失)                  | 10,874                 | (1,292)       | 1,626         | 334            | 191           | -              | 11,399         |
| その他の経常収益 <sup>(1)</sup>             | 31,300                 | 2,362         | 27,255        | 29,617         | 281           | (1,841)        | 59,357         |
| <b>経常収益</b>                         | <b>493,722</b>         | <b>67,496</b> | <b>44,593</b> | <b>112,089</b> | <b>30,010</b> | <b>(3,050)</b> | <b>632,771</b> |
| 経常費用 <sup>(1)</sup>                 | (185,454)              | (18,676)      | (23,953)      | (42,629)       | (9,729)       | 2,042          | (235,770)      |
| 資産の減損損失                             | (92,010)               | (4,636)       | (4,356)       | (8,992)        | (1,932)       | 212            | (102,722)      |
| <b>経常利益</b>                         | <b>216,258</b>         | <b>44,184</b> | <b>16,284</b> | <b>60,468</b>  | <b>18,349</b> | <b>(796)</b>   | <b>294,279</b> |
| 関連会社及び共同支配企業<br>に対する投資の純利益/<br>(損失) | 454                    | (98)          | 316           | 218            | 3             | -              | 675            |
| <b>税引前利益</b>                        | <b>216,712</b>         | <b>44,086</b> | <b>16,600</b> | <b>60,686</b>  | <b>18,352</b> | <b>(796)</b>   | <b>294,954</b> |
| 法人所得税                               |                        |               |               |                |               |                | (42,235)       |
| <b>当期純利益</b>                        |                        |               |               |                |               |                | <b>252,719</b> |
| セグメント資産                             | 28,586,217             | 3,854,421     | 1,839,926     | 5,694,347      | 2,585,541     | (1,845,778)    | 35,020,327     |
| 関連会社及び共同支配企業<br>への投資                | 23,960                 | 1,145         | 15,762        | 16,907         | 105           | -              | 40,972         |
| 資産合計                                | 28,610,177             | 3,855,566     | 1,855,688     | 5,711,254      | 2,585,646     | (1,845,778)    | 35,061,299     |
| 内：固定資産 <sup>(2)</sup>               | 115,991                | 28,229        | 179,176       | 207,405        | 8,465         | (5,113)        | 326,748        |
| セグメント負債                             | 26,227,714             | 3,558,389     | 1,669,878     | 5,228,267      | 2,495,304     | (1,842,950)    | 32,108,335     |
| その他のセグメント項目：                        |                        |               |               |                |               |                |                |
| セグメント間の内部純利<br>息(費用)/収益             | (2,347)                | (506)         | 14,099        | 13,593         | (13,038)      | 1,792          | -              |
| セグメント間の内部手<br>料収益/(費用)              | 653                    | 20            | 505           | 525            | (106)         | (1,072)        | -              |
| 資本支出                                | 16,397                 | 2,897         | 8,940         | 11,837         | 267           | -              | 28,501         |
| 減価償却費等                              | 20,804                 | 1,769         | 6,813         | 8,582          | 798           | (963)          | 29,221         |
| コミットメント契約                           | 2,905,053              | 308,547       | 52,610        | 361,157        | 543,917       | (100,690)      | 3,709,437      |

## 2023年12月31日現在及び2023年12月31日終了事業年度

(単位は特に明記しない限り、百万人民元)

|                                     | 香港(中国)、マカオ(中国)及び台湾(中国) |               |               |                | その他の国<br>及び地域 | 消去             | 合計             |
|-------------------------------------|------------------------|---------------|---------------|----------------|---------------|----------------|----------------|
|                                     | 中国本土                   | BOCHK<br>グループ | その他           | 小計             |               |                |                |
| 受取利息                                | 836,222                | 108,745       | 55,653        | 164,398        | 104,565       | (56,334)       | 1,048,851      |
| 支払利息                                | (443,158)              | (68,628)      | (46,867)      | (115,495)      | (82,114)      | 58,461         | (582,306)      |
| <b>正味受取利息</b>                       | <b>393,064</b>         | <b>40,117</b> | <b>8,786</b>  | <b>48,903</b>  | <b>22,451</b> | <b>2,127</b>   | <b>466,545</b> |
| 受取手数料等                              | 72,643                 | 11,031        | 6,241         | 17,272         | 7,760         | (5,306)        | 92,369         |
| 支払手数料等                              | (9,791)                | (2,802)       | (1,374)       | (4,176)        | (2,537)       | 3,000          | (13,504)       |
| <b>正味受取手数料等</b>                     | <b>62,852</b>          | <b>8,229</b>  | <b>4,867</b>  | <b>13,096</b>  | <b>5,223</b>  | <b>(2,306)</b> | <b>78,865</b>  |
| 正味トレーディング利益                         | 13,256                 | 15,469        | 590           | 16,059         | 1,705         | (2,297)        | 28,723         |
| 金融資産の譲渡による<br>純利益/(損失)              | 697                    | (1,323)       | 1,329         | 6              | 103           | -              | 806            |
| その他の経常収益 <sup>(1)</sup>             | 24,195                 | 1,687         | 25,016        | 26,703         | 302           | (2,001)        | 49,199         |
| <b>経常収益</b>                         | <b>494,064</b>         | <b>64,179</b> | <b>40,588</b> | <b>104,767</b> | <b>29,784</b> | <b>(4,477)</b> | <b>624,138</b> |
| 経常費用 <sup>(1)</sup>                 | (176,593)              | (20,053)      | (20,413)      | (40,466)       | (8,849)       | 2,975          | (222,933)      |
| 資産の減損損失                             | (88,124)               | (5,706)       | (5,380)       | (11,086)       | (7,352)       | -              | (106,562)      |
| <b>経常利益</b>                         | <b>229,347</b>         | <b>38,420</b> | <b>14,795</b> | <b>53,215</b>  | <b>13,583</b> | <b>(1,502)</b> | <b>294,643</b> |
| 関連会社及び共同支配企業<br>に対する投資の純利益/<br>(損失) | 511                    | (198)         | 652           | 454            | -             | -              | 965            |
| <b>税引前利益</b>                        | <b>229,858</b>         | <b>38,222</b> | <b>15,447</b> | <b>53,669</b>  | <b>13,583</b> | <b>(1,502)</b> | <b>295,608</b> |
| 法人所得税                               |                        |               |               |                |               |                | (49,237)       |
| <b>当期純利益</b>                        |                        |               |               |                |               |                | <b>246,371</b> |
| セグメント資産                             | 26,447,373             | 3,474,132     | 1,737,180     | 5,211,312      | 2,372,795     | (1,638,864)    | 32,392,616     |
| 関連会社及び共同支配企業<br>への投資                | 22,822                 | 1,196         | 15,532        | 16,728         | -             | -              | 39,550         |
| 資産合計                                | 26,470,195             | 3,475,328     | 1,752,712     | 5,228,040      | 2,372,795     | (1,638,864)    | 32,432,166     |
| 内：固定資産 <sup>(2)</sup>               | 115,120                | 27,191        | 180,959       | 208,150        | 8,659         | (4,878)        | 327,051        |
| セグメント負債                             | 24,246,297             | 3,205,141     | 1,572,698     | 4,777,839      | 2,288,051     | (1,636,836)    | 29,675,351     |
| その他のセグメント項目：                        |                        |               |               |                |               |                |                |
| セグメント間正味受取/<br>(支払)利息               | 2,721                  | (1,604)       | 11,550        | 9,946          | (14,794)      | 2,127          | -              |
| セグメント間正味受取<br>/(支払)手数料等             | 1,030                  | (130)         | 1,478         | 1,348          | (72)          | (2,306)        | -              |
| 資本支出                                | 15,462                 | 1,626         | 12,643        | 14,269         | 268           | -              | 29,999         |
| 減価償却費等                              | 21,707                 | 1,774         | 6,929         | 8,703          | 830           | (824)          | 30,416         |
| コミットメント契約                           | 5,788,568              | 304,618       | 171,952       | 476,570        | 677,167       | (148,100)      | 6,794,205      |

(1) 「その他経常収益」には保険料収入が含まれており、「経常費用」には保険給付金が含まれている。

(2) 非流動資産には有形固定資産、投資不動産、使用権資産、無形資産及びその他の長期資産が含まれている。

## 2024年12月31日現在及び2024年12月31日終了事業年度

## 当グループ

(単位は特に明記しない限り、百万人民元)

|                                | 法人向け<br>銀行業務   | 個人向け<br>銀行業務   | 資金運用          | 投資銀行<br>業務   | 保険            | その他            | 消去             | 合計             |
|--------------------------------|----------------|----------------|---------------|--------------|---------------|----------------|----------------|----------------|
| 受取利息                           | 518,603        | 405,418        | 294,331       | 3,107        | 4,520         | 9,934          | (164,374)      | 1,071,539      |
| 支払利息                           | (314,227)      | (197,465)      | (262,875)     | (604)        | (256)         | (11,567)       | 164,389        | (622,605)      |
| <b>正味受取/(支払)利息</b>             | <b>204,376</b> | <b>207,953</b> | <b>31,456</b> | <b>2,503</b> | <b>4,264</b>  | <b>(1,633)</b> | <b>15</b>      | <b>448,934</b> |
| 受取手数料等                         | 32,467         | 36,714         | 14,116        | 6,393        | 9             | 1,896          | (3,008)        | 88,587         |
| 支払手数料等                         | (1,344)        | (7,497)        | (2,873)       | (1,291)      | (2)           | (191)          | 1,201          | (11,997)       |
| <b>正味受取/(支払)手数料<br/>等</b>      | <b>31,123</b>  | <b>29,217</b>  | <b>11,243</b> | <b>5,102</b> | <b>7</b>      | <b>1,705</b>   | <b>(1,807)</b> | <b>76,590</b>  |
| 正味トレーディング利<br>益/(損失)           | 1,692          | 604            | 25,207        | (101)        | 3,554         | 5,512          | 23             | 36,491         |
| 金融資産の譲渡に<br>よる純利益/(損失)         | 1,093          | 13             | 8,734         | 2            | 1,572         | (15)           | -              | 11,399         |
| その他の経常収益                       | 595            | 20,916         | 742           | 113          | 14,876        | 25,566         | (3,451)        | 59,357         |
| <b>経常収益</b>                    | <b>238,879</b> | <b>258,703</b> | <b>77,382</b> | <b>7,619</b> | <b>24,273</b> | <b>31,135</b>  | <b>(5,220)</b> | <b>632,771</b> |
| 経常費用                           | (80,367)       | (102,393)      | (22,161)      | (2,932)      | (19,483)      | (12,843)       | 4,409          | (235,770)      |
| 資産の減損損失                        | (31,219)       | (75,553)       | 4,978         | (92)         | (5)           | (1,002)        | 171            | (102,722)      |
| <b>経常利益</b>                    | <b>127,293</b> | <b>80,757</b>  | <b>60,199</b> | <b>4,595</b> | <b>4,785</b>  | <b>17,290</b>  | <b>(640)</b>   | <b>294,279</b> |
| 関連会社及び共同支<br>配企業に対する投<br>資の純利益 | -              | -              | -             | 384          | -             | 391            | (100)          | 675            |
| <b>税引前利益</b>                   | <b>127,293</b> | <b>80,757</b>  | <b>60,199</b> | <b>4,979</b> | <b>4,785</b>  | <b>17,681</b>  | <b>(740)</b>   | <b>294,954</b> |
| 法人所得税                          |                |                |               |              |               |                |                | (42,235)       |
| <b>当期純利益</b>                   |                |                |               |              |               |                |                | <b>252,719</b> |
| セグメント資産                        | 15,309,948     | 6,798,818      | 11,959,375    | 84,120       | 325,041       | 723,026        | (180,001)      | 35,020,327     |
| 関連会社及び共同支<br>配企業への投資           | -              | -              | -             | 7,679        | 331           | 33,244         | (282)          | 40,972         |
| 資産合計                           | 15,309,948     | 6,798,818      | 11,959,375    | 91,799       | 325,372       | 756,270        | (180,283)      | 35,061,299     |
| セグメント負債                        | 15,311,537     | 11,969,313     | 4,315,170     | 46,045       | 311,550       | 330,982        | (176,262)      | 32,108,335     |
| その他のセグメント<br>項目：               |                |                |               |              |               |                |                |                |
| セグメント間正味<br>受取/(支払)利息          | 6,089          | 155,411        | (161,514)     | 617          | 5             | (608)          | -              | -              |
| セグメント間正味<br>受取/(支払)<br>手数料等    | 287            | 1,210          | 121           | (436)        | -             | 625            | (1,807)        | -              |
| 資本支出                           | 4,647          | 5,177          | 243           | 222          | 188           | 18,024         | -              | 28,501         |
| 減価償却費等                         | 10,212         | 10,054         | 3,149         | 411          | 51            | 6,677          | (1,333)        | 29,221         |
| コミットメント契約                      | 2,595,805      | 1,113,632      | -             | -            | -             | -              | -              | 3,709,437      |

## 2023年12月31日現在及び2023年12月31日終了事業年度

## 当グループ

(単位は特に明記しない限り、百万人民币)

|                                | 法人向け<br>銀行業務   | 個人向け<br>銀行業務   | 資金運用          | 投資銀行<br>業務   | 保険            | その他            | 消去             | 合計             |
|--------------------------------|----------------|----------------|---------------|--------------|---------------|----------------|----------------|----------------|
| 受取利息                           | 513,691        | 423,935        | 268,446       | 3,329        | 3,928         | 8,853          | (173,331)      | 1,048,851      |
| 支払利息                           | (299,150)      | (195,092)      | (250,162)     | (283)        | (196)         | (10,799)       | 173,376        | (582,306)      |
| <b>正味受取/(支払)利息</b>             | <b>214,541</b> | <b>228,843</b> | <b>18,284</b> | <b>3,046</b> | <b>3,732</b>  | <b>(1,946)</b> | <b>45</b>      | <b>466,545</b> |
| 受取手数料等                         | 36,894         | 36,895         | 12,634        | 6,123        | -             | 2,133          | (2,310)        | 92,369         |
| 支払手数料等                         | (1,228)        | (9,420)        | (1,607)       | (1,398)      | (1)           | (204)          | 354            | (13,504)       |
| <b>正味受取/(支払)手数料<br/>等</b>      | <b>35,666</b>  | <b>27,475</b>  | <b>11,027</b> | <b>4,725</b> | <b>(1)</b>    | <b>1,929</b>   | <b>(1,956)</b> | <b>78,865</b>  |
| 正味トレーディング利<br>益/(損失)           | 2,644          | 673            | 22,266        | (643)        | 3,276         | 471            | 36             | 28,723         |
| 金融資産の譲渡による<br>純利益/(損失)         | 1,174          | 11             | (1,578)       | 3            | 1,205         | (9)            | -              | 806            |
| その他の経常収益                       | 733            | 15,234         | 580           | 142          | 12,751        | 24,415         | (4,656)        | 49,199         |
| <b>経常収益</b>                    | <b>254,758</b> | <b>272,236</b> | <b>50,579</b> | <b>7,273</b> | <b>20,963</b> | <b>24,860</b>  | <b>(6,531)</b> | <b>624,138</b> |
| 経常費用                           | (78,070)       | (96,866)       | (20,897)      | (2,935)      | (17,029)      | (12,617)       | 5,481          | (222,933)      |
| 資産の減損損失                        | (70,970)       | (34,445)       | (623)         | (148)        | (1)           | (133)          | (242)          | (106,562)      |
| <b>経常利益</b>                    | <b>105,718</b> | <b>140,925</b> | <b>29,059</b> | <b>4,190</b> | <b>3,933</b>  | <b>12,110</b>  | <b>(1,292)</b> | <b>294,643</b> |
| 関連会社及び共同支配<br>企業に対する投資の<br>純利益 | -              | -              | -             | 370          | -             | 686            | (91)           | 965            |
| <b>税引前利益</b>                   | <b>105,718</b> | <b>140,925</b> | <b>29,059</b> | <b>4,560</b> | <b>3,933</b>  | <b>12,796</b>  | <b>(1,383)</b> | <b>295,608</b> |
| 法人所得税                          |                |                |               |              |               |                |                | (49,237)       |
| <b>当期純利益</b>                   |                |                |               |              |               |                |                | <b>246,371</b> |
| セグメント資産                        | 13,771,018     | 6,603,661      | 11,025,328    | 78,200       | 278,635       | 751,818        | (116,044)      | 32,392,616     |
| 関連会社及び共同支配<br>企業への投資           | -              | -              | -             | 7,289        | 281           | 32,151         | (171)          | 39,550         |
| 資産合計                           | 13,771,018     | 6,603,661      | 11,025,328    | 85,489       | 278,916       | 783,969        | (116,215)      | 32,432,166     |
| セグメント負債                        | 14,413,638     | 10,988,012     | 3,748,905     | 43,352       | 263,308       | 331,087        | (112,951)      | 29,675,351     |
| その他のセグメント項<br>目：               |                |                |               |              |               |                |                |                |
| セグメント間正味<br>受取/(支払)利息          | 25,649         | 145,230        | (170,685)     | 918          | 11            | (1,123)        | -              | -              |
| セグメント間正味<br>受取/(支払)<br>手数料等    | 311            | 1,359          | 111           | (346)        | -             | 521            | (1,956)        | -              |
| 資本支出                           | 4,593          | 5,157          | 243           | 207          | 165           | 19,634         | -              | 29,999         |
| 減価償却費等                         | 10,414         | 10,923         | 3,152         | 437          | 59            | 6,629          | (1,198)        | 30,416         |
| コミットメント契約                      | 5,338,334      | 1,455,871      | -             | -            | -             | -              | -              | 6,794,205      |

## 46 金融資産の譲渡

当グループは通常の事業の中で、取引を締結し、認識された金融資産を第三者又は特別目的事業体に譲渡している。これらの譲渡金融資産が認識の中止の要件を満たす場合、譲渡により該当する金融資産の全部又は一部の認識が中止となる可能性がある。一方、当グループが譲渡金融資産のリスクと経済価値のほぼすべてを保有しているために認識中止の要件を満たしていない場合、当グループは譲渡資産の認識を継続する。

### 買戻契約及び有価証券貸借取引

認識中止の要件を満たしていない譲渡金融資産には、主に買戻契約の担保としてカウンターパーティーが保有する負債性証券及び有価証券貸借取引で貸し出された有価証券が含まれる。当グループによる債務不履行の場合を除き、カウンターパーティーはこれらの有価証券の売却又は再担保差入が認められているが、契約が満期になった場合は有価証券を返還する義務を有する。有価証券の価値が増減する場合、当グループは特定の状況において追加の現金担保を求めたり、又は求められたりする可能性がある。当グループは、当グループがこれらの有価証券のリスクと経済価値のほぼすべてを保有していると判断したため、これらの認識を中止していない。さらに、当グループは担保として受け取った資金について金融負債を認識している。

以下の表は、買戻契約の認識中止の要件を満たしていない、第三者に譲渡された上記の金融資産及びそれらに関連する金融負債の帳簿価額である。

(単位は特に明記しない限り、百万人民币)

|      | 2024年12月31日現在 |                 | 2023年12月31日現在 |                 |
|------|---------------|-----------------|---------------|-----------------|
|      | 譲渡資産の<br>帳簿価額 | 関連する負債の<br>帳簿価額 | 譲渡資産の<br>帳簿価額 | 関連する負債の<br>帳簿価額 |
| 買戻契約 | 86,957        | 84,167          | 71,811        | 70,922          |

### 信用資産の譲渡

当グループは通常の事業として、信用資産の譲渡を行っている。これを通じて、当グループは信用資産を特別目的事業体へ譲渡し、当該事業体は投資家に資産担保証券又はファンド株式を発行する。当該信用資産の譲渡において、当グループは劣後トランシェの一部を取得する可能性があり、その結果、譲渡信用資産のリスクと経済価値の一部を保有する可能性がある。当グループは、関連する信用資産についてリスクと経済価値を有している程度を評価することにより、当該資産の認識を中止するか否かを決定する。

証券化され、認識中止の基準を満たす信用資産に関しては、当グループは譲渡信用資産の全額について認識を中止した。当グループが証券化取引において保有する資産担保証券の帳簿価額総額は、2024年12月31日現在、436百万人民币(2023年12月31日：405百万人民币)であり、当グループの損失に対する最大エクスポージャーと概ね同額である。

当グループが譲渡信用資産に係るリスクと経済価値のほとんどすべてを譲渡したわけではなく保持しているわけでもなく、当該信用資産に対する支配力を保持している場合には、当該譲渡信用資産は、当グループの継続的関与の範囲で財政状態計算書上に認識されている。2024年及び2023年12月31日終了事業年度において、当グループは継続的関与がある資産を新たに取得していない。2024年12月31日現在、当グループが財政状態計算書において引き続き認識する継続的関与に関する資産の帳簿価額は17,851百万人民币(2023年12月31日：20,780百万人民币)であった。

## 47 ストラクチャード・エンティティに対する持分

当グループは主として、金融投資、資産運用及び信用資産の譲渡を通じて、ストラクチャード・エンティティとの関係を有している。これらのストラクチャード・エンティティは通常、有価証券の発行又はその他の手段によって資産を購入するための資金を調達する。当グループは、当グループが非連結のストラクチャード・エンティティを支配しているかどうかによって、当該事業体を連結するか否かを判断する。

## 47.1 非連結のストラクチャード・エンティティ

### 当グループが出資するストラクチャード・エンティティ

中国本土で資産運用業務を行う上で、当グループは限定的かつ明確に定義された目的で顧客に資産運用商品、公募ファンド、資産運用プランなど特化した投資の機会を提供し、手数料、運用手数料及び保管手数料を徴収するために、組成された様々な事業体を設立する。

2024年12月31日現在、グループ内における構造化された主体の活動と影響を考慮した上で、当グループが出資した非連結の銀行の資産運用商品の残高は1,884,057百万人民元(2023年12月31日：1,631,063百万人民元)である。当グループが出資した非連結の銀行の公募ファンドと資産運用プランの残高は1,028,755百万人民元(2023年12月31日：778,109百万人民元)である。

2024年12月31日終了事業年度において、上記の業務から発生する受取手数料、保管手数料と運用手数料等による収入は6,795百万人民元(2023年：6,873百万人民元)である。

資産負債管理目的で、資産運用商品により当グループ及び他行に対する短期資金調達ニーズが増加する場合がある。当グループには契約上、資金調達の義務はなかった。当グループは市場の原則に従い、これらの資産管理商品との間でレポ取引及び預け金取引を締結する場合がある。当グループが提供した資金調達は、「銀行及びその他の金融機関預け金並びに貸付金」に含まれている。2024年及び2023年12月31日終了事業年度において、当グループはこのような上記の資金調達を行っていない。2024年及び2023年12月31日現在、当グループは上記の残高を有しておらず、そのようなエクスポージャーもない。

また、当グループが非連結のストラクチャード・エンティティへ譲渡した信用資産の譲渡日における帳簿価額の合計は、2024年12月31日終了事業年度において、5,484百万人民元(2023年：4,854百万人民元)であった。上述のストラクチャード・エンティティが発行し、当グループが保有する資産担保証券部分の詳細については、注記 46を参照のこと。

### その他の金融機関により出資されるストラクチャード・エンティティ

直接投資を通じてその他の金融機関により出資されるストラクチャード・エンティティにおいて、当グループが保有する持分は以下の通りである。

(単位は特に明記しない限り、百万人民元)

| ストラクチャード・エンティティの種類    | 純損益を通じて公正価値で測定される金融資産 | その他の包括収益を通じて公正価値で測定される金融資産 | 償却原価で測定される金融資産 | 合計      | 損失に対する最大エクスポージャー |
|-----------------------|-----------------------|----------------------------|----------------|---------|------------------|
| <b>2024年12月31日現在</b>  |                       |                            |                |         |                  |
| ファンド                  | 89,482                | -                          | -              | 89,482  | 89,482           |
| 投資信託及びアセット・マネジメント・プラン | 2,483                 | 6,188                      | 20,454         | 29,125  | 29,125           |
| 資産担保証券化               | 54                    | 109,888                    | 77,560         | 187,502 | 187,502          |
| <b>2023年12月31日現在</b>  |                       |                            |                |         |                  |
| ファンド                  | 83,527                | -                          | -              | 83,527  | 83,527           |
| 投資信託及びアセット・マネジメント・プラン | 2,347                 | 1,581                      | 18,989         | 22,917  | 22,917           |
| 資産担保証券化               | -                     | 41,937                     | 83,658         | 125,595 | 125,595          |

## 47.2 連結のストラクチャード・エンティティにおいて当グループが保有する持分

当グループが出資した連結のストラクチャード・エンティティには、参加自由の投資信託、プライベート・エクイティ・ファンド、資産担保証信託及び特殊目的会社などが含まれている。当グループが投資先への関与により生じる変動リターンへのエクスポージャー又は権利を有し、投資先に対してパワーをリターンに影響を及ぼすように用いる能力があるため、当グループが上記したストラクチャード・エンティティを支配する。

## 48 金融資産及び金融負債の相殺

以下の表は、相殺、強制可能なマスター・ネットティング契約及び類似の契約の対象である金融資産を表したものである。

(単位は特に明記しない限り、百万人民元)

財政状態計算書で  
相殺されない金額

|                      | 認識した<br>金融資産の<br>総額 | 財政状態<br>計算書で<br>相殺された<br>総額 | 財政状態<br>計算書に<br>表示された<br>金額 | 財政状態計算書で<br>相殺されない金額 |               | 純額     |
|----------------------|---------------------|-----------------------------|-----------------------------|----------------------|---------------|--------|
|                      |                     |                             |                             | 金融商品*                | 受け取った<br>現金担保 |        |
| <b>2024年12月31日現在</b> |                     |                             |                             |                      |               |        |
| デリバティブ               | 152,109             | (52)                        | 152,057                     | (102,232)            | (29,022)      | 20,803 |
| リバース・レポ契約            | 29,335              | -                           | 29,335                      | (29,335)             | -             | -      |
| その他の資産               | 14,431              | (8,051)                     | 6,380                       | (1)                  | -             | 6,379  |
| 合計                   | 195,875             | (8,103)                     | 187,772                     | (131,568)            | (29,022)      | 27,182 |
| <b>2023年12月31日現在</b> |                     |                             |                             |                      |               |        |
| デリバティブ               | 123,059             | (4,167)                     | 118,892                     | (82,485)             | (20,129)      | 16,278 |
| リバース・レポ契約            | 23,172              | -                           | 23,172                      | (23,172)             | -             | -      |
| その他の資産               | 14,217              | (10,588)                    | 3,629                       | -                    | -             | 3,629  |
| 合計                   | 160,448             | (14,755)                    | 145,693                     | (105,657)            | (20,129)      | 19,907 |

以下の表は、相殺、強制可能なマスター・ネットティング契約及び類似の契約の対象である金融負債を表したものである。

(単位は特に明記しない限り、百万人民元)

財政状態計算書で  
相殺されない金額

|                      | 認識した<br>金融負債の<br>総額 | 財政状態<br>計算書で<br>相殺された<br>総額 | 財政状態<br>計算書に<br>表示された<br>金額 | 財政状態計算書で<br>相殺されない金額 |               | 純額     |
|----------------------|---------------------|-----------------------------|-----------------------------|----------------------|---------------|--------|
|                      |                     |                             |                             | 金融商品*                | 差し入れた<br>現金担保 |        |
| <b>2024年12月31日現在</b> |                     |                             |                             |                      |               |        |
| デリバティブ               | 133,475             | (52)                        | 133,423                     | (102,162)            | (19,104)      | 12,157 |
| 買戻契約                 | 89,760              | -                           | 89,760                      | (89,760)             | -             | -      |
| その他の負債               | 8,329               | (8,051)                     | 278                         | (1)                  | -             | 277    |
| 合計                   | 231,564             | (8,103)                     | 223,461                     | (191,923)            | (19,104)      | 12,434 |
| <b>2023年12月31日現在</b> |                     |                             |                             |                      |               |        |
| デリバティブ               | 112,585             | (4,167)                     | 108,418                     | (82,499)             | (10,280)      | 15,639 |
| 買戻契約                 | 40,321              | -                           | 40,321                      | (40,321)             | -             | -      |
| その他の負債               | 13,560              | (10,588)                    | 2,972                       | -                    | -             | 2,972  |
| 合計                   | 166,466             | (14,755)                    | 151,711                     | (122,820)            | (10,280)      | 18,611 |

\* 非現金担保を含む。

金融資産及び負債は、認識された金額の相殺に法的強制力があり、純額ベースで決済若しくは資産の認識と負債の清算を同時に行う意思がある場合、相殺され、純額が財政状態計算書に計上される（以下「相殺条件」という。）。

財政状態計算書で相殺されない金額に含まれるデリバティブ及びリバース・レボ契約/買戻契約は、以下の場合の取引に関するものである。

- ・カウンターパーティーが当グループとの間に相殺エクスポージャーを有しており、かつマスター・ネットティング契約又は類似の契約（ISDAマスター契約及びグローバル・マスター・ネットティング契約を含む。）が締結されているものの相殺権は債務不履行、倒産若しくは破産の発生時に限定されるなど上記の相殺条件が満たされない場合。
- ・上述の取引に関して現金及び非現金担保が受け取った/差し入れた。

## 49 当行の財政状態計算書及び持分変動計算書

### 49.1 当行の財政状態計算書

(単位は特に明記しない限り、百万人民元)

12月31日現在

|                              | 2024年             | 2023年             |
|------------------------------|-------------------|-------------------|
| <b>資産</b>                    |                   |                   |
| 現金並びに銀行及びその他の金融機関に対する債権      | 522,543           | 547,648           |
| 中央銀行預け金                      | 2,117,684         | 2,553,233         |
| 銀行及びその他の金融機関預け金並びに貸付金        | 1,567,988         | 1,417,564         |
| 発行銀行券に対する政府の債務証券             | 10,434            | 10,156            |
| 貴金属                          | 165,582           | 89,304            |
| デリバティブ金融資産                   | 131,009           | 97,714            |
| 顧客に対する貸付金等(純額)               | 18,925,714        | 17,393,207        |
| 金融投資                         | 6,415,064         | 5,591,540         |
| - 純損益を通じて公正価値で測定される金融資産      | 194,720           | 181,584           |
| - その他の包括収益を通じて公正価値で測定される金融資産 | 3,081,602         | 2,298,286         |
| - 償却原価で測定される金融資産             | 3,138,742         | 3,111,670         |
| 子会社への投資                      | 152,531           | 150,947           |
| 関連会社及び共同支配企業への投資             | 10,101            | 9,026             |
| 連結のストラクチャード・エンティティ           | 202,005           | 202,005           |
| 有形固定資産                       | 69,711            | 69,827            |
| 建設仮勘定                        | 2,984             | 4,896             |
| 投資不動産                        | 2,727             | 2,754             |
| 繰延税金資産                       | 57,276            | 72,886            |
| その他の資産                       | 106,132           | 120,157           |
| <b>資産合計</b>                  | <b>30,459,485</b> | <b>28,332,864</b> |

(単位は特に明記しない限り、百万人民元)

12月31日現在

|                    | 2024年             | 2023年             |
|--------------------|-------------------|-------------------|
| <b>負債</b>          |                   |                   |
| 銀行及びその他の金融機関に対する債務 | 2,920,183         | 2,302,639         |
| 中央銀行に対する債務         | 1,000,784         | 1,116,808         |
| 流通銀行券              | 10,445            | 10,228            |
| 銀行及びその他の金融機関預り金    | 524,974           | 382,890           |
| デリバティブ金融負債         | 118,107           | 98,744            |
| 顧客に対する債務           | 21,165,961        | 20,127,975        |
| 発行債券               | 1,944,314         | 1,699,689         |
| 未払法人所得税            | 21,677            | 53,880            |
| 退職給付債務             | 1,594             | 1,676             |
| 繰延税金負債             | 69                | 53                |
| その他の負債             | 252,237           | 188,102           |
| <b>負債合計</b>        | <b>27,960,345</b> | <b>25,982,684</b> |
| <b>株主資本</b>        |                   |                   |
| 資本金                | 294,388           | 294,388           |
| その他の資本性金融商品        | 409,513           | 399,505           |
| 優先株式               | 119,550           | 119,550           |
| 永久債                | 289,963           | 279,955           |
| 資本準備金              | 132,329           | 132,345           |
| その他の包括利益           | 82,858            | 31,315            |
| 法定準備金              | 270,736           | 249,808           |
| 一般準備金及び規制準備金       | 401,271           | 365,416           |
| 留保利益               | 908,045           | 877,403           |
| <b>株主資本合計</b>      | <b>2,499,140</b>  | <b>2,350,180</b>  |
| <b>株主資本及び負債合計</b>  | <b>30,459,485</b> | <b>28,332,864</b> |

当財務書類の発行は、2025年3月26日開催の取締役会により承認及び許可された。

葛海蛟  
取締役張輝  
取締役

## 49.2 当行の持分変動計算書

(単位は特に明記しない限り、百万人民元)

|                            | 資本金     | その他の資本性<br>金融商品 |         | 資本<br>準備金 | その他の<br>包括利益 | 法定<br>準備金 | 一般準備金<br>及び<br>規制準備金 |           | 留保利益      | 合計 |
|----------------------------|---------|-----------------|---------|-----------|--------------|-----------|----------------------|-----------|-----------|----|
|                            |         | 優先株式            | 永久債     |           |              |           |                      |           |           |    |
| 2024年1月1日現在残高              | 294,388 | 119,550         | 279,955 | 132,345   | 31,315       | 249,808   | 365,416              | 877,403   | 2,350,180 |    |
| 包括利益合計                     | -       | -               | -       | -         | 51,280       | -         | -                    | 209,143   | 260,423   |    |
| その他の資本性金融商品保<br>有者による資本の増減 | -       | -               | 10,008  | (12)      | -            | -         | -                    | -         | 9,996     |    |
| 法定準備金への振替                  | -       | -               | -       | -         | -            | 20,928    | -                    | (20,928)  | -         |    |
| 一般準備金及び規制準備金<br>への振替       | -       | -               | -       | -         | -            | -         | 35,855               | (35,855)  | -         |    |
| 配当金                        | -       | -               | -       | -         | -            | -         | -                    | (121,455) | (121,455) |    |
| その他の包括収益から留保<br>利益への振替     | -       | -               | -       | -         | 263          | -         | -                    | (263)     | -         |    |
| その他                        | -       | -               | -       | (4)       | -            | -         | -                    | -         | (4)       |    |
| 2024年12月31日現在残高            | 294,388 | 119,550         | 289,963 | 132,329   | 82,858       | 270,736   | 401,271              | 908,045   | 2,499,140 |    |
| 2023年1月1日現在残高              | 294,388 | 119,550         | 249,955 | 132,331   | 9,658        | 228,944   | 324,911              | 814,533   | 2,174,270 |    |
| 包括利益合計                     | -       | -               | -       | -         | 21,248       | -         | -                    | 208,242   | 229,490   |    |
| その他の資本性金融商品保<br>有者による資本の増加 | -       | -               | 30,000  | (2)       | -            | -         | -                    | -         | 29,998    |    |
| 法定準備金への振替                  | -       | -               | -       | -         | -            | 20,865    | -                    | (20,865)  | -         |    |
| 一般準備金及び規制準備金<br>への振替       | -       | -               | -       | -         | -            | -         | 40,505               | (40,505)  | -         |    |
| 配当金                        | -       | -               | -       | -         | -            | -         | -                    | (83,594)  | (83,594)  |    |
| その他の包括収益から留保<br>利益への振替     | -       | -               | -       | -         | 5            | -         | -                    | (5)       | -         |    |
| その他                        | -       | -               | -       | 16        | 404          | (1)       | -                    | (403)     | 16        |    |
| 2023年12月31日現在残高            | 294,388 | 119,550         | 279,955 | 132,345   | 31,315       | 249,808   | 365,416              | 877,403   | 2,350,180 |    |

## 50 後発事象

## 第二回トランシェ外国優先株式の償還

国家金融監督管理総局の承認を得て、当行は2025年3月4日に発行した197,865,300株の第二回トランシェ外国優先株式をすべて償還し、当該優先株式の額面金額及び対応する配当金合計2,921,520,000米ドルを完済した。

[次へ](#)

## 金融リスク管理

### 1 概要

当グループは一連のリスク管理の方針を策定し、関連する最新情報システムを利用してリスクの分析、認識、モニタリング及び報告を行うリスク管理方法を確立している。当グループは定期的にリスク管理の方針とシステムの見直し及び改訂を行い、市場の変動、商品の動向及び新しいベストプラクティスの変更を反映させている。

当グループにとって最も重要なリスクは信用リスク、市場リスク及び流動性リスクである。市場リスクには金利リスク、為替リスク及び他の価格変動リスクが含まれる。

当グループの取締役会は、総合的リスク管理の最終的な責任を負う。取締役会は、その下に設置されるリスク方針委員会、監査委員会、米国リスク・管理委員会に一部の総合的リスク管理の職責を与えた。監事会は全面的なリスク管理の監督に責任を負っており、取締役会と上級管理職のリスク管理についての職責履行状況を監督・検査し、改善を促す。上級管理職は総合的リスク管理の実施に責任を負っており、取締役会の決議を実行する。リスク管理部、信用承認部、与信管理部及び資産保全部などの関連部門が金融リスクを管理する。

支社機構は同レベルの業務部門及び下級機構に対する総合的リスク管理を組織・実施し、本店のリスク管理部門にリスク状況を報告する。各附属機構は規制機関の関連ガイドラインと方針の要求に従い、総合的リスク管理システムを整備・補完し、総合的リスク管理を展開する。

### 2 信用リスク

当グループは、借手又は取引相手が債務を履行しない、若しくは履行する意思がないことから生じる損失リスク、借手が期限までに債務を返済しないデフォルトリスクや信用力の低下による格下げリスクなどを負っている。信用リスクは、当グループの事業にとって最も重要なリスクの一つである。

信用リスクは主に、貸付業務及び負債性証券の投資業務から生じる。また、貸付コミットメント、引受手形、保証状及び信用状等のオフバランスの金融商品における信用リスクもある。

#### 2.1 信用リスクの管理

##### (1) 貸付金等及びオフバランスの契約

当グループは産業、地域及び顧客別に信用リスクを一括して把握する。この情報は経営者により定期的にモニタリングされる。経営者は、貸付ポートフォリオの成長、資産の構成の変更及び集中度、信用ポートフォリオにおけるリスクの特性の変化の観点から、当グループの信用リスク管理手続における様々な要素を定期的に見直す。この関連で、適時、当グループの信用リスクに係るこれらの変動の影響を最も効果的に管理するため、当グループの信用リスク管理手続の改善が行われる。これらの改善には、特に承認された債務者のリストの改定、業界の割当及び引受基準といったポートフォリオ・レベルの統制の調整が含まれる。特定の貸付金又は貸付金グループを原因として当行の信用リスクが増加する場合、可能な限り当グループの安全性を強化すべく対策がとられる。当該対策には、追加での保証人又は担保の設定が含まれる。

当グループは、『商業銀行金融資産リスク分類弁法』（以下「弁法」という）に従い、法人顧客及び個人顧客に対する貸付金の信用力を測定・管理しており、法人向け及び個人向けの貸付金を債務者区分に基づき「正常先」、「要注意先」、「破綻懸念先」、「実質破綻先」及び「破綻先」の5つの債務者区分に分類している。このうち「破綻懸念先」、「実質破綻先」及び「破綻先」に分類された貸付金は不良債権とみなされる。また、信用エクスポージャーを有するオフバランスコミットメントも、債務者区分を参照して評価し分類している。香港（中国）、マカオ（中国）、台湾（中国）など、現地の規制や要件が債務者区分と異なる国・地域での業務については、現地の規制や要件を考慮し、与信資産を当グループの管理要件を下回らないよう慎重に分類している。

5つの債務者区分は以下のように定義される：

正常先：債務者は契約条件の遵守が可能であり、貸付金の元本、利息または収益の全額を適時に返済されないという客観的証拠はない貸付金。

要注意先：契約の履行にマイナスの影響が生じる可能性がある要因はいくつかあるが、債務者は現時点で、元本、利息または収益を返済可能である貸付金。

破綻懸念先：債務者は貸付金の元本、利息または収益を全額返済することができず、または金融資産に信用減損が生じている貸付金。

実質破綻先：債務者は貸付金の元本、利息または収益を全額返済することができず、金融資産に重要な信用減損が生じている貸付金。

破綻先：若しくはあらゆる手段をとれば、金融資産のごく一部しか回収できないか、あるいは金融資産のすべてが失われる可能性がある貸付金。

当グループは厳格に規制要求に基づいて5つの債務者区分に分類して管理を行い、かつリアルタイムで顧客の経営、財務などの状況及びその他の貸付金の返済に影響を与える可能性のある要因により分類を動的に調整する。

当グループはバーゼル新資本規制の下で、PD（デフォルト確率）モデルに基づいた国内法人顧客の信用格付け制度を実施している。国内法人顧客のPDモデルは、回帰分析に基づいて、12ヶ月以内に債務不履行が発生する可能性を予測する。当該債務不履行の可能性の測定基準は、内部の信用格付けに対してマッピングされている。法人顧客信用格付はAAA、AA、A、BBB+、BBB、BBB-、BB+、BB、BB-、B+、B-、CCC、CC、C、及びDの15段階に分類される。信用度のDは債務不履行レベルとみなされ、その他は債務不履行レベルではない。当グループは顧客信用格付に対し集中的に見直しを行う。顧客の経営状態及び財政状態に応じて、これらの分類及び格付けをリアルタイムで調整する。当グループは、国内企業の実際のデフォルト率に基づいてバックテストを実施し、その結果を基にモデルを修正する。

### (2) 銀行及びその他の金融機関に対する債権、預け金並びに貸付金

銀行及びその他の金融機関に対する債権、預け金並びに貸付金について、当グループはカウンターパーティーの規模、財政状態並びに内・外部の信用格付けを勘案し、当該機関の信用度を確認する。事業継続期間において、顧客の継続経営能力及びリスク負担能力に影響を及ぼそうとする内部及び外部の要因を総合的に分析、モニタリングし、相応の管理措置を講じる。

### (3) 負債性証券及びデリバティブ

負債性証券の信用リスクは、発行体デフォルト率及び負債性証券デフォルトによる損失、並びに原資産の信用の変動のエクスポージャーから生じる。

当グループは、信用リスクのエクスポージャーを識別するため、外部の信用格付け、負債性証券発行体の内部の信用格付け、証券化商品の裏付け資産の信用力、財務諸表の変化、業種・地域別の業績、損失カバレッジ比率及びカウンターパーティー・リスクをモニタリングすることで負債性証券の信用リスクを管理している。

当グループは、未決済デリバティブ契約の正味エクスポージャーを厳格に管理するための方針を定めている。信用リスクの影響を受ける金額は、当グループにとって有益な金融商品の現在の公正価値である。デリバティブ信用リスクのエクスポージャーは顧客及び金融機関に対して設定されるエクスポージャーの与信枠の一部として管理される。デリバティブ金融商品の信用リスクは、担保又はその他の保証を取得することによって低減される。

## 2.2 信用リスク制限管理と軽減方針

当グループは信用リスクの上限を管理し、特に個人顧客と産業に対する信用リスクの状況についてコントロールを行っている。

### (1) 信用リスク制限及び管理

#### ( ) 貸付金等及びオフバランスの契約

信用リスクのエクスポージャーを管理するため、当グループは標準化された与信管理方針及び手続を実施している。法人向け貸付及び個人向け貸付の与信承認手続きは、大きく次の3段階に分けられる。(1)与信審査及び評価、(2)信用度の検討及び承認、及び(3)貸付の実行及び貸付後の管理。

中国本土の法人顧客に対する与信枠は、本店又は国内のTier1支店相当の権限のある承認者による承認を得なければならないが、自動承認されたオンライン商品及び一部の権限が与えられたTier2支店相当の承認者による工場顧客への与信、低リスク与信は除外する。銀行を含む単一の借手に対するエクスポージャーは、オンバランスとオフバランスをカバーする総与信限度額によって制限される。

中国本土の個人向け貸付は、国内支店レベルの個人向け銀行業務部が受け、中国本土の支店レベルの権限のある与信申請承認者の承認を得なければならない。ただし、個人向けオンライン自動承認貸付は除く。

当行は香港（中国）、マカオ（中国）、台湾（中国）及びその他の国及び地域の支店のリスク管理も監督する。特に、これらの支店の限度額を超える与信申請は、承認を得るための当行への提出が要求される。

信用リスクのエクスポージャーは、債務者や債務者となる可能性のある者の利子及び元本返済能力の定期的な分析や貸付限度額を適宜変更することによっても管理される。

#### ( ) 負債性証券及びデリバティブ

当グループは、投資業務及びトレーディング業務を通じた信用リスクにもさらされる。与信枠は商品の種類、並びにカウンターパーティー、証券の発行体及び証券の信用度に基づき設定され、設定された与信枠は活発に監視される。

## (2) 信用リスク軽減方針

### ( ) 担保及び保証

当グループは信用リスクを軽減することを意図した、様々な方針及び手段をとっている。最も一般的なものは、資金貸付時に担保及び保証をとることである。当グループは、特定の種類の担保の受入に関する指針を用いている。貸付時の受入可能な担保及び担保比率の上限は、与信管理部及び資産保全部によって決定される。担保比率の上限は担保の種類別に決定され、その価値が継続的にモニタリングされる。

リテール顧客向けの住宅ローンは、通常、居住用不動産によって担保される。他の貸付金の担保は、その貸付金の種類及び当グループの与信管理要求により決定される。

第三者の保証人によって保証される貸付金については、当グループは、保証人の信用格付け、財政状態、信用実績及び債務履行能力を評価する。

貸付金等を除く金融資産に対する保証としての担保は、その商品の種類によって決定される。負債性証券、財政部証券及びその他の適格短期証券は、通常無担保であるが、一部のアセット・バック証券及び同様の商品は、金融商品のポートフォリオで担保される。

また、担保はリバース・レポ契約の一部としても保有される。担保の所有権が移転する一部の契約において、当グループは担保提供者による債務不履行がないことを条件に、担保を売却又は再担保の設定を行うことが認められている。受け入れた担保及び当グループに返済義務のある担保の詳細については注記 42.3で開示されている。

### ( ) マスター・ネットティング契約

当グループは、取引を行うカウンターパーティーとマスター・ネットティング契約を締結することによって信用損失に対するエクスポージャーをさらに制限している。マスター・ネットティング契約は、一般に取引を総額ベースで決済するため、通常は財政状態計算書上の資産と負債が相殺されることはない。しかし、デフォルトや契約中止が生じた場合には、当該顧客とのマスター・ネットティング契約下の取引残高が全額解約され、純額ベースで決済されるという点で、金額的にプラスの契約に付随する信用リスクはマスター・ネットティング契約によって軽減される。

## 2.3 金融資産の減損測定

当グループは、フォワードルッキングな情報に基づき、予想信用損失に対して評価を行い、予想信用損失の測定にはいくつかのモデルと仮説が用いられた。これらのモデルと仮説は、将来のマクロ経済状況と顧客の信用状況（例えば、顧客によるデフォルトの可能性とそれ相応の損失）に関わる。当グループは、会計基準の要求に従って予想信用損失の測定に以下を含む判断、仮説、見積りを使用した。

- ・ 信用リスク特性に基づいたポートフォリオ方式により予想信用損失を測定する
- ・ 信用リスクが著しく増加しているという判断基準
- ・ デフォルト及び信用減損金融資産の定義
- ・ 予想信用損失の測定パラメーター
- ・ フォワードルッキングな情報

報告期間中、当期の見積手法及びこれらの仮説に重要な変更はない。

当行はマネジメント・オーバーレイを適用していない。

## (1) 信用リスク特性に基づいたポートフォリオ方式により予想信用損失を測定する

ポートフォリオ方式により予想信用損失を測定する場合、当グループは信用リスクのエクスポージャーを、事業の種類に応じて、法人向け業務のエクスポージャー、銀行間業務のエクスポージャー、個人向けローンのエクスポージャー、バンクカードのエクスポージャー及び債券のエクスポージャーに分類し、事業の地域に応じて、国内のエクスポージャー及びオフショアのエクスポージャーに分類している。信用リスクのエクスポージャーを細分化するとき、当グループは、商品タイプ、顧客タイプ、顧客リスクのプロファイル、資金使途などの信用リスク特性に基づいて分類し、ポートフォリオを測定することにより、類似のリスク特性を有するエクスポージャーを分類、測定し、統計的信頼性を確保するために十分な情報を入手している。

## (2) 信用リスクが著しく増加しているという判断基準

当グループは、財務報告日に、関連金融商品の信用リスクが当初認識時以降に著しく増加しているか否かを評価する。信用リスクが当初認識時以降に著しく増加しているか否かを判断する際に、当グループは、当グループの実績データに基づいた定性と定量分析、外部信用リスク格付及びフォワードルッキングな情報を含む必要のない過度なコストや労力を掛けずに利用可能な合理的で裏付け可能な情報を考慮に入れる。当グループは、個別の金融商品又は類似した信用リスク特性を有する金融商品ポートフォリオを基に、金融商品の財務報告日でのデフォルト発生リスクと当初認識時でのデフォルト発生リスクを比較することにより、金融商品の見込み全期間におけるデフォルト発生リスクの変化状況を確認する。

以下の一つ又は複数の定量、定性基準又は上限基準に該当した場合、当グループは、金融商品の信用リスクが著しく増加していると認識する。

### 定量基準

信用リスクは、エクスポージャーのフォワードルッキング後の残存存続期間のデフォルト率（PD）が、当初認識時からある一定の閾値だけ増加した場合に著しく増加したとみなされる。具体的には、このようなPDが一定の絶対値だけでなく、相対的な割合で増加した場合に、このような閾値が設定される。

### 定性基準

- ・ 債務者の経営又は財務状況に重大な不利な変化が生じた
- ・ 5つの債務者区分において、「要注意先」に分類された
- ・ 当グループの顧客ウォッチリストに含められた

### 上限基準

- ・ 債務者の契約の支払い（元金あるいは利子を含む）の期日経過は30日間を超過している

### (3) デフォルト及び信用減損が発生した資産の定義

当グループは、金融資産に信用減損が生じた場合、その金融資産をデフォルトとする。信用減損が発生するかどうかを確認する際に、当グループが採用した判定基準は、関連金融商品に対する内部の信用リスク管理の目標と一致するとともに、定量的・定性的指標を考慮している。当グループは、債務者に信用減損が発生するかどうかを評価する際に、主に次のような要因を考慮する。

- ・ 発行者又は債務者の重大な財政的困難
- ・ 契約違反（債務不履行又は期日経過事象など）
- ・ 借手の財政上の困難に関連した経済上又は法的理由により、当グループが通常考慮しない譲歩を借手に与えること
- ・ 借手が破産又は他の財務上の再編を行う可能性が高くなったこと
- ・ 当該金融資産についての活発な市場が財政上の困難により消滅したこと
- ・ 金融資産を発生した信用損失を反映するディープ・ディスカウントで購入又は組成したこと
- ・ 債務者は、当グループのいかなる元金や立替金、利子又は当グループ投資の債務者の社債に対して90日間を超えて期日超過していること

金融資産の信用減損は、複数の事象の複合的な影響により発生する可能性があり、必ずしも単独で識別可能な事象により発生するものではない。

### (4) 予想信用損失の測定パラメーター

信用リスクが著しく増加したか、信用減損が発生したかによって、当グループは、それぞれの資産に対し12ヶ月又は全期間の予想信用損失に係る減損引当金を測定する。予想信用損失の測定に重要なパラメーターには、デフォルト率（PD）、デフォルト時損失率（LGD）、デフォルト時エクスポージャー（EAD）が含まれる。当グループは、現在のリスク管理に用いられているバーゼル規制を基に、IFRS第9号の要求に従い、過去の統計データ（例えば取引相手格付、保証の方法及び担保の類別、返済方式等）の定量分析及びフォワードルッキングな情報を考慮に入れ、IFRS第9号の要求事項を満たしたPD、LGD及びEADのモデルを構築する。

関連の定義は以下の通りである。

- ・ PDとは、債務者が向こう12ヶ月か全期間にわたって債務不履行に陥ってしまう可能性（確率）を指す。
- ・ LGDは、当グループが、デフォルトした時点で被る損失の程度を予想しているものを指す。取引相手のタイプや、償還請求の方式、優先順位、担保品の違いによってデフォルト時損失率が異なる。
- ・ EADとは、向こう12ヶ月又は存続期間において、デフォルトが発生した際に、当グループが受けるべき償還金額をいう。

個別に重要性が高い信用減損が生じた金融資産について、当グループは主に個々の金融資産を基礎として、異なる状況における見積将来キャッシュ・フロー（保有担保の実現可能価額を含む）を分析し、元の実効金利（購入又は組成された信用減損が生じた金融資産は、信用調整後の実効金利）をもって算定された現在価値と帳簿価額の差額を、減損損失又は利益として当期損益に計上する。個別の評価方式によって予想信用損失の測定が行われる減損が生じた貸付金については、その将来キャッシュ・フローの見積りが極めて重要である。当該見積りに影響を与える要因としては、特定債務者の財務状況、リスク解消方式、業界の発展傾向と特定借入者の将来の経営成績、及び担保物の現金化による回収可能なキャッシュフロー、などが含まれるが、これらに限定されない。

当グループは、予想信用損失モデルの見直し、パラメータの更新、モデルの検証などの作業を定期的に行っている。

### (5) フォワードルッキングな情報

当グループは、フォワードルッキングな情報を踏まえ、予想信用損失の評価を実施し、予想信用損失の測定において多くのモデルや仮説を使用した。2024年12月31日現在の予想信用損失を評価するにあたり、当グループは、現在の経済環境の変化が予想信用損失モデルに与える影響として、個々の債務者の営業・財務状況と経済環境影響の度合い、環境・気候変動の影響、業界固有のリスクなどを考慮した。

当グループは、過去のデータに対する分析を通じて、各業務タイプの信用リスクと信用損失に影響する主なマクロ経済指標を認識した。例えば国内総生産（GDP）、固定資産投資完成額、生産価格指数、住宅価格指数、住民消費価格指数など。

これらの経済指標がPDとLGDに及ぼす影響は、業務のタイプによって異なる。当グループはこの過程において専門家の判断を利用した。これら専門家の判断に基づき、各地域の実情を考慮し、定期的毎にこれらの経済指標を予測し、かつ回帰分析を通じてその経済指標がデフォルト確率とデフォルト時損失率に与える影響を確認する。

当グループは統計分析及び専門家の判断結果に基づいて、様々なシナリオにおける経済予測及びその加重を確定する。確定されたシナリオにはベースシナリオ、楽観的シナリオと非観的シナリオが含まれるが、同時にストレス条件下での状況も考慮に入れた。2024年12月31日現在、ベースシナリオの加重は最も高く、その他のシナリオの加重はいずれも30%未満である。当グループは異なるシナリオの加重した後の予想信用損失によって減損引当金を測定する。

当グループは、期中のマクロ経済環境の変化に基づいて、予想信用損失を測定するモデルで使用される関連するフォワードルッキングなパラメータを更新した。これらのパラメータのうち中国本土が2024年12月31日現在の予想信用損失を評価する際にベースラインシナリオの下で採用したコアパラメータの範囲は以下の通りである。

| 項目                             | 数値の範囲（レンジ） |
|--------------------------------|------------|
| 2024-2026年中国国内総生産（GDP）前年同期比成長率 | 約5.0%      |

当グループは、フォワードルッキングな測定に用いられる複数の経済シナリオの加重調整について、感応度分析を実施している。2024年12月31日現在、楽観的シナリオ又は悲観的シナリオの加重が10%上昇し、ベースラインシナリオの加重が10%下落した場合、貸倒引当金のそれぞれの増減は5%を超えることはない。

## 2.4 信用リスクの最大エクスポージャー（保有担保又はその他の信用補完考慮前）

（単位は特に明記しない限り、百万人民元）

12月31日現在

|  | 2024年      | 2023年      |
|--|------------|------------|
| オンバランスの金融資産に関連する信用リスクの<br>エクスポージャーは以下の通りである。 |            |            |
| 銀行及びその他の金融機関に対する債権                           | 513,291    | 501,284    |
| 中央銀行預け金                                      | 2,467,857  | 2,941,140  |
| 銀行及びその他の金融機関預け金並びに貸付金                        | 1,442,072  | 1,233,888  |
| 発行銀行券に対する政府の債務証券                             | 217,405    | 203,176    |
| デリバティブ金融資産                                   | 183,177    | 146,750    |
| 顧客に対する貸付金等                                   | 21,055,282 | 19,476,871 |
| 金融投資   |            |            |
| - 純損益を通じて公正価値で測定される金融資産                      | 379,594    | 347,708    |
| - その他の包括収益を通じて公正価値で測定される金融資産                 | 4,351,108  | 3,217,563  |
| - 償却原価で測定される金融資産                             | 3,371,035  | 3,360,183  |
| その他の資産                                       | 88,224     | 93,855     |
| 小計   | 34,069,045 | 31,522,418 |
| オフバランスの金融資産に関連する信用リスクの<br>エクスポージャーは以下の通りである。 |            |            |
| 発行保証状  | 1,212,109  | 1,197,872  |
| コミットメント契約及びその他の信用関連負債                        | 2,497,328  | 5,596,333  |
| 小計   | 3,709,437  | 6,794,205  |
| 合計   | 37,778,482 | 38,316,623 |

上記の表は、担保、マスター・ネットリング契約あるいはその他の信用補完を一切考慮に入れない、2024年及び2023年12月31日現在の当グループの信用リスクの最大エクスポージャーを表している。オンバランスの資産に関して、上記のエクスポージャーは財政状態計算書上に計上される正味帳簿価額に基づいている。

2024年12月31日現在、当グループの最大信用エクスポージャー合計の55.73%（2023年12月31日：50.83%）は顧客に対する貸付金等から発生するもので、21.35%（2023年12月31日：17.99%）は負債性証券への投資である。

## 2.5 貸付金等

貸付金等（未収利息は除く）の地域別内訳、顧客タイプ別、業種別内訳、担保別内訳並びに減損、延滞貸付金等の状況は以下の通りである。

### (1) 顧客に対する貸付金等に対するリスクの集中

#### ( ) 顧客に対する貸付金等の地域別内訳

(単位は特に明記しない限り、百万人民元)

12月31日現在

| 当グループ                  | 2024年      |             | 2023年      |             |
|------------------------|------------|-------------|------------|-------------|
|                        | 総額         | 合計に占める割合(%) | 総額         | 合計に占める割合(%) |
| 中国本土                   | 18,498,005 | 85.86%      | 16,836,884 | 84.57%      |
| 香港(中国)、マカオ(中国)及び台湾(中国) | 2,000,471  | 9.29%       | 2,011,421  | 10.11%      |
| その他の国及び地域              | 1,045,109  | 4.85%       | 1,059,682  | 5.32%       |
| 合計                     | 21,543,585 | 100.00%     | 19,907,987 | 100.00%     |

12月31日現在

| 中国本土      | 2024年      |             | 2023年      |             |
|-----------|------------|-------------|------------|-------------|
|           | 総額         | 合計に占める割合(%) | 総額         | 合計に占める割合(%) |
| 中国北部      | 2,697,846  | 14.58%      | 2,405,566  | 14.29%      |
| 中国北東部     | 693,359    | 3.75%       | 642,274    | 3.81%       |
| 中国東部      | 7,600,261  | 41.09%      | 6,862,383  | 40.76%      |
| 中国中央部及び南部 | 5,084,339  | 27.49%      | 4,740,324  | 28.15%      |
| 中国西部      | 2,422,200  | 13.09%      | 2,186,337  | 12.99%      |
| 合計        | 18,498,005 | 100.00%     | 16,836,884 | 100.00%     |

#### ( ) 顧客に対する貸付金等の顧客タイプ別内訳

(単位は特に明記しない限り、百万人民元)

2024年12月31日現在

|         | 中国本土       | 香港(中国)、マカオ(中国)及び台湾(中国) | その他の国及び地域 | 合計         |
|---------|------------|------------------------|-----------|------------|
|         | 法人向け貸付金    |                        |           |            |
| - 商業手形  | 1,845,092  | 57,996                 | 108,770   | 2,011,858  |
| - その他   | 10,621,217 | 1,214,105              | 871,369   | 12,706,691 |
| 個人向け貸付金 | 6,031,696  | 728,370                | 64,970    | 6,825,036  |
| 合計      | 18,498,005 | 2,000,471              | 1,045,109 | 21,543,585 |

2023年12月31日現在

|         | 中国本土      | 香港(中国)、マカオ(中国)及び台湾(中国) | その他の国及び地域 | 合計         |
|---------|-----------|------------------------|-----------|------------|
|         | 法人向け貸付金   |                        |           |            |
| - 商業手形  | 1,716,122 | 77,798                 | 107,258   | 1,901,178  |
| - その他   | 9,292,108 | 1,222,007              | 882,729   | 11,396,844 |
| 個人向け貸付金 | 5,828,654 | 711,616                | 69,695    | 6,609,965  |

合計

16,836,884

2,011,421

1,059,682

19,907,987

## ( ) 顧客に対する貸付金等の業種別内訳

(単位は特に明記しない限り、百万人民元)

12月31日現在

| 当グループ              | 2024年      |             | 2023年      |             |
|--------------------|------------|-------------|------------|-------------|
|                    | 総額         | 合計に占める割合(%) | 総額         | 合計に占める割合(%) |
| <b>法人向け貸付金</b>     |            |             |            |             |
| 貿易及びサービス           | 3,635,583  | 16.86%      | 3,237,900  | 16.26%      |
| 製造業                | 3,034,553  | 14.09%      | 2,638,582  | 13.25%      |
| 運輸、保管及び郵便サービス      | 2,420,419  | 11.23%      | 2,139,206  | 10.75%      |
| 不動産                | 1,542,698  | 7.16%       | 1,468,347  | 7.38%       |
| 電気・燃料・ガス・水道の生産及び供給 | 1,535,592  | 7.13%       | 1,293,581  | 6.50%       |
| 金融サービス             | 772,646    | 3.59%       | 904,582    | 4.54%       |
| 建設                 | 534,358    | 2.48%       | 449,451    | 2.26%       |
| 水、環境及び公益事業管理       | 482,614    | 2.24%       | 469,720    | 2.36%       |
| 鉱業                 | 371,662    | 1.73%       | 305,992    | 1.54%       |
| 公益事業               | 255,764    | 1.19%       | 235,130    | 1.18%       |
| その他                | 132,660    | 0.62%       | 155,531    | 0.78%       |
| 小計                 | 14,718,549 | 68.32%      | 13,298,022 | 66.80%      |
| <b>個人向け貸付金</b>     |            |             |            |             |
| モーゲージ              | 4,660,914  | 21.63%      | 4,786,255  | 24.04%      |
| クレジット・カード          | 606,717    | 2.82%       | 563,994    | 2.83%       |
| その他                | 1,557,405  | 7.23%       | 1,259,716  | 6.33%       |
| 小計                 | 6,825,036  | 31.68%      | 6,609,965  | 33.20%      |
| 合計                 | 21,543,585 | 100.00%     | 19,907,987 | 100.00%     |

12月31日現在

| 中国本土               | 2024年      |             | 2023年      |             |
|--------------------|------------|-------------|------------|-------------|
|                    | 総額         | 合計に占める割合(%) | 総額         | 合計に占める割合(%) |
| <b>法人向け貸付金</b>     |            |             |            |             |
| 貿易及びサービス           | 3,184,738  | 17.22%      | 2,755,264  | 16.36%      |
| 製造業                | 2,732,283  | 14.77%      | 2,329,950  | 13.84%      |
| 運輸、保管及び郵便サービス      | 2,227,840  | 12.04%      | 1,976,166  | 11.74%      |
| 不動産                | 967,297    | 5.23%       | 874,747    | 5.20%       |
| 電気・燃料・ガス・水道の生産及び供給 | 1,272,285  | 6.88%       | 1,046,809  | 6.22%       |
| 金融サービス             | 538,497    | 2.91%       | 660,091    | 3.92%       |
| 建設                 | 493,051    | 2.67%       | 397,588    | 2.36%       |
| 水、環境及び公益事業管理       | 476,392    | 2.57%       | 455,276    | 2.70%       |
| 鉱業                 | 259,771    | 1.40%       | 217,551    | 1.29%       |
| 公益事業               | 227,207    | 1.23%       | 221,595    | 1.32%       |
| その他                | 86,948     | 0.47%       | 73,193     | 0.43%       |
| 小計                 | 12,466,309 | 67.39%      | 11,008,230 | 65.38%      |
| <b>個人向け貸付金</b>     |            |             |            |             |
| モーゲージ              | 4,089,266  | 22.11%      | 4,168,263  | 24.76%      |
| クレジット・カード          | 593,403    | 3.21%       | 551,366    | 3.27%       |
| その他                | 1,349,027  | 7.29%       | 1,109,025  | 6.59%       |

|    |            |         |            |         |
|----|------------|---------|------------|---------|
| 小計 | 6,031,696  | 32.61%  | 5,828,654  | 34.62%  |
| 合計 | 18,498,005 | 100.00% | 16,836,884 | 100.00% |

( ) 顧客に対する貸付金等の担保別内訳

(単位は特に明記しない限り、百万人民元)

12月31日現在

| 当グループ | 2024年      |         | 2023年      |         |
|-------|------------|---------|------------|---------|
|       | 総額         | 合計に占める  | 総額         | 合計に占める  |
|       |            | 割合(%)   |            | 割合(%)   |
| 無担保貸付 | 8,303,987  | 38.54%  | 7,243,277  | 36.38%  |
| 保証付貸付 | 2,962,636  | 13.75%  | 2,547,618  | 12.80%  |
| 担保貸付  | 8,082,236  | 37.52%  | 7,910,628  | 39.74%  |
| 抵当貸付  | 2,194,726  | 10.19%  | 2,206,464  | 11.08%  |
| 合計    | 21,543,585 | 100.00% | 19,907,987 | 100.00% |

12月31日現在

| 中国本土  | 2024年      |         | 2023年      |         |
|-------|------------|---------|------------|---------|
|       | 総額         | 合計に占める  | 総額         | 合計に占める  |
|       |            | 割合(%)   |            | 割合(%)   |
| 無担保貸付 | 6,999,964  | 37.84%  | 5,938,299  | 35.27%  |
| 保証付貸付 | 2,594,743  | 14.03%  | 2,140,243  | 12.71%  |
| 担保貸付  | 7,096,523  | 38.36%  | 6,932,717  | 41.18%  |
| 抵当貸付  | 1,806,775  | 9.77%   | 1,825,625  | 10.84%  |
| 合計    | 18,498,005 | 100.00% | 16,836,884 | 100.00% |

(2) 顧客に対する貸付金等の減損状況別内訳

( ) 減損貸付金等の地域別内訳

(単位は特に明記しない限り、百万人民元)

12月31日現在

| 当グループ                  | 2024年   |         |       | 2023年   |         |       |
|------------------------|---------|---------|-------|---------|---------|-------|
|                        | 総額      | 合計に     | 減損貸付金 | 総額      | 合計に     | 減損貸付金 |
|                        |         | 占める     |       |         | 占める     |       |
| 割合(%)                  | 比率(%)   | 割合(%)   | 比率(%) |         |         |       |
| 中国本土                   | 216,089 | 80.40%  | 1.17% | 207,297 | 81.87%  | 1.23% |
| 香港(中国)、マカオ(中国)及び台湾(中国) | 38,304  | 14.25%  | 1.91% | 30,985  | 12.24%  | 1.54% |
| その他の国及び地域              | 14,388  | 5.35%   | 1.38% | 14,923  | 5.89%   | 1.41% |
| 合計                     | 268,781 | 100.00% | 1.25% | 253,205 | 100.00% | 1.27% |

12月31日現在

| 中国本土      | 2024年   |         |       | 2023年   |         |       |
|-----------|---------|---------|-------|---------|---------|-------|
|           | 総額      | 合計に     | 減損貸付金 | 総額      | 合計に     | 減損貸付金 |
|           |         | 占める     |       |         | 占める     |       |
| 割合(%)     | 比率(%)   | 割合(%)   | 比率(%) |         |         |       |
| 中国北部      | 31,827  | 14.73%  | 1.18% | 35,240  | 17.00%  | 1.46% |
| 中国北東部     | 11,846  | 5.48%   | 1.71% | 14,134  | 6.82%   | 2.20% |
| 中国東部      | 68,429  | 31.67%  | 0.90% | 61,761  | 29.79%  | 0.90% |
| 中国中央部及び南部 | 73,653  | 34.08%  | 1.45% | 63,779  | 30.77%  | 1.35% |
| 中国西部      | 30,334  | 14.04%  | 1.25% | 32,383  | 15.62%  | 1.48% |
| 合計        | 216,089 | 100.00% | 1.17% | 207,297 | 100.00% | 1.23% |



( ) 減損貸付金等の顧客タイプ別内訳

(単位は特に明記しない限り、百万人民元)

12月31日現在

| 当グループ   | 2024年   |             |            | 2023年   |             |            |
|---------|---------|-------------|------------|---------|-------------|------------|
|         | 総額      | 合計に占める割合(%) | 減損貸付金比率(%) | 総額      | 合計に占める割合(%) | 減損貸付金比率(%) |
| 法人向け貸付金 | 207,644 | 77.25%      | 1.41%      | 206,760 | 81.66%      | 1.55%      |
| 個人向け貸付金 | 61,137  | 22.75%      | 0.90%      | 46,445  | 18.34%      | 0.70%      |
| 合計      | 268,781 | 100.00%     | 1.25%      | 253,205 | 100.00%     | 1.27%      |

12月31日現在

| 中国本土    | 2024年   |             |            | 2023年   |             |            |
|---------|---------|-------------|------------|---------|-------------|------------|
|         | 総額      | 合計に占める割合(%) | 減損貸付金比率(%) | 総額      | 合計に占める割合(%) | 減損貸付金比率(%) |
| 法人向け貸付金 | 157,394 | 72.84%      | 1.26%      | 162,951 | 78.61%      | 1.48%      |
| 個人向け貸付金 | 58,695  | 27.16%      | 0.97%      | 44,346  | 21.39%      | 0.76%      |
| 合計      | 216,089 | 100.00%     | 1.17%      | 207,297 | 100.00%     | 1.23%      |

( ) 減損貸付金等の地域別及び業種別内訳

(単位は特に明記しない限り、百万人民元)

12月31日現在

| 中国本土               | 2024年   |             |            | 2023年   |             |            |
|--------------------|---------|-------------|------------|---------|-------------|------------|
|                    | 総額      | 合計に占める割合(%) | 減損貸付金比率(%) | 総額      | 合計に占める割合(%) | 減損貸付金比率(%) |
| 法人向け貸付金            |         |             |            |         |             |            |
| 貿易及びサービス           | 43,274  | 16.10%      | 1.36%      | 41,312  | 16.32%      | 1.50%      |
| 製造業                | 29,485  | 10.97%      | 1.08%      | 33,565  | 13.26%      | 1.44%      |
| 運輸、保管及び郵便サービス      | 6,138   | 2.28%       | 0.28%      | 8,780   | 3.47%       | 0.44%      |
| 不動産                | 47,799  | 17.78%      | 4.94%      | 48,172  | 19.02%      | 5.51%      |
| 電気・燃料・ガス・水道の生産及び供給 | 11,562  | 4.30%       | 0.91%      | 12,794  | 5.05%       | 1.22%      |
| 金融サービス             | 145     | 0.05%       | 0.03%      | 161     | 0.06%       | 0.02%      |
| 建設                 | 7,047   | 2.62%       | 1.43%      | 4,295   | 1.70%       | 1.08%      |
| 水、環境及び公益事業管理       | 5,258   | 1.96%       | 1.10%      | 4,973   | 1.96%       | 1.09%      |
| 鉱業                 | 2,401   | 0.90%       | 0.92%      | 3,080   | 1.22%       | 1.42%      |
| 公益事業               | 2,904   | 1.08%       | 1.28%      | 4,260   | 1.68%       | 1.92%      |
| その他                | 1,381   | 0.52%       | 1.59%      | 1,559   | 0.62%       | 2.13%      |
| 小計                 | 157,394 | 58.56%      | 1.26%      | 162,951 | 64.36%      | 1.48%      |
| 個人向け貸付金            |         |             |            |         |             |            |
| モーゲージ              | 25,141  | 9.36%       | 0.61%      | 19,928  | 7.87%       | 0.48%      |
| クレジット・カード          | 10,272  | 3.82%       | 1.73%      | 10,114  | 3.99%       | 1.83%      |
| その他                | 23,282  | 8.66%       | 1.73%      | 14,304  | 5.65%       | 1.29%      |
| 小計                 | 58,695  | 21.84%      | 0.97%      | 44,346  | 17.51%      | 0.76%      |

|                                   |         |         |       |         |         |       |
|-----------------------------------|---------|---------|-------|---------|---------|-------|
| 中国本土合計                            | 216,089 | 80.40%  | 1.17% | 207,297 | 81.87%  | 1.23% |
| 香港(中国)、マカオ(中国)、台湾(中国)並びにその他の国及び地域 | 52,692  | 19.60%  | 1.73% | 45,908  | 18.13%  | 1.49% |
| 合計                                | 268,781 | 100.00% | 1.25% | 253,205 | 100.00% | 1.27% |

## (iv) 減損貸付金等及び減損引当金の地域別内訳

(単位は特に明記しない限り、百万人民币)

2024年12月31日現在

|                        | 減損貸付金   | 減損引当金     | 純額     |
|------------------------|---------|-----------|--------|
| 中国本土                   | 216,089 | (161,597) | 54,492 |
| 香港(中国)、マカオ(中国)及び台湾(中国) | 38,304  | (16,490)  | 21,814 |
| その他の国及び地域              | 14,388  | (8,444)   | 5,944  |
| 合計                     | 268,781 | (186,531) | 82,250 |

2023年12月31日現在

|                        | 減損貸付金   | 減損引当金     | 純額     |
|------------------------|---------|-----------|--------|
| 中国本土                   | 207,297 | (155,812) | 51,485 |
| 香港(中国)、マカオ(中国)及び台湾(中国) | 30,985  | (15,709)  | 15,276 |
| その他の国及び地域              | 14,923  | (8,341)   | 6,582  |
| 合計                     | 253,205 | (179,862) | 73,343 |

## (v) 減損された法人向け貸付金等のうち、有担保の部分又は無担保の部分は以下の通りである。

(単位は特に明記しない限り、百万人民币)

12月31日現在

|     | 当グループ   |         | 中国本土    |         |
|-----|---------|---------|---------|---------|
|     | 2024年   | 2023年   | 2024年   | 2023年   |
| 有担保 | 153,390 | 149,614 | 121,993 | 126,946 |
| 無担保 | 54,254  | 57,146  | 35,401  | 36,005  |
| 合計  | 207,644 | 206,760 | 157,394 | 162,951 |

法人向け貸付金等の担保には土地、建物、設備及びその他が含まれる。

## (3) 貸出条件緩和債権等

当グループは、顧客に対する返済期限延長の貸付金等について、『商業銀行金融資産リスク分類弁法』（中国銀行保険監督管理委員会 中国人民銀行令〔2023〕第1号）を適用している。

2024年及び2023年12月31日現在、当グループの顧客に対する貸付金等のうち、延滞日数が90日を超えていない金額に重要性はない。

## (4) 顧客に対する延滞貸付金等

( ) 顧客に対する延滞貸付金等の担保の種類及び延滞日数別内訳

(単位は特に明記しない限り、百万人民元)

| 当グループ | 2024年12月31日現在 |           |          |        |         |
|-------|---------------|-----------|----------|--------|---------|
|       | 90日以内の延滞      | 91日から360日 | 361日から3年 | 3年超    | 合計      |
| 無担保貸付 | 16,252        | 20,707    | 10,515   | 1,987  | 49,461  |
| 保証付貸付 | 4,695         | 8,903     | 7,611    | 934    | 22,143  |
| 担保貸付  | 51,334        | 63,721    | 38,115   | 5,744  | 158,914 |
| 抵当貸付  | 5,504         | 6,348     | 12,114   | 1,615  | 25,581  |
| 合計    | 77,785        | 99,679    | 68,355   | 10,280 | 256,099 |

| 当グループ | 2023年12月31日現在 |           |          |       |         |
|-------|---------------|-----------|----------|-------|---------|
|       | 90日以内の延滞      | 91日から360日 | 361日から3年 | 3年超   | 合計      |
| 無担保貸付 | 18,216        | 16,618    | 6,617    | 742   | 42,193  |
| 保証付貸付 | 5,957         | 5,822     | 6,557    | 1,477 | 19,813  |
| 担保貸付  | 45,519        | 42,856    | 35,487   | 3,139 | 127,001 |
| 抵当貸付  | 3,971         | 11,313    | 6,265    | 73    | 21,622  |
| 合計    | 73,663        | 76,609    | 54,926   | 5,431 | 210,629 |

中国本土

2024年12月31日現在

|       | 90日以内の<br>延滞 | 91日から<br>360日 | 361日から<br>3年 | 3年超   | 合計      |
|-------|--------------|---------------|--------------|-------|---------|
| 無担保貸付 | 15,148       | 18,517        | 3,811        | 1,392 | 38,868  |
| 保証付貸付 | 3,503        | 7,018         | 3,408        | 848   | 14,777  |
| 担保貸付  | 46,232       | 52,974        | 32,828       | 5,376 | 137,410 |
| 抵当貸付  | 2,983        | 5,725         | 7,625        | 1,577 | 17,910  |
| 合計    | 67,866       | 84,234        | 47,672       | 9,193 | 208,965 |

2023年12月31日現在

|       | 90日以内の<br>延滞 | 91日から<br>360日 | 361日から<br>3年 | 3年超   | 合計      |
|-------|--------------|---------------|--------------|-------|---------|
| 無担保貸付 | 11,992       | 13,049        | 4,675        | 179   | 29,895  |
| 保証付貸付 | 2,998        | 3,686         | 3,947        | 767   | 11,398  |
| 担保貸付  | 38,850       | 38,122        | 33,482       | 2,858 | 113,312 |
| 抵当貸付  | 2,651        | 6,583         | 4,549        | 62    | 13,845  |
| 合計    | 56,491       | 61,440        | 46,653       | 3,866 | 168,450 |

( ) 延滞貸付金等の地域別内訳

(単位は特に明記しない限り、百万人民元)

12月31日現在

|                           | 2024年    | 2023年    |
|---------------------------|----------|----------|
| 中国本土                      | 208,965  | 168,450  |
| 香港(中国)、マカオ(中国)及び台湾(中国)    | 37,126   | 32,322   |
| その他の国及び地域                 | 10,008   | 9,857    |
| 小計                        | 256,099  | 210,629  |
| 比率                        | 1.19%    | 1.06%    |
| 控除：延滞が3ヶ月未満の顧客に対する貸付金等の総額 | (77,785) | (73,663) |
| 延滞が3ヶ月超の顧客に対する貸付金等の総額     | 178,314  | 136,966  |

## (5) 貸付金等の3つのステージのリスク・エクスポージャー

貸付金等に関する5つの債務者区分及び3つのステージの分類は以下に示した通りである。

|      | 2024年12月31日現在    |            |         | 合計         |
|------|------------------|------------|---------|------------|
|      | 12ヶ月間の<br>予想信用損失 | 全期間の予想信用損失 |         |            |
|      | ステージ1            | ステージ2      | ステージ3   |            |
| 正常   | 20,811,720       | 143,538    | -       | 20,955,258 |
| 要注意  | -                | 315,972    | -       | 315,972    |
| 破綻懸念 | -                | -          | 68,554  | 68,554     |
| 実質破綻 | -                | -          | 94,703  | 94,703     |
| 破綻   | -                | -          | 105,474 | 105,474    |
| 合計   | 20,811,720       | 459,510    | 268,731 | 21,539,961 |

|      | 2023年12月31日現在    |            |         | 合計         |
|------|------------------|------------|---------|------------|
|      | 12ヶ月間の<br>予想信用損失 | 全期間の予想信用損失 |         |            |
|      | ステージ1            | ステージ2      | ステージ3   |            |
| 正常   | 19,265,099       | 96,329     | -       | 19,361,428 |
| 要注意  | -                | 289,716    | -       | 289,716    |
| 破綻懸念 | -                | -          | 67,246  | 67,246     |
| 実質破綻 | -                | -          | 105,224 | 105,224    |
| 破綻   | -                | -          | 80,698  | 80,698     |
| 合計   | 19,265,099       | 386,045    | 253,168 | 19,904,312 |

2024年及び2023年12月31日現在、貸付金等に関する5つのカテゴリー及び3つのステージの分類により示した金額には、純損益を通じて公正価値で測定される貸付金等が含まれていない。

## (6) 信用コミットメント

2024年及び2023年12月31日現在、信用コミットメントに対する信用リスクエクスポージャーは主にステージ1に分布し、5つの債務者区分においては「正常先」に分類されている。

## 2.6 銀行及びその他の金融機関に対する債権、預け金並びに貸付金

銀行及びその他の金融機関は、中国本土、香港(中国)、マカオ(中国)、台湾(中国)並びにその他の国及び地域の金融機関から成る。

当グループは、カウンターパーティーの情報を収集及び分析し、その性質、規模及び信用格付けを考慮に入れて与信限度枠を設定することにより、カウンターパーティーの信用リスクを監視する。

2024年12月31日現在、銀行及びその他の金融機関に対する債権、預け金及び貸付金業務の取引相手は、主に中国本土の銀行及び銀行でない金融機関であり(注記V.13及びV.15を参照)、その主たる内部信用格付けは、Aを上回っていた。

## 2.7 負債性証券

当グループは、内部と外部の信用格付けを参考に所持した債券の信用リスクに対して継続的にモニターし、財務報告日に負債性証券の帳簿価額（未収利息抜き）の内訳は外部信用格付けに基づき以下に示した通りである。

（単位は特に明記しない限り、百万人民元）

2024年12月31日現在

|   | 格付なし    | AからAAA    | A未満     | 合計        |
|---|---------|-----------|---------|-----------|
| 中国本土の発行体                                  |         |           |         |           |
| - 政府債                                     | 30,204  | 4,265,597 | -       | 4,295,801 |
| - 公共機関及び準政府債                              | 140,045 | 15,527    | -       | 155,572   |
| - 政策銀行債                                   | -       | 847,708   | -       | 847,708   |
| - 金融機関債                                   | 12,598  | 238,157   | 245,921 | 496,676   |
| - 社債                                      | 90,996  | 71,281    | 40,614  | 202,891   |
| - チャイナ・オリエント債                             | 152,433 | -         | -       | 152,433   |
| 小計  | 426,276 | 5,438,270 | 286,535 | 6,151,081 |
| 香港(中国)、マカオ(中国)、台湾(中国)<br>並びにその他の国及び地域の発行体 |         |           |         |           |
| - 政府債                                     | 16,484  | 1,075,875 | 28,691  | 1,121,050 |
| - 公共機関及び準政府債                              | 140,321 | 156,620   | 140     | 297,081   |
| - 金融機関債                                   | 1,915   | 231,856   | 51,995  | 285,766   |
| - 社債                                      | 8,708   | 88,752    | 41,659  | 139,119   |
| 小計  | 167,428 | 1,553,103 | 122,485 | 1,843,016 |
| 合計  | 593,704 | 6,991,373 | 409,020 | 7,994,097 |

2023年12月31日現在

|   | 格付なし    | AからAAA    | A未満     | 合計        |
|---|---------|-----------|---------|-----------|
| 中国本土の発行体                                  |         |           |         |           |
| - 政府債                                     | 18,766  | 3,745,563 | -       | 3,764,329 |
| - 公共機関及び準政府債                              | 149,685 | 17,486    | -       | 167,171   |
| - 政策銀行債                                   | -       | 714,013   | -       | 714,013   |
| - 金融機関債                                   | 20,213  | 195,760   | 180,816 | 396,789   |
| - 社債                                      | 96,663  | 65,921    | 36,486  | 199,070   |
| - チャイナ・オリエント債                             | 152,433 | -         | -       | 152,433   |
| 小計  | 437,760 | 4,738,743 | 217,302 | 5,393,805 |
| 香港(中国)、マカオ(中国)、台湾(中国)<br>並びにその他の国及び地域の発行体 |         |           |         |           |
| - 政府債                                     | 2,986   | 792,999   | 24,441  | 820,426   |
| - 公共機関及び準政府債                              | 90,083  | 111,590   | 346     | 202,019   |
| - 金融機関債                                   | 2,749   | 197,001   | 67,468  | 267,218   |
| - 社債                                      | 9,846   | 85,364    | 42,923  | 138,133   |
| 小計  | 105,664 | 1,186,954 | 135,178 | 1,427,796 |
| 合計  | 543,424 | 5,925,697 | 352,480 | 6,821,601 |

債券投資の帳簿価額（未収利息抜き）は外部の信用格付及び予想信用損失の段階によって以下に示した通りである。

|           | 2024年12月31日現在    |            |       |           |
|-----------|------------------|------------|-------|-----------|
|           | 12ヶ月間の<br>予想信用損失 | 全期間の予想信用損失 |       | 合計        |
|           | ステージ1            | ステージ2      | ステージ3 |           |
| 格付なし      | 579,469          | 476        | 858   | 580,803   |
| A以上(Aを含む) | 6,702,684        | 48         | -     | 6,702,732 |
| A未満       | 334,436          | 6,540      | 18    | 340,994   |
| 合計        | 7,616,589        | 7,064      | 876   | 7,624,529 |

|           | 2023年12月31日現在    |            |       |           |
|-----------|------------------|------------|-------|-----------|
|           | 12ヶ月間の<br>予想信用損失 | 全期間の予想信用損失 |       | 合計        |
|           | ステージ1            | ステージ2      | ステージ3 |           |
| 格付なし      | 521,717          | 3,341      | 912   | 525,970   |
| A以上(Aを含む) | 5,686,339        | 41         | -     | 5,686,380 |
| A未満       | 254,106          | 22,096     | 51    | 276,253   |
| 合計        | 6,462,162        | 25,478     | 963   | 6,488,603 |

## 2.8 デリバティブ

当グループのデリバティブに関するカウンターパーティー信用リスク(以下「CCR」という)に係るリスク加重資産は、『商業銀行資本管理弁法』及びその他の関連規定に準拠して、標準的アプローチに基づき算定されている。デリバティブ取引に関して、CCRに係るリスク加重資産には、債務不履行リスクに係るリスク加重資産、信用評価調整(以下「CVA」という)に係るリスク加重資産及び中央清算機関(以下「CCP」という)に係るリスク加重資産が含まれる。

デリバティブに係るCCRリスク加重資産は以下の通りである<sup>(1)</sup>。

(単位は特に明記しない限り、百万人民元)

|                    | 12月31日現在 |         |
|--------------------|----------|---------|
|                    | 2024年    | 2023年   |
| 債務不履行リスクに係るリスク加重資産 |          |         |
| 通貨デリバティブ           | 64,061   | 86,299  |
| 金利デリバティブ           | 6,181    | 7,669   |
| 株式デリバティブ           | 481      | 514     |
| 商品デリバティブ及びその他      | 5,740    | 6,447   |
|                    | 76,463   | 100,929 |
| CVAに係るリスク加重資産      | 29,943   | 86,764  |
| CCPIに係るリスク加重資産     | 4,829    | 12,704  |
| 合計                 | 111,235  | 200,397 |

(i) 『商業銀行資本管理弁法』は2024年1月1日より施行され、2023年12月31日の信用リスクに係るリスク加重資産は従来の『商業銀行銀行資本管理弁法（暫定）』及び関連規定に基づき算定されたものである。

## 2.9 再取得資産

当グループは保証として保有される担保の所有権を得ることによって資産を取得している。当グループの当該再取得資産に関する詳細は、注記V.23に開示されている。

### 3 市場リスク

#### 3.1 概要

当グループは金利、為替、株式及び商品の市場価格のマイナス変動により当グループに損失をもたらす可能性のあるオンバランス及びオフバランス業務による市場リスクにさらされている。市場リスクは、トレーディング勘定及び銀行勘定の未決済のポジションから生じる。当グループのトレーディング勘定及び銀行勘定の両方が市場リスクにさらされている。トレーディング勘定は、取引を目的として保有されている、あるいはトレーディング勘定の他の要素をヘッジするために保有されている金融商品と商品のポジションから構成されている。銀行勘定はトレーディング勘定に含まれていない金融商品から構成されている。

当グループの取締役会は、市場リスク管理の最終責任を負い、全体的なリスク選好度を決定し、市場リスク管理方針、手続、戦略及び限度額を承認し、上級管理職によるリスク管理戦略及び方針の実施を監督する。上級管理職は、市場リスク限度額制度メカニズム、リスク管理方針、手続及びプロセスの策定と実施、取締役会が決定したリスク選好度の範囲内での当グループの市場リスクの引受・管理、並びに事業収益目標に対する総リスクの適合性を調整する責任を負っている。

市場リスク管理部はグループ・レベルでの市場リスクの認識、測定、モニタリング、管理及び報告に責任を負う。事業部門は各事業分野内での市場リスクをモニタリングし、報告する責任を負う。

#### 3.2 市場リスクの測定手法及び上限

##### (1) トレーディング勘定

トレーディング勘定における市場リスク管理の目的で、当グループはトレーディング勘定のバリュー・アット・リスク（以下「VaR」という。）の上限、ストレス・テストの結果及びエクスポージャーの上限を監視し、トレーディング担当者及びディーラーによる各上限の順守について毎日監視している。

VaRは、特定の保有期間に市場のマイナス変動から発生し得る損失の最高額を一定の信用水準内で見積るために用いられる。

VaRは、当行及び市場リスクにさらされている当行の主要な子会社であるBOCHK（ホールディングス）並びにBOCIによって個別に実施されている。当行、BOCHK（ホールディングス）及びBOCIは99%の信用水準（従って、実際の損失がVaRの見積額を上回る可能性がある統計的確率は1%である）とヒストリカル・シミュレーションモデルを用いてVaRの見積額を算定している。VaR算定における保有期間は1日である。また、当グループの市場リスク管理を強化するため、当グループは市場リスク・データ・マートを設定し、これによりグループ・レベルによるトレーディング勘定のVaRを日次で算定することが可能となった。

VaRモデルの正確性と信頼性は、毎日トレーディング勘定に係るVaRの結果をバックテストすることにより検証される。バックテストの結果は、上級管理職に定期的に報告される。

当グループはトレーディング勘定のVaR分析に対する効果的な補完手段としてストレス・テストを利用している。異常な不利な市況における損失をシミュレートし、見積るために、取引の性質を基準にストレス・テストのシナリオが実施される。金融市場の変化に対応して、当グループは市場価格及びボラティリティの変動が市場取引価格へ与える潜在的な影響を把握するために、トレーディング勘定のストレス・テストのシナリオ及び評価技法の継続的な修正・改良により市場リスクの識別能力を高めている。

下記の表は、2024年及び2023年12月31日終了事業年度中のトレーディング勘定のVaRをリスク種類別に示している。

(単位：百万米ドル)

|                        | 12月31日終了事業年度 |              |              |              |              |              |
|------------------------|--------------|--------------|--------------|--------------|--------------|--------------|
|                        | 2024年        |              |              | 2023年        |              |              |
|                        | 平均           | 高            | 低            | 平均           | 高            | 低            |
| <b>当行のトレーディングVaR</b>   |              |              |              |              |              |              |
| 金利リスク                  | 16.88        | 23.69        | 12.56        | 12.29        | 18.48        | 9.23         |
| 為替リスク                  | 22.66        | 49.82        | 6.75         | 31.66        | 51.03        | 11.83        |
| ボラティリティ・リスク            | 0.67         | 1.82         | 0.30         | 0.68         | 1.60         | 0.23         |
| 商品リスク                  | 0.17         | 1.70         | 0.03         | 0.22         | 0.74         | 0.01         |
| <b>当行のトレーディングVaR合計</b> | <b>27.02</b> | <b>50.13</b> | <b>14.24</b> | <b>30.25</b> | <b>51.09</b> | <b>15.21</b> |

貴金属に関連したリスクの報告は、上記の為替リスクに含まれている。

(単位：百万米ドル)

|  | 12月31日終了事業年度 |              |             |             |              |             |
|--|--------------|--------------|-------------|-------------|--------------|-------------|
|  | 2024年        |              |             | 2023年       |              |             |
|  | 平均           | 高            | 低           | 平均          | 高            | 低           |
| <b>BOCHK (ホールディングス) の<br/>トレーディングVaR</b>   |              |              |             |             |              |             |
| 金利リスク                                      | 13.28        | 17.89        | 8.18        | 6.56        | 10.43        | 4.08        |
| 為替リスク                                      | 5.40         | 8.22         | 3.32        | 3.69        | 6.18         | 2.11        |
| 株式リスク                                      | 0.30         | 1.02         | 0.04        | 0.69        | 1.09         | 0.04        |
| 商品リスク                                      | 0.16         | 0.98         | 0.00        | 0.59        | 3.16         | 0.00        |
| <b>BOCHK (ホールディングス) の<br/>トレーディングVaR合計</b> | <b>13.72</b> | <b>19.06</b> | <b>8.68</b> | <b>7.32</b> | <b>11.26</b> | <b>4.55</b> |
| <b>BOCIのトレーディングVaR<sup>( )</sup></b>       |              |              |             |             |              |             |
| 株式デリバティブ・ユニット                              | 0.32         | 0.89         | 0.14        | 0.54        | 1.96         | 0.15        |
| 固定利付債券ユニット                                 | 0.87         | 1.75         | 0.52        | 0.85        | 1.33         | 0.53        |
| グローバル商品ユニット                                | 0.30         | 0.48         | 0.20        | 0.27        | 0.48         | 0.17        |
| <b>BOCIのトレーディングVaR合計</b>                   | <b>1.41</b>  | <b>2.75</b>  | <b>0.75</b> | <b>1.65</b> | <b>3.19</b>  | <b>1.03</b> |

( ) BOCIは株式デリバティブ・ユニット、固定利付債券ユニット及びグローバル商品ユニットのトレーディングVaRを個別にモニタリングしている。これには株式リスク、金利リスク、為替リスク及び商品リスクが含まれる。

各リスク要因のVaRはそれぞれ、そのリスク要因のみの変動から生じる、固有の保有期間及び特定の信用水準の範囲内の最大予想損失額によるものである。リスク要因間の相関関係の結果としての分散の影響により、各VaRを総計してもVaR合計にはならない。

## (2) 銀行勘定

銀行勘定の金利リスクとは、金利水準、期間構造などの不利な変動により、銀行勘定の経済価値又は収益全体がさらされるリスクを指し、主に銀行勘定の資産及び負債における金利更改時期のミスマッチ並びに基準金利間の一貫性のない調整により生じるものである。当グループは、金利リスクに対するエクスポージャーを有しており、市場金利の変動により当グループの財務上のポジションに影響が及ぼされることがある。

当グループは銀行勘定の金利リスクを、主に金利更改ギャップ分析によって管理している。金利更改ギャップ分析は、一定期間内に満期を迎える、あるいは、金利更改の必要性がある利付資産の金額と有利子負債との差額を測定するものである。当グループは金利の変動に対する収益の感応度の計算において、金利更改ギャップ分析を適用し、オフバランスの事業の影響を考慮に入れている。金利ギャップ分析は注記 3.3に記載されており、トレーディング勘定についても記載されている。

## 正味受取利息の感応度分析

正味受取利息の感応度分析は、イールド・カーブが並行して移動し、資産及び負債の構成に変更がないと仮定しており、顧客の行動パターン及びベース・リスクの変動等を考慮に入れていない。当グループは、市況の変化に基づき資産及び負債の構成を適宜調整し、内・外部の価格設定の戦略を最適化し、又はリスクヘッジを実施することにより、正味受取利息の変動を許容範囲内に収めている。

以下の表は、金利が25ベース・ポイント上昇又は低下した場合における、当グループの今後12ヶ月間の純利息収益への潜在的影響を示している。実際の状況は使用された仮定とは異なる場合があり、実際の結果が当グループの純利息収益に与える影響の見積りと異なる可能性がある。

(単位は特に明記しない限り、百万人民元)

## 正味受取利息の(減少)/増加

|              | 12月31日現在 |       |
|--------------|----------|-------|
|              | 2024年    | 2023年 |
| 25ベース・ポイント増加 | (3,443)  | (797) |
| 25ベース・ポイント減少 | 3,443    | 797   |

要求払預金の性質を考えた場合、その金利は他の商品よりも変動性が小さい。要求払預金に関する支払利息に係るイールド・カーブの変動の影響を除外した場合、金利が25ベース・ポイント増加又は減少すると、報告日以降12ヶ月間の正味受取利息は、それぞれ同様に20,462百万人民元(2023年: 22,991百万人民元)増加又は減少する。

## 3.3 ギャップ分析

以下の表は当グループの金利リスクに対するエクスポージャーの要約であり、契約上の金利更改日若しくは満期日のいずれか早い方までの期間別に分類された当グループの資産及び負債の帳簿価額が含まれている。

(単位は特に明記しない限り、百万人民元)

|  | 2024年12月31日現在      |                  |                   |                    |                  |                  | 合計                |
|--|--------------------|------------------|-------------------|--------------------|------------------|------------------|-------------------|
|  | 1ヶ月未満              | 1ヶ月 -<br>3ヶ月     | 3ヶ月 -<br>12ヶ月     | 1年 - 5年            | 5年超              | 無利子              |                   |
| <b>資産</b>                                |                    |                  |                   |                    |                  |                  |                   |
| 現金並びに銀行及びその<br>他の金融機関に対する<br>債権          | 463,706            | 29,438           | 10,725            | 2,649              | -                | 75,930           | 582,448           |
| 中央銀行預け金                                  | 2,290,742          | 6,863            | 2,119             | 338                | -                | 167,795          | 2,467,857         |
| 銀行及びその他の金融<br>機関預け金並びに<br>貸付金            | 804,732            | 229,640          | 336,554           | 66,024             | -                | 5,122            | 1,442,072         |
| デリバティブ金融資産                               | -                  | -                | -                 | -                  | -                | 183,177          | 183,177           |
| 顧客に対する貸付金等<br>(純額)                       | 5,085,790          | 4,372,572        | 10,577,845        | 680,920            | 118,180          | 219,975          | 21,055,282        |
| <b>金融投資</b>                              |                    |                  |                   |                    |                  |                  |                   |
| - 純損益を通じて公<br>正価値で測定され<br>る金融資産          | 8,560              | 54,757           | 109,619           | 95,771             | 103,020          | 228,570          | 600,297           |
| - その他の包括収益<br>を通じて公正価値<br>で測定される金融<br>資産 | 319,764            | 374,458          | 606,682           | 1,683,275          | 1,355,758        | 49,008           | 4,388,945         |
| - 償却原価で測定さ<br>れる金融資産                     | 42,128             | 212,264          | 347,542           | 1,167,395          | 1,599,350        | 2,356            | 3,371,035         |
| その他の金融資産                                 | -                  | -                | -                 | 17,851             | -                | 290,465          | 308,316           |
| <b>資産合計</b>                              | <b>9,015,422</b>   | <b>5,279,992</b> | <b>11,991,086</b> | <b>3,714,223</b>   | <b>3,176,308</b> | <b>1,222,398</b> | <b>34,399,429</b> |
| <b>負債</b>                                |                    |                  |                   |                    |                  |                  |                   |
| 銀行及びその他の金融<br>機関に対する債務                   | 1,720,788          | 408,925          | 627,641           | 110,539            | -                | 65,859           | 2,933,752         |
| 中央銀行に対する債務                               | 180,866            | 358,219          | 562,609           | -                  | -                | 10,322           | 1,112,016         |
| 銀行及びその他の金融<br>機関預り金                      | 376,518            | 67,317           | 131,288           | 28,259             | -                | 3,819            | 607,201           |
| デリバティブ金融負債                               | -                  | -                | -                 | -                  | -                | 153,456          | 153,456           |
| 顧客に対する債務                                 | 11,608,309         | 2,432,114        | 4,391,581         | 5,176,206          | 185              | 594,193          | 24,202,588        |
| 発行債券                                     | 98,663             | 276,875          | 915,155           | 532,585            | 220,320          | 12,951           | 2,056,549         |
| その他の金融負債                                 | 26,529             | 11,560           | 20,382            | 26,333             | 218              | 526,312          | 611,334           |
| <b>負債合計</b>                              | <b>14,011,673</b>  | <b>3,555,010</b> | <b>6,648,656</b>  | <b>5,873,922</b>   | <b>220,723</b>   | <b>1,366,912</b> | <b>31,676,896</b> |
| <b>金利更改ギャップ合計</b>                        | <b>(4,996,251)</b> | <b>1,724,982</b> | <b>5,342,430</b>  | <b>(2,159,699)</b> | <b>2,955,585</b> | <b>(144,514)</b> | <b>2,722,533</b>  |

(単位は特に明記しない限り、百万人民元)

2023年12月31日現在

|  | 1ヶ月未満              | 1ヶ月 -<br>3ヶ月     | 3ヶ月 -<br>12ヶ月     | 1年 - 5年            | 5年超              | 無利子              | 合計                |
|--|--------------------|------------------|-------------------|--------------------|------------------|------------------|-------------------|
| <b>資産</b>                                |                    |                  |                   |                    |                  |                  |                   |
| 現金並びに銀行及びその<br>他の金融機関に対す<br>る債権          | 430,170            | 33,594           | 27,182            | 2,205              | -                | 75,704           | 568,855           |
| 中央銀行預け金                                  | 2,674,435          | 6,592            | 18,246            | 1,650              | -                | 240,217          | 2,941,140         |
| 銀行及びその他の金融<br>機関預け金並びに<br>貸付金            | 643,068            | 153,838          | 356,054           | 79,299             | -                | 1,629            | 1,233,888         |
| デリバティブ金融資産                               | -                  | -                | -                 | -                  | -                | 146,750          | 146,750           |
| 顧客に対する貸付金等<br>(純額)                       | 4,843,034          | 3,692,199        | 9,951,888         | 643,788            | 175,238          | 170,724          | 19,476,871        |
| 金融投資                                     |                    |                  |                   |                    |                  |                  |                   |
| - 純損益を通じて公<br>正価値で測定され<br>る金融資産          | 14,105             | 43,174           | 90,064            | 86,979             | 102,154          | 213,945          | 550,421           |
| - その他の包括収益<br>を通じて公正価値<br>で測定される金融<br>資産 | 219,682            | 263,462          | 397,994           | 1,445,096          | 883,020          | 38,859           | 3,248,113         |
| - 償却原価で測定さ<br>れる金融資産                     | 67,953             | 275,354          | 322,677           | 1,194,626          | 1,497,257        | 2,316            | 3,360,183         |
| その他の金融資産                                 | -                  | -                | -                 | 20,774             | -                | 287,510          | 308,284           |
| <b>資産合計</b>                              | <b>8,892,447</b>   | <b>4,468,213</b> | <b>11,164,105</b> | <b>3,474,417</b>   | <b>2,657,669</b> | <b>1,177,654</b> | <b>31,834,505</b> |
| <b>負債</b>                                |                    |                  |                   |                    |                  |                  |                   |
| 銀行及びその他の金融<br>機関に対する債務                   | 1,231,612          | 174,879          | 696,244           | 84,331             | -                | 58,296           | 2,245,362         |
| 中央銀行に対する債務                               | 395,863            | 106,490          | 723,792           | 418                | -                | 8,757            | 1,235,320         |
| 銀行及びその他の金融<br>機関預り金                      | 276,759            | 70,533           | 123,616           | 3,964              | -                | 105              | 474,977           |
| デリバティブ金融負債                               | -                  | -                | -                 | -                  | -                | 135,973          | 135,973           |
| 顧客に対する債務                                 | 11,436,055         | 2,133,184        | 3,801,171         | 5,014,853          | 190              | 521,597          | 22,907,050        |
| 発行債券                                     | 45,688             | 105,922          | 880,651           | 589,001            | 170,525          | 10,659           | 1,802,446         |
| その他の金融負債                                 | 11,898             | 27,040           | 13,998            | 21,909             | 177              | 402,000          | 477,022           |
| <b>負債合計</b>                              | <b>13,397,875</b>  | <b>2,618,048</b> | <b>6,239,472</b>  | <b>5,714,476</b>   | <b>170,892</b>   | <b>1,137,387</b> | <b>29,278,150</b> |
| <b>金利更改ギャップ合計</b>                        | <b>(4,505,428)</b> | <b>1,850,165</b> | <b>4,924,633</b>  | <b>(2,240,059)</b> | <b>2,486,777</b> | <b>40,267</b>    | <b>2,556,355</b>  |

### 3.4 為替リスク

当グループは、米ドル建て、香港ドル建てのほか、その他の通貨建ての取引も一部行っているが、大半は人民元で事業を行っている。主要な子会社であるBOCHKグループはその業務の大半を香港ドル、人民元及び米ドル

で行っている。当グループは経営者の指示に従い、潜在的なミスマッチを最小限に留めるために外貨収入源及び外貨使用の管理に努めている。

当グループは正味外貨ポジションの管理によって為替リスクのエクスポージャーを管理し、VaRを用いてトレーディング勘定に係る為替リスクを監視している（注記 3.2）。一方、当グループは税引前利益及び株主資本に係る人民元に対する外国通貨の潜在的な為替レートの変動による影響額を予測するため、為替リスクの感応度分析を行っている。

以下の表は、当グループが重要なエクスポージャーを有する通貨における為替レートの変動に関する感応度分析を示したものである。この分析は、税引前利益及び株主資本に対するその他の変数をすべて一定とした場合の、人民元に対する為替レートにおける合理的に変動の可能性がある影響額を算定している。表中のマイナス額は税引前利益又は株主資本の潜在的な純減を反映しており、プラス額は潜在的な純増を反映している。この分析では、他の外国通貨の変動による相関的な影響、為替差額の影響を緩和するために財務報告日後に行う可能性のあった、あるいは行うことができたであろう他の対策、あるいは外貨ポジションの間接的な変動は考慮していない。

(単位は特に明記しない限り、百万人民元)

| 通貨   | 為替レートの変動 | 税引前利益に係る影響額 |          | 株主資本に係る影響額* |          |
|------|----------|-------------|----------|-------------|----------|
|      |          | 2024年       | 2023年    | 2024年       | 2023年    |
|      |          | 12月31日現在    | 12月31日現在 | 12月31日現在    | 12月31日現在 |
| 米ドル  | +1%      | 512         | 299      | 117         | 614      |
| 香港ドル | +1%      | (339)       | (192)    | 2,500       | 2,615    |

\* その他の包括利益に係る影響額（法人所得税の影響額と関連なし）。

上記の表は米ドル及び香港ドルの価値が1%上昇した場合の税引前利益及び株主資本に対する影響額を示したものであるが、このうち外貨エクスポージャーは金融監督管理総局の関連規定に基づき算定され、これらの通貨の価値が同率下落した場合、反対方向に同額の影響がある。

以下の表は2024年及び2023年12月31日現在の為替リスクに対する当グループのエクスポージャーを要約している。この表には、比較のために当グループの人民元に対するエクスポージャーが示されている。また、当初の通貨ごとに分類された当グループの資産及び負債の帳簿価額、並びにオフバランスのポジション及びコミットメント契約の人民元相当額が含まれている。デリバティブ金融商品は想定元本でオフバランスの正味ポジションに含まれている。

(単位は特に明記しない限り、百万人民元)

|                                  | 2024年12月31日現在     |                  |                  |                |                |                |                  | 合計                |
|----------------------------------|-------------------|------------------|------------------|----------------|----------------|----------------|------------------|-------------------|
|                                  | 人民元               | 米ドル              | 香港ドル             | ユーロ            | 日本円            | 英ポンド           | その他              |                   |
| <b>資産</b>                        |                   |                  |                  |                |                |                |                  |                   |
| 現金並びに銀行及びその他の金融機関に<br>対する債権      | 291,607           | 190,866          | 18,810           | 28,256         | 25,775         | 5,809          | 21,325           | 582,448           |
| 中央銀行預け金                          | 1,805,868         | 303,486          | 35,442           | 111,790        | 40,369         | 107,131        | 63,771           | 2,467,857         |
| 銀行及びその他の金融機関預け金並び<br>に           |                   |                  |                  |                |                |                |                  |                   |
| 貸付金                              | 954,115           | 382,764          | 20,262           | 10,063         | 8,448          | 2,050          | 64,370           | 1,442,072         |
| デリバティブ金融資産                       | 100,712           | 46,821           | 4,033            | 2,112          | 11,073         | 6,660          | 11,766           | 183,177           |
| 顧客に対する貸付金等(純額)                   | 18,025,545        | 977,115          | 1,266,835        | 263,687        | 24,379         | 75,086         | 422,635          | 21,055,282        |
| 金融投資                             |                   |                  |                  |                |                |                |                  |                   |
| - 純損益を通じて公正価値で測定さ<br>れる金融資産      | 363,342           | 109,816          | 119,456          | 7,654          | -              | 11             | 18               | 600,297           |
| - その他の包括収益を通じて公正価<br>値で測定される金融資産 | 2,898,192         | 808,132          | 317,690          | 56,594         | 86,838         | 12,741         | 208,758          | 4,388,945         |
| - 償却原価で測定される金融資産                 | 2,963,957         | 326,482          | 13,490           | 12,079         | -              | 759            | 54,268           | 3,371,035         |
| その他                              | 316,955           | 171,074          | 269,740          | 2,641          | 1,676          | 2,016          | 206,084          | 970,186           |
| <b>資産合計</b>                      | <b>27,720,293</b> | <b>3,316,556</b> | <b>2,065,758</b> | <b>494,876</b> | <b>198,558</b> | <b>212,263</b> | <b>1,052,995</b> | <b>35,061,299</b> |
| <b>負債</b>                        |                   |                  |                  |                |                |                |                  |                   |
| 銀行及びその他の金融機関に対する債<br>務           | 2,186,375         | 570,214          | 54,836           | 42,588         | 15,792         | 4,134          | 59,813           | 2,933,752         |
| 中央銀行に対する債務                       | 1,013,969         | 56,754           | 36,184           | 707            | -              | 241            | 4,161            | 1,112,016         |
| 銀行及びその他の金融機関預り金                  | 211,411           | 335,696          | 16,956           | 13,812         | 5,094          | 5,853          | 18,379           | 607,201           |

|                |                   |                  |                  |                |                |               |                |                   |
|----------------|-------------------|------------------|------------------|----------------|----------------|---------------|----------------|-------------------|
| デリバティブ金融負債     | 92,114            | 40,306           | 4,008            | 1,458          | 4,296          | 5,387         | 5,887          | 153,456           |
| 顧客に対する債務       | 19,334,172        | 2,277,803        | 1,574,573        | 271,810        | 137,291        | 59,523        | 547,416        | 24,202,588        |
| 発行債券           | 1,842,077         | 190,552          | 5,483            | 14,200         | -              | 21            | 4,216          | 2,056,549         |
| その他            | 450,166           | 130,470          | 416,337          | 3,364          | 1,002          | 9,934         | 31,500         | 1,042,773         |
| <b>負債合計</b>    | <b>25,130,284</b> | <b>3,601,795</b> | <b>2,108,377</b> | <b>347,939</b> | <b>163,475</b> | <b>85,093</b> | <b>671,372</b> | <b>32,108,335</b> |
| オンバランスの正味ポジション | 2,590,009         | (285,239)        | (42,619)         | 146,937        | 35,083         | 127,170       | 381,623        | 2,952,964         |
| オフバランスの正味ポジション | (46,389)          | 292,072          | 345,136          | (138,441)      | (23,784)       | (123,488)     | (282,230)      | 22,876            |
| コミットメント契約      | 2,422,897         | 713,157          | 231,738          | 186,315        | 9,074          | 48,993        | 97,263         | 3,709,437         |

(単位は特に明記しない限り、百万人民元)

2023年12月31日現在

|                                  | 人民元               | 米ドル              | 香港ドル             | ユーロ            | 日本円            | 英ポンド           | その他            | 合計                |
|----------------------------------|-------------------|------------------|------------------|----------------|----------------|----------------|----------------|-------------------|
| <b>資産</b>                        |                   |                  |                  |                |                |                |                |                   |
| 現金並びに銀行及びその他の金融機関に<br>対する債権      | 362,047           | 123,898          | 23,991           | 27,005         | 7,663          | 4,432          | 19,819         | 568,855           |
| 中央銀行預け金                          | 2,357,156         | 279,250          | 24,695           | 101,258        | 45,242         | 57,641         | 75,898         | 2,941,140         |
| 銀行及びその他の金融機関預け金並び<br>に           |                   |                  |                  |                |                |                |                |                   |
| 貸付金                              | 860,582           | 267,619          | 21,444           | 8,021          | 1,885          | 1,396          | 72,941         | 1,233,888         |
| デリバティブ金融資産                       | 65,988            | 43,462           | 3,596            | 3,681          | 8,323          | 11,133         | 10,567         | 146,750           |
| 顧客に対する貸付金等(純額)                   | 16,269,917        | 1,011,438        | 1,399,632        | 277,488        | 14,021         | 102,739        | 401,636        | 19,476,871        |
| 金融投資                             |                   |                  |                  |                |                |                |                |                   |
| - 純損益を通じて公正価値で測定さ<br>れる金融資産      | 344,681           | 102,755          | 92,701           | 9,805          | 452            | 27             | -              | 550,421           |
| - その他の包括収益を通じて公正価<br>値で測定される金融資産 | 2,166,348         | 580,401          | 258,080          | 46,738         | 38,654         | 4,282          | 153,610        | 3,248,113         |
| - 償却原価で測定される金融資産                 | 2,930,748         | 339,996          | 21,539           | 26,528         | -              | 747            | 40,625         | 3,360,183         |
| その他                              | 356,029           | 175,908          | 248,623          | 3,075          | 1,201          | 1,988          | 119,121        | 905,945           |
| <b>資産合計</b>                      | <b>25,713,496</b> | <b>2,924,727</b> | <b>2,094,301</b> | <b>503,599</b> | <b>117,441</b> | <b>184,385</b> | <b>894,217</b> | <b>32,432,166</b> |
| <b>負債</b>                        |                   |                  |                  |                |                |                |                |                   |
| 銀行及びその他の金融機関に対する債<br>務           | 1,644,498         | 396,589          | 29,123           | 44,605         | 34,081         | 9,022          | 87,444         | 2,245,362         |
| 中央銀行に対する債務                       | 1,140,227         | 63,749           | 24,489           | 3,982          | -              | -              | 2,873          | 1,235,320         |
| 銀行及びその他の金融機関預り金                  | 129,880           | 295,787          | 15,877           | 16,973         | 726            | 4,145          | 11,589         | 474,977           |
| デリバティブ金融負債                       | 64,969            | 37,234           | 4,269            | 2,539          | 4,639          | 11,216         | 11,107         | 135,973           |
| 顧客に対する債務                         | 18,282,470        | 2,131,110        | 1,475,624        | 273,757        | 172,048        | 91,981         | 480,060        | 22,907,050        |
| 発行債券                             | 1,555,318         | 216,639          | 3,629            | 21,267         | 401            | -              | 5,192          | 1,802,446         |
| その他                              | 364,971           | 127,919          | 344,662          | 3,868          | 483            | 9,449          | 22,871         | 874,223           |
| <b>負債合計</b>                      | <b>23,182,333</b> | <b>3,269,027</b> | <b>1,897,673</b> | <b>366,991</b> | <b>212,378</b> | <b>125,813</b> | <b>621,136</b> | <b>29,675,351</b> |
| オンバランスの正味ポジション                   | 2,531,163         | (344,300)        | 196,628          | 136,608        | (94,937)       | 58,572         | 273,081        | 2,756,815         |
| オフバランスの正味ポジション                   | (129,268)         | 336,974          | 64,381           | (126,020)      | 111,695        | (53,863)       | (196,093)      | 7,806             |
| コミットメント契約                        | 5,240,210         | 873,046          | 256,198          | 197,222        | 15,638         | 70,590         | 141,301        | 6,794,205         |

## 4 流動性リスク

流動性リスクは、商業銀行が満期時に債務を返済し、その他の支払義務を履行並びに通常の業務運営に必要な他の資金ニーズを満たすために、合理的な費用で十分な資金を適時に調達することができないリスクである。

### 4.1 流動性リスク管理方針とその手段

当行は支店、子会社、事業ラインを含む機関及びグループ・レベルの流動性リスクを効果的に認識、測定、監視及び管理することを目的として、継続的に流動性リスク管理システムを開発及び改善することで、流動性需要が適時かつ適度なコストで行われることを確実にしている。

当グループは流動性リスク管理を資産・負債管理の重要な構成要素であると考え、資産と負債の総括的な均衡に関する原則に照らして資産と負債の規模、構成及び期間を決定している。当グループは流動性リスクを軽減し、資金調達源と資金運用先の間金額及び期間の差異を最小限にするように流動性ポートフォリオを設定

している。当グループは顧客のリスク感応度、資金調達費用及び資金調達源の集中を含む様々な要因を考慮に入れて、資金調達戦略を見直している。さらに当グループは顧客預金の成長を優先し、資金調達源の構造を銀行及びその他の金融機関に対する債務並びに銀行間借入、債券の発行等の市場型の資金調達方法により動的に調整し、資金調達源の多様性と安定性を高めている。

すべての負債の返済及びコミットメント契約残高に充当可能な資産には、「現金並びに銀行及びその他の金融機関に対する債権」、「中央銀行預け金」、「銀行及びその他の金融機関預け金」並びに「顧客に対する貸付金等（純額）」等が含まれる。通常の事業において、契約上返済期日を迎える短期貸付金の一部の期限は延長され、顧客の短期預金の一部は、満期時に引き出されない。当グループはレポ取引及び証券の売却及びさらなる資金調達源の確保によって、予想外の正味キャッシュ・アウトフローに対処することも可能である。

## 4.2 満期分析

以下の表は財務報告日から契約満期日までの残存期間に基づいて当グループの資産・負債を表したものである。以下の表では、元本の支払い期限が経過した場合にのみ、「顧客に対する貸付金等（純額）」の期限が延滞したとみなされる。また、分割返済される顧客に対する貸付金等に関しては、実際に期限が経過した部分のみが延滞として報告される。期限が経過していない部分に関しては、満期日までの残存期間に基づき報告されている。

(単位は特に明記しない限り、百万人民元)

| 2024年12月31日現在                |                  |                     |                  |                    |                  |                  |                   |                   |
|------------------------------|------------------|---------------------|------------------|--------------------|------------------|------------------|-------------------|-------------------|
| 延滞/<br>無期限                   | 要求払              | 1ヶ月未満               | 1ヶ月 -<br>3ヶ月     | 3ヶ月 -<br>12ヶ月      | 1年 - 5年          | 5年超              | 合計                |                   |
| <b>資産</b>                    |                  |                     |                  |                    |                  |                  |                   |                   |
| 現金並びに銀行及びその他の金融機関に対する債権      | -                | 348,762             | 190,605          | 29,539             | 10,842           | 2,700            | -                 | 582,448           |
| 中央銀行預け金                      | 1,532,591        | 770,087             | 135,090          | 9,731              | 19,345           | 1,013            | -                 | 2,467,857         |
| 銀行及びその他の金融機関預け金並びに貸付金        | 485              | -                   | 755,177          | 217,468            | 355,514          | 111,981          | 1,447             | 1,442,072         |
| デリバティブ金融資産                   | -                | 14,319              | 35,633           | 31,769             | 48,769           | 41,058           | 11,629            | 183,177           |
| 顧客に対する貸付金等(純額)               | 62,599           | 334,137             | 743,895          | 1,424,277          | 5,020,260        | 6,369,643        | 7,100,471         | 21,055,282        |
| 金融投資                         |                  |                     |                  |                    |                  |                  |                   |                   |
| - 純損益を通じて公正価値で測定される金融資産      | 224,249          | -                   | 8,540            | 54,030             | 109,974          | 99,738           | 103,766           | 600,297           |
| - その他の包括収益を通じて公正価値で測定される金融資産 | 37,837           | -                   | 264,632          | 344,016            | 618,149          | 1,729,489        | 1,394,822         | 4,388,945         |
| - 償却原価で測定される金融資産             | 728              | -                   | 36,511           | 55,742             | 502,386          | 1,158,998        | 1,616,670         | 3,371,035         |
| その他                          | 368,348          | 416,149             | 38,733           | 6,091              | 19,340           | 77,276           | 44,249            | 970,186           |
| <b>資産合計</b>                  | <b>2,226,837</b> | <b>1,883,454</b>    | <b>2,208,816</b> | <b>2,172,663</b>   | <b>6,704,579</b> | <b>9,591,896</b> | <b>10,273,054</b> | <b>35,061,299</b> |
| <b>負債</b>                    |                  |                     |                  |                    |                  |                  |                   |                   |
| 銀行及びその他の金融機関に対する債務           | -                | 1,667,757           | 117,813          | 407,354            | 629,709          | 111,119          | -                 | 2,933,752         |
| 中央銀行に対する債務                   | -                | 75,631              | 110,189          | 358,344            | 567,852          | -                | -                 | 1,112,016         |
| 銀行及びその他の金融機関預り金              | -                | -                   | 378,617          | 68,448             | 131,479          | 28,657           | -                 | 607,201           |
| デリバティブ金融負債                   | -                | 10,875              | 28,050           | 27,181             | 41,455           | 36,496           | 9,399             | 153,456           |
| 顧客に対する債務                     | -                | 10,177,134          | 1,925,977        | 2,458,775          | 4,421,381        | 5,219,136        | 185               | 24,202,588        |
| 発行債券                         | -                | -                   | 88,342           | 247,406            | 873,543          | 566,966          | 280,292           | 2,056,549         |
| その他                          | 1,702            | 368,835             | 140,745          | 53,746             | 116,395          | 111,784          | 249,566           | 1,042,773         |
| <b>負債合計</b>                  | <b>1,702</b>     | <b>12,300,232</b>   | <b>2,789,733</b> | <b>3,621,254</b>   | <b>6,781,814</b> | <b>6,074,158</b> | <b>539,442</b>    | <b>32,108,335</b> |
| <b>正味流動性ギャップ</b>             | <b>2,225,135</b> | <b>(10,416,778)</b> | <b>(580,917)</b> | <b>(1,448,591)</b> | <b>(77,235)</b>  | <b>3,517,738</b> | <b>9,733,612</b>  | <b>2,952,964</b>  |

(単位は特に明記しない限り、百万人民元)

| 2023年12月31日現在           |           |           |              |               |         |       |    |           |
|-------------------------|-----------|-----------|--------------|---------------|---------|-------|----|-----------|
| 延滞/<br>無期限              | 要求払       | 1ヶ月未満     | 1ヶ月 -<br>3ヶ月 | 3ヶ月 -<br>12ヶ月 | 1年 - 5年 | 5年超   | 合計 |           |
| <b>資産</b>               |           |           |              |               |         |       |    |           |
| 現金並びに銀行及びその他の金融機関に対する債権 | -         | 238,970   | 267,081      | 33,110        | 25,798  | 3,896 | -  | 568,855   |
| 中央銀行預け金                 | 1,691,309 | 1,001,820 | 219,292      | 8,555         | 18,514  | 1,650 | -  | 2,941,140 |

|                              |                  |                    |                  |                  |                  |                  |                  |                   |
|------------------------------|------------------|--------------------|------------------|------------------|------------------|------------------|------------------|-------------------|
| 銀行及びその他の金融機関預け金並びに貸付金        | 412              | -                  | 602,580          | 145,395          | 367,085          | 113,165          | 5,251            | 1,233,888         |
| デリバティブ金融資産                   | -                | 14,286             | 21,314           | 27,845           | 39,778           | 32,029           | 11,498           | 146,750           |
| 顧客に対する貸付金等(純額)               | 78,145           | 312,850            | 721,128          | 1,277,791        | 4,490,884        | 5,854,905        | 6,741,168        | 19,476,871        |
| <b>金融投資</b>                  |                  |                    |                  |                  |                  |                  |                  |                   |
| - 純損益を通じて公正価値で測定される金融資産      | 212,915          | -                  | 11,506           | 42,659           | 89,599           | 90,924           | 102,818          | 550,421           |
| - その他の包括収益を通じて公正価値で測定される金融資産 | 30,843           | -                  | 211,452          | 228,473          | 407,850          | 1,470,822        | 898,673          | 3,248,113         |
| - 償却原価で測定される金融資産             | 658              | -                  | 58,972           | 120,659          | 324,230          | 1,350,444        | 1,505,220        | 3,360,183         |
| その他                          | 368,379          | 327,177            | 33,726           | 13,254           | 22,587           | 87,727           | 53,095           | 905,945           |
| <b>資産合計</b>                  | <b>2,382,661</b> | <b>1,895,103</b>   | <b>2,147,051</b> | <b>1,897,741</b> | <b>5,786,325</b> | <b>9,005,562</b> | <b>9,317,723</b> | <b>32,432,166</b> |
| <b>負債</b>                    |                  |                    |                  |                  |                  |                  |                  |                   |
| 銀行及びその他の金融機関に対する債務           | -                | 1,221,270          | 62,895           | 174,764          | 699,492          | 86,941           | -                | 2,245,362         |
| 中央銀行に対する債務                   | -                | 50,487             | 344,398          | 108,408          | 731,609          | 418              | -                | 1,235,320         |
| 銀行及びその他の金融機関預り金              | -                | -                  | 267,240          | 51,538           | 152,160          | 4,039            | -                | 474,977           |
| デリバティブ金融負債                   | -                | 10,025             | 24,513           | 25,549           | 38,079           | 28,811           | 8,996            | 135,973           |
| 顧客に対する債務                     | -                | 9,575,443          | 2,077,958        | 2,129,883        | 3,939,723        | 5,183,834        | 209              | 22,907,050        |
| 発行債券                         | -                | -                  | 36,833           | 92,660           | 893,356          | 609,072          | 170,525          | 1,802,446         |
| その他                          | 349              | 287,111            | 74,296           | 46,734           | 135,259          | 113,030          | 217,444          | 874,223           |
| <b>負債合計</b>                  | <b>349</b>       | <b>11,144,336</b>  | <b>2,888,133</b> | <b>2,629,536</b> | <b>6,589,678</b> | <b>6,026,145</b> | <b>397,174</b>   | <b>29,675,351</b> |
| <b>正味流動性ギャップ</b>             | <b>2,382,312</b> | <b>(9,249,233)</b> | <b>(741,082)</b> | <b>(731,795)</b> | <b>(803,353)</b> | <b>2,979,417</b> | <b>8,920,549</b> | <b>2,756,815</b>  |

### 4.3 割引前キャッシュ・フローの契約上の満期別内訳

以下の表は、デリバティブ取引以外の金融資産及び金融負債に基づく当グループのキャッシュ・フロー並びに純額及び総額で決済されることになるデリバティブ金融商品を、財務報告日時点の残存契約期間別に表示したものである。以下の表で開示されている金額は、公正価値（つまり割引キャッシュ・フロー・ベース）により開示されている一部のデリバティブを除き、契約上割引かれていないキャッシュ・フローである。また、当グループは固有の短期流動性リスクを予測割引前キャッシュ・インフローに基づき管理している。

当グループ

(単位は特に明記しない限り、百万人民元)

|                                       |                   | 2024年12月31日現在    |                  |                  |                   |                   |                   |  |
|---------------------------------------|-------------------|------------------|------------------|------------------|-------------------|-------------------|-------------------|--|
| 延滞/<br>無期限                            | 要求払               | 1ヶ月<br>未満        | 1ヶ月 -<br>3ヶ月     | 3ヶ月 -<br>12ヶ月    | 1年 -<br>5年        | 5年超               | 合計                |  |
| <b>デリバティブ取引以外のキャ<br/>ッシュ・<br/>フロー</b> |                   |                  |                  |                  |                   |                   |                   |  |
| 現金並びに銀行及びその他の金融機<br>関に対する債権           |                   |                  |                  |                  |                   |                   |                   |  |
| -                                     | 348,762           | 191,000          | 29,769           | 11,071           | 2,700             | -                 | 583,302           |  |
| 中央銀行預け金                               |                   |                  |                  |                  |                   |                   |                   |  |
| 1,532,591                             | 770,087           | 135,143          | 9,890            | 20,249           | 1,137             | -                 | 2,469,097         |  |
| 銀行及びその他の金融機関預け金並<br>びに貸付金             |                   |                  |                  |                  |                   |                   |                   |  |
| 485                                   | -                 | 756,674          | 221,476          | 365,272          | 124,711           | 3,489             | 1,472,107         |  |
| 顧客に対する貸付金等(純額)                        |                   |                  |                  |                  |                   |                   |                   |  |
| 63,013                                | 334,137           | 787,468          | 1,529,524        | 5,457,285        | 7,859,789         | 9,278,108         | 25,309,324        |  |
| 金融投資                                  |                   |                  |                  |                  |                   |                   |                   |  |
| - 純損益を通じて公正価値で測定<br>される金融資産           |                   |                  |                  |                  |                   |                   |                   |  |
| 224,249                               | -                 | 8,932            | 55,025           | 118,458          | 131,237           | 164,017           | 701,918           |  |
| - その他の包括収益を通じて<br>公正価値で測定される金融資産      |                   |                  |                  |                  |                   |                   |                   |  |
| 37,837                                | -                 | 270,201          | 358,853          | 689,441          | 1,975,277         | 1,692,012         | 5,023,621         |  |
| - 償却原価で測定される金融資産                      |                   |                  |                  |                  |                   |                   |                   |  |
| 728                                   | -                 | 43,090           | 72,643           | 572,438          | 1,428,680         | 2,036,871         | 4,154,450         |  |
| その他の金融資産                              |                   |                  |                  |                  |                   |                   |                   |  |
| 2,853                                 | 240,442           | 33,384           | 3,176            | 4,050            | 5,717             | 18,694            | 308,316           |  |
| <b>金融資産合計</b>                         |                   |                  |                  |                  |                   |                   |                   |  |
| <b>1,861,756</b>                      | <b>1,693,428</b>  | <b>2,225,892</b> | <b>2,280,356</b> | <b>7,238,264</b> | <b>11,529,248</b> | <b>13,193,191</b> | <b>40,022,135</b> |  |
| 銀行及びその他の金融機関に対する<br>債務                |                   |                  |                  |                  |                   |                   |                   |  |
| -                                     | 1,667,757         | 119,244          | 413,223          | 643,871          | 119,539           | -                 | 2,963,634         |  |
| 中央銀行に対する債務                            |                   |                  |                  |                  |                   |                   |                   |  |
| -                                     | 75,631            | 111,702          | 360,998          | 577,912          | -                 | -                 | 1,126,243         |  |
| 銀行及びその他の金融機関預り金                       |                   |                  |                  |                  |                   |                   |                   |  |
| -                                     | -                 | 379,643          | 69,217           | 134,721          | 38,985            | -                 | 622,566           |  |
| 顧客に対する債務                              |                   |                  |                  |                  |                   |                   |                   |  |
| -                                     | 10,177,134        | 1,952,010        | 2,510,927        | 4,736,119        | 5,523,405         | 239               | 24,899,834        |  |
| 発行債券                                  |                   |                  |                  |                  |                   |                   |                   |  |
| -                                     | -                 | 89,379           | 253,696          | 905,354          | 666,539           | 359,479           | 2,274,447         |  |
| その他の金融負債                              |                   |                  |                  |                  |                   |                   |                   |  |
| -                                     | 444,268           | 106,483          | 11,193           | 19,490           | 12,246            | 18,269            | 611,949           |  |
| <b>金融負債合計</b>                         |                   |                  |                  |                  |                   |                   |                   |  |
| <b>-</b>                              | <b>12,364,790</b> | <b>2,758,461</b> | <b>3,619,254</b> | <b>7,017,467</b> | <b>6,360,714</b>  | <b>377,987</b>    | <b>32,498,673</b> |  |
| <b>デリバティブ・キャッシュ・フロー</b>               |                   |                  |                  |                  |                   |                   |                   |  |
| 純額ベースで決済されるデリバティ<br>ブ                 |                   |                  |                  |                  |                   |                   |                   |  |
| 金融商品                                  |                   |                  |                  |                  |                   |                   |                   |  |
| -                                     | 3,093             | 1,125            | 900              | 1,020            | 1,066             | 667               | 7,871             |  |
| 総額ベースで決済されるデリバティ<br>ブ                 |                   |                  |                  |                  |                   |                   |                   |  |
| 金融商品                                  |                   |                  |                  |                  |                   |                   |                   |  |
| インフロー合計                               |                   |                  |                  |                  |                   |                   |                   |  |
| -                                     | 641,590           | 3,562,995        | 2,482,716        | 4,907,019        | 785,912           | 136,319           | 12,516,551        |  |
| アウトフロー合計                              |                   |                  |                  |                  |                   |                   |                   |  |
| -                                     | (640,853)         | (3,556,613)      | (2,479,459)      | (4,898,617)      | (784,884)         | (136,261)         | (12,496,687)      |  |

当グループ

(単位は特に明記しない限り、百万人民元)

|                              | 2023年12月31日現在    |                   |                  |                  |                  |                   |                   | 合計                |
|------------------------------|------------------|-------------------|------------------|------------------|------------------|-------------------|-------------------|-------------------|
|                              | 延滞 /<br>無期限      | 要求払               | 1ヶ月<br>未満        | 1ヶ月 -<br>3ヶ月     | 3ヶ月 -<br>12ヶ月    | 1年 -<br>5年        | 5年超               |                   |
| <b>デリバティブ取引以外のキャッシュ・フロー</b>  |                  |                   |                  |                  |                  |                   |                   |                   |
| 現金並びに銀行及びその他の金融機関に対する債権      | -                | 238,970           | 271,260          | 33,818           | 27,578           | 4,112             | -                 | 575,738           |
| 中央銀行預け金                      | 1,691,309        | 1,001,820         | 219,391          | 8,632            | 18,595           | 1,871             | -                 | 2,941,618         |
| 銀行及びその他の金融機関預け金並びに貸付金        | 412              | -                 | 604,431          | 149,684          | 375,611          | 119,596           | 7,934             | 1,257,668         |
| 顧客に対する貸付金等(純額)               | 78,512           | 312,880           | 755,546          | 1,368,770        | 4,909,836        | 7,473,339         | 9,334,739         | 24,233,622        |
| <b>金融投資</b>                  |                  |                   |                  |                  |                  |                   |                   |                   |
| - 純損益を通じて公正価値で測定される金融資産      | 213,131          | -                 | 11,882           | 43,551           | 95,185           | 110,906           | 150,051           | 624,706           |
| - その他の包括収益を通じて公正価値で測定される金融資産 | 30,883           | -                 | 215,735          | 238,687          | 465,159          | 1,662,317         | 1,051,331         | 3,664,112         |
| - 償却原価で測定される金融資産             | 658              | -                 | 65,520           | 136,939          | 397,745          | 1,622,088         | 1,954,976         | 4,177,926         |
| その他の金融資産                     | 4,414            | 234,679           | 29,840           | 7,161            | 7,605            | 1,393             | 23,192            | 308,284           |
| <b>金融資産合計</b>                | <b>2,019,319</b> | <b>1,788,349</b>  | <b>2,173,605</b> | <b>1,987,242</b> | <b>6,297,314</b> | <b>10,995,622</b> | <b>12,522,223</b> | <b>37,783,674</b> |
| <b>銀行及びその他の金融機関に対する債務</b>    |                  |                   |                  |                  |                  |                   |                   |                   |
| 銀行及びその他の金融機関に対する債務           | -                | 1,221,270         | 64,191           | 177,697          | 712,347          | 93,605            | -                 | 2,269,110         |
| 中央銀行に対する債務                   | -                | 50,487            | 344,410          | 109,978          | 740,789          | 418               | -                 | 1,246,082         |
| 銀行及びその他の金融機関預り金              | -                | -                 | 267,583          | 52,601           | 155,958          | 12,075            | -                 | 488,217           |
| 顧客に対する債務                     | -                | 9,575,443         | 2,102,943        | 2,177,708        | 4,054,718        | 5,647,770         | 292               | 23,558,874        |
| 発行債券                         | -                | -                 | 36,949           | 94,476           | 924,480          | 682,054           | 194,163           | 1,932,122         |
| その他の金融負債                     | -                | 295,806           | 46,956           | 30,300           | 27,603           | 45,455            | 31,485            | 477,605           |
| <b>金融負債合計</b>                | <b>-</b>         | <b>11,143,006</b> | <b>2,863,032</b> | <b>2,642,760</b> | <b>6,615,895</b> | <b>6,481,377</b>  | <b>225,940</b>    | <b>29,972,010</b> |
| <b>デリバティブ・キャッシュ・フロー</b>      |                  |                   |                  |                  |                  |                   |                   |                   |
| 純額ベースで決済されるデリバティブ            |                  |                   |                  |                  |                  |                   |                   |                   |
| 金融商品                         | -                | 4,204             | 446              | 998              | 1,125            | 2,914             | 875               | 10,562            |
| 総額ベースで決済されるデリバティブ            |                  |                   |                  |                  |                  |                   |                   |                   |
| 金融商品                         | -                | -                 | -                | -                | -                | -                 | -                 | -                 |
| インフロー合計                      | -                | 791,783           | 3,137,208        | 1,961,571        | 3,800,559        | 605,492           | 89,128            | 10,385,741        |
| アウトフロー合計                     | -                | (792,273)         | (3,138,390)      | (1,955,136)      | (3,798,553)      | (605,672)         | (89,144)          | (10,379,168)      |

4.4 オフバランスの項目

当グループのオフバランスの金融商品の残存期間による内訳は、下表の通りである。以下の表には、最短の契約満期日までの期間ごとに金融保証も名目元本で含まれている。

(単位は特に明記しない限り、百万人民元)

2024年12月31日現在

|                     | 1年未満      | 1年 - 5年 | 5年超    | 合計        |
|---------------------|-----------|---------|--------|-----------|
| 貸付契約 <sup>(1)</sup> | 1,170,453 | 370,332 | 50,285 | 1,591,070 |

|                     |           |         |         |           |
|---------------------|-----------|---------|---------|-----------|
| 保証、引受及びその他の金融ファシリティ | 1,548,582 | 349,347 | 220,438 | 2,118,367 |
| 小計                  | 2,719,035 | 719,679 | 270,723 | 3,709,437 |
| キャピタル・コミットメント       | 27,623    | 70,793  | 23      | 98,439    |
| 合計                  | 2,746,658 | 790,472 | 270,746 | 3,807,876 |

(単位は特に明記しない限り、百万人民元)

2023年12月31日現在

|                     | 1年未満      | 1年 - 5年   | 5年超     | 合計        |
|---------------------|-----------|-----------|---------|-----------|
| 貸付契約 <sup>(1)</sup> | 2,495,538 | 1,478,789 | 499,253 | 4,473,580 |
| 保証、引受及びその他の金融ファシリティ | 1,674,887 | 391,279   | 254,459 | 2,320,625 |
| 小計                  | 4,170,425 | 1,870,068 | 753,712 | 6,794,205 |
| キャピタル・コミットメント       | 27,329    | 60,096    | 11,937  | 99,362    |
| 合計                  | 4,197,754 | 1,930,164 | 765,649 | 6,893,567 |

(1) 「貸付契約」には、貸付契約に関連する金額及び未実行のクレジット・カード限度額が含まれる。詳細は注記.42.7を参照のこと。

## 5 公正価値

### 5.1 公正価値で測定される資産及び負債

公正価値で測定される資産及び負債は、以下の3つのレベルに分類される。

- ・ レベル1：取引所に上場された資本性金融商品、又は特定の政府が発行した負債性金融商品及び特定の取引所で取引されるデリバティブ契約を含む、同一の資産又は負債の活発な市場における相場価格（未調整）。
- ・ レベル2：評価技法を用いて測定 評価結果に重要な影響を及ぼすすべてのインプットは、レベル1に含まれる資産又は負債の相場価格以外の、直接的又は間接的に外部から観察可能なインプット情報を用いる。大部分の店頭デリバティブ契約、価格決定サービス業者の相場価格が利用できる負債性証券、割引手形が含まれている。
- ・ レベル3：評価技法を用いて測定 評価結果に重要な影響を及ぼす、観測可能な市場データに基づいていないインプット（観測不能なインプット）を用いる。重大な観測不能要素を有する持分投資及び負債性金融商品が含まれている。

当グループは、公正価値ヒエラルキーのレベル間の振替を、振替が発生した報告期間末に認識する方針をとっている。

当グループは、活発な市場の公開市場相場を入手できない場合には、公正価値の算定に評価技法又はカウンターパーティーの見積りを用いる。

評価技法に使用される主なパラメーターには、債券価格、金利、外国為替レート、株価、ボラティリティ率、カウンターパーティーの信用スプレッド及びその他が含まれる。これらはすべて観測可能であり、公開市場から入手可能である。

当グループが保有する特定の非流動性負債性証券（主として資産担保証券）、非上場株式（未公開株式）、非上場ファンドの一部について、経営者は割引キャッシュ・フロー分析、純資産価値及び市場比較アプローチなどを含む評価技法を用いて公正価値を算定する。これらの金融商品の公正価値は、その評価に重要な影響を及ぼす可能性のある観測不能なインプットに基づく可能性があるため、当グループはこれらの資産及び負債をレベル3として分類した。2024年12月31日現在、当グループの観測不能なインプットには、割引率、期待収益率、流動性ディスカウント及び株価売上げ率が含まれている。経営者は、マクロ経済の要因の変化による影響、外部評価機関の評価及びその他のインプットを評価することにより、当グループのレベル3の金融商品の公正価値に対して必要な調整を行うかどうかを判断する。当グループは、当該金融商品に対する当グループのエクスポージャーを管理するために内部統制手続きを確立した。

当グループは、公正価値測定に関する強固な内部統制体制を確立している。取締役会は、金融商品の公正価値評価に関する最終的な責任を負い、評価方針について承認する。リスク政策委員会は取締役会を支援し、評価及び執行の仕組みを確立・改善するために上級管理職を監督する。上級管理者は評価プロセスを組織化し、取締役会に対して説明責任を負う。

当グループは、金融資産及び金融負債について独立した評価プロセスを確立している。Head Officeの財務管理部門が当グループの金融商品の評価管理を統括し、Head Officeのリスク管理部門が評価モデルの検証を担当している。

(単位は特に明記しない限り、百万人民元)

2024年12月31日現在

|                                    | レベル1    | レベル2      | レベル3    | 合計        |
|------------------------------------|---------|-----------|---------|-----------|
| <b>公正価値で測定される資産</b>                |         |           |         |           |
| 公正価値で測定される銀行及びその他の金融機関に対する債権並びに貸付金 | -       | 24,518    | -       | 24,518    |
| デリバティブ金融資産                         | 377     | 182,800   | -       | 183,177   |
| 公正価値で測定される顧客に対する貸付金等               | -       | 903,697   | 749     | 904,446   |
| 金融資産                               |         |           |         |           |
| 純損益を通じて公正価値で測定される金融資産              |         |           |         |           |
| - 負債性証券                            | 10,120  | 360,684   | 1,169   | 371,973   |
| - 資本性金融商品                          | 23,367  | 532       | 100,705 | 124,604   |
| - ファンド投資及びその他                      | 26,231  | 9,680     | 67,809  | 103,720   |
| その他の包括利益を通じて公正価値で測定される金融資産         |         |           |         |           |
| - 負債性証券                            | 517,673 | 3,827,247 | -       | 4,344,920 |
| - 資本性金融商品及びその他                     | 7,517   | 12,987    | 23,521  | 44,025    |
| 投資不動産                              | -       | 1,900     | 20,531  | 22,431    |
| <b>公正価値で測定される負債</b>                |         |           |         |           |
| 公正価値で測定される銀行及びその他の金融機関に対する預り金      | -       | (33,140)  | -       | (33,140)  |
| 公正価値で測定される顧客に対する債務                 | -       | (45,332)  | -       | (45,332)  |
| 公正価値で測定される発行債券                     | -       | (1,970)   | -       | (1,970)   |
| 負債性証券のショート・ポジション                   | (528)   | (57,076)  | -       | (57,604)  |
| デリバティブ金融負債                         | (551)   | (152,905) | -       | (153,456) |

(単位は特に明記しない限り、百万人民元)

2023年12月31日現在

|                                    | レベル1    | レベル2      | レベル3   | 合計        |
|------------------------------------|---------|-----------|--------|-----------|
| <b>公正価値で測定される資産</b>                |         |           |        |           |
| 公正価値で測定される銀行及びその他の金融機関に対する債権並びに貸付金 | -       | 18,126    | -      | 18,126    |
| デリバティブ金融資産                         | 4,857   | 141,893   | -      | 146,750   |
| 公正価値で測定される顧客に対する貸付金等               | -       | 717,994   | 782    | 718,776   |
| 金融資産                               |         |           |        |           |
| 純損益を通じて公正価値で測定される金融資産              |         |           |        |           |
| - 負債性証券                            | 5,707   | 328,603   | 1,874  | 336,184   |
| - 資本性金融商品                          | 19,507  | 2,135     | 90,792 | 112,434   |
| - ファンド投資及びその他                      | 25,465  | 10,512    | 65,826 | 101,803   |
| その他の包括利益を通じて公正価値で測定される金融資産         |         |           |        |           |
| - 負債性証券                            | 301,899 | 2,914,084 | -      | 3,215,983 |
| - 資本性金融商品及びその他                     | 6,117   | 11,020    | 14,993 | 32,130    |
| 投資不動産                              | -       | 2,005     | 20,699 | 22,704    |
| <b>公正価値で測定される負債</b>                |         |           |        |           |
| 公正価値で測定される銀行及びその他の金融機関に対する預り金      | -       | (3,798)   | -      | (3,798)   |
| 公正価値で測定される顧客に対する債務                 | -       | (47,657)  | -      | (47,657)  |

|                  |         |           |   |           |
|------------------|---------|-----------|---|-----------|
| 公正価値で測定される発行債券   | -       | (2,118)   | - | (2,118)   |
| 負債性証券のショート・ポジション | (729)   | (53,535)  | - | (54,264)  |
| デリバティブ金融負債       | (5,009) | (130,964) | - | (135,973) |

## レベル3項目の調整

(単位は特に明記しない限り、百万人民币)

|   | 公正価値で測定される顧客に対する貸付金等 | 純損益を通じて公正価値評価される金融資産 |         |             | その他の包括収益を通じて公正価値で測定される金融資産 | 投資不動産   |
|---|----------------------|----------------------|---------|-------------|----------------------------|---------|
|   |                      | 負債性証券                | 資本性金融商品 | ファンド投資及びその他 | 資本性金融商品及びその他               |         |
| 2024年1月1日現在                                     | 782                  | 1,874                | 90,792  | 65,826      | 14,993                     | 20,699  |
| 利益又は損失合計  |                      |                      |         |             |                            |         |
| - (損失) / 利益                                     | -                    | (85)                 | 2,208   | 565         | -                          | (1,009) |
| - その他の包括利益                                      | -                    | -                    | -       | -           | 3,074                      | -       |
| 売却  | -                    | -                    | (5,565) | (5,954)     | (449)                      | (37)    |
| 購入  | -                    | 69                   | 13,754  | 7,220       | 6,016                      | 14      |
| 決済  | -                    | (690)                | -       | -           | -                          | -       |
| レベル3からの振替(純額)                                   | -                    | -                    | (484)   | -           | (188)                      | -       |
| その他の変更  | (33)                 | 1                    | -       | 152         | 75                         | 864     |
| 2024年12月31日現在                                   | 749                  | 1,169                | 100,705 | 67,809      | 23,521                     | 20,531  |
| 2024年12月31日現在に保有されている資産の損益計算書に含まれる当期(損失) / 利益合計 | -                    | (85)                 | 2,567   | 589         | -                          | (1,026) |

(単位は特に明記しない限り、百万人民币)

|   | 公正価値で測定される顧客に対する貸付金等 | 純損益を通じて公正価値評価される金融資産 |          |             | その他の包括収益を通じて公正価値で測定される金融資産 | 投資不動産  |
|---|----------------------|----------------------|----------|-------------|----------------------------|--------|
|   |                      | 負債性証券                | 資本性金融商品  | ファンド投資及びその他 | 負債性証券                      |        |
| 2023年1月1日現在                                     | 743                  | 5,027                | 84,637   | 62,170      | 657                        | 21,502 |
| 利益又は損失合計  |                      |                      |          |             |                            |        |
| - (損失) / 利益                                     | -                    | (765)                | (331)    | 2,028       | -                          | (879)  |
| - その他の包括利益                                      | -                    | -                    | -        | -           | 3,152                      | -      |
| 売却  | -                    | (1,031)              | (10,170) | (5,617)     | -                          | (272)  |
| 購入  | -                    | 208                  | 16,664   | 7,140       | -                          | 4      |
| レベル3からの振替(純額)                                   | -                    | (1,589)              | (8)      | -           | (666)                      | -      |
| その他の変更  | 39                   | 24                   | -        | 105         | 9                          | 344    |
| 2023年12月31日現在                                   | 782                  | 1,874                | 90,792   | 65,826      | -                          | 20,699 |
| 2023年12月31日現在に保有されている資産の損益計算書に含まれる当期(損失) / 利益合計 | -                    | (759)                | (189)    | 2,022       | -                          | (867)  |

損益計算書に含まれる2024年12月31日及び2023年12月31日時点で保有する金融商品から生じる損益はその性質又は分類に応じて、「正味トレーディング利益」、「金融資産の譲渡による純利益」、「信用減損損失」又は「その他の包括利益」に表示される。

損益計算書に含まれるレベル3の資産及び負債に係る損益は以下の通りである。

(単位は特に明記しない限り、百万人民元)

|        | 2024年12月31日終了事業年度 |       |       | 2023年12月31日終了事業年度 |     |    |
|--------|-------------------|-------|-------|-------------------|-----|----|
|        | 実現                | 未実現   | 合計    | 実現                | 未実現 | 合計 |
| 当期利益合計 | (366)             | 2,045 | 1,679 | (154)             | 207 | 53 |

2024年及び2023年12月31日終了事業年度において、公正価値で測定される金融資産のレベル1とレベル2の間に重要な振替はない。

2024年12月31日現在、他のすべての変数が一定である場合、評価技法に用いられる割引率、期待収益率、流動性ディスカウント及び株価売上高売率などの重要な観測不能なインプットが10%変動した場合であっても、公正価値の変動額への影響は重要ではない。

## 5.2 公正価値で測定されない金融資産及び金融負債

### 財政状態計

算書上に公正価値で表示されていない金融資産は、主として、「銀行及びその他の金融機関に対する債権」、「発行銀行券に対する政府の債務証券」、「償却原価で測定される中央銀行預け金」、「銀行及びその他の金融機関への預け金並びに貸付金」、「顧客に対する貸付金等」、「金融投資」である。公正価値で表示されていない金融負債は、主として、「銀行及びその他の金融機関に対する債務」、「中央銀行に対する債務」、「流通銀行券」、「償却原価で測定される銀行及びその他の金融機関に対する債務」、「顧客に対する債務」及び「発行債券」。

下記の表は、財務報告日に公正価値で表示されていない「償却原価で測定される債券投資」、「発行債券」の帳簿価額及び公正価値を示したものである。

(単位は特に明記しない限り、百万人民元)

|                     | 12月31日現在  |           |           |           |
|---------------------|-----------|-----------|-----------|-----------|
|                     | 2024年     |           | 2023年     |           |
|                     | 帳簿価額      | 公正価値      | 帳簿価額      | 公正価値      |
| <b>金融資産</b>         |           |           |           |           |
| 債券投資 <sup>(1)</sup> | 3,350,582 | 3,577,742 | 3,341,192 | 3,425,739 |
| <b>金融負債</b>         |           |           |           |           |
| 発行債券 <sup>(2)</sup> | 2,054,579 | 2,083,642 | 1,800,328 | 1,806,910 |

(1) 債券投資

当行が保有している中国東方資産管理公司の債券と財政部の特別国債は譲渡できないものである。それと規模又は期限に類似しかつ公平な取引のための観測可能な市場価格又は収益率が存在しないため、その公正価値は当該金融商品のクーポンレートに基づいて決定される。

他の債券投資の公正価値は、市場価格又はブローカー/ディーラーからの見積りに基づくものとされる。関連情報を入手できない場合には、評価サービスプロバイダーによって提供された価格又はキャッシュ・フロー・ディスカウント・モデルを参考にして価格評価が行われる。価格評価のパラメーターには、市場金利及び予想されるデフォルト率等が含まれる。人民元債券の公正価値は、主に中央国債登記結算有限責任会社の評価結果に基づくものとなる。

(2) 発行債券

これらの金融商品の公正価値の総額は市場価格に基づいて算定されている。市場価格が入手不可能な場合の当該債券については、満期までの残存期間に応じた適切な現在のイールド・カーブに基づく割引キャッシュ・フロー・モデルが使用される。

以下の表は、財務報告日に公正価値で表示されていない償却原価で測定される債券投資（チャイナ・オリエント債及び特別目的財政部証券を除く）及び発行債券の3つのレベルの公正価値を示したものである。

(単位は特に明記しない限り、百万人民元)

2024年12月31日現在

|             | レベル1    | レベル2      | レベル3 | 合計        |
|-------------|---------|-----------|------|-----------|
| <b>金融資産</b> |         |           |      |           |
| 債券投資        | 164,597 | 3,217,685 | 54   | 3,382,336 |
| <b>金融負債</b> |         |           |      |           |
| 発行債券        | -       | 2,083,642 | -    | 2,083,642 |

(単位は特に明記しない限り、百万人民元)

2023年12月31日現在

|             | レベル1    | レベル2      | レベル3 | 合計        |
|-------------|---------|-----------|------|-----------|
| <b>金融資産</b> |         |           |      |           |
| 債券投資        | 186,119 | 3,044,203 | 11   | 3,230,333 |
| <b>金融負債</b> |         |           |      |           |
| 発行債券        | -       | 1,806,910 | -    | 1,806,910 |

上記以外で、財政状態計算書上に公正価値で表示されていない金融資産及び金融負債の帳簿価額と公正価値の差異には重要性はない。公正価値は、割引キャッシュ・フロー・モデルを使用して測定される。

## 6 資本管理（キャピタル・マネジメント）

当グループは、資本管理について以下の原則に従う。

- ・適切な資本及び持続可能な発展。当グループの発展に関する戦略的計画の先例に倣う。また、規制上の要件を満たし、事業の成長を支え、当グループの事業の規模、品質及び業績について持続可能な発展を進めるために、質の高い自己資本比率を維持する。
- ・資本配分の最適化及び利益の増加。資本効率と資本収益率を確実に改善するために、資本占有率が低く、包括利益が高いアセット・ビジネスを優先し、リスク、資産及びリターンの相互調和と動的平衡を実現することにより、資本を適切に配分する。
- ・正確な管理及び資本水準の改善。様々な種類のリスクを十分に識別、算定、監視、軽減及び管理することにより、資本管理制度を最適化する。使用資本が関連するリスク及びリスク管理水準と等しいことを保証し、商品の価格設定、資源の配分、構造の調整、業績の評価等のプロセス全体に資本制限を組み込む。

自己資本と規制資本はバーゼル委員会が策定し、NFRAが監督目的で実施したガイドラインに基づく手法を用いて、当グループの経営陣によってモニタリングされている。必要な情報は四半期ごとにNFRAに提出される。

2024年1月1日以降、当グループの自己資本比率は、金融監督管理総局令2023年第4号『商業銀行資本管理弁法』及びその他の関連規定に準拠して算定されている。NFRAの承認を得て、当グループは先進的な資本測定アプローチを使用して信用リスクを測定している。このうち、本店、国内支店及びBOC香港において、一般事業会社や中小企業の信用リスク・エクスポージャーには基礎的内部格付アプローチを採用し、個人不動産の担保貸付、条件に合致する適格リボルビング・リテール・エクスポージャー及びその他のリテール・リスク・エクスポージャーには先進的内部格付アプローチを採用する。その他のタイプの信用リスク・エクスポージャー及びその他の連結範囲に含まれる機関のすべての信用リスク・エクスポージャーは標準的アプローチを採用している。当グループは標準的アプローチを採用して市場リスク及びオペレーショナルリスクを測定する。

当グループの自己資本比率は、システム上重要な銀行としてNFRAの最低要件を満たすことを期待されている。すなわち、普通株式等Tier1自己資本比率、Tier1自己資本比率及び自己資本比率をそれぞれ9.00%、10.00%及び12.00%以上としなければならない。

当グループの自己資本は資本管理関連部門により管理され、以下から成る。

- ・普通株式、資本準備金、剰余積立金、一般準備金、留保利益、非支配持分の適格部分及びその他を含む普通株式等Tier1資本
- ・追加的に発行されたTier1資本調達手段及び関連プレミアム並びに非支配持分の適格部分を含む追加的Tier1資本
- ・発行されたTier2資本調達手段及び関連プレミアム、貸倒引当金の超過分並びに非支配持分の適格部分を含むTier2資本

のれん、その他の無形資産（土地使用権を除く）などの項目は、自己資本規制上のルールにより普通株式等Tier1資本から控除されている。

下記の表は、『商業銀行資本管理弁法』及びその他の関連規定に準拠して算定された、当グループの普通株式等Tier1自己資本比率、Tier1自己資本比率及び自己資本比率を要約したものである。(1)

(単位は特に明記しない限り、百万人民元)

|   | 2024年<br>12月31日現在 |
|---|-------------------|
| <b>普通株式等Tier1自己資本比率</b>                           | 12.20%            |
| <b>Tier1自己資本比率</b>                                | 14.38%            |
| <b>自己資本比率</b>                                     | 18.76%            |
| <b>当グループの資本の構成</b>                                |                   |
| <b>普通株式等Tier1資本</b>                               | 2,368,304         |
| 普通株式  | 294,388           |
| 資本準備金   | 134,347           |
| 剰余積立金   | 277,328           |
| 一般準備金   | 414,370           |
| 留保利益  | 1,115,638         |
| 非支配持分の適格部分  | 37,204            |
| その他(2)  | 95,029            |
| <b>規制上の控除</b>                                     | (24,043)          |
| 内訳：   |                   |
| のれん   | (277)             |
| その他の無形資産(土地使用権を除く)                                | (23,701)          |
| 自己株式への直接又は間接投資                                    | -                 |
| 支配持分を有するものの規制上の連結の範囲外にある金融機関の<br>普通株式等Tier1資本への投資 | -                 |
| <b>Tier1資本純額</b>                                  | 2,344,261         |
| <b>追加的Tier1資本</b>                                 | 419,025           |
| 優先株式及び関連プレミアム                                     | 119,550           |
| その他の資本性金融商品及び関連プレミアム                              | 289,963           |
| 非支配持分の適格部分  | 9,512             |
| <b>Tier1資本純額</b>                                  | 2,763,286         |
| <b>Tier2資本</b>                                    | 842,286           |
| 発行されたTier2資本調達手段及び関連プレミアム                         | 589,894           |
| 貸倒引当金の超過分   | 243,150           |
| 非支配持分の適格部分  | 9,242             |
| <b>資本純額</b>                                       | 3,605,572         |
| <b>リスク加重資産</b>                                    | 19,217,559        |

『商業銀行資本管理弁法』は2024年1月1日より施行され、2023年12月31日の比較数値は従来の『商業銀行資本管理弁法（暫定）』及び関連規定に基づき算定されたものである。

(単位は特に明記しない限り、百万人民元)

|   | 2023年<br>12月31日現在 |
|---|-------------------|
| <b>普通株式等Tier1自己資本比率</b>                           | 11.63%            |
| <b>Tier1自己資本比率</b>                                | 13.83%            |
| <b>自己資本比率</b>                                     | 17.74%            |
| <b>当グループの資本の構成</b>                                |                   |
| <b>普通株式等Tier1資本</b>                               | 2,193,211         |
| 普通株式  | 294,388           |
| 資本準備金   | 134,339           |
| 剰余積立金   | 255,137           |
| 一般準備金   | 379,063           |
| 留保利益  | 1,060,652         |
| 非支配持分の適格部分  | 36,123            |
| その他 <sup>(2)</sup>                                | 33,509            |
| <b>規制上の控除</b>                                     | (31,386)          |
| 内訳：   |                   |
| のれん   | (182)             |
| その他の無形資産（土地使用権を除く）                                | (21,094)          |
| 自己株式への直接又は間接投資                                    | -                 |
| 支配持分を有するものの規制上の連結の範囲外にある金融機関の<br>普通株式等Tier1資本への投資 | (9,978)           |
| <b>Tier1資本純額</b>                                  | 2,161,825         |
| <b>追加的Tier1資本</b>                                 | 408,447           |
| 優先株式及び関連プレミアム                                     | 119,550           |
| その他の資本性金融商品及び関連プレミアム                              | 279,955           |
| 非支配持分の適格部分  | 8,942             |
| <b>Tier1資本純額</b>                                  | 2,570,272         |
| <b>Tier2資本</b>                                    | 727,136           |
| 発行されたTier2資本調達手段及び関連プレミアム                         | 534,124           |
| 貸倒引当金の超過分   | 184,316           |
| 非支配持分の適格部分  | 8,696             |
| <b>資本純額</b>                                       | 3,297,408         |
| <b>リスク加重資産</b>                                    | 18,591,278        |

(1) 自己資本比率の算定において、当グループの子会社であるBOCGインベストメント、BOCインシュアランス、BOCGインシュアランス、BOCG人寿保險有限公司などはNFRAの要件に準拠して連結の範囲から除外された。

(2) 主に外貨建て財務諸表の換算差額及びその他の包括利益を通じて公正価値で測定される金融資産の投資損益等である。

## 7 保険リスク

保険契約は主に中国本土と香港（中国）において販売されている。保険契約におけるリスクとは、保険事故が発生する可能性と、その結果生じる保険金請求額の不確実性である。保険契約の性質上、保険リスクはランダムであり、したがって予測不可能である。当グループが直面する保険契約上の主なリスクは、実際の保険金と給付金支払額が保険契約債務の帳簿価額を上回ることである。

当グループは適切な引受戦略と方針、十分な再保険契約、強化された引受管理と請求管理を通じて、保険リスクのポートフォリオを管理している。

当グループは、保険契約リスクに関連する前提条件を設定し、保険契約債務を認識している。生命保険契約の場合、主要な前提条件には割引率／投資収益、死亡率、罹患率、失効率、生命保険契約に関連する費用の前提条件などが含まれる。損害保険契約の場合、主要な前提条件には平均請求費用、請求処理費用、請求インフレ率、各事故年度の請求件数に関する前提条件などが含まれる。

[次へ](#)

**BANK OF CHINA LIMITED**

**CONSOLIDATED INCOME STATEMENT**

For the year ended 31 December 2024 (Amounts in millions of Renminbi, unless otherwise stated)

|   | Note | Year ended 31 December |                |
|---|------|------------------------|----------------|
|   |      | 2024                   | 2023           |
| Interest income                                   | V.1  | 1,071,539              | 1,048,851      |
| Interest expense                                  | V.1  | (622,605)              | (582,306)      |
| <b>Net interest income</b>                        |      | <b>448,934</b>         | <b>466,545</b> |
| Fee and commission income                         | V.2  | 88,587                 | 92,369         |
| Fee and commission expense                        | V.2  | (11,997)               | (13,504)       |
| <b>Net fee and commission income</b>              |      | <b>76,590</b>          | <b>78,865</b>  |
| Net trading gains                                 | V.3  | 36,491                 | 28,723         |
| Net gains on transfers of financial asset         | V.4  | 11,399                 | 806            |
| Other operating income                            | V.5  | 59,357                 | 49,199         |
| <b>Operating income</b>                           |      | <b>632,771</b>         | <b>624,138</b> |
| Operating expenses                                | V.6  | (235,770)              | (222,933)      |
| Credit impairment losses                          | V.9  | (102,463)              | (106,494)      |
| Impairment losses on other assets                 |      | (259)                  | (68)           |
| <b>Operating profit</b>                           |      | <b>294,279</b>         | <b>294,643</b> |
| Share of results of associates and joint ventures | V.19 | 675                    | 965            |
| <b>Profit before income tax</b>                   |      | <b>294,954</b>         | <b>295,608</b> |
| Income tax expense                                | V.10 | (42,235)               | (49,237)       |
| <b>Profit for the year</b>                        |      | <b>252,719</b>         | <b>246,371</b> |
| <b>Attributable to:</b>                           |      |                        |                |
| Equity holders of the Bank                        |      | 237,841                | 231,904        |
| Non-controlling interests                         |      | 14,878                 | 14,467         |
|   |      | <b>252,719</b>         | <b>246,371</b> |
| Earnings per share (in RMB)                       | V.11 |                        |                |
| — Basic   |      | 0.75                   | 0.74           |
| — Diluted   |      | 0.75                   | 0.74           |

For details of the dividends paid or proposed, please refer to Note V.39.3.

The accompanying notes form an integral part of these consolidated financial statements.

**BANK OF CHINA LIMITED**

**CONSOLIDATED STATEMENT OF COMPREHENSIVE INCOME**

For the year ended 31 December 2024 (Amounts in millions of Renminbi, unless otherwise stated)

|   | Note | Year ended 31 December |                |
|---|------|------------------------|----------------|
|   |      | 2024                   | 2023           |
| <b>Profit for the year</b>  |      | <b>252,719</b>         | <b>246,371</b> |
| <b>Other comprehensive income:</b>  | V.12 |                        |                |
| <b>Items that will not be reclassified to profit or loss</b>  |      |                        |                |
| — Actuarial (losses)/gains on defined benefit plans   |      | (11)                   | 31             |
| — Changes in fair value on equity instruments designated at fair value through other comprehensive income   |      | 5,176                  | 4,348          |
| — Other   |      | 48                     | (2)            |
| Subtotal  |      | 5,213                  | 4,377          |
| <b>Items that may be reclassified to profit or loss</b>   |      |                        |                |
| — Changes in fair value on debt instruments measured at fair value through other comprehensive income       |      | 58,713                 | 20,243         |
| — Allowance for credit losses on debt instruments measured at fair value through other comprehensive income |      | (1,501)                | 1,501          |
| — Finance expenses from insurance contracts issued  |      | (7,247)                | (4,096)        |
| — Exchange differences from the translation of foreign operations   |      | 5,610                  | 7,007          |
| — Other   |      | 505                    | (39)           |
| Subtotal  |      | 56,080                 | 24,616         |
| <b>Other comprehensive income for the year, net of tax</b>  |      | <b>61,293</b>          | <b>28,993</b>  |
| <b>Total comprehensive income for the year</b>  |      | <b>314,012</b>         | <b>275,364</b> |
| <b>Total comprehensive income attributable to:</b>  |      |                        |                |
| Equity holders of the Bank  |      | 298,136                | 259,160        |
| Non-controlling interests   |      | 15,876                 | 16,204         |
|   |      | <b>314,012</b>         | <b>275,364</b> |

The accompanying notes form an integral part of these consolidated financial statements.

**BANK OF CHINA LIMITED**

**CONSOLIDATED STATEMENT OF FINANCIAL POSITION**

As at 31 December 2024 (Amounts in millions of Renminbi, unless otherwise stated)

|   | Note | As at 31 December |                   |
|---|------|-------------------|-------------------|
|   |      | 2024              | 2023              |
| <b>ASSETS</b>   |      |                   |                   |
| Cash and due from banks and other financial institutions            | V.13 | 582,448           | 568,855           |
| Balances with central banks   | V.14 | 2,467,857         | 2,941,140         |
| Placements with and loans to banks and other financial institutions | V.15 | 1,442,072         | 1,233,888         |
| Government certificates of indebtedness for bank notes issued       | V.27 | 217,405           | 203,176           |
| Precious metals   |      | 179,635           | 96,968            |
| Derivative financial assets   | V.16 | 183,177           | 146,750           |
| Loans and advances to customers, net                                | V.17 | 21,055,282        | 19,476,871        |
| Financial investments   | V.18 | 8,360,277         | 7,158,717         |
| — Financial assets at fair value through profit or loss             |      | 600,297           | 550,421           |
| — Financial assets at fair value through other comprehensive income |      | 4,388,945         | 3,248,113         |
| — Financial assets at amortised cost                                |      | 3,371,035         | 3,360,183         |
| Investments in associates and joint ventures                        | V.19 | 40,972            | 39,550            |
| Property and equipment  | V.20 | 223,905           | 227,135           |
| Construction in progress  | V.21 | 21,717            | 20,346            |
| Investment properties   | V.22 | 22,431            | 22,704            |
| Deferred income tax assets  | V.36 | 62,691            | 75,156            |
| Other assets  | V.23 | 201,430           | 220,910           |
| <b>Total assets</b>   |      | <b>35,061,299</b> | <b>32,432,166</b> |

The accompanying notes form an integral part of these consolidated financial statements.

**BANK OF CHINA LIMITED**

**CONSOLIDATED STATEMENT OF FINANCIAL POSITION (Continued)**

As at 31 December 2024 (Amounts in millions of Renminbi, unless otherwise stated)

|  | Note   | As at 31 December |                   |
|--|--------|-------------------|-------------------|
|  |        | 2024              | 2023              |
| <b>LIABILITIES</b>   |        |                   |                   |
| Due to banks and other financial institutions                          | V.25   | 2,933,752         | 2,245,362         |
| Due to central banks   | V.26   | 1,112,016         | 1,235,320         |
| Bank notes in circulation  | V.27   | 217,415           | 203,249           |
| Placements from banks and other financial institutions                 | V.28   | 607,201           | 474,977           |
| Financial liabilities held for trading                                 | V.29   | 57,604            | 54,264            |
| Derivative financial liabilities                                       | V.16   | 153,456           | 135,973           |
| Due to customers   | V.30   | 24,202,588        | 22,907,050        |
| Bonds issued   | V.31   | 2,056,549         | 1,802,446         |
| Other borrowings   | V.32   | 42,961            | 36,176            |
| Current tax liabilities  | V.33   | 29,021            | 59,303            |
| Retirement benefit obligations   | V.34   | 1,594             | 1,676             |
| Deferred income tax liabilities  | V.36   | 9,130             | 7,397             |
| Other liabilities  | V.37   | 685,048           | 512,158           |
| <b>Total liabilities</b>   |        | <b>32,108,335</b> | <b>29,675,351</b> |
| <b>EQUITY</b>  |        |                   |                   |
| <b>Capital and reserves attributable to equity holders of the Bank</b> |        |                   |                   |
| Share capital  | V.38.1 | 294,388           | 294,388           |
| Other equity instruments   | V.38.3 | 409,513           | 399,505           |
| — Preference shares  |        | 119,550           | 119,550           |
| — Perpetual bonds  |        | 289,963           | 279,955           |
| Capital reserve  | V.38.2 | 135,768           | 135,736           |
| Other comprehensive income   | V.12   | 95,268            | 34,719            |
| Statutory reserves   | V.39.1 | 279,006           | 256,729           |
| General and regulatory reserves  | V.39.2 | 414,638           | 379,285           |
| Undistributed profits  | V.39   | 1,187,650         | 1,129,148         |
|  |        | <b>2,816,231</b>  | <b>2,629,510</b>  |
| <b>Non-controlling interests</b>                                       | V.40   | <b>136,733</b>    | <b>127,305</b>    |
| <b>Total equity</b>  |        | <b>2,952,964</b>  | <b>2,756,815</b>  |
| <b>Total equity and liabilities</b>                                    |        | <b>35,061,299</b> | <b>32,432,166</b> |

Approved and authorised for issue by the Board of Directors on 26 March 2025.

The accompanying notes form an integral part of these consolidated financial statements.

**GE Haijiao**  
Director

**ZHANG Hui**  
Director

## BANK OF CHINA LIMITED

## CONSOLIDATED STATEMENT OF CHANGES IN EQUITY

For the year ended 31 December 2024 (Amounts in millions of Renminbi, unless otherwise stated)

|  | Note   | Attributable to equity holders of the Bank |                   |                 |                 |                            |                    |                     |                       | Total   |                           |
|--|--------|--|-------------------|-----------------|-----------------|----------------------------|--------------------|---------------------|-----------------------|---------|---------------------------|
|  |        | Other equity instruments                   |                   |                 |                 | General and                |                    |                     |                       |         |                           |
|  |        | Share capital                              | Preference shares | Perpetual bonds | Capital reserve | Other comprehensive income | Statutory reserves | regulatory reserves | Undistributed profits |         | Non-controlling interests |
| As at 1 January 2024   |        | 294,388                                    | 119,550           | 279,955         | 135,736         | 34,719                     | 255,729            | 379,285             | 1,120,148             | 127,305 | 275,6815                  |
| Total comprehensive income   | V.12   | -  | -                 | -               | -               | 60,295                     | -                  | -                   | 237,841               | 15,876  | 314,012                   |
| Capital contribution and reduction by other equity instruments holders | V.38.3 | -  | -                 | 10,008          | (12)            | -                          | -                  | -                   | -                     | -       | 9,996                     |
| Acquisition of subsidiaries  | V.41   | -  | -                 | -               | -               | -                          | -                  | -                   | -                     | 690     | 690                       |
| Capital reduction by non-controlling shareholders                      | V.39.1 | -  | -                 | -               | 15              | -                          | -                  | -                   | -                     | (54)    | (39)                      |
| Appropriation to statutory reserves                                    | V.39.2 | -  | -                 | -               | -               | 2,277                      | -                  | -                   | (22,277)              | -       | -                         |
| Appropriation to general and regulatory reserves                       | V.39.2 | -  | -                 | -               | -               | -                          | -                  | 35,333              | (35,333)              | -       | -                         |
| Dividends  | V.39.3 | -  | -                 | -               | -               | -                          | -                  | -                   | (121,455)             | (7,096) | (128,551)                 |
| Other comprehensive income transferred to retained earnings            |        | -  | -                 | -               | -               | 24                         | -                  | -                   | (254)                 | -       | -                         |
| Other  |        | -  | -                 | -               | 29              | -                          | -                  | -                   | -                     | 12      | 41                        |
| As at 31 December 2024   |        | 294,388                                    | 119,550           | 289,963         | 135,768         | 95,268                     | 279,006            | 414,638             | 1,187,650             | 136,733 | 2,952,964                 |

The accompanying notes form an integral part of these consolidated financial statements.

## BANK OF CHINA LIMITED

## CONSOLIDATED STATEMENT OF CHANGES IN EQUITY (Continued)

For the year ended 31 December 2024 (Amounts in millions of Renminbi, unless otherwise stated)

|  | Note   | Attributable to equity holders of the Bank |                          |                 |         |                 |                            |                    |                                 | Total    |                       |                           |
|--|--------|--|--------------------------|-----------------|---------|-----------------|----------------------------|--------------------|---------------------------------|----------|-----------------------|---------------------------|
|  |        | Share capital                              | Other equity instruments |                 |         | Capital reserve | Other comprehensive income | Statutory reserves | General and regulatory reserves |          | Undistributed profits | Non-controlling interests |
|  |        |  | Preference shares        | Perpetual bonds |         |                 |                            |                    |                                 |          |                       |                           |
| As at 1 January 2023   |        | 294,388                                    | 119,550                  | 249,955         | 135,736 | 5,505           | 285,362                    | 337,465            | 1,045,989                       | 139,328  | 2,563,301             |                           |
| Total comprehensive income   | V.12   | -  | -                        | -               | -       | 27,256          | -                          | -                  | 231,904                         | 16,204   | 275,364               |                           |
| Capital contribution by other equity instruments holders           |        | -  | -                        | 30,000          | (2)     | -               | -                          | -                  | -                               | -        | 29,998                |                           |
| Capital contribution and reduction by non-controlling shareholders |        | -  | -                        | -               | (38)    | -               | -                          | -                  | -                               | (20,939) | (20,976)              |                           |
| Appropriation to statutory reserves                                | V.39.1 | -  | -                        | -               | -       | -               | 21,529                     | -                  | (21,529)                        | -        | -                     |                           |
| Appropriation to general and regulatory reserves                   | V.39.2 | -  | -                        | -               | -       | -               | -                          | 41,820             | (41,820)                        | -        | -                     |                           |
| Dividends  |        | -  | -                        | -               | -       | -               | -                          | -                  | (83,594)                        | (7,289)  | (90,882)              |                           |
| Other comprehensive income transferred to retained earnings        |        | -  | -                        | -               | -       | (110)           | -                          | -                  | 110                             | -        | -                     |                           |
| Other  |        | -  | -                        | -               | 17      | 2,068           | (162)                      | -                  | (1,912)                         | (1)      | 10                    |                           |
| As at 31 December 2023   |        | 294,388                                    | 119,550                  | 279,955         | 135,736 | 34,719          | 256,729                    | 379,285            | 1,129,148                       | 127,305  | 2,756,815             |                           |

The accompanying notes form an integral part of these consolidated financial statements.

**BANK OF CHINA LIMITED**

**CONSOLIDATED STATEMENT OF CASH FLOWS**

For the year ended 31 December 2024 (Amounts in millions of Renminbi, unless otherwise stated)

|  | Note | Year ended 31 December |                |
|--|------|------------------------|----------------|
|  |      | 2024                   | 2023           |
| <b>Cash flows from operating activities</b>  |      |                        |                |
| Profit before income tax   |      | 294,954                | 295,608        |
| Adjustments:   |      |                        |                |
| Impairment losses on assets  |      | 102,722                | 106,562        |
| Depreciation of property and equipment and right-of-use assets                                   |      | 21,566                 | 22,648         |
| Amortisation of intangible assets and other assets   |      | 7,655                  | 7,768          |
| Net gains on disposals of property and equipment, intangible assets and other long-term assets   |      | (2,635)                | (1,492)        |
| Net gains on disposals of investments in subsidiaries, associates and joint ventures             |      | (13)                   | (11)           |
| Share of results of associates and joint ventures  |      | (675)                  | (965)          |
| Interest income arising from financial investments   |      | (217,128)              | (192,293)      |
| Dividends arising from investment securities   |      | (559)                  | (643)          |
| Net (gains)/losses on financial investments  |      | (10,356)               | 481            |
| Interest expense arising from bonds issued   |      | 58,002                 | 45,777         |
| Accreted interest on impaired loans  |      | (2,096)                | (946)          |
| Interest expense arising from lease liabilities  |      | 609                    | 663            |
| Net changes in operating assets and liabilities:   |      |                        |                |
| Net decrease/(increase) in balances with central banks   |      | 52,038                 | (127,274)      |
| Net decrease in due from and placements with and loans to banks and other financial institutions |      | 10,150                 | 57,503         |
| Net (increase)/decrease in precious metals   |      | (82,640)               | 33,264         |
| Net increase in loans and advances to customers  |      | (1,688,167)            | (2,461,455)    |
| Net increase in other assets   |      | (68,250)               | (25,367)       |
| Net increase in due to banks and other financial institutions                                    |      | 680,598                | 3,113          |
| Net (decrease)/increase in due to central banks  |      | (120,460)              | 317,365        |
| Net increase in placements from banks and other financial institutions                           |      | 119,587                | 7,123          |
| Net increase in due to customers   |      | 1,232,937              | 2,662,695      |
| Net increase in other borrowings   |      | 6,785                  | 11,271         |
| Net increase in other liabilities  |      | 230,321                | 113,808        |
| Cash inflow from operating activities  |      | 624,945                | 875,203        |
| Income tax paid  |      | (73,979)               | (58,757)       |
| Net cash inflow from operating activities  |      | <b>550,966</b>         | <b>816,446</b> |

The accompanying notes form an integral part of these consolidated financial statements.

**BANK OF CHINA LIMITED**

**CONSOLIDATED STATEMENT OF CASH FLOWS (Continued)**

For the year ended 31 December 2024 (Amounts in millions of Renminbi, unless otherwise stated)

|   | Note | Year ended 31 December  |                         |
|---|------|-------------------------|-------------------------|
|   |      | 2024                    | 2023                    |
| <b>Cash flows from investing activities</b>   |      |                         |                         |
| Proceeds from disposals of property and equipment, intangible assets and other long-term assets |      | 10,907                  | 5,553                   |
| Proceeds from disposals of investments in subsidiaries, associates and joint ventures           |      | 23                      | 161                     |
| Dividends received  |      | 1,244                   | 1,813                   |
| Interest income received from financial investments   |      | 214,539                 | 185,033                 |
| Proceeds from disposals/maturities of financial investments                                     |      | 4,802,831               | 3,631,629               |
| Increase in investments in subsidiaries, associates and joint ventures                          |      | (1,130)                 | (2,005)                 |
| Purchase of property and equipment, intangible assets and other long-term assets                |      | (27,236)                | (29,148)                |
| Purchase of financial investments   |      | (5,809,699)             | (4,332,464)             |
| Other net cash flows from investing activities  | V.43 | 2,535                   | -                       |
| Net cash outflow from investing activities  |      | <u>(805,986)</u>        | <u>(539,428)</u>        |
| <b>Cash flows from financing activities</b>   |      |                         |                         |
| Proceeds from issuance of bonds   |      | 1,497,728               | 1,316,278               |
| Proceeds from issuance of other equity instruments  |      | 49,996                  | 30,000                  |
| Proceeds from capital contribution by non-controlling shareholders                              |      | -                       | 62                      |
| Repayments of debts issued  |      | (1,263,876)             | (1,077,585)             |
| Cash payments for interest on bonds issued  |      | (32,532)                | (29,317)                |
| Cash payments for redemption of other equity instruments  |      | (40,000)                | (21,296)                |
| Dividend payments to ordinary shareholders  |      | (69,593)                | (68,298)                |
| Dividend and interest payments to other equity instrument holders                               |      | (16,298)                | (15,284)                |
| Dividend payments to non-controlling shareholders   |      | (7,094)                 | (7,288)                 |
| Other net cash flows from financing activities  |      | (6,471)                 | (7,410)                 |
| Net cash inflow from financing activities   |      | <u>111,860</u>          | <u>119,862</u>          |
| Effect of exchange rate changes on cash and cash equivalents                                    |      | (4,636)                 | 28,379                  |
| <b>Net (decrease)/increase in cash and cash equivalents</b>                                     |      | <b>(147,796)</b>        | <b>425,259</b>          |
| Cash and cash equivalents at beginning of year  |      | 2,516,725               | 2,091,466               |
| Cash and cash equivalents at end of year  | V.43 | <u><b>2,368,929</b></u> | <u><b>2,516,725</b></u> |
| <b>Net cash flows from operating activities include:</b>  |      |                         |                         |
| Interest received   |      | 892,693                 | 882,832                 |
| Interest paid   |      | (505,806)               | (488,456)               |

The accompanying notes form an integral part of these consolidated financial statements.

## **BANK OF CHINA LIMITED**

### **NOTES TO THE CONSOLIDATED FINANCIAL STATEMENTS FOR THE YEAR ENDED 31 DECEMBER 2024**

(Amounts in millions of Renminbi, unless otherwise stated)

#### **I GENERAL INFORMATION AND PRINCIPAL ACTIVITIES**

Bank of China Limited (the “Bank”), formerly known as Bank of China, a state-owned joint stock commercial bank, was founded on 5 February 1912. From its formation until 1949, the Bank performed various functions of a central bank, foreign exchange bank and commercial bank specialising in trade finance. After 1949, the Bank was designated as the state-designated specialised foreign exchange and trade bank. Since 1994, the Bank has evolved into a state-owned commercial bank. In this regard, in accordance with the Master Implementation Plan for the Joint Stock Reform approved by the State Council of the PRC, the Bank was converted into a joint stock commercial bank on 26 August 2004 and its name was changed from Bank of China to Bank of China Limited. In 2006, the Bank was listed on the Stock Exchange of Hong Kong Limited and the Shanghai Stock Exchange.

The Bank is licensed as a financial institution by the National Administration of Financial Regulation (the former China Banking and Insurance Regulatory Commission, the “NFRA”) No. B0003H111000001 and is issued the business license of legal enterprise with unified social credit code No. 911000001000013428 by the State Administration of Industry and Commerce of the PRC. The registered address is No. 1, Fuxingmen Nei Dajie, Beijing, China.

The Bank and its subsidiaries (together the “Group”) provide a full range of corporate banking, personal banking, treasury operations, investment banking, insurance and other services to its customers in the Chinese mainland, Hong Kong (China), Macao (China), Taiwan (China) and other major international financial centres.

The Bank’s principal regulator is the NFRA. The operations of the Group in Hong Kong (China), Macao (China), Taiwan (China) and other countries and regions are subject to the supervision of local regulators.

The parent company is Central Huijin Investment Limited (“Huijin”), a wholly owned subsidiary of China Investment Corporation (“CIC”).

These consolidated financial statements were approved by the Board of Directors on 26 March 2025.

**BANK OF CHINA LIMITED**

**NOTES TO THE CONSOLIDATED FINANCIAL STATEMENTS  
 FOR THE YEAR ENDED 31 DECEMBER 2024**

(Amounts in millions of Renminbi, unless otherwise stated)

**II SUMMARY OF MATERIAL ACCOUNTING POLICY INFORMATION**

**1 Basis of preparation**

The consolidated financial statements of the Group have been prepared in accordance with International Financial Reporting Standards as issued by the IASB (“IFRS Accounting Standards”). In addition, the consolidated financial statements comply with the disclosure requirements of the *Hong Kong Companies Ordinance*.

Financial assets at fair value through other comprehensive income, financial assets and financial liabilities at fair value through profit or loss (including derivative financial instruments) and investment properties are measured at their fair values in the consolidated financial statements. Other accounting items are measured at their historical costs. Impairment allowance is recognised and measured in accordance with the relevant policy.

The preparation of financial statements in conformity with IFRS Accounting Standards requires the use of certain critical accounting estimates. It also requires management to exercise its judgement in the process of applying the Group’s accounting policies. The areas involving a higher degree of judgement or complexity, or areas where assumptions and estimates are significant to the consolidated financial statements are disclosed in Note III.

**1.1 Standards and amendments effective in 2024 relevant to and adopted by the Group**

On 1 January 2024, the Group adopted the following IFRS Accounting Standards and amendments issued by the International Accounting Standards Board (“IASB”), which were mandatorily effective:

|                                |   |
|--------------------------------|---|
| Amendments to IAS 1            | <i>Classification of Liabilities as Current or Non-current and Non-current Liabilities with Covenants</i> |
| Amendments to IAS 7 and IFRS 7 | <i>Supplier finance arrangements</i>  |
| Amendments to IFRS 16          | <i>Lease Liability in a Sale and Leaseback</i>  |

Amendments made to IAS 1 *Presentation of Financial Statements* in 2020 and 2022 clarified that liabilities are classified as either current or non-current, depending on the rights that exist at the end of the reporting period. Classification is unaffected by the entity’s expectations or events after the reporting date (e.g. the receipt of a waiver or a breach of covenant). Covenants of loan arrangements will not affect classification of a liability as current or non-current at the reporting date if the entity must only comply with the covenants after the reporting date. However, if the entity must comply with a covenant either before or at the reporting date, this will affect the classification as current or non-current even if the covenant is only tested for compliance after the reporting date.

**BANK OF CHINA LIMITED**

**NOTES TO THE CONSOLIDATED FINANCIAL STATEMENTS  
FOR THE YEAR ENDED 31 DECEMBER 2024**

(Amounts in millions of Renminbi, unless otherwise stated)

**II SUMMARY OF MATERIAL ACCOUNTING POLICY INFORMATION (Continued)**

**1 Basis of preparation (Continued)**

**1.1 Standards and amendments effective in 2024 relevant to and adopted by the Group (Continued)**

Amendments to IAS 7 *Statement of Cash Flows* and IFRS 7 *Financial Instruments* clarify the characteristics of supplier finance arrangements (“SFAs”) and require additional disclosure of such arrangements. The objective of the new disclosures is to provide information about SFAs that enables investors to assess the effects on an entity’s liabilities, cash flows and the exposure to liquidity risk.

Amendments to IFRS 16 introduce a new accounting model for variable payments and require seller-lessees to reassess and potentially restate sale-and-leaseback transactions entered into since 2019. The amendments confirm the following: On initial recognition, the seller-lessee includes variable lease payments when it measures a lease liability arising from a sale-and-leaseback transaction. After initial recognition, the seller-lessee applies the general requirements for subsequent accounting of the lease liability such that it recognises no gain or loss relating to the right of use it retains.

The adoption of the above standards and amendments does not have any significant impact on the operating results, comprehensive income and financial position of the Group for the year ended 31 December 2024.

**1.2 Standards and amendments that are not yet effective in the current year and have not been adopted before their effective dates by the Group**

|                                     |  | <b>Effective for<br/>annual periods<br/>beginning on or<br/>after</b> |
|-------------------------------------|--|---|
| Amendments to IAS 21                | <i>Lack of Exchangeability</i>   | 1 January 2025  |
| Amendments to IFRS 9 and<br>IFRS 7  | <i>Classification and Measurement of<br/>Financial Instruments</i>                                   | 1 January 2026  |
| IFRS 18                             | <i>Presentation and Disclosure in<br/>Financial Statements</i>                                       | 1 January 2027  |
| IFRS 19                             | <i>Subsidiaries without Public<br/>Accountability: Disclosures</i>                                   | 1 January 2027  |
| Amendments to IFRS 10 and<br>IAS 28 | <i>Sale or Contribution of Assets<br/>between an Investor and its<br/>Associate or Joint Venture</i> | Effective date<br>has been deferred<br>indefinitely                   |

**BANK OF CHINA LIMITED**

**NOTES TO THE CONSOLIDATED FINANCIAL STATEMENTS  
FOR THE YEAR ENDED 31 DECEMBER 2024**

(Amounts in millions of Renminbi, unless otherwise stated)

**II SUMMARY OF MATERIAL ACCOUNTING POLICY INFORMATION (Continued)**

**1 Basis of preparation (Continued)**

**1.2 Standards and amendments that are not yet effective in the current year and have not been adopted before their effective dates by the Group (Continued)**

Amendments to IAS 21 elaborated the definitions of exchangeable, that is when an entity is able to exchange that currency for the other currency at the measurement date and for a specified purpose. When a currency is not exchangeable, an entity needs to estimate the spot exchange rate to reflect the rate at which an orderly exchange transaction would take place at the measurement date between market participants under prevailing economic conditions.

Amendments to IFRS 9 *Financial Instruments* and IFRS 7 *Financial Instruments: Disclosures* address diversity in accounting practice by making the requirements on classification and measurement of financial instruments more understandable and consistent. The amendments: clarify the date of recognition and derecognition of financial assets and liabilities, with a new exception for some financial liabilities settled through an electronic cash transfer system; clarify and add further guidance for assessing whether a financial asset meets the solely payments of principal and interest on the principal amount outstanding criterion; add new disclosures for certain instruments with contractual terms that can change cash flows; and update the disclosures for equity instruments designated at fair value through other comprehensive income.

IFRS 18 *Presentation and Disclosure in Financial Statements* will replace IAS 1 *Presentation of Financial Statements* in response to investors' concerns about the comparability and transparency of entities' performance reporting. The key new concepts introduced in this new standard relate to the structure of the statement of profit or loss; required disclosures on management-defined performance measures, and enhanced principles on aggregation and disaggregation which apply to the primary financial statements and notes in general.

IFRS 19 *Subsidiaries without Public Accountability: Disclosures* allows eligible entities to elect to apply reduced disclosure requirements while still applying the recognition, measurement and presentation requirements in other IFRS Accounting Standards. To be eligible, at the end of the reporting period, an entity must be a subsidiary as defined in IFRS 10 *Consolidated Financial Statements*, cannot have public accountability and must have a parent (ultimate or intermediate) that prepares consolidated financial statements available for public use which comply with IFRS Accounting Standards. Earlier application is permitted. As the Bank is a listed company, it is not eligible to elect to apply IFRS 19.

Amendments to IFRS 10 and IAS 28 clarify the accounting treatment for sales or contribution of assets between an investor and its associates or joint ventures. The amendments require a full recognition of a gain or loss when the sale or contribution between an investor and its associate or joint venture constitutes a business. For a transaction involving assets that do not constitute a business, a gain or loss resulting from the transaction is recognised in the investor's profit or loss only to the extent of the unrelated investor's interest in that associate or joint venture.

The adoption of the above standards and amendments will have no material impact on the Group's and the Bank's financial statements.

**BANK OF CHINA LIMITED**

**NOTES TO THE CONSOLIDATED FINANCIAL STATEMENTS  
FOR THE YEAR ENDED 31 DECEMBER 2024**

(Amounts in millions of Renminbi, unless otherwise stated)

**II SUMMARY OF MATERIAL ACCOUNTING POLICY INFORMATION (Continued)**

**2 Consolidation**

**2.1 Subsidiaries**

Subsidiaries are all entities (including structured entities) over which the Group has control. The Group controls an entity when it is exposed, or has rights, to variable returns from its involvement with the entity and has the ability to affect those returns through its power over the entity. The existence and effect of potential voting rights that are currently exercisable or convertible and rights arising from other contractual arrangements are considered when assessing whether the Group controls another entity. Subsidiaries are fully consolidated from the date on which control is transferred to the Group and are de-consolidated from the date that control ceases. If the changes of the relevant facts and circumstances resulting in changes of relevant elements in the definition of control, the Group will re-evaluate whether subsidiaries are controlled.

The Group uses acquisition method of accounting for business combinations. Consideration transferred for the acquisition of a subsidiary is the fair values of the assets transferred, the liabilities incurred to the former owners of the acquired business and the equity interests issued by the Group. Consideration transferred includes the fair value of any asset or liability resulting from a contingent consideration arrangement. Acquisition-related costs are expensed as incurred. Identifiable assets acquired and liabilities and contingent liabilities assumed in a business combination are measured initially at their fair values at the acquisition date. On an acquisition by acquisition basis, the Group recognises any non-controlling interest in the acquiree either at fair value or at the non-controlling interest's proportionate share of the acquiree's net identifiable assets.

The excess of the consideration transferred, the amount of any non-controlling interest in the acquiree and the acquisition-date fair value of any previous equity interest in the acquiree over the fair value of the net identifiable assets acquired is recorded as goodwill. If those amounts are less than the fair value of the net identifiable assets of the subsidiary acquired, in the case of a bargain purchase, the difference is recognised directly in the income statement. Goodwill is tested for impairment annually, or more frequently whenever there is an indication of possible impairment, and carried at cost less accumulated impairment losses. If there is any indication that goodwill is impaired, the recoverable amount is estimated and the difference between the carrying amount and the recoverable amount is recognised as an impairment charge. Impairment losses on goodwill are not reversed. Gains and losses on the disposal of an entity include the carrying amount of goodwill relating to the entity sold.

**BANK OF CHINA LIMITED**

**NOTES TO THE CONSOLIDATED FINANCIAL STATEMENTS  
FOR THE YEAR ENDED 31 DECEMBER 2024**

(Amounts in millions of Renminbi, unless otherwise stated)

**II SUMMARY OF MATERIAL ACCOUNTING POLICY INFORMATION (Continued)**

**2 Consolidation (Continued)**

**2.1 Subsidiaries (Continued)**

All intra-group assets and liabilities, equity, income, expenses and cash flows relating to transactions between members of the Group are eliminated in full on consolidation. Where necessary, accounting policies of subsidiaries have been changed to ensure consistency with the policies adopted by the Group.

In the Bank's statement of financial position, investments in subsidiaries are accounted for at cost less impairment. Cost is adjusted to reflect changes in consideration arising from contingent consideration amendments, but does not include acquisition-related costs, which are expensed as incurred. Dividends or profits declared to distribute by the invested entity shall be recognised by the Bank as other operating income. The Group assesses at each financial reporting date whether there is objective evidence that an investment in subsidiaries is impaired. An impairment loss is recognised for the amount by which the investment in subsidiaries' carrying amount exceeds its recoverable amount. Recoverable amount is the higher of the investment in subsidiaries' fair value less costs to sell and value in use.

**2.2 Associates and joint ventures**

Associates are all entities over which the Group has significant influence but no control or joint control, generally accompanying a shareholding of between 20% and 50% of the voting rights.

Joint ventures exist where the Group has a contractual arrangement with one or more parties to undertake economic activities which are subject to joint control.

Investments in associates and joint ventures are initially recognised at cost and accounted for using the equity method of accounting. The Group's "Investment in associates and joint ventures" includes goodwill.

Unrealised gains on transactions between the Group and its associates and joint ventures are eliminated to the extent of the Group's interests in the associates and joint ventures; unrealised losses are also eliminated unless the transaction provides evidence of impairment of the asset transferred. Accounting policies of associates and joint ventures have been changed where necessary to ensure consistency with the policies adopted by the Group.

The Group assesses at each financial reporting date whether there is objective evidence that investments in associates and joint ventures are impaired. Impairment losses are recognised for the amounts by which the investments in associates and joint ventures' carrying amounts exceed their recoverable amounts. The recoverable amounts are the higher of investments in associates and joint ventures' fair value less costs to sell and value in use.

**BANK OF CHINA LIMITED**

**NOTES TO THE CONSOLIDATED FINANCIAL STATEMENTS  
FOR THE YEAR ENDED 31 DECEMBER 2024**

(Amounts in millions of Renminbi, unless otherwise stated)

**II SUMMARY OF MATERIAL ACCOUNTING POLICY INFORMATION (Continued)**

**2 Consolidation (Continued)**

**2.3 Transactions with non-controlling interests**

The Group treats transactions with non-controlling interests that do not result in a loss of control as transactions with equity owners of the Group. For purchases from non-controlling interests, the difference between any consideration paid and the relevant share acquired of the carrying value of net assets of the subsidiary is recorded in equity. Gains or losses on disposals to non-controlling interests are also recorded in equity.

When the Group ceases to consolidate or equity account for an investment because of a loss of control, joint control or significant influence, any retained interest in the entity is re-measured to its fair value, with the change in carrying amount recognised in the income statement. The fair value is the initial carrying amount for the purposes of subsequently accounting for the retained interest as an associate, joint venture or financial asset. In addition, any amounts previously recognised in other comprehensive income in respect of that entity are reclassified to the income statement or retained earnings.

**3 Foreign currency translation**

**3.1 Functional and presentation currency**

The functional currency of the Group's operations in the Chinese mainland is Renminbi ("RMB"). Items included in the financial statements of each of the Group's operations in Hong Kong (China), Macao (China), Taiwan (China) and other countries and regions are measured using the currency of the primary economic environment in which the entity operates (the "functional currency"). The presentation currency of the Group is RMB.

**3.2 Transactions and balances**

Foreign currency transactions are translated into respective functional currency using the exchange rates prevailing at the dates of the transactions, or the exchange rates that approximate the exchange rates prevailing at the dates of the transaction. Foreign exchange gains and losses resulting from the settlement of such transactions are recognised in the income statement.

Monetary assets and liabilities denominated in foreign currencies at the financial reporting date are translated at the foreign exchange rates ruling at that date. Changes in the fair value of monetary securities denominated in foreign currencies classified as financial assets at fair value through other comprehensive income are analysed between translation differences resulting from changes in the amortised cost of the securities and other changes in the carrying amount of the securities. Translation differences related to changes in the amortised cost are recognised in the income statement, and other changes in the carrying amount are recognised in "Other comprehensive income". Translation differences on all other monetary assets and liabilities are recognised in the income statement.

**BANK OF CHINA LIMITED**

**NOTES TO THE CONSOLIDATED FINANCIAL STATEMENTS  
FOR THE YEAR ENDED 31 DECEMBER 2024**

(Amounts in millions of Renminbi, unless otherwise stated)

**II SUMMARY OF MATERIAL ACCOUNTING POLICY INFORMATION (Continued)**

**3 Foreign currency translation (Continued)**

**3.2 Transactions and balances (Continued)**

Non-monetary assets and liabilities that are measured at historical cost in foreign currencies are translated using the foreign exchange rates at the date of the transaction. Non-monetary assets and liabilities that are measured at fair value in foreign currencies are translated using the foreign exchange rates at the date the fair value is determined. Translation differences on non-monetary financial assets classified as financial assets at fair value through other comprehensive income are recognised in “Other comprehensive income”. Translation differences on non-monetary financial assets and liabilities held at fair value through profit or loss are recognised in the income statement.

Except for the entities operating in a hyper-inflationary economy, where all financial statement items are translated into the presentation currency at the closing rate at the statement of financial position date, the results and financial positions of all the Group entities that have a functional currency different from the presentation currency are translated into the presentation currency as follows:

- assets and liabilities for each statement of financial position presented are translated at the closing rate at the date of that statement of financial position;
- income and expenses for each income statement are translated at exchange rates at the date of the transactions, or a rate that approximates the exchange rates of the date of the transactions; and
- all resulting exchange differences are recognised in “Other comprehensive income”.

On consolidation, exchange differences arising from the translation of the net investment in foreign entities, and of customers deposits taken and other currency instruments designated as hedges of such investments are recognised in “Other comprehensive income”. When a foreign entity is disposed of, these exchange differences are recognised in the income statement.

The effect of exchange rate changes on cash and cash equivalents is presented individually in the statement of cash flows.

**BANK OF CHINA LIMITED**

**NOTES TO THE CONSOLIDATED FINANCIAL STATEMENTS  
FOR THE YEAR ENDED 31 DECEMBER 2024**

(Amounts in millions of Renminbi, unless otherwise stated)

**II SUMMARY OF MATERIAL ACCOUNTING POLICY INFORMATION (Continued)**

**4 Financial Instruments**

**4.1 Initial recognition and measurement**

The Group recognises a financial asset or financial liability in its statement of financial position when the Group becomes a party to the contractual provisions of the instrument, which is the trade date.

At initial recognition, the Group measures a financial asset or financial liability at its fair value. For a financial asset or financial liability at fair value through profit or loss, transaction costs are directly recognised in profit or loss. For other financial asset or liability, transaction costs are recognised in the initial measurement.

The fair value of a financial instrument at initial recognition is normally the transaction price. If the Group determines that the fair value at initial recognition differs from the transaction price, and if that fair value is evidenced by a quoted price in an active market for an identical asset or liability or based on a valuation technique that uses only data from observable markets, the Group recognises the difference between the fair value at initial recognition and the transaction price as a gain or loss.

**4.2 Classification and Subsequent measurement**

**4.2.1 Financial assets**

The Group classifies financial assets as subsequently measured at amortised cost, fair value through other comprehensive income or fair value through profit or loss on the basis of both the Group's business model for managing the financial assets and the contractual cash flow characteristics of the financial asset.

***Business model***

The Group's business model refers to how the Group manages its financial assets in order to generate cash flows. For example, financial assets are held within a business model whose objective is to hold assets to collect contractual cash flows or within a business model whose objective is achieved by both collecting contractual cash flows and selling financial assets. If above two situations are not applicable, the financial assets are classified as part of "other" business model. The Group's assessment of the business model is performed on a financial asset portfolio basis, and determined on the basis of scenarios which are reasonably expected to occur, taking into account: how cash flows were realised in the past, how the performance are evaluated and reported to the entity's key management personnel; the risks that affect the performance and the way in which those risks are assessed and managed; and how managers of the business are compensated, etc.

**BANK OF CHINA LIMITED**

**NOTES TO THE CONSOLIDATED FINANCIAL STATEMENTS  
FOR THE YEAR ENDED 31 DECEMBER 2024**

(Amounts in millions of Renminbi, unless otherwise stated)

**II SUMMARY OF MATERIAL ACCOUNTING POLICY INFORMATION (Continued)**

**4 Financial Instruments (Continued)**

**4.2 Classification and Subsequent measurement (Continued)**

**4.2.1 Financial assets (Continued)**

*The contractual cash flow characteristics*

The assessment of contractual cash flow characteristics is to determine whether the asset's contractual cash flows are solely payments of principal and interest on the principal amount outstanding. Principal is the fair value of the financial asset at initial recognition. However, the principal amount may change over the life of the financial asset (for example, if there are repayments of principal). Interest consists of consideration for the time value of money, for the credit risk associated with the principal amount outstanding during a particular period of time and for other basic lending risks and costs, as well as a profit margin.

*(1) Financial assets at amortised cost*

The Group classifies financial assets as subsequently measured at amortised cost if both of the following conditions are met:

- the financial asset is held within a business model whose objective is to hold financial assets in order to collect contractual cash flows; and
- the contractual terms of the financial asset give rise on specified dates to cash flows that are solely payments of principal and interest on the principal amount outstanding.

Such financial assets that the Group holds are subsequently measured at amortised cost. That is, the amount at which the financial asset is measured at initial recognition minus the principal repayments, plus or minus the cumulative amortisation using the effective interest method of any difference between that initial amount and the maturity amount and adjusted for any loss allowance.

*(2) Financial assets at fair value through other comprehensive income*

The Group classifies financial assets as subsequently measured at fair value through other comprehensive income if both of the following conditions are met:

- the financial asset is held within a business model whose objective is achieved by both collecting contractual cash flows and selling financial assets; and
- the contractual terms of the financial asset give rise on specified dates to cash flows that are solely payments of principal and interest on the principal amount outstanding.

**BANK OF CHINA LIMITED**

**NOTES TO THE CONSOLIDATED FINANCIAL STATEMENTS  
FOR THE YEAR ENDED 31 DECEMBER 2024**

(Amounts in millions of Renminbi, unless otherwise stated)

**II SUMMARY OF MATERIAL ACCOUNTING POLICY INFORMATION (Continued)**

**4 Financial Instruments (Continued)**

**4.2 Classification and Subsequent measurement (Continued)**

**4.2.1 Financial assets (Continued)**

**(2) Financial assets at fair value through other comprehensive income (Continued)**

Such financial assets that the Group holds are subsequently measured at fair value. A gain or loss on a financial asset measured at fair value through other comprehensive income shall be recognised in “Other comprehensive income”, except for interests calculated using effective interest method, impairment losses or reversal; and foreign exchange gains and losses. When the financial asset is derecognised, the cumulative gain or loss previously recognised in other comprehensive income is reclassified from equity to profit or loss. The impairment allowances for such financial assets are recognised in other comprehensive income, impairment losses or reversal are recognised in profit or loss, and not reduce the carrying amount of such financial assets in the statement of financial position.

*Investments in equity instruments*

The Group may, at initial recognition, irrevocably designate an investment in equity instrument, which is not held for trading, as at fair value through other comprehensive income when it meets the definition of an equity instrument under IAS 32 *Financial Instruments: Presentation*. When the equity instrument is derecognised, the cumulative gain or loss previously recognised in other comprehensive income shall be reclassified from other comprehensive income to undistributed profits under equity. Dividends, which the Group is entitled to collect, on equity investments in such measurement category are recognised in profit or loss. No impairment losses or reversal are recognised for such equity instruments.

**(3) Financial assets at fair value through profit or loss**

A financial asset is measured at fair value through profit or loss unless it is measured at amortised cost or at fair value through other comprehensive income, which includes financial assets held for trading, financial assets designated as at fair value through profit or loss and other financial assets mandatorily measured at fair value through profit or loss in accordance with IFRS 9.

Such financial assets that the Group holds are subsequently measured at fair value. A gain or loss on such financial asset is recognised in profit or loss unless it is part of a hedging relationship. Dividends, which the Group is entitled to collect, on equity investments in such measurement category are recognised in profit or loss.

**BANK OF CHINA LIMITED**

**NOTES TO THE CONSOLIDATED FINANCIAL STATEMENTS  
FOR THE YEAR ENDED 31 DECEMBER 2024**

(Amounts in millions of Renminbi, unless otherwise stated)

**II SUMMARY OF MATERIAL ACCOUNTING POLICY INFORMATION (Continued)**

**4 Financial Instruments (Continued)**

**4.2 Classification and Subsequent measurement (Continued)**

**4.2.1 Financial assets (Continued)**

**(3) Financial assets at fair value through profit or loss (Continued)**

When, and only when, the Group changes the business model for managing financial assets, the Group shall reclassify all affected financial assets. Reclassification is applied prospectively from the first day of the first reporting period following the change in business model.

**4.2.2 Financial liabilities**

The Group classifies all financial liabilities as subsequently measured at amortised cost, except for:

- financial liabilities at fair value through profit or loss. Such liabilities, include financial liabilities held for trading and financial liabilities designated as at fair value through profit or loss.
- financial liabilities that arise when a transfer of a financial asset does not qualify for derecognition or when the continuing involvement approach applies.
- financial guarantee contracts and commitments to provide a loan at a below-market interest rate.

Financial liabilities at fair value through profit or loss held by the Group are subsequently measured at fair value. A gain or loss on a financial liability that is measured at fair value is recognised in profit or loss unless:

- it is part of a hedging relationship; or
- it is a financial liability designated as at fair value through profit or loss and the effects of changes in the Group's credit risk are presented in other comprehensive income. When such financial liability is derecognised, the cumulative gain or loss previously recognised in other comprehensive income is reclassified from other comprehensive income to undistributed profits under equity.

The Group does not reclassify any financial liabilities.

**BANK OF CHINA LIMITED**

**NOTES TO THE CONSOLIDATED FINANCIAL STATEMENTS  
FOR THE YEAR ENDED 31 DECEMBER 2024**

(Amounts in millions of Renminbi, unless otherwise stated)

**II SUMMARY OF MATERIAL ACCOUNTING POLICY INFORMATION (Continued)**

**4 Financial Instruments (Continued)**

**4.2 Classification and Subsequent measurement (Continued)**

**4.2.3 Financial assets and financial liabilities held for trading**

A financial asset or financial liability is classified as held for trading if it:

- is acquired or incurred principally for the purpose of selling or repurchasing it in the near term; or
- on initial recognition is part of a portfolio of identified financial instruments that are managed together and for which there is evidence of a recent actual pattern of short-term profit-taking; or
- is a derivative (except for a derivative that is a financial guarantee contract or a designated and effective hedging instrument).

**4.2.4 Financial assets and financial liabilities designated as at fair value through profit or loss**

The Group may, at initial recognition, irrevocably designate a financial asset or financial liability as measured at fair value through profit or loss, because either:

- it eliminates or significantly reduces a measurement or recognition inconsistency that would otherwise arise from measuring assets or liabilities or recognising the gains and losses on them on different bases; or
- a portfolio of financial liabilities or financial assets and financial liabilities is managed and its performance is evaluated on a fair value basis, in accordance with a documented risk management or investment strategy, and information about the portfolio is provided internally on that basis to the Group's key management personnel; or
- the financial liability contains one or more embedded derivatives, unless the embedded derivative(s) does not significantly modify the cash flows or it is clear, with little or no analysis, that it would not be separately recorded.

**BANK OF CHINA LIMITED**

**NOTES TO THE CONSOLIDATED FINANCIAL STATEMENTS  
FOR THE YEAR ENDED 31 DECEMBER 2024**

(Amounts in millions of Renminbi, unless otherwise stated)

**II SUMMARY OF MATERIAL ACCOUNTING POLICY INFORMATION (Continued)**

**4 Financial Instruments (Continued)**

**4.3 Financial guarantee contracts and loan commitments**

Financial guarantee contracts are contracts that require the issuer to make specified payments to reimburse the holder for a loss it incurs because a specified debtor fails to make payments when due, in accordance with the terms of a debt instrument. Such financial guarantees are given to banks, financial institutions and other bodies to secure customer loans, overdrafts and other banking facilities.

Financial guarantees are initially recognised at fair value on the date the guarantee was given. Subsequent to initial recognition, the financial guarantee contracts are measured at the higher of the initial measurement less amortisation calculated and the impairment allowance determined by the expected credit loss (“ECL”) model at the financial reporting date. Any increase in the liability relating to financial guarantee contracts is recognised in the income statement.

Loan commitments are commitments provided by the Group to customers to grant loans under the established contract terms during certain period. The impairment allowance for loan commitments is measured using the ECL model.

The impairment allowances for financial guarantees and loan commitments are presented in “Other liabilities – provision”.

**4.4 Determination of fair value**

Fair value is the price that would be received to sell an asset or paid to transfer a liability in an orderly transaction between market participants at the measurement date. Fair values of quoted financial assets and financial liabilities in active markets are based on market prices, as appropriate. If there is no active market, the Group establishes fair value by using valuation techniques. These include the use of recent arm’s length transactions, discounted cash flow analysis and option pricing models, and other valuation techniques commonly used by market participants.

The Group uses valuation techniques commonly used by market participants to price financial instruments and techniques which have been demonstrated to provide reliable estimates of prices obtained in actual market transactions. The Group makes use of all factors that market participants would consider in setting a price, and incorporates these into its chosen valuation techniques and tests for validity using prices from any observable current market transactions in the same instruments.

**BANK OF CHINA LIMITED**

**NOTES TO THE CONSOLIDATED FINANCIAL STATEMENTS  
FOR THE YEAR ENDED 31 DECEMBER 2024**

(Amounts in millions of Renminbi, unless otherwise stated)

**II SUMMARY OF MATERIAL ACCOUNTING POLICY INFORMATION (Continued)**

**4 Financial Instruments (Continued)**

**4.5 Derecognition of financial instruments**

Financial assets are derecognised when the rights to receive cash flows from the investments have expired, or when a financial asset is transferred, the Group has transferred substantially all risks and rewards of ownership, or when the Group neither transfers nor retains substantially all risks or rewards of ownership of the financial asset but has not retained control of the financial asset.

Financial liabilities are derecognised when they are extinguished, that is, when the obligation is discharged, cancelled or expires.

**4.6 Impairment measurement for losses on assets**

At the financial reporting date, the Group assesses and recognises the relevant impairment allowances for financial assets measured at amortised cost, debt instruments measured at fair value through other comprehensive income, and loan commitments and financial guarantee contracts on the basis of expected credit losses.

*Measurement of ECL*

ECL is a weighted average of credit losses on financial instruments weighted at the risk of default. Credit loss is the difference between all contractual cash flows that are due to the Group in accordance with the contract and all cash flows expected to be received by the Group discounted at the original effective interest rate (or credit-adjusted effective interest rate for purchased or originated credit-impaired financial assets), i.e. the present value of all cash shortfalls.

According to the changes of credit risk of financial instruments since initial recognition, the Group calculates ECL by three stages:

- Stage 1: Financial instruments without significant increases in credit risk since initial recognition are included in stage 1 to calculate their impairment allowance at an amount equivalent to the ECL of the financial instruments for the next 12 months;
- Stage 2: Financial instruments that have had a significant increase in credit risk since initial recognition but have no objective evidence of impairment are included in stage 2, with their impairment allowance measured at an amount equivalent to the ECL over the lifetime of the financial instruments;
- Stage 3: Financial assets with objective evidence of impairment at the financial reporting date are included in stage 3, with their impairment allowance measured at an amount equivalent to the ECL over the lifetime of the financial instruments.

**BANK OF CHINA LIMITED**

**NOTES TO THE CONSOLIDATED FINANCIAL STATEMENTS  
FOR THE YEAR ENDED 31 DECEMBER 2024**

(Amounts in millions of Renminbi, unless otherwise stated)

**II SUMMARY OF MATERIAL ACCOUNTING POLICY INFORMATION (Continued)**

**4 Financial Instruments (Continued)**

**4.6 Impairment measurement for losses on assets (Continued)**

*Measurement of ECL (Continued)*

Where, in the previous accounting period, the impairment allowance of a financial instrument was measured based on the ECL of the instrument over the entire lifetime, and while, at the current financial reporting date, such financial instrument is no longer regarded as experiencing a significant increase in credit risk since its initial recognition, the Group measures the impairment allowance of the financial instrument as at the financial reporting date using the ECL of the instrument over the next 12 months.

For purchased or originated credit-impaired financial assets, the Group only recognises the cumulative changes in lifetime expected credit losses since initial recognition at the financial reporting date as an impairment allowance. At each financial reporting date, the Group recognises in profit or loss the amount of the change in lifetime expected credit losses as an impairment gain or loss.

The Group measures ECL of a financial instrument in a way that reflects:

- an unbiased and probability-weighted amount that is determined by evaluating a range of possible outcomes;
- time value of money; and
- reasonable and supportable information about past events, current conditions and forecasts of future economic conditions that is available without undue cost or effort at the financial reporting date.

When measuring ECL, an entity need not necessarily identify every possible scenario. However, the Group considers the risk or probability that a credit loss occurs by reflecting the possibility that a credit loss occurs and the possibility that no credit loss occurs, even if the possibility of a credit loss occurring is very low. The parameters, assumptions and estimation techniques used in measuring the ECL are disclosed in Note VI.2.3 measurement of ECL.

**BANK OF CHINA LIMITED**

**NOTES TO THE CONSOLIDATED FINANCIAL STATEMENTS  
FOR THE YEAR ENDED 31 DECEMBER 2024**

(Amounts in millions of Renminbi, unless otherwise stated)

**II SUMMARY OF MATERIAL ACCOUNTING POLICY INFORMATION (Continued)**

**4 Financial Instruments (Continued)**

**4.7 Modification of contractual cash flows**

The Group sometimes modifies or renegotiates the contractual cash flows with a counterparty, which include extending payment term arrangements, repayment schedule modifications and changes to the interest settlement arrangement. When this happens, the Group assesses whether or not the new terms are substantially different to the original terms.

If the terms are not substantially different, it does not result in a derecognition of the original financial asset. The risk of default of such assets after modification is assessed at the financial reporting date and compared with the risk under the original terms at initial recognition. The gross carrying amount of the financial asset is recalculated based on the present value of the renegotiated or modified contractual cash flows discounted at the financial asset's original effective interest rate, and the related gain or loss is recognised in profit and loss.

If the terms are substantially different, the Group derecognises the original financial asset and recognizes a "new" asset at fair value and recalculates a new effective interest rate for the asset. The date of renegotiation is consequently considered to be the date of initial recognition for impairment calculation purposes, including for the purpose of determining whether a significant increase in credit risk has occurred. The Group also assesses whether the new financial asset recognised is deemed to be credit-impaired at initial recognition, especially in circumstances where the renegotiation was driven by the debtor being unable to make the originally agreed payments. Differences in the carrying amount are also recognised in profit or loss as a gain or loss on derecognition.

**4.8 Write off**

When the Group determines that a loan has no reasonable prospect of recovery after the Group has taken necessary actions and necessary proceedings, the loan is written off against its allowance for impairment losses. If in a subsequent period the loan written off is recovered, the amount recovered will be recognised in profit or loss captured within impairment losses on financial assets.

**BANK OF CHINA LIMITED**

**NOTES TO THE CONSOLIDATED FINANCIAL STATEMENTS  
FOR THE YEAR ENDED 31 DECEMBER 2024**

(Amounts in millions of Renminbi, unless otherwise stated)

**II SUMMARY OF MATERIAL ACCOUNTING POLICY INFORMATION (Continued)**

**4 Financial Instruments (Continued)**

**4.9 Derivative financial instruments and hedge accounting**

Derivatives are initially recognised at fair value on the date a derivative contract is entered into and are subsequently remeasured at their fair value. Fair values are obtained from quoted market prices in active markets, including recent market transactions, or valuation techniques, including discounted cash flow analysis and option pricing models, as appropriate. Credit risk valuation adjustments are applied to the Group's over-the-counter derivatives to reflect the credit risk of the counterparties and the Group, respectively. They are dependent on the expected future values of exposures for each counterparty and default probabilities, etc. All derivatives are carried as assets when the fair value is positive and as liabilities when the fair value is negative.

The treatment of the resulting fair value gain or loss depends on whether the derivative is designated and qualifies as a hedging instrument, and if so, the nature of the item being hedged. For derivatives not designated or qualified as hedging instruments, including those intended to provide effective economic hedges of specific interest rate and foreign exchange risks, but do not qualify for hedge accounting, changes in the fair value of these derivatives are recognised in "Net trading gains" in the income statement.

The Group documents, at inception, the relationship between hedging instruments and hedged items, as well as its risk management objective and strategy for undertaking hedge transactions. When designating a hedging relationship and on an ongoing basis, the Group assesses the hedge effectiveness, that is the extent to which changes in the fair value or cash flows of the hedging instrument offsets changes in fair values or cash flows of the hedged item.

The hedging relationship should meet all of the following hedge effectiveness requirements:

- there is an economic relationship between the hedged item and the hedging instrument. That means the hedging instrument and hedged item have values that generally move in the opposite direction because of the same risk, which is the hedged risk;
- the effect of credit risk does not dominate the value changes that result from that economic relationship; and

**BANK OF CHINA LIMITED**

**NOTES TO THE CONSOLIDATED FINANCIAL STATEMENTS  
FOR THE YEAR ENDED 31 DECEMBER 2024**

(Amounts in millions of Renminbi, unless otherwise stated)

**II SUMMARY OF MATERIAL ACCOUNTING POLICY INFORMATION (Continued)**

**4 Financial Instruments (Continued)**

**4.9 Derivative financial instruments and hedge accounting (Continued)**

- the hedge ratio of the hedging relationship is the same as that resulting from the quantity of the hedged item that the entity actually hedges and the quantity of the hedging instrument that the entity actually uses to hedge that quantity of the hedged item. However, that designation shall not reflect an imbalance between the weightings of the hedged item and the hedging instrument that would create hedge ineffectiveness that could result in an accounting outcome that would be inconsistent with the purpose of hedge accounting.

Possible sources of ineffectiveness are as follows:

- notional and timing differences between the hedged items and hedging instruments;
- significant changes in counterparties' credit risk.

The Group discontinues hedge accounting prospectively when the hedging instrument expires or is sold, terminated or exercised (the replacement or rollover of a hedging instrument into another hedging instrument does not constitute an expiration or termination), or the hedging relationship ceases to meet the updated risk management objective, or to meet other qualifying criteria for hedging accounting.

If a hedging relationship ceases to meet the hedge effectiveness requirement relating to the hedge ratio but the risk management objective for that designated hedging relationship remains the same, the Group adjusts the hedge ratio of the hedging relationship so that it meets the qualifying criteria again.

**(1) Fair value hedge**

Fair value hedge is a hedge of the exposure to changes in fair value of a recognised asset or liability or an unrecognised firm commitment, or a component of any such item, that is attributable to a particular risk and could affect profit or loss.

The changes in fair value of hedging instruments that are designated and qualify as fair value hedges are recorded in the income statement, together with the changes in fair value of the hedged item attributable to the hedged risk. The net result is included as ineffectiveness in the income statement.

If the hedge no longer meets the criteria for hedge accounting, the adjustment to the carrying amount of a hedged item for which the effective interest method is used is amortised to the income statement over the period to maturity.

**BANK OF CHINA LIMITED**

**NOTES TO THE CONSOLIDATED FINANCIAL STATEMENTS  
FOR THE YEAR ENDED 31 DECEMBER 2024**

(Amounts in millions of Renminbi, unless otherwise stated)

**II SUMMARY OF MATERIAL ACCOUNTING POLICY INFORMATION (Continued)**

**4 Financial Instruments (Continued)**

**4.9 Derivative financial instruments and hedge accounting (Continued)**

**(2) Cash flow hedge**

Cash flow hedge is a hedge of the exposure to variability in cash flows that is attributable to a particular risk associated with all, or a component of, a recognised asset or liability (such as all or some future interest payments on variable-rate debt) or a highly probable forecast transaction, and could affect profit or loss.

The effective portion of changes in the fair value of hedging instruments that are designated and qualify as cash flow hedges is recognised in “Other comprehensive income”. The ineffective portion is recognised immediately in the income statement.

Amounts accumulated in equity are reclassified to the income statement in the same periods when the hedged future cash flows affect profit or loss.

When the Group discontinues hedge accounting for a cash flow hedge, if the hedged future cash flows are still expected to occur, that amount accumulated in the cash flow hedge reserve shall remain in equity. If the hedged future cash flows are no longer expected to occur, that amount shall be immediately reclassified from the cash flow hedge reserve to profit or loss.

**(3) Net investment hedge**

Net investment hedge is a hedge of a net investment in a foreign operation.

Hedges of net investments in foreign operations are accounted for similarly to cash flow hedges. Any gain or loss on the hedging instrument relating to the effective portion of the hedge is recognised directly in other comprehensive income; the gain or loss relating to the ineffective portion is recognised immediately in the income statement. Gains and losses accumulated in equity are reclassified to the income statement when the foreign operation is disposed of as part of the gain or loss on the disposal.

When the Group separates the forward element and the spot element of a forward contract and designates as the hedging instrument only the change in the value of the spot element, the changes in the value of the forward element of the forward contract shall be recognised in other comprehensive income to the extent that it relates to the hedged item.

**BANK OF CHINA LIMITED**

**NOTES TO THE CONSOLIDATED FINANCIAL STATEMENTS  
FOR THE YEAR ENDED 31 DECEMBER 2024**

(Amounts in millions of Renminbi, unless otherwise stated)

**II SUMMARY OF MATERIAL ACCOUNTING POLICY INFORMATION (Continued)**

**4 Financial Instruments (Continued)**

**4.10 Embedded derivatives**

An embedded derivative is a component of a hybrid (combined) instrument that also includes a non-derivative host contract with the effect that some of the cash flows of the hybrid (combined) instrument vary in a way similar to a stand-alone derivative.

If a hybrid contract contains a host that is a financial asset, the Group applies the requirements of classification and measurement to the entire hybrid contract. If a hybrid contract contains a host that is not a financial asset, the Group separates the embedded derivative from the host contract and accounts for it as a derivative, if, and only if:

- the economic characteristics and risks of the embedded derivative are not closely related to those of the host contract;
- a separate instrument with the same terms as the embedded derivative would meet the definition of a derivative; and
- the hybrid (combined) instrument is not measured at fair value with changes in fair value recognised in the income statement.

These embedded derivatives separated from the host contract are measured at fair value with changes in fair value recognised in the income statement.

If it is unable to measure the embedded derivative separately either at acquisition or at the subsequent financial reporting date, the Group will designate the entire hybrid instrument as at fair value through profit or loss.

**4.11 Offsetting financial instruments**

Financial assets and liabilities are offset and the net amount is reported in the statement of financial position when there is a current legally enforceable right to set off the recognised amounts and there is an intention to settle on a net basis, or realise the asset and settle the liability simultaneously.

**BANK OF CHINA LIMITED**

**NOTES TO THE CONSOLIDATED FINANCIAL STATEMENTS  
FOR THE YEAR ENDED 31 DECEMBER 2024**

(Amounts in millions of Renminbi, unless otherwise stated)

**II SUMMARY OF MATERIAL ACCOUNTING POLICY INFORMATION (Continued)**

**5 Precious metals**

Precious metals comprise gold, silver and other precious metals. The Group retains all risks and rewards of ownership related to precious metals deposited with the Group, including the right to freely pledge or transfer, and it records the precious metals received as an asset. A liability to return the amount of precious metals deposited is also recognised. Precious metals that are not related to the Group's precious metal market making and trading activities are initially measured at acquisition cost and subsequently measured at the lower of cost and net realisable value. Precious metals that are related to the Group's market making and trading activities are initially recognised at fair value and subsequent changes in fair value included in "Net trading gains" are recognised in the income statement.

**6 Repurchase agreements, agreements to re-sell and securities lending**

Securities and bills sold subject to repurchase agreements ("Repos") continue to be recognised and are recorded as "Financial investments". The corresponding obligation is included in "Placements from banks and other financial institutions" and "Due to central banks". Securities and bills purchased under agreements to re-sell ("Reverse repos") are not recognised. The receivables are recorded as "Placements with and loans to banks and other financial institutions" or "Balances with central banks", as appropriate.

The difference between purchase and sale price is recognised as "Interest expense" or "Interest income" in the income statement over the life of the agreements using the effective interest method.

Securities lending transactions are generally secured, with collateral taking the form of securities or cash. Securities lent to counterparties by the Group are recorded in the consolidated financial statements. Securities borrowed from counterparties by the Group are not recognised in the consolidated financial statements of the Group. Cash collateral received or advanced is recognised as a liability or an asset in the consolidated financial statements.

**7 Property and equipment and construction in progress**

The Group's property and equipment mainly comprise buildings, equipment and motor vehicles and aircraft. When the costs attributable to the land use rights cannot be reliably measured and separated from that of the building at inception, the costs are included in the cost of buildings and recorded in "Property and equipment".

Assets purchased or constructed are initially measured at acquisition cost or deemed cost, as appropriate. Such initial cost includes expenditure that is directly attributable to the acquisition of the assets.

## BANK OF CHINA LIMITED

NOTES TO THE CONSOLIDATED FINANCIAL STATEMENTS  
FOR THE YEAR ENDED 31 DECEMBER 2024

(Amounts in millions of Renminbi, unless otherwise stated)

## II SUMMARY OF MATERIAL ACCOUNTING POLICY INFORMATION (Continued)

## 7 Property and equipment and construction in progress (Continued)

Subsequent costs are included in an asset's carrying amount, only when it is probable that future economic benefits associated with the item will flow to the Group and the cost of the item can be measured reliably. All other repairs and maintenance costs are charged to the income statement during the financial period in which they are incurred.

Depreciation is calculated on a straight-line method to write down the cost of such assets to their residual values over their estimated useful lives. The residual values and useful lives of assets are reviewed, and adjusted if appropriate, at each financial reporting date.

Property and equipment are reviewed for impairment at each financial reporting date. Where the carrying amount of an asset is greater than its estimated recoverable amount, it is written down immediately to its recoverable amount. The recoverable amount is the higher of the asset's fair value less costs to sell and value in use.

Gains and losses on disposals are determined by the difference between proceeds and carrying amount, after deduction of relevant taxes and expenses. These are included in the income statement.

## 7.1 Buildings, equipment and motor vehicles

Buildings comprise primarily branch and office premises. The estimated useful lives, estimated residual value rate and depreciation rate of buildings, equipment and motor vehicles are as follows:

| Type of assets | Estimated useful lives | Estimated residual value rate | Annual depreciation rate |
|----------------|------------------------|-------------------------------|--------------------------|
| Buildings      | 15-50 years            | 3%                            | 1.9%-6.5%                |
| Equipment      | 3-15 years             | 3%                            | 6.4%-32.4%               |
| Motor vehicles | 4-6 years              | 3%                            | 16.1%-24.3%              |

## 7.2 Aircraft

Aircraft are mainly used in the Group's aircraft operating leasing business.

Aircraft are depreciated using the straight-line method over the expected useful life of 25 years, less the years in service at the time of purchase to an estimated residual value rate varying from 0% to 15%.

**BANK OF CHINA LIMITED**

**NOTES TO THE CONSOLIDATED FINANCIAL STATEMENTS  
FOR THE YEAR ENDED 31 DECEMBER 2024**

(Amounts in millions of Renminbi, unless otherwise stated)

**II SUMMARY OF MATERIAL ACCOUNTING POLICY INFORMATION (Continued)**

**7 Property and equipment and construction in progress (Continued)**

**7.3 Construction in progress**

Construction in progress consists of assets under construction or being installed and is stated at cost. Cost includes equipment cost, cost of construction, installation and other direct costs. Items classified as construction in progress are transferred to property and equipment when such assets are ready for their intended use and the depreciation charge commences after such assets are transferred to property and equipment.

**8 Leases**

At inception of a contract, the Group assesses whether the contract is, or contains, a lease. A contract is, or contains, a lease if the contract conveys the right to control the use of one or more identified assets for a period of time in exchange for consideration.

**8.1 As Lessee**

The lease term is the non-cancellable period of a lease for which the Group has the right to use an underlying asset. The Group considers a lease that, at the commencement date of the lease, has a lease term of 12 months or less, and does not contain any option to purchase the underlying asset as a short-term lease; and a lease for which the value of the individual underlying asset is relatively low when new as a lease of low-value asset. The Group chooses not to recognise the right-of-use assets and lease liabilities for short-term leases and leases of low-value assets, and the rental expenses are recognised as “Operating expenses” in the income statement on a straight-line basis over each period of the lease term.

The Group uses the incremental borrowing rate as the discount rate to calculate the present value of lease payment. The economic circumstance and the observable interest rate set the foundation for each institution of the Group in determining the incremental borrowing rate. On this basis, the applicable incremental borrowing rate is calculated through the adjustment of the reference interest rate, which is determined according to the situation of the Bank and its subsidiaries and the underlying asset, the lease term, the amount of lease liability and other specific conditions of the lease.

**BANK OF CHINA LIMITED**

**NOTES TO THE CONSOLIDATED FINANCIAL STATEMENTS  
FOR THE YEAR ENDED 31 DECEMBER 2024**

(Amounts in millions of Renminbi, unless otherwise stated)

**II SUMMARY OF MATERIAL ACCOUNTING POLICY INFORMATION (Continued)**

**8 Leases (Continued)**

**8.1 As Lessee (Continued)**

*Right-of-use assets*

The right-of-use assets of the Group mainly include buildings, vehicles and other right-of-use assets.

At the commencement date of the lease, the Group recognises a right-of-use asset. The cost of the right-of-use asset comprises:

- (1) the amount of the initial measurement of the lease liability;
- (2) any lease payments made at or before the commencement date of the lease less any lease incentives received;
- (3) any initial direct costs incurred when the Group is a lessee; and
- (4) an estimate of costs to be incurred by the lessee in dismantling and removing the underlying asset, restoring the site on which it is located or restoring the underlying asset to the condition required by the terms and conditions of the lease.

The right-of-use assets are depreciated on a straight-line basis subsequently by the Group. If the Group is reasonably certain that the ownership of the underlying asset will be transferred to the Group at the end of the lease term, the Group depreciates the asset from the commencement date to the end of the useful life of the asset. Otherwise, the Group depreciates the asset from the commencement date to the earlier of the end of the useful life of the asset or the end of the lease term.

The Group remeasures the lease liabilities at the present value of the changed lease payments and adjusts the carrying amounts of the right-of-use assets accordingly. When the carrying amount of the right-of-use asset is reduced to zero, and there is a further reduction in the measurement of the lease liability, the Group recognises the remaining amount of the remeasurement in profit or loss.

*Lease liabilities*

At the commencement date of the lease, the Group measures the lease liabilities at the present value of the lease payments that are not paid at that date, except for short-term leases and leases of low-value assets.

**BANK OF CHINA LIMITED**

**NOTES TO THE CONSOLIDATED FINANCIAL STATEMENTS  
FOR THE YEAR ENDED 31 DECEMBER 2024**

(Amounts in millions of Renminbi, unless otherwise stated)

**II SUMMARY OF MATERIAL ACCOUNTING POLICY INFORMATION (Continued)**

**8 Leases (Continued)**

**8.1 As Lessee (Continued)**

*Lease liabilities (Continued)*

In calculating the present value of the lease payments, the Group uses the incremental borrowing rate of lessee as the discount rate. The Group calculates the interest expenses of lease liabilities in each period during the lease term using the constant periodic rate of interest, and recognises such interest expenses in profit or loss. Variable lease payments that are not included in the measurement of lease liabilities are recognised in profit or loss as incurred.

After the commencement date, the Group remeasures lease liabilities by discounting the revised lease payments if any of the following occur: (i) there is a change in the in-substance fixed payments; (ii) there is a change in the amounts expected to be payable under a residual value guarantee; (iii) there is a change in future lease payments resulting from a change in an index or a rate used to determine those payments; or (iv) there is a change in the assessments of options to purchase the underlying asset, extend or terminate the lease, or the circumstances of the actual exercise of these options.

*Lease modification*

Lease modification is a change in the scope of a lease, the consideration for a lease or lease term, that was not part of the original terms and conditions of the lease. For example, adding or terminating the right to use one or more underlying assets, or extending or shortening the contractual lease term.

The Group accounts for a lease modification as a separate lease if both:

- (1) the modification increases the scope of the lease by adding the right to use one or more underlying assets; and
- (2) the consideration for the lease increases by an amount commensurate with the stand-alone price for the increase in scope and any appropriate adjustments to that stand-alone price to reflect the circumstances of the particular contract.

For a lease modification that is not accounted for as a separate lease, at the effective date of the lease modification, the Group remeasures the lease term and the lease liability by discounting the revised lease payments using a revised discount rate.

**BANK OF CHINA LIMITED**

**NOTES TO THE CONSOLIDATED FINANCIAL STATEMENTS  
FOR THE YEAR ENDED 31 DECEMBER 2024**

(Amounts in millions of Renminbi, unless otherwise stated)

**II SUMMARY OF MATERIAL ACCOUNTING POLICY INFORMATION (Continued)**

**8 Leases (Continued)**

**8.2 As Lessor**

At the inception date, a lease is classified as a finance lease if it transfers substantially all the risks and rewards incidental to ownership of an underlying asset. Otherwise, a lease is classified as an operating lease.

When the Group is a lessor under finance leases, the Group recognises the finance lease receivable and derecognises the assets under finance leases at the commencement date. The Group recognise assets held under a finance lease in the consolidated statement of financial position and such assets at an amount equal to the net investment in the lease. Net investment in the lease is the present value of the sum of the unguaranteed residual value and the lease payments that are not received at the commencement date, which is discounted by the interest rate implicit in the lease. The Group calculates and recognises the interest income in each period during the lease term using the constant periodic rate of interest, and recognises such interest income in profit or loss. Income relating to variable lease payments that are not measured as part of the net investment in the lease are recognised in profit or loss as incurred.

When the Group is a lessor under operating leases, the Group reflects the underlying assets as the Group's assets. The rental income is recognised as "Other operating income" in the income statement on a straight-line basis over each period of the lease term. Income relating to variable lease payments that are not measured as part of the receivable in the lease are recognised in profit or loss as incurred.

**9 Investment properties**

Investment properties, principally consisting of office buildings, are held to generate rental income or earn capital gains or both and are not occupied by the Group. Investment properties are carried at fair value and changes in fair value are recorded in the income statement, representing the open market value and other related information determined periodically by independent appraisers.

**10 Intangible assets**

Intangible assets are identifiable non-monetary assets without physical substance owned and controlled by the Group, including computer software and other intangible assets.

Computer software and other intangible assets are stated at acquisition cost less accumulated amortisation and impairment. These costs are amortised on a straight-line basis over their estimated useful lives with the amortisation recognised in the income statement.

**BANK OF CHINA LIMITED**

**NOTES TO THE CONSOLIDATED FINANCIAL STATEMENTS  
FOR THE YEAR ENDED 31 DECEMBER 2024**

(Amounts in millions of Renminbi, unless otherwise stated)

**II SUMMARY OF MATERIAL ACCOUNTING POLICY INFORMATION (Continued)**

**10 Intangible assets (Continued)**

Expenditure on research and development mainly includes staff cost, depreciation and amortisation of equipment and software during research and development activities. The expenditure on research and development project is classified into expenditure on the research phase and expenditure on the development phase. Research is defined as original and planned investigation undertaken with the prospect of gaining new scientific or technical knowledge and understanding. Development is defined as the application of research findings or other knowledge to a plan or design for the production of new or substantially improved materials, devices, products, etc., before the start of commercial production or use. Expenditure on research phase is recognised in profit or loss in the period in which it is incurred. Expenditure on the development phase is capitalised only if all of the following conditions are satisfied:

- It is technically feasible to complete the intangible asset so that it will be available for use or sale;
- Intention to complete the intangible asset and use or sell it;
- It can be demonstrated how the intangible asset will generate economic benefits, including the evidence of the existence of a market for the output of the intangible asset or the intangible asset itself or, if it is to be used internally, the usefulness of the intangible asset;
- There are adequate technical, financial and other resources to complete the development and the ability to use or sell the intangible asset; and
- The expenditure attributable to the intangible asset during its development phase can be reliably measured.

Other development expenditures that do not meet the conditions above are recognised in profit or loss in the period in which they are incurred.

The value of intangible assets is reviewed for impairment at each financial reporting date. Where the carrying amount of an asset is greater than its estimated recoverable amount, it is written down immediately to its recoverable amount.

The recoverable amount of an intangible asset is the higher of the asset's fair value less costs to sell and value in use.

**BANK OF CHINA LIMITED**

**NOTES TO THE CONSOLIDATED FINANCIAL STATEMENTS  
FOR THE YEAR ENDED 31 DECEMBER 2024**

(Amounts in millions of Renminbi, unless otherwise stated)

**II SUMMARY OF MATERIAL ACCOUNTING POLICY INFORMATION (Continued)**

**11 Employee benefits**

The Group recognises a liability and an expense for bonuses, taking into consideration its business performance and profit attributable to the Bank's equity holders. The Group recognises a liability where contractually obliged or where there is a past practice that has created a constructive obligation.

**12 Provisions**

Provisions are recognised when: the Group has a present legal or constructive obligation as a result of past events, it is probable that an outflow of resources embodying economic benefits will be required to settle the obligation, and a reliable estimate of the amount of the obligation can be made. The amount initially recognised as a provision should be the best estimate of the expenditure required to settle the present obligation.

**13 Insurance contracts**

***13.1 Identification of Insurance Contracts***

The insurance subsidiaries of the Group bear insurance risk through issuance of insurance contracts. The Group assesses whether each contract transfers significant insurance risk to determine whether it is within the scope of IFRS 17.

Insurance contracts subject to similar risks and managed together are grouped as a portfolio of insurance contracts. Each portfolio is further divided into groups of contracts mainly based on profitability, extent of loss or possibility of becoming onerous contract subsequent to initial recognition. Insurance contracts issued more than one year apart should not be included in the same group.

***13.2 Recognition and measurement of Insurance contracts***

The Group considers a group of insurance contracts as the lowest unit of account. Insurance contracts are measured using General Measurement Model ("GMM"), Variable Fee Approach ("VFA") or Premium Allocation Approach ("PAA") as at the end of each reporting period.

**BANK OF CHINA LIMITED**

**NOTES TO THE CONSOLIDATED FINANCIAL STATEMENTS  
FOR THE YEAR ENDED 31 DECEMBER 2024**

(Amounts in millions of Renminbi, unless otherwise stated)

**II SUMMARY OF MATERIAL ACCOUNTING POLICY INFORMATION (Continued)**

**13 Insurance contracts (Continued)**

**13.2 Recognition and measurement of insurance contracts (Continued)**

For GMM, the insurance contracts are measured with the following building block:

- present value of future cash flows that relate directly to the fulfilment of the contracts discounted at applicable current discount rates;
- risk adjustments for non-financial risks; and
- contractual service margin representing unearned profit of the contracts.

Contractual service margin is adjusted at the end of each reporting period for changes in fulfilment cash flows that relate to future service; and will be recognised in insurance revenue in subsequent periods to reflect the insurance services provided under “Other operating income”. The Group shall recognise a loss at initial recognition of a group of onerous insurance contracts or when the group of contracts becomes onerous on subsequent measurement under “Operating expenses” in the income statement.

Insurance related revenue are presented in “Other operating income”, whereas insurance service expenses and insurance finance income or expenses of certain portfolios of insurance contracts are presented in “Operating expenses”. Directly attributable insurance acquisition cash flows are amortised in both “Other operating income” and “Operating expenses” during the lifetime of insurance contracts.

Discount rates used to measure the insurance contracts by the Group are consistent with observable current market prices to reflect the time value of money and financial risks related to those cash flows. For certain portfolios of insurance contracts, the Group chooses to disaggregate the insurance finance income or expenses for the period, arising from the effect of the time value of money and financial risks, into “Operating expenses” and “Other comprehensive income”.

Apart from GMM, the Group applies VFA to insurance contracts with direct participation feature. Under VFA, changes in the Group’s share in the underlying items are related to changes in future services to be provided, and related contractual service margin will be adjusted. In addition, the Group simplifies measurement of short-term insurance contracts within one year or other eligible insurance contracts using PAA.

**14 Preference shares and perpetual bonds**

Preference shares issued by the Group contain no contractual obligation to deliver cash or another financial asset; or to exchange financial assets or financial liabilities with another entity under conditions that are potentially unfavourable to the Group. Preference shares issued are non-derivative instruments that will be settled in the Group’s own equity instruments, but includes no contractual obligation for the Group to deliver a variable number of its own equity instruments. The Group classifies preference shares issued as an equity instrument. Fees, commissions and other transaction costs of preference shares issuance are deducted from equity. Dividends on preference shares are recognised as profit distribution at the time of declaration.

**BANK OF CHINA LIMITED**

**NOTES TO THE CONSOLIDATED FINANCIAL STATEMENTS  
FOR THE YEAR ENDED 31 DECEMBER 2024**

(Amounts in millions of Renminbi, unless otherwise stated)

**II SUMMARY OF MATERIAL ACCOUNTING POLICY INFORMATION (Continued)**

**14 Preference shares and perpetual bonds (Continued)**

Perpetual bonds issued by the Group contain no contractual obligation to deliver cash or another financial asset; or to exchange financial assets or financial liabilities with another entity under conditions that are potentially unfavourable to the Group. Perpetual bonds issued include no terms and arrangements that the bonds must or will alternatively be settled in the Group's own equity instruments. The Group classifies perpetual bonds issued as an equity instrument. Fees, commissions and other transaction costs of perpetual bonds issuance are deducted from equity. Interest on perpetual bonds is recognised as profit distribution at the time of declaration.

**15 Contingent liabilities**

A contingent liability is a possible obligation that arises from past events and whose existence will only be confirmed by the occurrence or non-occurrence of one or more uncertain future events not wholly within the control of the Group. It can also be a present obligation arising from past events that is not recognised because it is not probable that an outflow of economic resources will be required or the amount of obligation cannot be measured reliably.

**16 Fiduciary activities**

The Group acts as a custodian, trustee or in other fiduciary capacities, that result in its holding or placing of assets on behalf of individuals, securities investment funds, social security funds, insurance companies, qualified foreign institutional investors, annuity schemes and other customers. These assets are not included in the statement of financial position of the Group, as they are not assets of the Group.

The Group also administers entrusted loans on behalf of third-party lenders. In this regard, the Group grants loans to borrowers, as an intermediary, at the direction of third-party lenders, who fund these loans. The Group has been contracted by these third-party lenders to manage the administration and collection of these loans on their behalf. The third-party lenders determine both the underwriting criteria for and all terms of the entrusted loans, including their purposes, amounts, interest rates, and repayment schedules. The Group charges a commission related to its activities in connection with the entrusted loans, but the risk of loss is borne by the third-party lenders. Entrusted loans are not recognised in the statement of financial position of the Group.

**BANK OF CHINA LIMITED**

**NOTES TO THE CONSOLIDATED FINANCIAL STATEMENTS  
FOR THE YEAR ENDED 31 DECEMBER 2024**

(Amounts in millions of Renminbi, unless otherwise stated)

**II SUMMARY OF MATERIAL ACCOUNTING POLICY INFORMATION (Continued)**

**17 Interest income and expense**

“Interest income” and “Interest expense” in the Group’s income statement are the interest income and expense calculated using the effective interest method on financial assets at amortised cost, financial assets at fair value through other comprehensive income and financial liabilities at amortised cost.

Effective interest method is used in the calculation of the amortised cost of a financial asset or a financial liability and in the allocation and recognition of the interest income or interest expense in profit or loss over the relevant period. Effective interest rate is that exactly discounts estimated future cash flows through the expected life of a financial asset or financial liability to the gross carrying amount of a financial asset or the amortised cost of a financial liability. When calculating the effective interest rate, the Group estimates the expected cash flows by considering all contractual terms of the financial instrument but does not consider expected credit losses. The calculation includes all amounts paid or received by the Group that are an integral part of the effective interest rate, transaction costs and all other premiums or discounts.

For those purchased or originated credit-impaired financial assets, the Group calculates the interest income by applying the credit-adjusted effective interest rate to the amortised cost of the financial asset from initial recognition. Credit-adjusted effective interest rate is that exactly discounts the estimated future cash flows through the expected life of the financial asset to the amortised cost of a financial asset that is a purchased or originated credit-impaired financial asset.

For those financial assets that are not purchased or originated credit-impaired financial assets but subsequently have become credit-impaired financial assets, the Group calculates the interest income by applying the effective interest rate to the amortised cost of the financial asset in subsequent reporting periods.

**18 Fee and commission income**

The Group earns fee and commission income from a diverse range of services it provides to its customers. For those services that are provided over a period of time, fee and commission income is accrued in accordance with the terms and conditions of the service agreement. For other services, fee and commission income is recognised when the transactions are completed.

**BANK OF CHINA LIMITED**

**NOTES TO THE CONSOLIDATED FINANCIAL STATEMENTS  
FOR THE YEAR ENDED 31 DECEMBER 2024**

(Amounts in millions of Renminbi, unless otherwise stated)

**II SUMMARY OF MATERIAL ACCOUNTING POLICY INFORMATION (Continued)**

**19 Income taxes**

Income taxes comprise current income tax and deferred income tax. Tax is recognised in the income statement except to the extent that it relates to items directly recognised in Equity, in which case, tax is also directly recognised in Equity.

**19.1 Current income tax**

Current income tax is the expected tax payable on the taxable income for the year, using tax rates enacted or substantially enacted at the financial reporting date, and any adjustment to tax payable in respect of previous years.

**19.2 Deferred income tax**

Deferred income tax is recognised using the liability method, on temporary differences arising between the tax bases of assets and liabilities and their carrying amounts in the consolidated financial statements. Deferred income tax is determined using tax rates and laws that have been enacted or substantially enacted by the financial reporting date and are expected to apply when the related asset is realised, or the liability is settled.

The principal temporary differences arise from asset impairment allowances, revaluation of certain financial assets and financial liabilities including derivative contracts, revaluation of investment properties, depreciation and amortisation, provisions for pension, retirement benefits and salary payables.

Deferred income tax assets are recognised to the extent that it is probable that future taxable profit will be available against which deductible temporary differences can be utilised except the deferred tax asset arises from the initial recognition of an asset or liability in a transaction that is not a business combination and at the time of the transaction, affects neither accounting profit nor taxable profit/loss and does not give rise to equal taxable and deductible temporary differences.

For deductible temporary differences associated with investment in subsidiaries, associates and joint ventures, a deferred tax asset is recognised to the extent that, and only to the extent that, it is probable that the temporary difference will reverse in the foreseeable future; and taxable profit will be available against which the temporary difference can be utilised.

Deferred tax liabilities shall be recognised for all taxable temporary differences, except to the extent that the deferred tax liability arises from the initial recognition of goodwill, or the initial recognition of an asset or liability in a transaction which is not a business combination, and at the time of the transaction, affects neither accounting profit nor taxable profit/loss and does not give rise to equal taxable and deductible temporary differences.

**BANK OF CHINA LIMITED**

**NOTES TO THE CONSOLIDATED FINANCIAL STATEMENTS  
FOR THE YEAR ENDED 31 DECEMBER 2024**

(Amounts in millions of Renminbi, unless otherwise stated)

**II SUMMARY OF MATERIAL ACCOUNTING POLICY INFORMATION (Continued)**

**19 Income taxes (Continued)**

**19.2 Deferred income tax (Continued)**

Deferred income tax liabilities on taxable temporary differences arising from investments in subsidiaries, associates and joint ventures are recognised, except where the timing of the reversal of the temporary difference can be controlled and it is probable that the difference will not reverse in the foreseeable future.

The tax effects of income tax losses available for carrying forward are recognised as an asset when it is probable that future taxable profits will be available against which these losses can be utilised.

Deferred income tax assets and liabilities are offset when there is a legally enforceable right to offset current tax assets against current tax liabilities and when the deferred income taxes are related to the same fiscal authority.

**20 Cash equivalents**

Cash equivalents of the Group are short-term and highly liquid assets, which are readily convertible into known amounts of cash and subject to an insignificant risk of changes in value. These assets have original maturity of less than three months.

**21 Related parties**

A party is considered to be related to the Group if:

- (1) the party is a person or a close member of that person's family and that person:
  - (a) has control or joint control over the Group;
  - (b) has significant influence over the Group; or
  - (c) is a member of the key management personnel of the Group or of a parent of the Group;

or

**BANK OF CHINA LIMITED**

**NOTES TO THE CONSOLIDATED FINANCIAL STATEMENTS  
FOR THE YEAR ENDED 31 DECEMBER 2024**

(Amounts in millions of Renminbi, unless otherwise stated)

**II SUMMARY OF MATERIAL ACCOUNTING POLICY INFORMATION (Continued)**

**21 Related parties (Continued)**

(2) the party is an entity where any of the following conditions applies:

- (a) the entity and the Group are members of the same group;
- (b) one entity is an associate or joint venture of the other entity (or of a parent, subsidiary or fellow subsidiary of the other entity);
- (c) the entity and the Group are joint ventures of the same third party;
- (d) one entity is a joint venture of a third entity and the other entity is an associate of the third entity;
- (e) the entity is an employee retirement benefit plan for the benefit of employees of either the Group or an entity related to the Group;
- (f) the entity is controlled or jointly controlled by a person identified in (1);
- (g) a person identified in (1)(a) has significant influence over the entity or is a member of the key management personnel of the entity (or of a parent of the entity).

**22 Segment reporting**

The Group reviews the internal reporting in order to assess performance and allocate resources. Segment information is presented on the same basis as the Group's management and internal reporting.

**23 Materiality**

The concept of materiality is applied by management in the preparation of financial statements and disclosures. Financial information is material if omitting, misstating or obscuring it could reasonably be expected to influence decisions that the primary users of general purpose financial statements make on the basis of those financial statements, which provide financial information about a specific reporting entity. The Group assesses whether the financial information is material depending on the nature and magnitude, or both, considering entity-specific situation. When considering the nature of the information, the Group considers whether the nature of such information is related to normal operating activity, whether it has significant impact on the Group's financial position, operating results and cash flows. When considering the magnitude of the information, the Group considers the proportion of such information of total assets, total liabilities, total equity, operating income, operating expenses, profit after tax, total comprehensive income and respective financial statement line items.

**24 Comparative figures**

Certain comparative figures have been adjusted to conform with changes in disclosures in current year.

**BANK OF CHINA LIMITED**

**NOTES TO THE CONSOLIDATED FINANCIAL STATEMENTS  
FOR THE YEAR ENDED 31 DECEMBER 2024**

(Amounts in millions of Renminbi, unless otherwise stated)

**III CRITICAL ACCOUNTING ESTIMATES AND JUDGEMENTS IN APPLYING  
ACCOUNTING POLICIES**

The accounting estimates and judgements made by the Group will generally affect the carrying amounts of assets and liabilities of the next financial year. Estimates and judgements are continually evaluated and are based on historical experience and other factors, including expectations of future events that are believed to be reasonable under the circumstances.

The Group has taken into consideration the impact of the economic environment on the industries and territories in which the Group operates when determining critical accounting estimates and judgements in applying accounting policies.

Areas susceptible to changes in critical estimates and judgements, which affect the carrying value of assets and liabilities, are set out below. It is possible that actual results may be materially different from the estimates and judgements referred below.

**1 Measurement of ECL**

The measurement of the expected credit loss allowance for financial assets measured at amortised cost, debt instruments measured at fair value through other comprehensive income and loan commitments and financial guarantee contracts is an area that requires the use of complex models and significant assumptions about future economic conditions and credit behaviour (the likelihood of customers defaulting and the resulting losses).

A number of significant judgements and estimations are required in applying the accounting requirements for measuring ECL, such as:

- segmentation of portfolios sharing similar credit risk characteristics for the purposes of measuring ECL;
- selection of appropriate models and assumptions for the measurement of ECL;
- determination of criteria for determining significant increases in credit risk, default and credit-impaired financial assets;
- economic indicators for forward-looking measurement, and the application of economic scenarios and weightings for different types of products; and
- estimation of future cash flows for impaired loans and advances to customers where ECL is being assessed individually.

Refer to Note VI.2.3 measurement of ECL for the description of the parameters, assumptions and estimation techniques used in measuring the ECL.

**BANK OF CHINA LIMITED**

**NOTES TO THE CONSOLIDATED FINANCIAL STATEMENTS  
FOR THE YEAR ENDED 31 DECEMBER 2024**

(Amounts in millions of Renminbi, unless otherwise stated)

**III CRITICAL ACCOUNTING ESTIMATES AND JUDGEMENTS IN APPLYING  
ACCOUNTING POLICIES (Continued)**

**2 Fair value of financial instruments**

The Group establishes fair value of financial instruments with reference to a quoted market price in an active market or, if there is no active market, using valuation techniques. These valuation techniques include the use of recent arm's length transactions, observable prices for similar instruments, discounted cash flow analysis using risk-adjusted interest rates, and commonly used market pricing models. Whenever possible these models use observable market inputs and data including, for example, interest rate yield curves, foreign currency rates and option volatilities. The results of using valuation techniques are calibrated against the industry practice and observable current market transactions in the same or similar instruments.

The Group assesses assumptions and estimates used in valuation techniques including review of valuation model assumptions and characteristics, changes to model assumptions, the quality of market data, whether markets are active or inactive, other fair value adjustments not specifically captured by models and consistency of application of techniques between reporting periods as part of its normal review and approval processes. Valuation techniques are validated and periodically reviewed and, where appropriate, updated to reflect market conditions at the financial reporting date.

**3 Provisions**

The Group uses judgement to assess whether the Group has a present legal or constructive obligation as a result of past events at each financial reporting date, and judgement is used to determine if it is probable that an outflow of resources embodying economic benefits will be required to settle the obligation, and to determine a reliable estimate of the amount of the obligation and relevant disclosure in the consolidated financial statements.

**BANK OF CHINA LIMITED**

**NOTES TO THE CONSOLIDATED FINANCIAL STATEMENTS  
FOR THE YEAR ENDED 31 DECEMBER 2024**

(Amounts in millions of Renminbi, unless otherwise stated)

**III CRITICAL ACCOUNTING ESTIMATES AND JUDGEMENTS IN APPLYING  
ACCOUNTING POLICIES (Continued)**

**4 Taxes**

The Group is subject to income, value-added and other taxes in numerous jurisdictions, principally in Chinese mainland and Hong Kong (China). During the ordinary course of business, there are certain transactions and activities for which the final tax treatment is uncertain. The Group takes into account the existing tax legislations and past practice in determining the tax estimates.

Where the final tax outcome of these matters is different from the amounts that were initially estimated, such differences will impact the current income tax, deferred income tax, and value-added tax in the period during which such a determination is made.

**5 Impairment of non-financial assets**

Non-financial assets are periodically reviewed for impairment and where the carrying amount of an asset is greater than its estimated recoverable amount, it is written down immediately to its recoverable amount. Recoverable amount is the higher of the asset's fair value less costs to sell and value in use.

When estimating the value in use of aircraft held by the subsidiary, the Group estimates expected future cash flows from the aircraft and uses a suitable discount rate to calculate present value. The Group obtains valuations of aircraft from independent appraisers for which the principal assumptions underlying aircraft value are based on current market transactions for similar aircraft in the same location and condition. The Group also uses the fair value of aircraft obtained from independent appraisers in its assessment of the recoverable amount of intangible assets and the goodwill arising from the purchase of the Group's aircraft leasing subsidiary.

**BANK OF CHINA LIMITED**

**NOTES TO THE CONSOLIDATED FINANCIAL STATEMENTS  
 FOR THE YEAR ENDED 31 DECEMBER 2024**

(Amounts in millions of Renminbi, unless otherwise stated)

**III CRITICAL ACCOUNTING ESTIMATES AND JUDGEMENTS IN APPLYING  
 ACCOUNTING POLICIES (Continued)**

**6 Judgement in assessing control over structured entities**

The Group is involved with structured entities in its normal business course, and the Group determines whether or not to consolidate those structured entities depending on whether the Group has control over them. When assessing control over structured entities, the Group takes consideration of power arising from rights it directly owns or indirectly owns through subsidiaries (including controlled structured entities), variable returns, and the link between power and returns.

Variable returns the Group is exposed to from its involvement with structured entities include decision makers' remuneration (such as management fees and performance-related fees), as well as other benefits (such as investment income, remuneration and exposure to loss from providing credit or liquidity support, and variable returns from transactions with structured entities). When assessing whether it controls a structured entity, the Group not only considers applicable legal or regulatory requirements, and contractual agreements, but also other circumstances where the Group may have obligation to absorb any loss of the structured entity.

The Group reassesses whether it controls a structured entity if facts and circumstances indicate that there are changes to one or more of the relevant elements of control.

**IV TAXATION**

The principal income and other taxes to which the Group is subject are listed below:

| <b>Taxes</b>                          | <b>Tax basis</b>    | <b>Statutory rates</b> |
|---------------------------------------|---------------------|------------------------|
| <b>Chinese mainland</b>               |                     |                        |
| Corporate income tax                  | Taxable income      | 25%                    |
| Value-added tax                       | Taxable added value | 6%                     |
| City construction and maintenance tax | Turnover tax paid   | 1%-7%                  |
| Education surcharges                  | Turnover tax paid   | 3%                     |
| Local education surcharges            | Turnover tax paid   | 2%                     |
| <b>Hong Kong (China)</b>              |                     |                        |
| Hong Kong (China) profits tax         | Assessable profits  | 16.5%                  |

**BANK OF CHINA LIMITED**

**NOTES TO THE CONSOLIDATED FINANCIAL STATEMENTS  
 FOR THE YEAR ENDED 31 DECEMBER 2024**

(Amounts in millions of Renminbi, unless otherwise stated)

**V NOTES TO THE CONSOLIDATED FINANCIAL STATEMENTS ITEMS**

**1 Net interest income**

|   | <b>Year ended 31 December</b> |                       |
|---|-------------------------------|-----------------------|
|   | <b>2024</b>                   | <b>2023</b>           |
| Interest income   |                               |                       |
| Loans and advances to customers   | 745,355                       | 750,601               |
| — Corporate loans and advances  | 490,175                       | 465,947               |
| — Personal loans  | 246,715                       | 275,494               |
| — Discounted bills  | 8,465                         | 9,160                 |
| Financial investments   | 217,128                       | 192,293               |
| — Financial assets at fair value through<br>other comprehensive income                                | 112,004                       | 86,272                |
| — Financial assets at amortised cost  | 105,124                       | 106,021               |
| Due from and placements with and loans to banks and<br>other financial institutions and central banks | <u>109,056</u>                | <u>105,957</u>        |
| Subtotal  | <u>1,071,539</u>              | <u>1,048,851</u>      |
| Interest expense  |                               |                       |
| Due to customers  | (457,486)                     | (450,851)             |
| Due to and placements from banks and other financial<br>institutions                                  | (105,396)                     | (84,376)              |
| Bonds issued and other  | <u>(59,723)</u>               | <u>(47,079)</u>       |
| Subtotal  | <u>(622,605)</u>              | <u>(582,306)</u>      |
| Net interest income   | <u><u>448,934</u></u>         | <u><u>466,545</u></u> |

**BANK OF CHINA LIMITED**

**NOTES TO THE CONSOLIDATED FINANCIAL STATEMENTS  
 FOR THE YEAR ENDED 31 DECEMBER 2024**

(Amounts in millions of Renminbi, unless otherwise stated)

**V NOTES TO THE CONSOLIDATED FINANCIAL STATEMENTS ITEMS (Continued)**

**2 Net fee and commission income**

|  | <b>Year ended 31 December</b> |                      |
|--|-------------------------------|----------------------|
|  | <b>2024</b>                   | <b>2023</b>          |
| Agency commissions                           | 20,661                        | 21,134               |
| Settlement and clearing fees                 | 16,812                        | 16,672               |
| Bank card fees                               | 13,124                        | 13,585               |
| Credit commitment fees                       | 10,191                        | 11,412               |
| Consultancy and advisory fees                | 8,370                         | 8,051                |
| Custodian and other fiduciary service fees   | 6,397                         | 8,581                |
| Spread income from foreign exchange business | 5,800                         | 5,751                |
| Other  | 7,232                         | 7,183                |
|  | <u>88,587</u>                 | <u>92,369</u>        |
| Fee and commission income                    | 88,587                        | 92,369               |
| Fee and commission expense                   | <u>(11,997)</u>               | <u>(13,504)</u>      |
| Net fee and commission income                | <u><u>76,590</u></u>          | <u><u>78,865</u></u> |

**3 Net trading gains**

|  | <b>Year ended 31 December</b> |                      |
|--|-------------------------------|----------------------|
|  | <b>2024</b>                   | <b>2023</b>          |
| Net gains from foreign exchange and<br>foreign exchange products | 12,626                        | 9,934                |
| Net gains from interest rate products                            | 12,659                        | 17,647               |
| Net gains/(losses) from fund investments and<br>equity products  | 7,123                         | (835)                |
| Net gains from commodity products                                | 4,083                         | 1,977                |
|  | <u>36,491</u>                 | <u>28,723</u>        |
| Total <sup>(1)</sup>   | <u><u>36,491</u></u>          | <u><u>28,723</u></u> |

(1) Included in "Net trading gains" above for the year ended 31 December 2024 are losses of RMB3,815 million in relation to financial assets and financial liabilities designated as at fair value through profit or loss (2023: gains of RMB1,444 million).

**BANK OF CHINA LIMITED**

**NOTES TO THE CONSOLIDATED FINANCIAL STATEMENTS  
FOR THE YEAR ENDED 31 DECEMBER 2024**

(Amounts in millions of Renminbi, unless otherwise stated)

**V NOTES TO THE CONSOLIDATED FINANCIAL STATEMENTS ITEMS (Continued)**

**4 Net gains on transfers of financial asset**

|   | <u>Year ended 31 December</u> |                   |
|---|-------------------------------|-------------------|
|   | 2024                          | 2023              |
| Net gains/(losses) on derecognition of financial assets<br>at fair value through other comprehensive income | 8,771                         | (973)             |
| Net gains on derecognition of financial assets<br>at amortised cost <sup>(1)</sup>                          | <u>2,628</u>                  | <u>1,779</u>      |
| <b>Total</b>  | <b><u>11,399</u></b>          | <b><u>806</u></b> |

(1) All the net gains on the derecognition of financial assets at amortised cost were result from disposals during the year ended 31 December 2024 and 2023.

**5 Other operating income**

|   | <u>Year ended 31 December</u> |                      |
|---|-------------------------------|----------------------|
|   | 2024                          | 2023                 |
| Revenue from sales of precious metal products                                       | 20,115                        | 14,311               |
| Aircraft leasing income   | 13,168                        | 13,432               |
| Insurance revenue   | 13,675                        | 10,309               |
| Dividend income   | 4,817                         | 4,563                |
| Gains on disposals of property and equipment,<br>intangible assets and other assets | 2,737                         | 1,671                |
| Changes in fair value of investment properties<br>(Note V.22)                       | (950)                         | (632)                |
| Other <sup>(1)</sup>  | <u>5,795</u>                  | <u>5,545</u>         |
| <b>Total</b>  | <b><u>59,357</u></b>          | <b><u>49,199</u></b> |

(1) For the year ended 31 December 2024, government subsidy income from operating activities, as part of other operating income, was RMB445 million (2023: RMB359 million).

**BANK OF CHINA LIMITED**

**NOTES TO THE CONSOLIDATED FINANCIAL STATEMENTS  
FOR THE YEAR ENDED 31 DECEMBER 2024**

(Amounts in millions of Renminbi, unless otherwise stated)

**V NOTES TO THE CONSOLIDATED FINANCIAL STATEMENTS ITEMS (Continued)**

**6 Operating expenses**

|  | <b>Year ended 31 December</b> |                       |
|--|-------------------------------|-----------------------|
|  | <b>2024</b>                   | <b>2023</b>           |
| Staff costs (Note V.7)   | 113,424                       | 107,872               |
| General operating and administrative expenses <sup>(1) (2)</sup> | 44,237                        | 44,778                |
| Depreciation and amortisation                                    | 23,601                        | 24,853                |
| Cost of sales of precious metal products                         | 19,739                        | 13,939                |
| Insurance service expenses                                       | 11,015                        | 9,020                 |
| Insurance finance expenses                                       | 7,078                         | 6,994                 |
| Taxes and surcharges   | 6,210                         | 6,098                 |
| Other  | 10,466                        | 9,379                 |
| <b>Total <sup>(3) (4)</sup></b>                                  | <b><u>235,770</u></b>         | <b><u>222,933</u></b> |

(1) Included in the "General operating and administrative expenses" was external auditors' remuneration of RMB189 million for the year ended 31 December 2024 (2023: RMB193 million), of which RMB86 million is for Hong Kong (China), Macao (China), Taiwan (China) and other countries and regions of the Group (2023: RMB85 million).

(2) Included in the "General operating and administrative expenses" were lease expenses related to short-term leases, leases of low-value assets and others of RMB1,192 million for the year ended 31 December 2024 (2023: RMB1,239 million).

(3) Included in the "Operating expenses" were premises and equipment-related expenses (mainly comprised of property management and building maintenance expenses and taxes) of RMB13,733 million for the year ended 31 December 2024 (2023: RMB13,564 million).

(4) Included in the "Operating expenses" was expenditure related to research and development activities of RMB317 million for the year ended 31 December 2024 (2023: RMB469 million).

**BANK OF CHINA LIMITED**

**NOTES TO THE CONSOLIDATED FINANCIAL STATEMENTS  
 FOR THE YEAR ENDED 31 DECEMBER 2024**

(Amounts in millions of Renminbi, unless otherwise stated)

**V NOTES TO THE CONSOLIDATED FINANCIAL STATEMENTS ITEMS (Continued)**

**7 Staff costs**

|   | <b>Year ended 31 December</b> |                       |
|---|-------------------------------|-----------------------|
|   | <b>2024</b>                   | <b>2023</b>           |
| Salary, bonus and subsidy                         | 77,546                        | 75,143                |
| Staff welfare                                     | 5,541                         | 4,821                 |
| Retirement benefits                               | 55                            | 38                    |
| Social insurance                                  |                               |                       |
| — Medical   | 5,679                         | 4,388                 |
| — Pension   | 7,577                         | 6,914                 |
| — Annuity   | 4,317                         | 4,114                 |
| — Unemployment                                    | 284                           | 245                   |
| — Injury at work                                  | 113                           | 98                    |
| — Maternity insurance                             | 123                           | 119                   |
| Housing funds                                     | 5,729                         | 5,451                 |
| Labour union fee and staff education fee          | 1,254                         | 1,911                 |
| Reimbursement for cancellation of labour contract | 123                           | 20                    |
| Other   | 5,083                         | 4,610                 |
|   | <u>113,424</u>                | <u>107,872</u>        |
| <b>Total</b>                                      | <b><u>113,424</u></b>         | <b><u>107,872</u></b> |

BANK OF CHINA LIMITED

NOTES TO THE CONSOLIDATED FINANCIAL STATEMENTS  
FOR THE YEAR ENDED 31 DECEMBER 2024

(Amounts in millions of Renminbi, unless otherwise stated)

V NOTES TO THE CONSOLIDATED FINANCIAL STATEMENTS ITEMS (Continued)

8 Directors' and supervisors' emoluments

*Directors' and supervisors' emoluments of the Group*

For the year ended 31 December 2024

|                                   | Remuneration |              | Contributions      | Benefits   | Total        |
|-----------------------------------|--------------|--------------|--------------------|------------|--------------|
|                                   | Fees         | paid         | to pension schemes | in kind    |              |
|                                   | RMB'000      | RMB'000      | RMB'000            | RMB'000    | RMB'000      |
| <i>Executive directors</i>        |              |              |                    |            |              |
| GE Haijiao <sup>(2)(4)</sup>      | -            | 673          | 139                | 98         | 910          |
| ZHANG Hui <sup>(2)(4)(5)</sup>    | -            | 56           | 12                 | 8          | 76           |
| LIU Jin <sup>(2)(4)(8)</sup>      | -            | 448          | 92                 | 65         | 605          |
| LIN Jingzhen <sup>(2)(4)(8)</sup> | -            | 605          | 131                | 98         | 834          |
| ZHANG Yi <sup>(2)(4)(8)</sup>     | -            | 202          | 43                 | 32         | 277          |
| <i>Non-executive directors</i>    |              |              |                    |            |              |
| ZHANG Yong <sup>(1)</sup>         | -            | -            | -                  | -          | -            |
| ZHANG Jiangang <sup>(1)</sup>     | -            | -            | -                  | -          | -            |
| HUANG Binghua <sup>(1)</sup>      | -            | -            | -                  | -          | -            |
| LIU Hui <sup>(1)</sup>            | -            | -            | -                  | -          | -            |
| SHI Yongyan <sup>(1)</sup>        | -            | -            | -                  | -          | -            |
| LOU Xiaohui <sup>(1)(3)</sup>     | -            | -            | -                  | -          | -            |
| <i>Independent directors</i>      |              |              |                    |            |              |
| Martin Cheung Kong LIAO           | 450          | -            | -                  | -          | 450          |
| CHUI Sai Peng Jose                | 500          | -            | -                  | -          | 500          |
| Jean-Louis EKRA                   | 450          | -            | -                  | -          | 450          |
| Giovanni TRIA                     | 400          | -            | -                  | -          | 400          |
| LIU Xiaolei <sup>(2)</sup>        | 458          | -            | -                  | -          | 458          |
| JIANG Guohua <sup>(8)</sup>       | -            | -            | -                  | -          | -            |
| E Weinan <sup>(8)</sup>           | 179          | -            | -                  | -          | 179          |
| <i>Supervisors</i>                |              |              |                    |            |              |
| WEI Hanguang <sup>(2)</sup>       | 50           | -            | -                  | -          | 50           |
| JIA Xiangsen                      | 292          | -            | -                  | -          | 292          |
| HUI Ping                          | 260          | -            | -                  | -          | 260          |
| CHU Yiyun                         | 260          | -            | -                  | -          | 260          |
| ZHANG Keqiu <sup>(4)(8)</sup>     | -            | 112          | 23                 | 16         | 151          |
| ZHOU Hehua <sup>(4)(8)</sup>      | 42           | -            | -                  | -          | 42           |
|                                   | <u>3,341</u> | <u>2,096</u> | <u>440</u>         | <u>317</u> | <u>6,194</u> |

**BANK OF CHINA LIMITED**

**NOTES TO THE CONSOLIDATED FINANCIAL STATEMENTS  
 FOR THE YEAR ENDED 31 DECEMBER 2024**

(Amounts in millions of Renminbi, unless otherwise stated)

**V NOTES TO THE CONSOLIDATED FINANCIAL STATEMENTS ITEMS (Continued)**

**8 Directors' and supervisors' emoluments (Continued)**

*Directors' and supervisors' emoluments of the Group (Continued)*

For the year ended 31 December 2023

|                                   | Contributions |                   |                    |                  | Total        |
|-----------------------------------|---------------|-------------------|--------------------|------------------|--------------|
|                                   | Fees          | Remuneration paid | to pension schemes | Benefits in kind |              |
|                                   | RMB'000       | RMB'000           | RMB'000            | RMB'000          | RMB'000      |
| <i>Executive directors</i>        |               |                   |                    |                  |              |
| GE Haijiao <sup>(2)(4)</sup>      | -             | 681               | 101                | 71               | 853          |
| LIU Jin <sup>(2)(4)(6)</sup>      | -             | 908               | 134                | 93               | 1,135        |
| WANG Wei <sup>(2)(4)</sup>        | -             | 204               | 31                 | 23               | 258          |
| LIN Jingzhen <sup>(2)(4)(6)</sup> | -             | 812               | 127                | 93               | 1,032        |
| <i>Non-executive directors</i>    |               |                   |                    |                  |              |
| ZHANG Yong <sup>(1)</sup>         | -             | -                 | -                  | -                | -            |
| ZHANG Jiangang <sup>(1)</sup>     | -             | -                 | -                  | -                | -            |
| HUANG Binghua <sup>(1)</sup>      | -             | -                 | -                  | -                | -            |
| LIU Hui <sup>(1)</sup>            | -             | -                 | -                  | -                | -            |
| SHI Yongyan <sup>(1)</sup>        | -             | -                 | -                  | -                | -            |
| XIAO Libong <sup>(1)</sup>        | -             | -                 | -                  | -                | -            |
| WANG Xiaoya <sup>(1)</sup>        | -             | -                 | -                  | -                | -            |
| CHEN Jianbo <sup>(1)</sup>        | -             | -                 | -                  | -                | -            |
| <i>Independent directors</i>      |               |                   |                    |                  |              |
| Martin Cheung Kong LIAO           | 450           | -                 | -                  | -                | 450          |
| CHUI Sai Peng Jose                | 500           | -                 | -                  | -                | 500          |
| Jean-Louis EKRA                   | 450           | -                 | -                  | -                | 450          |
| Giovanni TRIA                     | 400           | -                 | -                  | -                | 400          |
| JIANG Guohua <sup>(6)</sup>       | 489           | -                 | -                  | -                | 489          |
| E Weinan <sup>(6)</sup>           | 350           | -                 | -                  | -                | 350          |
| <i>Supervisors</i>                |               |                   |                    |                  |              |
| WEI Hanguang <sup>(1)</sup>       | 50            | -                 | -                  | -                | 50           |
| JIA Xiangsen                      | 260           | -                 | -                  | -                | 260          |
| HUI Ping                          | 260           | -                 | -                  | -                | 260          |
| CHU Yiyun                         | 260           | -                 | -                  | -                | 260          |
| ZHANG Keqiu <sup>(4)(6)</sup>     | -             | 908               | 134                | 93               | 1,135        |
| ZHOU Hehua <sup>(4)(6)</sup>      | 50            | -                 | -                  | -                | 50           |
| LENG Jie <sup>(1)</sup>           | 4             | -                 | -                  | -                | 4            |
|                                   | <u>3,523</u>  | <u>3,513</u>      | <u>527</u>         | <u>373</u>       | <u>7,936</u> |

**BANK OF CHINA LIMITED**

**NOTES TO THE CONSOLIDATED FINANCIAL STATEMENTS  
FOR THE YEAR ENDED 31 DECEMBER 2024**

(Amounts in millions of Renminbi, unless otherwise stated)

**V NOTES TO THE CONSOLIDATED FINANCIAL STATEMENTS ITEMS (Continued)**

**8 Directors' and supervisors' emoluments (Continued)**

*Directors' and supervisors' emoluments of the Group (Continued)*

- (1) For the years ended 31 December 2024 and 2023, these non-executive directors of the Bank were not remunerated by the Bank.
- (2) For the years ended 31 December 2024 and 2023, these executive directors of the Bank did not receive any fees.
- (3) Employee supervisors' compensation presented above is paid for serving as the supervisors of the Bank.
- (4) A portion of the discretionary bonus payments for executive directors and the Chairman of the Board of Supervisors are deferred for a minimum of 3 years, which is contingent upon the future performance in accordance with relevant regulations of the PRC authorities.

The total compensation packages for executive directors and certain supervisors for the year ended 31 December 2024 including discretionary bonus have not yet been finalised in accordance with the relevant regulations of the PRC authorities. The amount of the compensation not provided for is not expected to have any significant impact on the Group's 2024 financial statements. The final compensation for the year ended 31 December 2024 will be disclosed in a separate announcement when determined.

The compensation amounts for these directors and supervisors for the year ended 31 December 2023 were restated based on the finalised amounts as disclosed in the Bank's announcement on resolutions of the Board of Directors dated 30 October 2024.

- (5) ZHANG Hui began to serve as President of the Bank as of 23 December 2024 and began to serve as Vice Chairman of the Board of Directors and Executive director of the Bank as of 8 January 2025. LOU Xiaohui began to serve as Non-executive director of the Bank as of 1 April 2024. LIU Xiaolei began to serve as Independent director of the Bank as of 26 March 2024. LI Zimin began to serve as Non-executive director of the Bank as of 11 March 2025 and does not receive remuneration from the Bank.
- (6) LIU Jin\* ceased to serve as Vice Chairman of the Board of Directors and Executive director of the Bank as of 25 August 2024. LIN Jingzhen ceased to serve as Executive director of the Bank as of 7 January 2025. ZHANG Yi ceased to serve as Executive director of the Bank as of 16 May 2024. JIANG Guohua submitted a resignation application to the Board of Directors of the Bank and no longer received independent director remuneration as of 25 October 2023. JIANG Guohua ceased to serve as Independent director of the Bank as of 26 February 2024. E Weinan ceased to serve as Independent director of the Bank as of 5 July 2024. ZHANG Keqiu ceased to serve as Chairwoman of the Board of Supervisors and Shareholder Supervisor as of 5 February 2024. ZHOU Hehua ceased to serve as Employee Supervisor as of 28 October 2024.

**BANK OF CHINA LIMITED**

**NOTES TO THE CONSOLIDATED FINANCIAL STATEMENTS  
 FOR THE YEAR ENDED 31 DECEMBER 2024**

(Amounts in millions of Renminbi, unless otherwise stated)

**V NOTES TO THE CONSOLIDATED FINANCIAL STATEMENTS ITEMS (Continued)**

**8 Directors' and supervisors' emoluments (Continued)**

*Five highest paid individuals*

Of the five individuals with the highest emoluments, none of them are directors or supervisors of the Group whose emoluments are disclosed above. The relevant personnel are all employed by the overseas subsidiaries of the Group. Their emoluments were determined based on the market levels of the respective industries and the countries (regions) where they are located.

The emoluments payable to the five individuals whose emoluments were the highest in the Group for the years ended 31 December 2024 and 2023 are as follows:

|  | <b>Year ended 31 December</b> |             |
|--|-------------------------------|-------------|
|  | <b>2024</b>                   | <b>2023</b> |
| Basic salaries and allowances              | 16                            | 22          |
| Discretionary bonuses                      | 46                            | 39          |
| Contributions to pension schemes and other | 3                             | 1           |
|  | <u>65</u>                     | <u>62</u>   |

Emoluments of the individuals were within the following bands:

| <b>Amounts in RMB</b> | <b>Year ended 31 December</b> |             |
|-----------------------|-------------------------------|-------------|
|                       | <b>2024</b>                   | <b>2023</b> |
| 6,000,001-8,000,000   | -                             | -           |
| 8,000,001-10,000,000  | 1                             | 2           |
| 10,000,001-12,000,000 | 2                             | 2           |
| 12,000,001-14,000,000 | -                             | -           |
| 14,000,001-16,000,000 | -                             | -           |
| 16,000,001-18,000,000 | 2                             | -           |
| 18,000,001-20,000,000 | -                             | -           |
| 20,000,001-22,000,000 | -                             | -           |
| 22,000,001-24,000,000 | -                             | 1           |
|                       | <u>-</u>                      | <u>1</u>    |

The above five highest paid individuals' emoluments are based on best estimates of discretionary bonuses. Discretionary bonuses include portions of payments that are deferred to future periods.

During the years ended 31 December 2024 and 2023, the Group has not paid any emoluments to the directors or supervisors as an inducement to join or upon joining the Group or as compensation for loss of office.

**BANK OF CHINA LIMITED**

**NOTES TO THE CONSOLIDATED FINANCIAL STATEMENTS  
 FOR THE YEAR ENDED 31 DECEMBER 2024**

(Amounts in millions of Renminbi, unless otherwise stated)

**V NOTES TO THE CONSOLIDATED FINANCIAL STATEMENTS ITEMS (Continued)**

**9 Credit impairment losses**

|   | <b>Year ended 31 December</b> |                       |
|---|-------------------------------|-----------------------|
|   | <b>2024</b>                   | <b>2023</b>           |
| Loans and advances  |                               |                       |
| — Loans and advances at amortised cost                                | 120,825                       | 106,213               |
| — Loans and advances at fair value through other comprehensive income | 36                            | (99)                  |
| Subtotal  | <u>120,861</u>                | <u>106,114</u>        |
| Financial investments   |                               |                       |
| — Financial assets at amortised cost                                  | (1,131)                       | 934                   |
| — Financial assets at fair value through other comprehensive income   | (2,012)                       | 2,092                 |
| Subtotal  | <u>(3,143)</u>                | <u>3,026</u>          |
| Credit commitments  | (13,539)                      | (799)                 |
| Other   | <u>(1,716)</u>                | <u>(1,847)</u>        |
| Total   | <u><u>102,463</u></u>         | <u><u>106,494</u></u> |

**BANK OF CHINA LIMITED**

**NOTES TO THE CONSOLIDATED FINANCIAL STATEMENTS  
 FOR THE YEAR ENDED 31 DECEMBER 2024**

(Amounts in millions of Renminbi, unless otherwise stated)

**V NOTES TO THE CONSOLIDATED FINANCIAL STATEMENTS ITEMS (Continued)**

**10 Income tax expense**

|   | <b>Year ended 31 December</b> |               |
|---|-------------------------------|---------------|
|   | <b>2024</b>                   | <b>2023</b>   |
| Current income tax  |                               |               |
| — Chinese mainland income tax   | 30,373                        | 48,570        |
| — Hong Kong (China) profits tax   | 6,727                         | 5,204         |
| — Macao (China), Taiwan (China) and other countries<br>and regions taxation | 5,986                         | 6,062         |
| Subtotal  | 43,086                        | 59,836        |
| Deferred income tax (Note V.36.3)   | (851)                         | (10,599)      |
| Total   | <u>42,235</u>                 | <u>49,237</u> |

The principal tax rates applicable to the Group are set out in Note IV.

Provision for Chinese mainland income tax includes income tax based on the statutory tax rate of 25% of the taxable income of the Bank and each of its subsidiaries established in the Chinese mainland, and supplementary PRC tax on overseas operations as determined in accordance with the relevant PRC income tax rules and regulations.

Taxation on profits of Hong Kong (China), Macao (China), Taiwan (China) and other countries and regions has been calculated on the estimated assessable profits in accordance with local tax regulations at the rates of taxation prevailing in the countries or regions in which the Group operates.

**BANK OF CHINA LIMITED**

**NOTES TO THE CONSOLIDATED FINANCIAL STATEMENTS  
 FOR THE YEAR ENDED 31 DECEMBER 2024**

(Amounts in millions of Renminbi, unless otherwise stated)

**V NOTES TO THE CONSOLIDATED FINANCIAL STATEMENTS ITEMS (Continued)**

**10 Income tax expense (Continued)**

The tax rate on the Group's profit before income tax differs from the theoretical amount that would arise using the basic Chinese mainland tax rate of the Bank as follows:

|  | <u>Year ended 31 December</u> |               |
|--|-------------------------------|---------------|
|  | <b>2024</b>                   | <b>2023</b>   |
| Profit before income tax   | 294,954                       | 295,608       |
| Tax calculated at the basic Chinese mainland tax rate  | 73,739                        | 73,902        |
| Effect of different tax rates for Hong Kong (China),<br>Macao (China), Taiwan (China) and other countries and<br>regions | (5,100)                       | (5,137)       |
| Supplementary PRC tax on overseas income   | 2,846                         | 3,089         |
| Income not subject to tax <sup>(1)</sup>   | (35,737)                      | (35,178)      |
| Items not deductible for tax purposes <sup>(2)</sup>   | 6,811                         | 13,262        |
| Other  | (324)                         | (701)         |
| Income tax expense   | <u>42,235</u>                 | <u>49,237</u> |

(1) Income not subject to tax mainly comprises interest income from PRC treasury bonds and Chinese local government bonds, and tax-free income recognised by the overseas entities in accordance with the relevant local tax law.

(2) Non-deductible items primarily include non-deductible losses resulting from write-offs and impairment losses.

**BANK OF CHINA LIMITED**

**NOTES TO THE CONSOLIDATED FINANCIAL STATEMENTS  
FOR THE YEAR ENDED 31 DECEMBER 2024**

(Amounts in millions of Renminbi, unless otherwise stated)

**V NOTES TO THE CONSOLIDATED FINANCIAL STATEMENTS ITEMS (Continued)**

**10 Income tax expense (Continued)**

***OECD Pillar Two model rules***

In December 2021, the Organisation for Economic Co-operation and Development (OECD) published *Tax Challenges Arising from the Digitalisation of the Economy – Global Anti-Base Erosion Model Rules* (“Pillar Two”).

The Group is within the scope of the Pillar Two rules. As at 31 December 2024, Chinese mainland has not legislated Pillar Two. Some of the countries where the Group operates have officially enacted Pillar Two legislation, which have come into effect from 1 January 2024. The Group applies the exception to recognising and disclosing information about deferred tax assets and liabilities related to Pillar Two income taxes, as provided in the amendments to IAS 12 *Income Taxes* issued in May 2023. As at 31 December 2024, the implementation of Pillar Two has no significant impact on the Group’s condensed consolidated financial statements.

**BANK OF CHINA LIMITED**

**NOTES TO THE CONSOLIDATED FINANCIAL STATEMENTS  
 FOR THE YEAR ENDED 31 DECEMBER 2024**

(Amounts in millions of Renminbi, unless otherwise stated)

**V NOTES TO THE CONSOLIDATED FINANCIAL STATEMENTS ITEMS (Continued)**

**11 Earnings per share**

Basic earnings per share was computed by dividing the profit attributable to the ordinary shareholders of the Bank by the weighted average number of ordinary shares in issue during the period.

Diluted earnings per share was computed by dividing the adjusted profit attributable to the ordinary shareholders of the Bank based on assuming conversion of all potentially dilutive shares for the period by the adjusted weighted average number of ordinary shares in issue. There was no difference between basic and diluted earnings per share as there were no potentially dilutive shares outstanding for the years ended 31 December 2024 and 2023.

|   | <b>Year ended 31 December</b> |                    |
|---|-------------------------------|--------------------|
|   | <b>2024</b>                   | <b>2023</b>        |
| Profit attributable to equity holders of the Bank                       | 237,841                       | 231,904            |
| Less: dividends/interest on preference shares/perpetual bonds declared  | <u>(16,300)</u>               | <u>(15,296)</u>    |
| Profit attributable to ordinary shareholders of the Bank                | 221,541                       | 216,608            |
| Weighted average number of ordinary shares in issue (in million shares) | <u>294,388</u>                | <u>294,388</u>     |
| Basic and diluted earnings per share (in RMB)                           | <u><u>0.75</u></u>            | <u><u>0.74</u></u> |

**BANK OF CHINA LIMITED**

**NOTES TO THE CONSOLIDATED FINANCIAL STATEMENTS  
FOR THE YEAR ENDED 31 DECEMBER 2024**

(Amounts in millions of Renminbi, unless otherwise stated)

**V NOTES TO THE CONSOLIDATED FINANCIAL STATEMENTS ITEMS (Continued)**

**12 Other comprehensive income**

|   | <b>Year ended 31 December</b> |                      |
|---|-------------------------------|----------------------|
|   | <b>2024</b>                   | <b>2023</b>          |
| <b>Items that will not be reclassified to profit or loss</b>  |                               |                      |
| Actuarial (losses)/gains on defined benefit plans   | (11)                          | 31                   |
| Changes in fair value on equity instruments designated at fair value through other comprehensive income   | 6,797                         | 5,536                |
| Less: related income tax impact   | (1,621)                       | (1,188)              |
| Other   | 48                            | (2)                  |
| Subtotal  | <u>5,213</u>                  | <u>4,377</u>         |
| <b>Items that may be reclassified to profit or loss</b>   |                               |                      |
| Changes in fair value on debt instruments measured at fair value through other comprehensive income       | 85,629                        | 25,128               |
| Less: related income tax impact   | (20,148)                      | (5,643)              |
| Amount transferred to the income statement  | (8,771)                       | 973                  |
| Less: related income tax impact   | 2,003                         | (215)                |
|   | <u>58,713</u>                 | <u>20,243</u>        |
| Allowance for credit losses on debt instruments measured at fair value through other comprehensive income | (1,999)                       | 2,005                |
| Less: related income tax impact   | 498                           | (504)                |
|   | <u>(1,501)</u>                | <u>1,501</u>         |
| Finance expenses from insurance contracts issued  | (10,834)                      | (4,630)              |
| Less: related income tax impact   | 3,587                         | 534                  |
|   | <u>(7,247)</u>                | <u>(4,096)</u>       |
| Exchange differences from the translation of foreign operations   | 5,610                         | 7,007                |
| Other   | 505                           | (39)                 |
| Subtotal  | <u>56,080</u>                 | <u>24,616</u>        |
| <b>Total</b>  | <u><u>61,293</u></u>          | <u><u>28,993</u></u> |

**BANK OF CHINA LIMITED**

**NOTES TO THE CONSOLIDATED FINANCIAL STATEMENTS  
 FOR THE YEAR ENDED 31 DECEMBER 2024**

(Amounts in millions of Renminbi, unless otherwise stated)

**V NOTES TO THE CONSOLIDATED FINANCIAL STATEMENTS ITEMS (Continued)**

**12 Other comprehensive income (Continued)**

Other comprehensive income attributable to equity holders of the Bank in the consolidated statement of financial position:

|  | Gains on<br>financial assets<br>at fair value<br>through other<br>comprehensive<br>income | Exchange<br>differences<br>from the<br>translation<br>of foreign<br>operations | Other             | Total                |
|--|---|--|-------------------|----------------------|
| As at 1 January 2023                         | 7,090   | (7,703)  | 6,118             | 5,505                |
| Changes for the year                         | <u>24,225</u>   | <u>7,206</u>   | <u>(2,217)</u>    | <u>29,214</u>        |
| As at 31 December 2023 and<br>1 January 2024 | 31,315  | (497)  | 3,901             | 34,719               |
| Changes for the year                         | <u>60,993</u>   | <u>3,315</u>   | <u>(3,759)</u>    | <u>60,549</u>        |
| As at 31 December 2024                       | <u><u>92,308</u></u>  | <u><u>2,818</u></u>  | <u><u>142</u></u> | <u><u>95,268</u></u> |

**BANK OF CHINA LIMITED**

**NOTES TO THE CONSOLIDATED FINANCIAL STATEMENTS  
 FOR THE YEAR ENDED 31 DECEMBER 2024**

(Amounts in millions of Renminbi, unless otherwise stated)

**V NOTES TO THE CONSOLIDATED FINANCIAL STATEMENTS ITEMS (Continued)**

**13 Cash and due from banks and other financial institutions**

|   | <b>As at 31 December</b> |                |
|---|--------------------------|----------------|
|   | <b>2024</b>              | <b>2023</b>    |
| Cash  | 69,157                   | 67,571         |
| Due from banks in Chinese mainland  | 287,480                  | 387,672        |
| Due from other financial institutions in Chinese mainland   | 29,649                   | 18,847         |
| Due from banks in Hong Kong (China), Macao (China), Taiwan (China) and other countries and regions                        | 188,842                  | 93,134         |
| Due from other financial institutions in Hong Kong (China), Macao (China), Taiwan (China) and other countries and regions | 6,977                    | 1,110          |
| Subtotal <sup>(1)</sup>   | 512,948                  | 500,763        |
| Accrued interest  | 1,471                    | 1,822          |
| Less: allowance for impairment losses <sup>(1)</sup>  | (1,128)                  | (1,301)        |
| Subtotal due from banks and other financial institutions  | 513,291                  | 501,284        |
| Total   | <u>582,448</u>           | <u>568,855</u> |

(1) As at 31 December 2024 and 2023, the Group included the predominant majority of due from banks and other financial institutions under Stage 1, and measured the impairment losses based on expected credit losses in the next 12 months.

**BANK OF CHINA LIMITED**

**NOTES TO THE CONSOLIDATED FINANCIAL STATEMENTS  
 FOR THE YEAR ENDED 31 DECEMBER 2024**

(Amounts in millions of Renminbi, unless otherwise stated)

**V NOTES TO THE CONSOLIDATED FINANCIAL STATEMENTS ITEMS (Continued)**

**14 Balances with central banks**

|  | <b>As at 31 December</b> |                  |
|--|--------------------------|------------------|
|  | <b>2024</b>              | <b>2023</b>      |
| Mandatory reserves <sup>(1)</sup>          | 1,546,954                | 1,668,454        |
| Surplus reserves and others <sup>(2)</sup> | 921,236                  | 1,274,398        |
| Subtotal                                   | 2,468,190                | 2,942,852        |
| Accrued interest                           | 1,288                    | 1,346            |
| Less: allowance for impairment losses      | (1,621)                  | (3,058)          |
| Total                                      | <u>2,467,857</u>         | <u>2,941,140</u> |

(1) The Group places mandatory reserve funds with the People's Bank of China (the "PBOC") and the central banks of Hong Kong (China), Macao (China), Taiwan (China) and other countries and regions where it has operations. As at 31 December 2024, mandatory reserve funds placed with the PBOC were calculated at 8.0% (31 December 2023: 9.0%) and 4.0% (31 December 2023: 4.0%) of qualified RMB deposits and foreign currency deposits from customers in Chinese mainland of the Bank, respectively. Mandatory reserve funds placed with the central bank of domestic subsidiaries of the Group are determined by the PBOC. The amounts of mandatory reserve funds placed with the central banks of other jurisdictions are determined by local regulations.

(2) These represent funds for clearing purposes and balances other than mandatory reserves placed with the PBOC, the central banks of Hong Kong (China), Macao (China), Taiwan (China) and other countries and regions.

**BANK OF CHINA LIMITED**

**NOTES TO THE CONSOLIDATED FINANCIAL STATEMENTS  
FOR THE YEAR ENDED 31 DECEMBER 2024**

(Amounts in millions of Renminbi, unless otherwise stated)

**V NOTES TO THE CONSOLIDATED FINANCIAL STATEMENTS ITEMS (Continued)**

**15 Placements with and loans to banks and other financial institutions**

|  | <b>As at 31 December</b> |                  |
|--|--------------------------|------------------|
|  | <b>2024</b>              | <b>2023</b>      |
| Placements with and loans to:  |                          |                  |
| Banks in Chinese mainland  | 297,508                  | 229,088          |
| Other financial institutions in Chinese mainland   | 704,066                  | 719,913          |
| Banks in Hong Kong (China), Macao (China), Taiwan (China) and other countries and regions                        | 393,891                  | 244,024          |
| Other financial institutions in Hong Kong (China), Macao (China), Taiwan (China) and other countries and regions | 42,335                   | 35,950           |
| Subtotal <sup>(1) (2) (3) (4)</sup>  | 1,437,800                | 1,228,975        |
| Accrued interest   | 5,491                    | 6,359            |
| Less: allowance for impairment losses <sup>(4)</sup>   | (1,219)                  | (1,446)          |
| <b>Total</b>   | <b>1,442,072</b>         | <b>1,233,888</b> |

(1) As at 31 December 2024, the carrying amount of "Placements with and loans to banks and other financial institutions" measured at fair value through profit or loss of the Group was RMB17,654 million (31 December 2023: Nil).

(2) The Group designates certain placements with and loans to banks and other financial institutions as financial assets measured at fair value through profit or loss, to eliminate or significantly reduce accounting mismatch. As at 31 December 2024, the carrying amount of the above-mentioned financial assets of the Group was RMB6,864 million (31 December 2023: RMB18,126 million).

(3) "Placements with and loans to banks and other financial institutions" include balances arising from reverse repo agreements and collateralised financing agreements. They are presented by collateral type as follows:

|                                       | <b>As at 31 December</b> |                |
|---------------------------------------|--------------------------|----------------|
|                                       | <b>2024</b>              | <b>2023</b>    |
| Debt securities                       |                          |                |
| — Governments                         | 286,941                  | 152,597        |
| — Policy banks                        | 212,778                  | 209,004        |
| — Financial institutions              | 29,381                   | 21,865         |
| — Corporates                          | 265                      | 310            |
| Subtotal                              | 529,365                  | 383,776        |
| Less: allowance for impairment losses | (306)                    | (299)          |
| <b>Total</b>                          | <b>529,059</b>           | <b>383,477</b> |

(4) As at 31 December 2024 and 2023, the Group included the predominant majority of its placements with and loans to banks and other financial institutions under Stage 1, and measured the impairment losses based on expected credit losses in the next 12 months.

**BANK OF CHINA LIMITED**

**NOTES TO THE CONSOLIDATED FINANCIAL STATEMENTS  
FOR THE YEAR ENDED 31 DECEMBER 2024**

(Amounts in millions of Renminbi, unless otherwise stated)

**V NOTES TO THE CONSOLIDATED FINANCIAL STATEMENTS ITEMS (Continued)**

**16 Derivative financial instruments and hedge accounting**

The Group enters into foreign currency exchange rate, interest rate, equity, credit or precious metals and other commodity-related derivative financial instruments for trading, hedging, asset and liability management and customer initiated transactions.

The contractual/notional amounts and fair values of derivative financial instruments held by the Group are set out in the following tables. The contractual/notional amounts of derivative financial instruments provide a basis for comparison with the fair values of instruments recognised in the statement of financial position but do not necessarily indicate the amounts of future cash flows involved or the current fair values of the instruments and, therefore, do not indicate the Group's exposure to credit or market risks. The derivative financial instruments become favourable (assets) or unfavourable (liabilities) as a result of fluctuations in market interest rates, foreign currency exchange rates, credit spreads, or equity/commodity prices relative to their terms. The aggregate fair values of derivative financial assets and liabilities can fluctuate significantly from time to time.

**16.1 Derivative financial instruments**

|  | As at 31 December 2024             |                |                  | As at 31 December 2023             |                |                  |
|--|------------------------------------|----------------|------------------|------------------------------------|----------------|------------------|
|  | Contractual/<br>Notional<br>amount | Fair value     |                  | Contractual/<br>Notional<br>amount | Fair value     |                  |
|  |                                    | Assets         | Liabilities      |                                    | Assets         | Liabilities      |
| Exchange rate derivatives  |                                    |                |                  |                                    |                |                  |
| Currency forwards and swaps, and<br>cross-currency interest rate swaps | 10,092,498                         | 121,497        | (90,258)         | 8,730,966                          | 92,586         | (85,583)         |
| Currency options   | 1,083,910                          | 6,130          | (7,524)          | 735,082                            | 5,735          | (5,646)          |
| Currency futures   | 3,168                              | 24             | (15)             | 2,568                              | 6              | (11)             |
| Subtotal   | 11,179,576                         | 127,651        | (97,797)         | 9,468,616                          | 98,327         | (91,240)         |
| Interest rate derivatives  |                                    |                |                  |                                    |                |                  |
| Interest rate swaps  | 6,486,975                          | 49,398         | (45,908)         | 5,605,842                          | 41,836         | (36,028)         |
| Interest rate options  | 9,873                              | 115            | (114)            | 15,749                             | 216            | (216)            |
| Interest rate futures  | 65,981                             | 25             | (195)            | 22,196                             | 9              | (21)             |
| Subtotal   | 6,562,829                          | 49,538         | (46,217)         | 5,643,787                          | 42,061         | (36,265)         |
| Equity derivatives   | 8,394                              | 22             | (83)             | 5,566                              | 118            | (76)             |
| Commodity derivatives and other  | 386,629                            | 5,966          | (9,359)          | 525,425                            | 6,244          | (8,392)          |
| Total <sup>(1)</sup>   | <u>18,137,428</u>                  | <u>183,177</u> | <u>(153,456)</u> | <u>15,643,394</u>                  | <u>146,750</u> | <u>(135,973)</u> |

(1) Derivative financial instruments include those designated as hedging instruments by the Group.

**BANK OF CHINA LIMITED**

**NOTES TO THE CONSOLIDATED FINANCIAL STATEMENTS  
FOR THE YEAR ENDED 31 DECEMBER 2024**

(Amounts in millions of Renminbi, unless otherwise stated)

**V NOTES TO THE CONSOLIDATED FINANCIAL STATEMENTS ITEMS (Continued)**

**16 Derivative financial instruments and hedge accounting (Continued)**

**16.2 Hedge accounting**

*(1) Fair value hedges*

The Group uses cross-currency interest rate swaps and interest rate swaps to hedge against changes in fair value of “Loans and advances to customers, net”, “Financial investments” and “Bonds issued” arising from changes in foreign currency exchange rates and interest rates. Foreign currency exchange rate risk and interest rate risk are usually the primary risks which affect the change in fair value.

- (i) The following table contains details of the derivative hedging instruments used in the Group’s fair value hedging strategies:

|  | Derivatives designated as<br>hedging instruments in fair value hedges |              |             | Line item in the<br>statement of<br>financial position |
|--|---|--------------|-------------|--|
|  | Contractual/<br>Notional<br>amount                                    | Fair value   |             |  |
|  |   | Assets       | Liabilities |  |
| As at 31 December 2024                             |   |              |             |  |
| <b>Interest rate risk</b>                          |   |              |             |  |
| Interest rate swaps                                | 79,730  | 3,403        | (69)        | Derivative<br>financial assets/<br>liabilities         |
| <b>Foreign exchange and<br/>interest rate risk</b> |   |              |             |  |
| Cross-currency interest<br>rate swaps              | 3,403   | -            | (22)        | Derivative<br>financial<br>liabilities                 |
| <b>Total</b>                                       | <b>83,133</b>   | <b>3,403</b> | <b>(91)</b> |  |

**BANK OF CHINA LIMITED**

**NOTES TO THE CONSOLIDATED FINANCIAL STATEMENTS  
FOR THE YEAR ENDED 31 DECEMBER 2024**

(Amounts in millions of Renminbi, unless otherwise stated)

**V NOTES TO THE CONSOLIDATED FINANCIAL STATEMENTS ITEMS (Continued)**

**16 Derivative financial instruments and hedge accounting (Continued)**

**16.2 Hedge accounting (Continued)**

*(1) Fair value hedges (Continued)*

- (i) The following table contains details of the derivative hedging instruments used in the Group's fair value hedging strategies (Continued):

|  | Derivatives designated as<br>hedging instruments in fair value hedges |              |              | Line item in the<br>statement of<br>financial position |
|--|---|--------------|--------------|--|
|  | Contractual/<br>Notional<br>amount                                    | Fair value   |              |  |
|  |   | Assets       | Liabilities  |  |
| As at 31 December 2023                             |   |              |              |  |
| <b>Interest rate risk</b>                          |   |              |              |  |
| Interest rate swaps                                | 99,520  | 4,558        | (210)        | Derivative<br>financial assets/<br>liabilities         |
| <b>Foreign exchange and<br/>interest rate risk</b> |   |              |              |  |
| Cross-currency interest<br>rate swaps              | 4,012   | 12           | (64)         | Derivative<br>financial assets/<br>liabilities         |
| <b>Total</b>                                       | <b>103,532</b>  | <b>4,570</b> | <b>(274)</b> |  |

**BANK OF CHINA LIMITED**

**NOTES TO THE CONSOLIDATED FINANCIAL STATEMENTS  
FOR THE YEAR ENDED 31 DECEMBER 2024**

(Amounts in millions of Renminbi, unless otherwise stated)

**V NOTES TO THE CONSOLIDATED FINANCIAL STATEMENTS ITEMS (Continued)**

**16 Derivative financial instruments and hedge accounting (Continued)**

**16.2 Hedge accounting (Continued)**

*(1) Fair value hedges (Continued)*

- (i) The following table contains details of the derivative hedging instruments used in the Group's fair value hedging strategies (Continued):

The following table sets out the maturity and average exchange rate/interest rate information of the hedging instruments mentioned above:

|  | Fair value hedges    |                              |                               |                             |                 | Total  |
|--|----------------------|------------------------------|-------------------------------|-----------------------------|-----------------|--------|
|  | Less than<br>1 month | Between<br>1 and 3<br>months | Between<br>3 and 12<br>months | Between<br>1 and 5<br>years | Over<br>5 years |        |
| As at 31 December 2024                             |                      |                              |                               |                             |                 |        |
| <b>Interest rate risk</b>                          |                      |                              |                               |                             |                 |        |
| Interest rate swaps                                |                      |                              |                               |                             |                 |        |
| Notional amount                                    | 324                  | 4,986                        | 18,616                        | 37,523                      | 18,281          | 79,730 |
| Average fixed interest rate                        | 7.02%                | 3.05%                        | 3.09%                         | 3.32%                       | 2.95%           | N/A    |
| <b>Foreign exchange and<br/>interest rate risk</b> |                      |                              |                               |                             |                 |        |
| Cross-currency interest rate<br>swaps              |                      |                              |                               |                             |                 |        |
| Notional amount                                    | -                    | -                            | 2,404                         | 999                         | -               | 3,403  |
| Average fixed interest rate                        | -                    | -                            | 2.95%                         | 4.86%                       | -               | N/A    |
| Average exchange rate of<br>AUD/CNY                | -                    | -                            | 4.6875                        | -                           | -               | N/A    |
| Average exchange rate of<br>AUD/USD                | -                    | -                            | -                             | 0.6766                      | -               | N/A    |

**BANK OF CHINA LIMITED**

**NOTES TO THE CONSOLIDATED FINANCIAL STATEMENTS  
FOR THE YEAR ENDED 31 DECEMBER 2024**

(Amounts in millions of Renminbi, unless otherwise stated)

**V NOTES TO THE CONSOLIDATED FINANCIAL STATEMENTS ITEMS (Continued)**

**16 Derivative financial instruments and hedge accounting (Continued)**

**16.2 Hedge accounting (Continued)**

**(1) Fair value hedges (Continued)**

- (i) The following table contains details of the derivative hedging instruments used in the Group's fair value hedging strategies (Continued):

|  | Fair value hedges    |                              |                               |                             |                 | Total  |
|--|----------------------|------------------------------|-------------------------------|-----------------------------|-----------------|--------|
|  | Less than<br>1 month | Between<br>1 and 3<br>months | Between<br>3 and 12<br>months | Between<br>1 and 5<br>years | Over<br>5 years |        |
| As at 31 December 2023                             |                      |                              |                               |                             |                 |        |
| <b>Interest rate risk</b>                          |                      |                              |                               |                             |                 |        |
| Interest rate swaps                                |                      |                              |                               |                             |                 |        |
| Notional amount                                    | 1,258                | 4,270                        | 16,953                        | 56,497                      | 20,542          | 99,520 |
| Average fixed interest rate                        | 3.40%                | 3.48%                        | 2.91%                         | 3.22%                       | 3.02%           | N/A    |
| <b>Foreign exchange and<br/>interest rate risk</b> |                      |                              |                               |                             |                 |        |
| Cross-currency interest rate<br>swaps              |                      |                              |                               |                             |                 |        |
| Notional amount                                    | -                    | 351                          | -                             | 3,661                       | -               | 4,012  |
| Average fixed interest rate                        | -                    | 5.50%                        | -                             | 3.91%                       | -               | N/A    |
| Average exchange rate of<br>USD/CNY                | -                    | 6.0350                       | -                             | -                           | -               | N/A    |
| Average exchange rate of<br>AUD/CNY                | -                    | -                            | -                             | 4.6875                      | -               | N/A    |
| Average exchange rate of<br>AUD/USD                | -                    | -                            | -                             | 0.6766                      | -               | N/A    |

**BANK OF CHINA LIMITED**

**NOTES TO THE CONSOLIDATED FINANCIAL STATEMENTS  
FOR THE YEAR ENDED 31 DECEMBER 2024**

(Amounts in millions of Renminbi, unless otherwise stated)

**V NOTES TO THE CONSOLIDATED FINANCIAL STATEMENTS ITEMS (Continued)**

**16 Derivative financial instruments and hedge accounting (Continued)**

**16.2 Hedge accounting (Continued)**

**(1) Fair value hedges (Continued)**

(ii) The following table sets out the details of the hedged items covered by the Group's fair value hedging strategies:

|  | Fair value hedges               |                 |  |             | Line item in the statement of financial position |
|--|---------------------------------|-----------------|--|-------------|--|
|  | Carrying amount of hedged items |                 | Accumulated amount of fair value adjustments on the hedged items |             |  |
|  | Assets                          | Liabilities     | Assets   | Liabilities |  |
| <b>As at 31 December 2024</b>                  |                                 |                 |  |             |  |
| <b>Interest rate risk</b>                      |                                 |                 |  |             |  |
| Loans and advances to customers, net           | 2,208                           | -               | 34   | -           | Loans and advances to customers, net             |
| Financial investments                          | 69,417                          | -               | (3,339)  | -           | Financial investments                            |
| Bonds issued                                   | -                               | (5,297)         | -  | (1)         | Bonds issued                                     |
| <b>Foreign exchange and Interest rate risk</b> |                                 |                 |  |             |  |
| Bonds issued                                   | -                               | (3,588)         | -  | (15)        | Bonds issued                                     |
| <b>Total</b>                                   | <b>71,625</b>                   | <b>(8,855)</b>  | <b>(3,305)</b>   | <b>(16)</b> |  |
| <b>As at 31 December 2023</b>                  |                                 |                 |  |             |  |
| <b>Interest rate risk</b>                      |                                 |                 |  |             |  |
| Financial investments                          | 85,682                          | -               | (4,774)  | -           | Financial investments                            |
| Bonds issued                                   | -                               | (9,228)         | -  | 22          | Bonds issued                                     |
| <b>Foreign exchange and Interest rate risk</b> |                                 |                 |  |             |  |
| Bonds issued                                   | -                               | (3,860)         | -  | 51          | Bonds issued                                     |
| <b>Total</b>                                   | <b>85,682</b>                   | <b>(13,088)</b> | <b>(4,774)</b>   | <b>73</b>   |  |

**BANK OF CHINA LIMITED**

**NOTES TO THE CONSOLIDATED FINANCIAL STATEMENTS  
 FOR THE YEAR ENDED 31 DECEMBER 2024**

(Amounts in millions of Renminbi, unless otherwise stated)

**V NOTES TO THE CONSOLIDATED FINANCIAL STATEMENTS ITEMS (Continued)**

**16 Derivative financial instruments and hedge accounting (Continued)**

**16.2 Hedge accounting (Continued)**

*(1) Fair value hedges (Continued)*

(iii) The Group's net gains/(losses) on fair value hedges are as follows:

|   | <u>Year ended 31 December</u> |              |
|---|-------------------------------|--------------|
|   | <u>2024</u>                   | <u>2023</u>  |
| Net gains/(losses) on                           |                               |              |
| — hedging instruments                           | (615)                         | (1,762)      |
| — hedged items                                  | <u>609</u>                    | <u>1,836</u> |
| Ineffectiveness recognised in net trading gains | <u>(6)</u>                    | <u>74</u>    |

*(2) Net investment hedges*

The Group hedges exchange risk exposures of its net investments in foreign operations only in limited circumstances. Hedging is undertaken using due to customers, due to central banks and foreign exchange forward and swap contracts in the same or exchange-rate pegged currencies as the functional currencies of the related branches and subsidiaries which are accounted for as hedges of certain net investments in foreign operations. Under the hedging relationships of designating due to customers, due to central banks and foreign exchange forward and swap contracts as hedging instruments, the Group separates the forward element and the spot element of a forward contract and designates as the hedging instrument only the change in the value of the spot element of the forward contract. There was no ineffectiveness for the year ended 31 December 2024 (2023: Nil).

**BANK OF CHINA LIMITED**

**NOTES TO THE CONSOLIDATED FINANCIAL STATEMENTS  
FOR THE YEAR ENDED 31 DECEMBER 2024**

(Amounts in millions of Renminbi, unless otherwise stated)

**V NOTES TO THE CONSOLIDATED FINANCIAL STATEMENTS ITEMS (Continued)**

**16 Derivative financial instruments and hedge accounting (Continued)**

**16.2 Hedge accounting (Continued)**

**(2) Net investment hedges (Continued)**

- (i) Details of due to customers and due to central banks used in the Group's net investment hedging strategies:

As at 31 December 2024, the carrying value of such due to customers amounted to RMB10,267 million (31 December 2023: the carrying value of such due to customers and due to central banks amounted to RMB67,358 million and RMB380 million).

- (ii) The following table contains details of the derivative hedging instruments used in the Group's net investment hedging strategies:

|  | Derivatives designated as net<br>investment hedging instruments |            |              | Line item in the<br>statement of<br>financial position |
|--|---|------------|--------------|--|
|  | Contractual/<br>Notional<br>amount                              | Fair value |              |  |
|  |   | Assets     | Liabilities  |  |
| <b>As at 31 December 2024</b>                  |   |            |              |  |
| Foreign exchange forward<br>and swap contracts | 9,826   | 430        | (8)          | Derivative financial<br>assets/liabilities             |
| <b>Total</b>                                   | <b>9,826</b>  | <b>430</b> | <b>(8)</b>   |  |
| <b>As at 31 December 2023</b>                  |   |            |              |  |
| Foreign exchange forward<br>and swap contracts | 8,297   | 36         | (195)        | Derivative financial<br>assets/liabilities             |
| <b>Total</b>                                   | <b>8,297</b>  | <b>36</b>  | <b>(195)</b> |  |

**BANK OF CHINA LIMITED**

**NOTES TO THE CONSOLIDATED FINANCIAL STATEMENTS  
FOR THE YEAR ENDED 31 DECEMBER 2024**

(Amounts in millions of Renminbi, unless otherwise stated)

**V NOTES TO THE CONSOLIDATED FINANCIAL STATEMENTS ITEMS (Continued)**

**16 Derivative financial instruments and hedge accounting (Continued)**

**16.2 Hedge accounting (Continued)**

**(2) Net investment hedges (Continued)**

(ii) The following table contains details of the derivative hedging instruments used in the Group's net investment hedging strategies (Continued):

The following table sets out the maturity and average exchange rate of the hedging instruments mentioned above:

|   | Net investment hedges |                              |                               |                             |                 | Total |
|---|-----------------------|------------------------------|-------------------------------|-----------------------------|-----------------|-------|
|   | Less than<br>1 month  | Between<br>1 and 3<br>months | Between<br>3 and 12<br>months | Between<br>1 and 5<br>years | Over<br>5 years |       |
| <b>As at 31 December 2024</b>               |                       |                              |                               |                             |                 |       |
| <b>Foreign exchange risk</b>                |                       |                              |                               |                             |                 |       |
| Foreign exchange forward and swap contracts |                       |                              |                               |                             |                 |       |
| Notional amount                             | -                     | -                            | 9,826                         | -                           | -               | 9,826 |
| Average exchange rate of USD/BRL            | -                     | -                            | 5.6350                        | -                           | -               | N/A   |
| Average exchange rate of USD/ZAR            | -                     | -                            | 18.3383                       | -                           | -               | N/A   |
| Average exchange rate of USD/INR            | -                     | -                            | 85.2050                       | -                           | -               | N/A   |
| Average exchange rate of USD/MXN            | -                     | -                            | 20.9745                       | -                           | -               | N/A   |
| Average exchange rate of USD/PEN            | -                     | -                            | 3.8375                        | -                           | -               | N/A   |
| Average exchange rate of USD/HUF            | -                     | -                            | 366.8803                      | -                           | -               | N/A   |
| Average exchange rate of USD/TWD            | -                     | -                            | 31.4938                       | -                           | -               | N/A   |

**BANK OF CHINA LIMITED**

**NOTES TO THE CONSOLIDATED FINANCIAL STATEMENTS  
FOR THE YEAR ENDED 31 DECEMBER 2024**

(Amounts in millions of Renminbi, unless otherwise stated)

**V NOTES TO THE CONSOLIDATED FINANCIAL STATEMENTS ITEMS (Continued)**

**16 Derivative financial instruments and hedge accounting (Continued)**

**16.2 Hedge accounting (Continued)**

**(2) Net investment hedges (Continued)**

(ii) The following table contains details of the derivative hedging instruments used in the Group's net investment hedging strategies (Continued):

|  | Net investment hedges |                              |                               |                             |                 | Total |
|--|-----------------------|------------------------------|-------------------------------|-----------------------------|-----------------|-------|
|  | Less than<br>1 month  | Between<br>1 and 3<br>months | Between<br>3 and 12<br>months | Between<br>1 and 5<br>years | Over<br>5 years |       |
| <b>As at 31 December 2023</b>                  |                       |                              |                               |                             |                 |       |
| <b>Foreign exchange risk</b>                   |                       |                              |                               |                             |                 |       |
| Foreign exchange forward<br>and swap contracts |                       |                              |                               |                             |                 |       |
| Notional amount                                | -                     | -                            | 8,297                         | -                           | -               | 8,297 |
| Average exchange rate of<br>USD/BRL            | -                     | -                            | 5.3209                        | -                           | -               | N/A   |
| Average exchange rate of<br>USD/ZAR            | -                     | -                            | 19.6375                       | -                           | -               | N/A   |
| Average exchange rate of<br>USD/INR            | -                     | -                            | 83.4650                       | -                           | -               | N/A   |
| Average exchange rate of<br>USD/MXN            | -                     | -                            | 18.6362                       | -                           | -               | N/A   |
| Average exchange rate of<br>USD/CLP            | 863.7344              | -                            | 905.5018                      | -                           | -               | N/A   |
| Average exchange rate of<br>USD/PEN            | -                     | -                            | 3.7470                        | -                           | -               | N/A   |
| Average exchange rate of<br>USD/HUF            | -                     | -                            | 365.8648                      | -                           | -               | N/A   |
| Average exchange rate of<br>USD/TWD            | -                     | -                            | 29.5737                       | -                           | -               | N/A   |

**BANK OF CHINA LIMITED**

**NOTES TO THE CONSOLIDATED FINANCIAL STATEMENTS  
 FOR THE YEAR ENDED 31 DECEMBER 2024**

(Amounts in millions of Renminbi, unless otherwise stated)

**V NOTES TO THE CONSOLIDATED FINANCIAL STATEMENTS ITEMS (Continued)**

**16 Derivative financial instruments and hedge accounting (Continued)**

**16.2 Hedge accounting (Continued)**

**(2) Net investment hedges (Continued)**

(iii) The Group's fair value changes from the hedging instruments recognised in "Other comprehensive income" on net investment hedges are as follows:

|   | <b>As at 31 December</b> |              |
|---|--------------------------|--------------|
|   | <b>2024</b>              | <b>2023</b>  |
| Amounts of fair value changes on hedging instruments recognised in "Other comprehensive income"     | 2,881                    | 2,383        |
| Amounts of forward element reclassified from "Other comprehensive income" to profit or loss         | 499                      | 69           |
| Net amounts of fair value changes on hedging instruments recognised in "Other comprehensive income" | <u>3,380</u>             | <u>2,452</u> |

**BANK OF CHINA LIMITED**

**NOTES TO THE CONSOLIDATED FINANCIAL STATEMENTS  
 FOR THE YEAR ENDED 31 DECEMBER 2024**

(Amounts in millions of Renminbi, unless otherwise stated)

**V NOTES TO THE CONSOLIDATED FINANCIAL STATEMENTS ITEMS (Continued)**

**17 Loans and advances to customers**

**17.1 Analysis of loans and advances to customers by measurement category**

|  | <u>As at 31 December</u> |                          |
|--|--------------------------|--------------------------|
|  | <b>2024</b>              | <b>2023</b>              |
| Measured at amortised cost   |                          |                          |
| — Corporate loans and advances   | 13,803,377               | 12,577,901               |
| — Personal loans   | 6,825,036                | 6,609,965                |
| — Discounted bills   | 10,726                   | 1,345                    |
| Measured at fair value through other comprehensive income <sup>(1)</sup> |                          |                          |
| — Corporate loans and advances   | 2,003                    | 4,089                    |
| — Discounted bills   | 898,819                  | 711,012                  |
| Subtotal   | <u>21,539,961</u>        | <u>19,904,312</u>        |
| Measured at fair value through profit or loss <sup>(2)</sup>             |                          |                          |
| — Corporate loans and advances   | 3,535                    | 3,675                    |
| — Discounted bills   | 89                       | —                        |
| Total  | <u>21,543,585</u>        | <u>19,907,987</u>        |
| Accrued interest   | <u>50,483</u>            | <u>53,792</u>            |
| Total loans and advances   | <u>21,594,068</u>        | <u>19,961,779</u>        |
| Less: allowance for loans at amortised cost                              | <u>(538,786)</u>         | <u>(484,908)</u>         |
| Loans and advances to customers, net                                     | <u><u>21,055,282</u></u> | <u><u>19,476,871</u></u> |

(1) As at 31 December 2024, the allowance for impairment losses of loans and advances to customers at fair value through other comprehensive income of the Group amounted to RMB391 million (31 December 2023: RMB390 million) and was credited to other comprehensive income.

(2) During the years ended 31 December 2024 and 2023, there were no significant movements in the fair value and accumulated fair value changes of corporate loans and advances measured at fair value through profit or loss that are attributable to changes in credit risk of these loans.

**BANK OF CHINA LIMITED**

**NOTES TO THE CONSOLIDATED FINANCIAL STATEMENTS  
FOR THE YEAR ENDED 31 DECEMBER 2024**

(Amounts in millions of Renminbi, unless otherwise stated)

**V NOTES TO THE CONSOLIDATED FINANCIAL STATEMENTS ITEMS (Continued)**

**17 Loans and advances to customers (Continued)**

**17.2** Analysis of loans and advances to customers (accrued interest excluded) by geographical area, customer type, industry, collateral type and analysis of impaired and overdue loans and advances to customers are presented in Note VI.2.5.

**17.3 Reconciliation of allowance for impairment losses on loans and advances to customers**

*(1) Allowance for loans at amortised cost*

|   | Year ended 31 December 2024 |                |                | Total          |
|---|-----------------------------|----------------|----------------|----------------|
|   | 12-month ECL                | Lifetime ECL   |                |                |
|   | Stage 1                     | Stage 2        | Stage 3        |                |
| As at 1 January   | 224,063                     | 80,983         | 179,862        | 484,908        |
| Transfers to Stage 1  | 10,761                      | (8,211)        | (2,550)        | –              |
| Transfers to Stage 2  | (3,402)                     | 12,780         | (9,378)        | –              |
| Transfers to Stage 3  | (1,977)                     | (14,613)       | 16,590         | –              |
| Impairment (reversal) losses of loans<br>with stage transfers | (10,101)                    | 30,585         | 74,808         | 95,292         |
| Charge for the year <sup>(i)</sup>                            | 127,969                     | 30,441         | 18,316         | 176,726        |
| Reversal for the year <sup>(ii)</sup>                         | (104,012)                   | (22,769)       | (24,412)       | (151,193)      |
| Write-off and transfer out                                    | –                           | –              | (84,611)       | (84,611)       |
| Recovery of loans and advances<br>written off                 | –                           | –              | 19,344         | 19,344         |
| Foreign exchange and other<br>movements                       | (232)                       | (10)           | (1,438)        | (1,680)        |
| As at 31 December   | <u>243,069</u>              | <u>109,186</u> | <u>186,531</u> | <u>538,786</u> |

**BANK OF CHINA LIMITED**

**NOTES TO THE CONSOLIDATED FINANCIAL STATEMENTS  
FOR THE YEAR ENDED 31 DECEMBER 2024**

(Amounts in millions of Renminbi, unless otherwise stated)

**V NOTES TO THE CONSOLIDATED FINANCIAL STATEMENTS ITEMS (Continued)**

**17 Loans and advances to customers (Continued)**

**17.3 Reconciliation of allowance for impairment losses on loans and advances to customers  
(Continued)**

*(1) Allowance for loans at amortised cost (Continued)*

|   | Year ended 31 December 2023 |               |                | Total          |
|---|-----------------------------|---------------|----------------|----------------|
|   | 12-month ECL                | Lifetime ECL  |                |                |
|   | Stage 1                     | Stage 2       | Stage 3        |                |
| As at 1 January   | 205,195                     | 59,062        | 172,499        | 436,756        |
| Transfers to Stage 1  | 9,763                       | (5,804)       | (3,959)        | –              |
| Transfers to Stage 2  | (4,261)                     | 13,571        | (9,310)        | –              |
| Transfers to Stage 3  | (1,125)                     | (16,700)      | 17,825         | –              |
| Impairment (reversal)/losses of loans<br>with stage transfers | (9,214)                     | 31,443        | 49,286         | 71,515         |
| Charge for the year <sup>(i)</sup>                            | 99,690                      | 17,345        | 28,929         | 145,964        |
| Reversal for the year <sup>(ii)</sup>                         | (76,299)                    | (18,155)      | (16,812)       | (111,266)      |
| Write-off and transfer out                                    | –                           | –             | (72,554)       | (72,554)       |
| Recovery of loans and advances<br>written off                 | –                           | –             | 13,889         | 13,889         |
| Foreign exchange and other<br>movements                       | 314                         | 221           | 69             | 604            |
| As at 31 December   | <u>224,063</u>              | <u>80,983</u> | <u>179,862</u> | <u>484,908</u> |

**BANK OF CHINA LIMITED**

**NOTES TO THE CONSOLIDATED FINANCIAL STATEMENTS  
 FOR THE YEAR ENDED 31 DECEMBER 2024**

(Amounts in millions of Renminbi, unless otherwise stated)

**V NOTES TO THE CONSOLIDATED FINANCIAL STATEMENTS ITEMS (Continued)**

**17 Loans and advances to customers (Continued)**

**17.3 Reconciliation of allowance for impairment losses on loans and advances to customers  
 (Continued)**

**(2) Allowance for loans at fair value through other comprehensive income**

|   | Year ended 31 December 2024 |              |          | Total      |
|---|-----------------------------|--------------|----------|------------|
|   | 12-month ECL                | Lifetime ECL |          |            |
|   | Stage 1                     | Stage 2      | Stage 3  |            |
| As at 1 January   | 385                         | 5            | –        | 390        |
| Transfers to Stage 1  | –                           | –            | –        | –          |
| Transfers to Stage 2  | –                           | –            | –        | –          |
| Transfers to Stage 3  | –                           | –            | –        | –          |
| Impairment (reversal)/losses of loans<br>with stage transfers | –                           | –            | –        | –          |
| Charge for the year <sup>(i)</sup>                            | 530                         | –            | –        | 530        |
| Reversal for the year <sup>(ii)</sup>                         | (489)                       | (5)          | –        | (494)      |
| Foreign exchange and other<br>movements                       | (35)                        | –            | –        | (35)       |
| As at 31 December   | <u>391</u>                  | <u>–</u>     | <u>–</u> | <u>391</u> |

**BANK OF CHINA LIMITED**

**NOTES TO THE CONSOLIDATED FINANCIAL STATEMENTS  
FOR THE YEAR ENDED 31 DECEMBER 2024**

(Amounts in millions of Renminbi, unless otherwise stated)

**V NOTES TO THE CONSOLIDATED FINANCIAL STATEMENTS ITEMS (Continued)**

**17 Loans and advances to customers (Continued)**

**17.3 Reconciliation of allowance for impairment losses on loans and advances to customers  
(Continued)**

**(2) Allowance for loans at fair value through other comprehensive income (Continued)**

|   | Year ended 31 December 2023 |              |          | Total      |
|---|-----------------------------|--------------|----------|------------|
|   | 12-month ECL                | Lifetime ECL |          |            |
|   | Stage 1                     | Stage 2      | Stage 3  |            |
| As at 1 January   | 479                         | 6            | –        | 485        |
| Transfers to Stage 1  | –                           | –            | –        | –          |
| Transfers to Stage 2  | –                           | –            | –        | –          |
| Transfers to Stage 3  | –                           | –            | –        | –          |
| Impairment (reversal)/losses of loans<br>with stage transfers | –                           | –            | –        | –          |
| Charge for the year <sup>(i)</sup>                            | 355                         | 5            | –        | 360        |
| Reversal for the year <sup>(ii)</sup>                         | (453)                       | (6)          | –        | (459)      |
| Foreign exchange and other<br>movements                       | 4                           | –            | –        | 4          |
| <b>As at 31 December</b>                                      | <b>385</b>                  | <b>5</b>     | <b>–</b> | <b>390</b> |

(i) Charge for the year comprises impairment losses attributable to new loans granted, brought forward loans without stage transfers, as well as changes to model and risk parameters, during the year.

(ii) Reversal for the year comprises impairment losses attributable to loans repaid, brought forward loans without stage transfers, as well as changes to model and risk parameters, during the year.

**BANK OF CHINA LIMITED**

**NOTES TO THE CONSOLIDATED FINANCIAL STATEMENTS  
FOR THE YEAR ENDED 31 DECEMBER 2024**

(Amounts in millions of Renminbi, unless otherwise stated)

**V NOTES TO THE CONSOLIDATED FINANCIAL STATEMENTS ITEMS (Continued)**

**17 Loans and advances to customers (Continued)**

**17.3 Reconciliation of allowance for impairment losses on loans and advances to customers  
(Continued)**

In 2024, the changes in gross carrying amounts of loans and advances to customers that have a significant impact on the Group's impairment allowance were mainly derived from the credit business in the Chinese mainland, including:

- The domestic branches performed regular reviews of the five-category loan classification grading and internal credit ratings on their loans and advances to customers. Loans with a gross carrying amount of RMB222,695 million (2023: RMB197,816 million) were transferred from Stage 1 to Stage 2 and Stage 3, and the impairment allowance increased correspondingly by RMB75,391 million (2023: RMB57,490 million). The gross carrying amount of loans transferred from Stage 2 to Stage 3 was RMB49,097 million (2023: RMB38,450 million), with a corresponding increase in impairment allowance of RMB19,741 million (2023: RMB12,759 million). The gross carrying amount of loans transferred from Stage 2 to Stage 1 was RMB29,240 million (2023: RMB20,598 million), and the impairment allowance decreased correspondingly by RMB5,937 million (2023: RMB4,307 million). The gross carrying amount of loans transferred from Stage 3 to Stage 2 and Stage 1 was RMB12,592 million (2023: RMB20,930 million), and the impairment allowance decreased correspondingly by RMB3,881 million (2023: RMB7,966 million).
- During the year, the disposal of non-performing loans by domestic branches via write-off, transfer of creditor's rights and loans to equity conversion amounted to RMB54,370 million (2023: RMB49,558 million), resulting in a corresponding reduction of RMB49,119 million (2023: RMB48,648 million) in impairment allowance for Stage 3 loans.
- Through personal loan securitisation, the domestic branches transferred out loans of RMB20,083 million (2023: RMB13,810 million), resulting in a decrease of RMB14,902 million in the impairment allowance for Stage 3 loans (2023: RMB10,518 million in the impairment allowance for Stage 3 loans).

**BANK OF CHINA LIMITED**

**NOTES TO THE CONSOLIDATED FINANCIAL STATEMENTS  
FOR THE YEAR ENDED 31 DECEMBER 2024**

(Amounts in millions of Renminbi, unless otherwise stated)

**V NOTES TO THE CONSOLIDATED FINANCIAL STATEMENTS ITEMS (Continued)**

**18 Financial investments**

|  | <b>As at 31 December</b> |                |
|--|--------------------------|----------------|
|  | <b>2024</b>              | <b>2023</b>    |
| <b>Financial assets at fair value through profit or loss</b>   |                          |                |
| <b>Financial assets held for trading and other financial assets at fair value through profit or loss</b>       |                          |                |
| Debt securities  |                          |                |
| Issuers in Chinese mainland  |                          |                |
| — Government   | 33,243                   | 31,540         |
| — Public sectors and quasi-governments   | 251                      | 205            |
| — Policy banks   | 28,098                   | 28,831         |
| — Financial institutions   | 155,728                  | 140,370        |
| — Corporate  | 8,127                    | 18,032         |
| Issuers in Hong Kong (China), Macao (China), Taiwan (China) and other countries and regions                    |                          |                |
| — Governments  | 67,793                   | 35,089         |
| — Public sectors and quasi-governments   | 1,557                    | 1,504          |
| — Financial institutions   | 20,547                   | 24,105         |
| — Corporate  | 11,209                   | 17,038         |
|  | <u>326,553</u>           | <u>296,714</u> |
| Equity instruments   | 124,604                  | 112,434        |
| Fund investments and other   | 103,720                  | 101,803        |
|  | <u>554,877</u>           | <u>510,951</u> |
| <b>Total financial assets held for trading and other financial assets at fair value through profit or loss</b> |                          |                |

**BANK OF CHINA LIMITED**

**NOTES TO THE CONSOLIDATED FINANCIAL STATEMENTS  
 FOR THE YEAR ENDED 31 DECEMBER 2024**

(Amounts in millions of Renminbi, unless otherwise stated)

**V NOTES TO THE CONSOLIDATED FINANCIAL STATEMENTS ITEMS (Continued)**

**18 Financial investments (Continued)**

|  | <b>As at 31 December</b> |                |
|--|--------------------------|----------------|
|  | <b>2024</b>              | <b>2023</b>    |
| <b>Financial assets at fair value through profit or loss<br/>(Continued)</b>                   |                          |                |
| <b>Financial assets at fair value through profit or loss<br/>(designated)</b>                  |                          |                |
| Debt securities <sup>(1)</sup>   |                          |                |
| Issuers in Chinese mainland  |                          |                |
| — Government   | 6,442                    | 7,198          |
| — Policy banks   | 88                       | 84             |
| — Financial institutions   | 1,235                    | 8,455          |
| — Corporate  | 1,531                    | 1,633          |
| Issuers in Hong Kong (China), Macao (China),<br>Taiwan (China) and other countries and regions |                          |                |
| — Governments  | 3,202                    | 2,389          |
| — Public sectors and quasi-governments   | 1,104                    | 572            |
| — Financial institutions   | 8,575                    | 6,358          |
| — Corporate  | 23,243                   | 12,781         |
| <b>Total financial assets at fair value through profit or loss<br/>(designated)</b>            | <b>45,420</b>            | <b>39,470</b>  |
| <b>Total financial assets at fair value through profit or loss</b>                             | <b>600,297</b>           | <b>550,421</b> |

**BANK OF CHINA LIMITED**

**NOTES TO THE CONSOLIDATED FINANCIAL STATEMENTS  
FOR THE YEAR ENDED 31 DECEMBER 2024**

(Amounts in millions of Renminbi, unless otherwise stated)

**V NOTES TO THE CONSOLIDATED FINANCIAL STATEMENTS ITEMS (Continued)**

**18 Financial investments (Continued)**

|   | <b>As at 31 December</b> |                  |
|---|--------------------------|------------------|
|   | <b>2024</b>              | <b>2023</b>      |
| <b>Financial assets at fair value through other comprehensive income</b>                    |                          |                  |
| Debt securities   |                          |                  |
| Issuers in Chinese mainland   |                          |                  |
| — Government  | 1,783,568                | 1,303,244        |
| — Public sectors and quasi-governments  | 82,687                   | 92,260           |
| — Policy banks  | 643,129                  | 498,501          |
| — Financial institutions  | 306,201                  | 208,123          |
| — Corporate   | 188,358                  | 169,338          |
| Issuers in Hong Kong (China), Macao (China), Taiwan (China) and other countries and regions |                          |                  |
| — Governments   | 876,794                  | 593,242          |
| — Public sectors and quasi-governments  | 179,756                  | 81,426           |
| — Financial institutions  | 187,081                  | 168,890          |
| — Corporate   | 97,346                   | 100,959          |
|   | <u>4,344,920</u>         | <u>3,215,983</u> |
| Equity instruments and other <sup>(2)</sup>   | <u>44,025</u>            | <u>32,130</u>    |
| Total financial assets at fair value through other comprehensive income <sup>(3)</sup>      | <u>4,388,945</u>         | <u>3,248,113</u> |

**BANK OF CHINA LIMITED**

**NOTES TO THE CONSOLIDATED FINANCIAL STATEMENTS  
FOR THE YEAR ENDED 31 DECEMBER 2024**

(Amounts in millions of Renminbi, unless otherwise stated)

**V NOTES TO THE CONSOLIDATED FINANCIAL STATEMENTS ITEMS (Continued)**

**18 Financial investments (Continued)**

|  | <b>As at 31 December</b> |                         |
|--|--------------------------|-------------------------|
|  | <b>2024</b>              | <b>2023</b>             |
| <b>Financial assets at amortised cost</b>  |                          |                         |
| Debt securities  |                          |                         |
| Issuers in Chinese mainland  |                          |                         |
| — Government <sup>(4) (5)</sup>  | 2,487,884                | 2,435,134               |
| — Public sectors and quasi-governments   | 73,569                   | 75,889                  |
| — Policy banks   | 188,892                  | 197,520                 |
| — Financial institutions   | 36,475                   | 43,645                  |
| — Corporate  | 7,427                    | 12,668                  |
| — China Orient <sup>(6)</sup>  | 152,433                  | 152,433                 |
| Issuers in Hong Kong (China), Macao (China),<br>Taiwan (China) and other countries and regions |                          |                         |
| — Governments  | 177,541                  | 194,020                 |
| — Public sectors and quasi-governments   | 115,994                  | 119,169                 |
| — Financial institutions   | 72,700                   | 70,788                  |
| — Corporate  | 10,418                   | 10,285                  |
|  | <u>3,323,333</u>         | <u>3,311,551</u>        |
| Investment trusts, asset management plans and other  | 24,642                   | 23,761                  |
| Accrued interest   | 32,124                   | 35,568                  |
| Less: allowance for impairment losses  | <u>(9,064)</u>           | <u>(10,697)</u>         |
| Total financial assets at amortised cost   | <u>3,371,035</u>         | <u>3,360,183</u>        |
| Total financial investments <sup>(7) (8) (9)</sup>   | <u><u>8,360,277</u></u>  | <u><u>7,158,717</u></u> |

**BANK OF CHINA LIMITED**

**NOTES TO THE CONSOLIDATED FINANCIAL STATEMENTS  
FOR THE YEAR ENDED 31 DECEMBER 2024**

(Amounts in millions of Renminbi, unless otherwise stated)

**V NOTES TO THE CONSOLIDATED FINANCIAL STATEMENTS ITEMS (Continued)**

**18 Financial investments (Continued)**

|  | <b>As at 31 December</b> |                         |
|--|--------------------------|-------------------------|
|  | <b>2024</b>              | <b>2023</b>             |
| Analysed as follows:   |                          |                         |
| <b>Financial assets at fair value through profit or loss</b>             |                          |                         |
| — Listed in Hong Kong, China   | 40,263                   | 41,361                  |
| — Listed outside Hong Kong, China <sup>(10)</sup>                        | 286,381                  | 275,651                 |
| — Unlisted   | 273,653                  | 233,409                 |
| <b>Financial assets at fair value through other comprehensive income</b> |                          |                         |
| Debt securities  |                          |                         |
| — Listed in Hong Kong, China   | 148,266                  | 159,280                 |
| — Listed outside Hong Kong, China <sup>(10)</sup>                        | 3,353,837                | 2,502,199               |
| — Unlisted   | 842,817                  | 554,504                 |
| Equity instruments and other   |                          |                         |
| — Listed in Hong Kong, China   | 5,879                    | 4,942                   |
| — Listed outside Hong Kong, China <sup>(10)</sup>                        | 14,625                   | 12,384                  |
| — Unlisted   | 23,521                   | 14,804                  |
| <b>Financial assets at amortised cost</b>                                |                          |                         |
| — Listed in Hong Kong, China   | 19,035                   | 20,934                  |
| — Listed outside Hong Kong, China <sup>(10)</sup>                        | 3,046,737                | 3,042,487               |
| — Unlisted   | 305,263                  | 296,762                 |
| <b>Total</b>   | <b><u>8,360,277</u></b>  | <b><u>7,158,717</u></b> |
| Listed in Hong Kong, China   | 213,443                  | 226,517                 |
| Listed outside Hong Kong, China <sup>(10)</sup>                          | 6,701,580                | 5,832,721               |
| Unlisted   | 1,445,254                | 1,099,479               |
| <b>Total</b>   | <b><u>8,360,277</u></b>  | <b><u>7,158,717</u></b> |

**BANK OF CHINA LIMITED**

**NOTES TO THE CONSOLIDATED FINANCIAL STATEMENTS  
FOR THE YEAR ENDED 31 DECEMBER 2024**

(Amounts in millions of Renminbi, unless otherwise stated)

**V NOTES TO THE CONSOLIDATED FINANCIAL STATEMENTS ITEMS (Continued)**

**18 Financial investments (Continued)**

|  | As at 31 December |                  |                   |                  |
|--|-------------------|------------------|-------------------|------------------|
|  | 2024              |                  | 2023              |                  |
|  | Carrying<br>value | Market<br>value  | Carrying<br>value | Market<br>value  |
| Debt securities at amortised cost                    |                   |                  |                   |                  |
| — Listed in Hong Kong, China                         | 19,035            | 18,646           | 20,934            | 20,384           |
| — Listed outside Hong Kong,<br>China <sup>(10)</sup> | <u>3,046,737</u>  | <u>3,280,381</u> | <u>3,042,487</u>  | <u>3,131,874</u> |

- (1) In order to eliminate or significantly reduce accounting mismatches, certain debt securities are designated as financial assets at fair value through profit or loss.
- (2) The Group designates certain non-trading equity instrument investments as financial investments measured at fair value through other comprehensive income. Investments in equity instruments in this category are mainly financial institution-type investments. In 2024, dividend income from such equity investments was RMB559 million (2023: RMB643 million). In 2024, the value of equity investments disposed of was RMB1,129 million (2023: RMB1,173 million) and the cumulative losses transferred into undistributed profits from other comprehensive income after disposal was RMB254 million (2023: cumulative gains of RMB110 million).
- (3) The Group's accumulated impairment allowance for the debt securities at fair value through other comprehensive income as at 31 December 2024 amounted to RMB5,806 million (31 December 2023: RMB7,808 million).
- (4) On 18 August 1998, a Special Purpose Treasury Bond was issued by the Ministry of Finance ("MOF") with a par value of RMB42,500 million maturing on 18 August 2028. This bond was originally issued with an annual coupon rate of 7.20% and its coupon rate was restructured to 2.25% per annum from 1 December 2004.
- (5) The Bank underwrites certain Treasury bonds issued by the MOF and undertakes the role of a distributor of these Treasury bonds through its branch network earning commission income on bonds sold. The investors of these bonds have a right to redeem the bonds at any time prior to maturity and the Bank is committed to redeem these Treasury bonds. The balance of these bonds held by the Bank as at 31 December 2024 amounted to RMB966 million (31 December 2023: RMB1,265 million).

**BANK OF CHINA LIMITED**

**NOTES TO THE CONSOLIDATED FINANCIAL STATEMENTS  
 FOR THE YEAR ENDED 31 DECEMBER 2024**

(Amounts in millions of Renminbi, unless otherwise stated)

**V NOTES TO THE CONSOLIDATED FINANCIAL STATEMENTS ITEMS (Continued)**

**18 Financial investments (Continued)**

- (6) The Bank transferred certain non-performing assets to China Orient Asset Management Corporation (“China Orient”) in 1999 and 2000 and China Orient issued a bond (“Orient Bond”) with a par value of RMB160,000 million to the Bank as consideration. Based on the latest agreement, the Orient Bond will mature on 30 June 2025. The MOF shall continue to provide funding support for the principal and interest of the Orient Bond. The Bank received a notice from the MOF in January 2020, confirming that from 1 January 2020, the interest rate on the unpaid amounts will be verified year by year based on the rate of return of the five-year treasury bond of the previous year. As at 31 December 2024, the Bank had received early repayments of principal amounting to RMB7,567 million cumulatively.
- (7) As at 31 December 2024, the Group held bonds issued by the MOF and bills issued by the PBOC included in financial investments. The carrying value (accrued interest excluded) and the related coupon rate range on such bonds and bills are as follows:

|  | As at 31 December |             |
|--|-------------------|-------------|
|  | 2024              | 2023        |
| Carrying value (accrued interest excluded) | 1,390,291         | 1,173,711   |
| Coupon rate range                          | 0.00%-5.31%       | 0.00%-5.31% |

- (8) Included in the Group’s financial investments were certificates of deposit held amounting to RMB267,834 million as at 31 December 2024 (31 December 2023: RMB149,258 million).
- (9) As at 31 December 2024, RMB4,021 million of debt securities measured at fair value through other comprehensive income and at amortised cost of the Group was determined to be impaired and was included under Stage 3 (31 December 2023: RMB3,957 million), with an impairment allowance of RMB3,446 million (31 December 2023: RMB3,295 million); RMB7,164 million of debt securities was included under Stage 2 (31 December 2023: RMB26,655 million), with an impairment allowance of RMB110 million (31 December 2023: RMB1,089 million) and the remaining debt securities were included under Stage 1, with impairment allowance measured based on 12-month expected credit losses.
- (10) Debt securities traded in the Chinese mainland interbank bond market are included in “Listed outside Hong Kong (China)”.

**BANK OF CHINA LIMITED**

**NOTES TO THE CONSOLIDATED FINANCIAL STATEMENTS  
FOR THE YEAR ENDED 31 DECEMBER 2024**

(Amounts in millions of Renminbi, unless otherwise stated)

**V NOTES TO THE CONSOLIDATED FINANCIAL STATEMENTS ITEMS (Continued)**

**18 Financial investments (Continued)**

Reconciliation of allowance for impairment losses on financial investments at amortised cost:

|  | Year ended 31 December 2024 |              |              | Total         |
|--|-----------------------------|--------------|--------------|---------------|
|  | 12-month ECL                | Lifetime ECL |              |               |
|  | Stage 1                     | Stage 2      | Stage 3      |               |
| As at 1 January                              | 2,808                       | 94           | 7,795        | 10,697        |
| Transfers to Stage 1                         | 5                           | (5)          | –            | –             |
| Impairment reversal due to stage transfers   | (5)                         | –            | –            | (5)           |
| Impairment (reversal)/losses during the year | (1,387)                     | (37)         | 298          | (1,126)       |
| Write-off and transfer out                   | –                           | –            | (586)        | (586)         |
| Foreign exchange and other movements         | 217                         | –            | (133)        | 84            |
| As at 31 December                            | <u>1,638</u>                | <u>52</u>    | <u>7,374</u> | <u>9,064</u>  |
|  | Year ended 31 December 2023 |              |              | Total         |
|  | 12-month ECL                | Lifetime ECL |              |               |
|  | Stage 1                     | Stage 2      | Stage 3      |               |
| As at 1 January                              | 2,812                       | 68           | 7,007        | 9,887         |
| Transfers to Stage 2                         | (3)                         | 3            | –            | –             |
| Transfers to Stage 3                         | –                           | (13)         | 13           | –             |
| Impairment losses due to stage transfers     | –                           | 12           | 496          | 508           |
| Impairment losses during the year            | 141                         | 24           | 261          | 426           |
| Foreign exchange and other movements         | (142)                       | –            | 18           | (124)         |
| As at 31 December                            | <u>2,808</u>                | <u>94</u>    | <u>7,795</u> | <u>10,697</u> |

**BANK OF CHINA LIMITED**

**NOTES TO THE CONSOLIDATED FINANCIAL STATEMENTS  
FOR THE YEAR ENDED 31 DECEMBER 2024**

(Amounts in millions of Renminbi, unless otherwise stated)

**V NOTES TO THE CONSOLIDATED FINANCIAL STATEMENTS ITEMS (Continued)**

**18 Financial investments (Continued)**

Reconciliation of allowance for impairment losses on financial investments at fair value through other comprehensive income:

|  | Year ended 31 December 2024 |              |            | Total        |
|--|-----------------------------|--------------|------------|--------------|
|  | 12-month ECL                | Lifetime ECL |            |              |
|  | Stage 1                     | Stage 2      | Stage 3    |              |
| As at 1 January                              | 6,513                       | 995          | 300        | 7,808        |
| Transfers to Stage 1                         | 842                         | (842)        | –          | –            |
| Transfers to Stage 2                         | (1)                         | 1            | –          | –            |
| Impairment reversal due to stage transfers   | (568)                       | –            | –          | (568)        |
| Impairment reversal during the year          | (1,348)                     | (96)         | –          | (1,444)      |
| Foreign exchange and other movements         | 12                          | –            | –          | 12           |
| As at 31 December                            | <u>5,450</u>                | <u>58</u>    | <u>300</u> | <u>5,808</u> |
|  | Year ended 31 December 2023 |              |            | Total        |
|  | 12-month ECL                | Lifetime ECL |            |              |
|  | Stage 1                     | Stage 2      | Stage 3    |              |
| As at 1 January                              | 5,305                       | 103          | 300        | 5,708        |
| Transfers to Stage 2                         | (150)                       | 150          | –          | –            |
| Impairment losses due to stage transfers     | –                           | 766          | –          | 766          |
| Impairment losses/(reversal) during the year | 1,348                       | (22)         | –          | 1,326        |
| Foreign exchange and other movements         | 10                          | (2)          | –          | 8            |
| As at 31 December                            | <u>6,513</u>                | <u>995</u>   | <u>300</u> | <u>7,808</u> |

**BANK OF CHINA LIMITED**

**NOTES TO THE CONSOLIDATED FINANCIAL STATEMENTS  
FOR THE YEAR ENDED 31 DECEMBER 2024**

(Amounts in millions of Renminbi, unless otherwise stated)

**V NOTES TO THE CONSOLIDATED FINANCIAL STATEMENTS ITEMS (Continued)**

**19 Investment in associates and joint ventures**

|                                | <b>Year ended 31 December</b> |               |
|--------------------------------|-------------------------------|---------------|
|                                | <b>2024</b>                   | <b>2023</b>   |
| As at 1 January                | 39,550                        | 38,304        |
| Additions                      | 1,130                         | 1,241         |
| Disposals and transfer out     | (10)                          | (150)         |
| Share of results, net of tax   | 675                           | 965           |
| Dividends received             | (685)                         | (835)         |
| Exchange differences and other | 312                           | 25            |
|                                | <u>40,972</u>                 | <u>39,550</u> |
| As at 31 December              | <u>40,972</u>                 | <u>39,550</u> |

The carrying amounts of major investments in associates and joint ventures of the Group are as follows. Further details are disclosed in Note V.44.4.

|   | <b>As at 31 December</b> |               |
|---|--------------------------|---------------|
|   | <b>2024</b>              | <b>2023</b>   |
| China Insurance Investment Fund Co., Ltd.       | 12,342                   | 12,196        |
| BOC International (China) Co., Ltd.             | 6,026                    | 5,762         |
| Ying Kou Port Group CORP.                       | 3,803                    | 3,902         |
| National Green Development Fund                 | 2,894                    | 1,828         |
| CGN Phase I Private Equity Fund Company Limited | 2,025                    | 1,809         |
| Shanghai Chenggang Real Estate Co., Ltd.        | 1,788                    | 1,781         |
| Sichuan Lutianhua Co., Ltd.                     | 1,511                    | 1,517         |
| Graceful Field Worldwide Limited                | 1,305                    | 1,446         |
| Guomin Pension Insurance Co., Ltd.              | 1,104                    | 1,035         |
| Wkland Investments II Limited                   | 865                      | 853           |
| Other   | 7,309                    | 7,421         |
|   | <u>40,972</u>            | <u>39,550</u> |
| Total   | <u>40,972</u>            | <u>39,550</u> |

As at 31 December 2024, there were no restrictions on associates and joint ventures to transfer funds to the Group.

**BANK OF CHINA LIMITED**

**NOTES TO THE CONSOLIDATED FINANCIAL STATEMENTS  
FOR THE YEAR ENDED 31 DECEMBER 2024**

(Amounts in millions of Renminbi, unless otherwise stated)

**V NOTES TO THE CONSOLIDATED FINANCIAL STATEMENTS ITEMS (Continued)**

**20 Property and equipment**

|   | <b>Year ended 31 December 2024</b> |   |                       |                       |
|---|------------------------------------|---|-----------------------|-----------------------|
|   | <b>Buildings</b>                   | <b>Equipment<br/>and motor<br/>vehicles</b> | <b>Aircraft</b>       | <b>Total</b>          |
| <b>Cost</b>   |                                    |   |                       |                       |
| As at 1 January                                     | 130,438                            | 75,636                                      | 169,675               | 375,749               |
| Additions   | 282                                | 5,912                                       | 3,857                 | 10,051                |
| Transfer from investment properties<br>(Note V.22)  | 89                                 | –   | –                     | 89                    |
| Construction in progress transfer in<br>(Note V.21) | 3,765                              | 527   | 2,123                 | 6,415                 |
| Deductions  | (380)                              | (4,392)                                     | (12,401)              | (17,173)              |
| Exchange differences                                | 281                                | 89  | 3,707                 | 4,077                 |
| <b>As at 31 December</b>                            | <b>134,475</b>                     | <b>77,772</b>                               | <b>166,961</b>        | <b>379,208</b>        |
| <b>Accumulated depreciation</b>                     |                                    |   |                       |                       |
| As at 1 January                                     | (51,776)                           | (61,052)                                    | (29,755)              | (142,583)             |
| Additions   | (4,127)                            | (5,720)                                     | (5,620)               | (15,467)              |
| Deductions  | 230                                | 3,886                                       | 4,284                 | 8,400                 |
| Transfer to investment properties<br>(Note V.22)    | 51                                 | –   | –                     | 51                    |
| Exchange differences                                | (106)                              | (75)  | (735)                 | (916)                 |
| <b>As at 31 December</b>                            | <b>(55,728)</b>                    | <b>(62,961)</b>                             | <b>(31,826)</b>       | <b>(150,515)</b>      |
| <b>Allowance for impairment losses</b>              |                                    |   |                       |                       |
| As at 1 January                                     | (716)                              | –   | (5,315)               | (6,031)               |
| Additions   | –                                  | –   | (92)                  | (92)                  |
| Deductions  | 4                                  | –   | 1,451                 | 1,455                 |
| Exchange differences                                | (3)                                | –   | (117)                 | (120)                 |
| <b>As at 31 December</b>                            | <b>(715)</b>                       | <b>–</b>                                    | <b>(4,073)</b>        | <b>(4,788)</b>        |
| <b>Net book value</b>                               |                                    |   |                       |                       |
| As at 1 January                                     | <u>77,946</u>                      | <u>14,584</u>                               | <u>134,605</u>        | <u>227,135</u>        |
| <b>As at 31 December</b>                            | <b><u>78,032</u></b>               | <b><u>14,811</u></b>                        | <b><u>131,062</u></b> | <b><u>223,905</u></b> |

**BANK OF CHINA LIMITED**

**NOTES TO THE CONSOLIDATED FINANCIAL STATEMENTS  
FOR THE YEAR ENDED 31 DECEMBER 2024**

(Amounts in millions of Renminbi, unless otherwise stated)

**V NOTES TO THE CONSOLIDATED FINANCIAL STATEMENTS ITEMS (Continued)**

**20 Property and equipment (Continued)**

|   | <b>Year ended 31 December 2023</b> |   |                       |                       |
|---|------------------------------------|---|-----------------------|-----------------------|
|   | <b>Buildings</b>                   | <b>Equipment<br/>and motor<br/>vehicles</b> | <b>Aircraft</b>       | <b>Total</b>          |
| <b>Cost</b>   |                                    |   |                       |                       |
| As at 1 January                                     | 128,609                            | 76,543                                      | 166,450               | 371,602               |
| Additions   | 332                                | 5,405                                       | 6,751                 | 12,488                |
| Transfer from investment properties<br>(Note V.22)  | 213                                | -   | -                     | 213                   |
| Construction in progress transfer in<br>(Note V.21) | 2,946                              | 534   | 3,736                 | 7,216                 |
| Deductions  | (2,161)                            | (6,984)                                     | (10,002)              | (19,147)              |
| Exchange differences                                | 499                                | 138   | 2,740                 | 3,377                 |
| <b>As at 31 December</b>                            | <b>130,438</b>                     | <b>75,636</b>                               | <b>169,675</b>        | <b>375,749</b>        |
| <b>Accumulated depreciation</b>                     |                                    |   |                       |                       |
| As at 1 January                                     | (49,222)                           | (61,115)                                    | (25,909)              | (136,246)             |
| Additions   | (4,200)                            | (6,545)                                     | (5,562)               | (16,307)              |
| Deductions  | 1,786                              | 6,731                                       | 2,175                 | 10,692                |
| Transfer to investment properties<br>(Note V.22)    | 24                                 | -   | -                     | 24                    |
| Exchange differences                                | (164)                              | (123)                                       | (459)                 | (746)                 |
| <b>As at 31 December</b>                            | <b>(51,776)</b>                    | <b>(61,052)</b>                             | <b>(29,755)</b>       | <b>(142,583)</b>      |
| <b>Allowance for impairment losses</b>              |                                    |   |                       |                       |
| As at 1 January                                     | (727)                              | -   | (7,853)               | (8,580)               |
| Additions   | (1)                                | -   | (62)                  | (63)                  |
| Deductions  | 8                                  | -   | 2,720                 | 2,728                 |
| Exchange differences                                | 4                                  | -   | (120)                 | (116)                 |
| <b>As at 31 December</b>                            | <b>(716)</b>                       | <b>-</b>                                    | <b>(5,315)</b>        | <b>(6,031)</b>        |
| <b>Net book value</b>                               |                                    |   |                       |                       |
| As at 1 January                                     | <u>78,660</u>                      | <u>15,428</u>                               | <u>132,688</u>        | <u>226,776</u>        |
| <b>As at 31 December</b>                            | <b><u>77,946</u></b>               | <b><u>14,584</u></b>                        | <b><u>134,605</u></b> | <b><u>227,135</u></b> |

**BANK OF CHINA LIMITED**

**NOTES TO THE CONSOLIDATED FINANCIAL STATEMENTS  
 FOR THE YEAR ENDED 31 DECEMBER 2024**

(Amounts in millions of Renminbi, unless otherwise stated)

**V NOTES TO THE CONSOLIDATED FINANCIAL STATEMENTS ITEMS (Continued)**

**20 Property and equipment (Continued)**

As at 31 December 2024, the net book amount of aircraft leased out by BOC Aviation Limited, a subsidiary of the Group, under operating leases was RMB130,144 million (31 December 2023: RMB134,605 million).

As at 31 December 2024, the net book amount of aircraft owned by BOC Aviation Limited, a subsidiary of the Group, that has been pledged for loan facilities was RMB660 million (31 December 2023: RMB689 million) (Note V.32).

According to the relevant PRC laws and regulations, after conversion into a joint stock limited liability company, the Bank is required to re-register its property and equipment under the name of Bank of China Limited. As at 31 December 2024, the process of re-registration has not been completed. However, this registration process does not affect the rights of Bank of China Limited to these assets.

The carrying value of buildings is analysed based on the remaining terms of the leases as follows:

|  | <u>As at 31 December</u> |                      |
|--|--------------------------|----------------------|
|  | <u>2024</u>              | <u>2023</u>          |
| <b>Held in Hong Kong, China</b>          |                          |                      |
| on long-term lease (over 50 years)       | 4,919                    | 4,232                |
| on medium-term lease (10-50 years)       | <u>8,808</u>             | <u>8,911</u>         |
| <b>Subtotal</b>                          | <u>13,727</u>            | <u>13,143</u>        |
| <b>Held outside Hong Kong, China</b>     |                          |                      |
| on long-term lease (over 50 years)       | 6,019                    | 6,664                |
| on medium-term lease (10-50 years)       | 49,127                   | 50,721               |
| on short-term lease (less than 10 years) | <u>9,159</u>             | <u>7,418</u>         |
| <b>Subtotal</b>                          | <u>64,305</u>            | <u>64,803</u>        |
| <b>Total</b>                             | <u><u>78,032</u></u>     | <u><u>77,946</u></u> |

**BANK OF CHINA LIMITED**

**NOTES TO THE CONSOLIDATED FINANCIAL STATEMENTS  
FOR THE YEAR ENDED 31 DECEMBER 2024**

(Amounts in millions of Renminbi, unless otherwise stated)

**V NOTES TO THE CONSOLIDATED FINANCIAL STATEMENTS ITEMS (Continued)**

**21 Construction in progress**

|  | <b>Year ended 31 December</b> |               |
|--|-------------------------------|---------------|
|  | <b>2024</b>                   | <b>2023</b>   |
| <b>Cost</b>                                    |                               |               |
| As at 1 January                                | 20,554                        | 19,840        |
| Additions                                      | 7,876                         | 8,043         |
| Transfer to property and equipment (Note V.20) | (6,415)                       | (7,216)       |
| Deductions                                     | (373)                         | (284)         |
| Exchange differences                           | 281                           | 171           |
|  | <u>21,923</u>                 | <u>20,554</u> |
| <b>Allowance for impairment losses</b>         |                               |               |
| As at 1 January                                | (208)                         | (227)         |
| Additions                                      | -                             | -             |
| Deductions                                     | 2                             | 19            |
| Exchange differences                           | -                             | -             |
|  | <u>(206)</u>                  | <u>(208)</u>  |
| <b>Net book value</b>                          |                               |               |
| As at 1 January                                | <u>20,346</u>                 | <u>19,613</u> |
| As at 31 December                              | <u>21,717</u>                 | <u>20,346</u> |

**22 Investment properties**

|   | <b>Year ended 31 December</b> |               |
|---|-------------------------------|---------------|
|   | <b>2024</b>                   | <b>2023</b>   |
| As at 1 January                                     | 22,704                        | 23,311        |
| Additions   | 506                           | 200           |
| Transfer to property and equipment, net (Note V.20) | (140)                         | (237)         |
| Deductions  | (36)                          | (273)         |
| Fair value changes (Note V.5)                       | (950)                         | (632)         |
| Exchange differences                                | 347                           | 335           |
|   | <u>22,431</u>                 | <u>22,704</u> |

**BANK OF CHINA LIMITED**

**NOTES TO THE CONSOLIDATED FINANCIAL STATEMENTS  
 FOR THE YEAR ENDED 31 DECEMBER 2024**

(Amounts in millions of Renminbi, unless otherwise stated)

**V NOTES TO THE CONSOLIDATED FINANCIAL STATEMENTS ITEMS (Continued)**

**22 Investment properties (Continued)**

The Group's investment properties are located in active real estate markets, and external appraisers make reasonable estimation of fair value using market prices of the same or similar properties and other related information from the real estate markets.

Investment properties are mainly held by Bank of China Hong Kong (Holdings) Limited ("BOCHK (Holdings)") and Bank of China Group Investment Limited ("BOCG Investment"), subsidiaries of the Group. The carrying values of investment properties held by BOCHK (Holdings) and BOCG Investment as at 31 December 2024 amounted to RMB9,688 million and RMB9,984 million, respectively (31 December 2023: RMB10,089 million and RMB9,829 million). The valuations of these investment properties as at 31 December 2024 were principally performed by Knight Frank Petty Limited based on the open market price and other related information.

The carrying value of investment properties is analysed based on the remaining terms of the leases as follows:

|  | <b>As at 31 December</b> |               |
|--|--------------------------|---------------|
|  | <b>2024</b>              | <b>2023</b>   |
| <b>Held in Hong Kong, China</b>          |                          |               |
| on long-term lease (over 50 years)       | 2,863                    | 3,019         |
| on medium-term lease (10-50 years)       | 6,860                    | 7,001         |
| <b>Subtotal</b>                          | <b>9,723</b>             | <b>10,020</b> |
| <b>Held outside Hong Kong, China</b>     |                          |               |
| on long-term lease (over 50 years)       | 5,874                    | 4,378         |
| on medium-term lease (10-50 years)       | 5,662                    | 7,153         |
| on short-term lease (less than 10 years) | 1,172                    | 1,153         |
| <b>Subtotal</b>                          | <b>12,708</b>            | <b>12,684</b> |
| <b>Total</b>                             | <b>22,431</b>            | <b>22,704</b> |

**BANK OF CHINA LIMITED**

**NOTES TO THE CONSOLIDATED FINANCIAL STATEMENTS  
FOR THE YEAR ENDED 31 DECEMBER 2024**

(Amounts in millions of Renminbi, unless otherwise stated)

**V NOTES TO THE CONSOLIDATED FINANCIAL STATEMENTS ITEMS (Continued)**

**23 Other assets**

|  | As at 31 December |                |
|--|-------------------|----------------|
|  | 2024              | 2023           |
| Accounts receivable and prepayments <sup>(1)</sup> | 78,173            | 83,359         |
| Insurance contract assets                          | 35,906            | 44,674         |
| Right-of-use assets <sup>(2)</sup>                 | 18,480            | 18,958         |
| Intangible assets <sup>(3)</sup>                   | 22,996            | 20,702         |
| Land use rights <sup>(4)</sup>                     | 6,185             | 5,713          |
| Long-term deferred expense                         | 3,407             | 3,556          |
| Repossessed assets <sup>(5)</sup>                  | 2,177             | 3,152          |
| Goodwill <sup>(6)</sup>                            | 2,828             | 2,685          |
| Interest receivable                                | 1,792             | 1,240          |
| Other  | 29,486            | 36,871         |
| <b>Total</b>                                       | <b>201,430</b>    | <b>220,910</b> |

(1) Accounts receivable and prepayments

|                                     | As at 31 December |               |
|-------------------------------------|-------------------|---------------|
|                                     | 2024              | 2023          |
| Accounts receivable and prepayments | 81,244            | 87,984        |
| Impairment allowance                | (3,071)           | (4,625)       |
| <b>Net value</b>                    | <b>78,173</b>     | <b>83,359</b> |

Accounts receivable and prepayments mainly include items in the process of clearing and settlement. The analysis of the ageing of accounts receivable and prepayments is as follows:

|                           | As at 31 December |                      |               |                      |
|---------------------------|-------------------|----------------------|---------------|----------------------|
|                           | 2024              |                      | 2023          |                      |
|                           | Balance           | Impairment allowance | Balance       | Impairment allowance |
| Within 1 year             | 76,307            | (446)                | 82,220        | (372)                |
| Between 1 year to 3 years | 2,123             | (405)                | 1,296         | (431)                |
| Over 3 years              | 2,814             | (2,220)              | 4,468         | (3,822)              |
| <b>Total</b>              | <b>81,244</b>     | <b>(3,071)</b>       | <b>87,984</b> | <b>(4,625)</b>       |

**BANK OF CHINA LIMITED**

**NOTES TO THE CONSOLIDATED FINANCIAL STATEMENTS  
FOR THE YEAR ENDED 31 DECEMBER 2024**

(Amounts in millions of Renminbi, unless otherwise stated)

**V NOTES TO THE CONSOLIDATED FINANCIAL STATEMENTS ITEMS (Continued)**

**23 Other assets (Continued)**

(2) Right-of-use assets

|                                 | Year ended 31 December |                          |                      |                      |                          |                      |
|---------------------------------|------------------------|--------------------------|----------------------|----------------------|--------------------------|----------------------|
|                                 | 2024                   |                          |                      | 2023                 |                          |                      |
|                                 | Buildings              | Motor vehicles and other | Total                | Buildings            | Motor vehicles and other | Total                |
| <b>Cost</b>                     |                        |                          |                      |                      |                          |                      |
| As at 1 January                 | 39,046                 | 469                      | 39,515               | 38,826               | 397                      | 39,223               |
| Additions                       | 7,599                  | 53                       | 7,652                | 5,874                | 101                      | 5,975                |
| Deductions                      | (7,345)                | (87)                     | (7,432)              | (5,895)              | (30)                     | (5,925)              |
| Exchange differences            | (39)                   | (2)                      | (41)                 | 241                  | 1                        | 242                  |
| <b>As at 31 December</b>        | <b>39,261</b>          | <b>433</b>               | <b>39,694</b>        | <b>39,046</b>        | <b>469</b>               | <b>39,515</b>        |
| <b>Accumulated depreciation</b> |                        |                          |                      |                      |                          |                      |
| As at 1 January                 | (20,260)               | (297)                    | (20,557)             | (19,320)             | (194)                    | (19,514)             |
| Additions                       | (6,219)                | (98)                     | (6,317)              | (6,407)              | (132)                    | (6,539)              |
| Deductions                      | 5,509                  | 81                       | 5,590                | 5,532                | 29                       | 5,561                |
| Exchange differences            | 68                     | 2                        | 70                   | (65)                 | –                        | (65)                 |
| <b>As at 31 December</b>        | <b>(20,902)</b>        | <b>(312)</b>             | <b>(21,214)</b>      | <b>(20,260)</b>      | <b>(297)</b>             | <b>(20,557)</b>      |
| <b>Net book value</b>           |                        |                          |                      |                      |                          |                      |
| As at 1 January                 | <u>18,786</u>          | <u>172</u>               | <u>18,958</u>        | <u>19,506</u>        | <u>203</u>               | <u>19,709</u>        |
| <b>As at 31 December</b>        | <b><u>18,359</u></b>   | <b><u>121</u></b>        | <b><u>18,480</u></b> | <b><u>18,786</u></b> | <b><u>172</u></b>        | <b><u>18,958</u></b> |

**BANK OF CHINA LIMITED**

**NOTES TO THE CONSOLIDATED FINANCIAL STATEMENTS  
FOR THE YEAR ENDED 31 DECEMBER 2024**

(Amounts in millions of Renminbi, unless otherwise stated)

**V NOTES TO THE CONSOLIDATED FINANCIAL STATEMENTS ITEMS (Continued)**

**23 Other assets (Continued)**

(3) Intangible assets

|  | Year ended 31 December |                      |
|--|------------------------|----------------------|
|  | 2024                   | 2023                 |
| <b>Cost</b>                            |                        |                      |
| As at 1 January                        | 55,005                 | 47,888               |
| Additions                              | 8,533                  | 8,136                |
| Deductions                             | (323)                  | (1,151)              |
| Exchange differences                   | 169                    | 132                  |
| <b>As at 31 December</b>               | <b>63,384</b>          | <b>55,005</b>        |
| <b>Accumulated amortisation</b>        |                        |                      |
| As at 1 January                        | (34,292)               | (28,842)             |
| Additions                              | (6,121)                | (6,209)              |
| Deductions                             | 160                    | 853                  |
| Exchange differences                   | (117)                  | (94)                 |
| <b>As at 31 December</b>               | <b>(40,370)</b>        | <b>(34,292)</b>      |
| <b>Allowance for impairment losses</b> |                        |                      |
| As at 1 January                        |                        |                      |
| Additions                              | (11)                   | (10)                 |
| Deductions                             | (7)                    | (1)                  |
| Exchange differences                   | -                      | -                    |
| <b>As at 31 December</b>               | <b>(18)</b>            | <b>(11)</b>          |
| <b>Net book value</b>                  |                        |                      |
| As at 1 January                        | <u>20,702</u>          | <u>19,036</u>        |
| <b>As at 31 December</b>               | <u><b>22,996</b></u>   | <u><b>20,702</b></u> |

For the year ended 31 December 2024, the capitalised expenditure incurred by the Group on projects under development phase was RMB5,279 million (2023: RMB5,163 million) and the total expenditure for projects which had reached their intended use during the year was RMB3,568 million (2023: RMB4,034 million). As at 31 December 2024, the total capitalised expenditure relating to projects under development phase was RMB10,386 million (31 December 2023: RMB8,677 million).

**BANK OF CHINA LIMITED**

**NOTES TO THE CONSOLIDATED FINANCIAL STATEMENTS  
FOR THE YEAR ENDED 31 DECEMBER 2024**

(Amounts in millions of Renminbi, unless otherwise stated)

**V NOTES TO THE CONSOLIDATED FINANCIAL STATEMENTS ITEMS (Continued)**

**23 Other assets (Continued)**

(4) Land use rights

The carrying value of land use rights is analysed based on the remaining terms of the leases as follows:

|  | As at 31 December |              |
|--|-------------------|--------------|
|  | 2024              | 2023         |
| Held in Hong Kong, China                 |                   |              |
| on medium-term lease (10-50 years)       | 831               | –            |
| Subtotal                                 | 831               | –            |
| Held outside Hong Kong, China            |                   |              |
| on long-term lease (over 50 years)       | 34                | 54           |
| on medium-term lease (10-50 years)       | 4,501             | 5,090        |
| on short-term lease (less than 10 years) | 819               | 569          |
| Subtotal                                 | 5,354             | 5,713        |
| Total                                    | <u>6,185</u>      | <u>5,713</u> |

(5) Repossessed assets

As at 31 December 2024, the net book amount of repossessed assets was RMB2,177 million (31 December 2023: RMB3,152 million), mainly comprised properties. Related allowance for impairment was RMB487 million (31 December 2023: RMB828 million).

The total book value of repossessed assets disposed of during the year ended 31 December 2024 amounted to RMB1,902 million (2023: RMB644 million). The Group plans to dispose of the repossessed assets held at 31 December 2024 by auction, bidding or transfer.

(6) Goodwill

|   | Year ended 31 December |              |
|---|------------------------|--------------|
|   | 2024                   | 2023         |
| As at 1 January   | 2,685                  | 2,651        |
| Addition through acquisition of subsidiaries <sup>(i)</sup> | 95                     | –            |
| Decrease resulting from disposal of subsidiaries            | –                      | –            |
| Exchange differences  | 48                     | 34           |
| As at 31 December <sup>(ii)</sup>                           | <u>2,828</u>           | <u>2,685</u> |

(i) The goodwill this year mainly arose from the acquisition of China Construction Bank (Brasil) Banco Múltiplo S/A (“CCB Brasil”), please refer to Note V. 41.

(ii) The goodwill mainly arose from the acquisition of BOC Aviation Limited in 2006 amounting to USD241 million (equivalent to RMB1,731 million).

**BANK OF CHINA LIMITED**

**NOTES TO THE CONSOLIDATED FINANCIAL STATEMENTS  
 FOR THE YEAR ENDED 31 DECEMBER 2024**

(Amounts in millions of Renminbi, unless otherwise stated)

**V NOTES TO THE CONSOLIDATED FINANCIAL STATEMENTS ITEMS (Continued)**

**24 Impairment allowance**

|   | As at<br>1 January<br>2024 | Additions/<br>(reversal),<br>net | Write-off and<br>transfer out | Exchange<br>differences<br>and other | As at<br>31 December<br>2024 |
|---|----------------------------|----------------------------------|-------------------------------|--------------------------------------|------------------------------|
| Loans and advances to customers                       |                            |                                  |                               |                                      |                              |
| — at amortised cost                                   | 484,908                    | 120,825                          | (67,363)                      | 416                                  | 538,786                      |
| — at fair value through other<br>comprehensive income | 390                        | 36                               | -                             | (35)                                 | 391                          |
| Subtotal  | <u>485,298</u>             | <u>120,861</u>                   | <u>(67,363)</u>               | <u>381</u>                           | <u>539,177</u>               |
| Financial investments                                 |                            |                                  |                               |                                      |                              |
| — at amortised cost                                   | 10,697                     | (1,131)                          | (586)                         | 84                                   | 9,064                        |
| — at fair value through other<br>comprehensive income | 7,808                      | (2,012)                          | -                             | 12                                   | 5,808                        |
| Subtotal  | <u>18,505</u>              | <u>(3,143)</u>                   | <u>(586)</u>                  | <u>96</u>                            | <u>14,872</u>                |
| Other   | 49,023                     | (14,996)                         | (3,828)                       | 363                                  | 30,562                       |
| Total   | <u><u>552,826</u></u>      | <u><u>102,722</u></u>            | <u><u>(71,777)</u></u>        | <u><u>840</u></u>                    | <u><u>584,611</u></u>        |

**BANK OF CHINA LIMITED**

**NOTES TO THE CONSOLIDATED FINANCIAL STATEMENTS  
FOR THE YEAR ENDED 31 DECEMBER 2024**

(Amounts in millions of Renminbi, unless otherwise stated)

**V NOTES TO THE CONSOLIDATED FINANCIAL STATEMENTS ITEMS (Continued)**

**24 Impairment allowance (Continued)**

|   | As at<br>1 January<br>2023 | Additions/<br>(reversal),<br>net | Write-off and<br>transfer out | Exchange<br>differences<br>and other | As at<br>31 December<br>2023 |
|---|----------------------------|----------------------------------|-------------------------------|--------------------------------------|------------------------------|
| Loans and advances to customers                       |                            |                                  |                               |                                      |                              |
| — at amortised cost                                   | 436,756                    | 106,213                          | (59,611)                      | 1,550                                | 484,908                      |
| — at fair value through other<br>comprehensive income | 485                        | (99)                             | —                             | 4                                    | 390                          |
| Subtotal  | <u>437,241</u>             | <u>106,114</u>                   | <u>(59,611)</u>               | <u>1,554</u>                         | <u>485,298</u>               |
| Financial investments                                 |                            |                                  |                               |                                      |                              |
| — at amortised cost                                   | 9,887                      | 934                              | —                             | (124)                                | 10,697                       |
| — at fair value through other<br>comprehensive income | 5,708                      | 2,092                            | —                             | 8                                    | 7,808                        |
| Subtotal  | <u>15,595</u>              | <u>3,026</u>                     | <u>—</u>                      | <u>(116)</u>                         | <u>18,505</u>                |
| Other   | 55,753                     | (2,578)                          | (4,438)                       | 286                                  | 49,023                       |
| Total   | <u><u>508,589</u></u>      | <u><u>106,562</u></u>            | <u><u>(64,049)</u></u>        | <u><u>1,724</u></u>                  | <u><u>552,826</u></u>        |

**BANK OF CHINA LIMITED**

**NOTES TO THE CONSOLIDATED FINANCIAL STATEMENTS  
FOR THE YEAR ENDED 31 DECEMBER 2024**

(Amounts in millions of Renminbi, unless otherwise stated)

**V NOTES TO THE CONSOLIDATED FINANCIAL STATEMENTS ITEMS (Continued)**

**25 Due to banks and other financial institutions**

|  | <b>As at 31 December</b> |                  |
|--|--------------------------|------------------|
|  | <b>2024</b>              | <b>2023</b>      |
| Due to:  |                          |                  |
| Banks in Chinese mainland  | 417,834                  | 419,953          |
| Other financial institutions in Chinese mainland   | 2,235,299                | 1,552,016        |
| Banks in Hong Kong (China), Macao (China),<br>Taiwan (China) and other countries and regions                           | 183,429                  | 208,620          |
| Other financial institutions in Hong Kong (China),<br>Macao (China), Taiwan (China) and other countries<br>and regions | 81,786                   | 56,632           |
| Subtotal   | 2,918,348                | 2,237,221        |
| Accrued interest   | 15,404                   | 8,141            |
| Total  | <u>2,933,752</u>         | <u>2,245,362</u> |

**26 Due to central banks**

|                      | <b>As at 31 December</b> |                  |
|----------------------|--------------------------|------------------|
|                      | <b>2024</b>              | <b>2023</b>      |
| Due to central banks | 1,106,128                | 1,226,588        |
| Accrued interest     | 5,888                    | 8,732            |
| Total                | <u>1,112,016</u>         | <u>1,235,320</u> |

**27 Government certificates of indebtedness for bank notes issued and bank notes in circulation**

Bank of China (Hong Kong) Limited (“BOCHK”) and Bank of China Macao Branch are note issuing banks for Hong Kong Dollar and Macao Pataca notes in Hong Kong (China) and Macao (China), respectively. Under local regulations, these two entities are required to place deposits with the Hong Kong (China) and Macao (China) governments, respectively, to secure the currency notes in circulation.

Bank notes in circulation represent the liabilities in respect of Hong Kong Dollar notes and Macao Pataca notes in circulation, issued respectively by BOCHK and Bank of China Macao Branch.

**BANK OF CHINA LIMITED**

**NOTES TO THE CONSOLIDATED FINANCIAL STATEMENTS  
FOR THE YEAR ENDED 31 DECEMBER 2024**

(Amounts in millions of Renminbi, unless otherwise stated)

**V NOTES TO THE CONSOLIDATED FINANCIAL STATEMENTS ITEMS (Continued)**

**28 Placements from banks and other financial institutions**

|  | As at 31 December |                |
|--|-------------------|----------------|
|  | 2024              | 2023           |
| Placements from:   |                   |                |
| Banks in Chinese mainland  | 249,687           | 136,070        |
| Other financial institutions in Chinese mainland   | 1,081             | 1,450          |
| Banks in Hong Kong (China), Macao (China),<br>Taiwan (China) and other countries and regions                           | 341,383           | 317,463        |
| Other financial institutions in Hong Kong (China),<br>Macao (China), Taiwan (China) and<br>other countries and regions | 11,282            | 17,081         |
| Subtotal   | 603,433           | 472,064        |
| Accrued interest   | 3,768             | 2,913          |
| <b>Total <sup>(1) (2) (3)</sup></b>  | <b>607,201</b>    | <b>474,977</b> |

(1) As at 31 December 2024, the carrying amount of "Placements from banks and other financial institutions" measured at fair value through profit or loss of the Group was RMB27,774 million (31 December 2023: Nil).

(2) In order to eliminate or significantly reduce an accounting mismatch, the Group designates certain placements from banks and other financial institutions as financial liabilities at fair value through profit or loss. As at 31 December 2024, the carrying amount of the above-mentioned financial liabilities was RMB5,366 million (31 December 2023: RMB3,798 million). The differences between the fair value and the amount that the Group would be contractually required to pay to the holders as at 31 December 2024 and 2023 were not significant.

(3) Included in "Placements from banks and other financial institutions" are amounts received from counterparties under repurchase agreements and collateral agreements as follows:

|   | As at 31 December |        |
|---|-------------------|--------|
|   | 2024              | 2023   |
| Repurchase debt securities <sup>(i)</sup> | 160,503           | 86,693 |

(i) Debt securities used as collateral under repurchase agreements were principally government bonds and were included in the amount disclosed under Note V.42.2.

**BANK OF CHINA LIMITED**

**NOTES TO THE CONSOLIDATED FINANCIAL STATEMENTS  
 FOR THE YEAR ENDED 31 DECEMBER 2024**

(Amounts in millions of Renminbi, unless otherwise stated)

**V NOTES TO THE CONSOLIDATED FINANCIAL STATEMENTS ITEMS (Continued)**

**29 Financial liabilities held for trading**

As at 31 December 2024 and 2023, financial liabilities held for trading mainly included short position in debt securities.

**30 Due to customers**

|                                    | <b>As at 31 December</b> |                          |
|------------------------------------|--------------------------|--------------------------|
|                                    | <b>2024</b>              | <b>2023</b>              |
| Demand deposits                    |                          |                          |
| — Corporate deposits               | 5,518,065                | 5,639,238                |
| — Personal deposits                | 4,163,121                | 3,782,330                |
| Subtotal                           | <u>9,681,186</u>         | <u>9,421,568</u>         |
| Time deposits                      |                          |                          |
| — Corporate deposits               | 5,955,203                | 5,592,463                |
| — Personal deposits                | 7,318,692                | 6,662,417                |
| Subtotal                           | <u>13,273,895</u>        | <u>12,254,880</u>        |
| Structured deposits <sup>(1)</sup> |                          |                          |
| — Corporate deposits               | 284,886                  | 298,621                  |
| — Personal deposits                | 189,584                  | 235,724                  |
| Subtotal                           | <u>474,470</u>           | <u>534,345</u>           |
| Certificates of deposit            | 324,563                  | 310,212                  |
| Other deposits <sup>(2)</sup>      | 90,703                   | 81,830                   |
| Subtotal due to customers          | <u>23,844,817</u>        | <u>22,602,835</u>        |
| Accrued interest                   | <u>357,771</u>           | <u>304,215</u>           |
| Total <sup>(3)</sup>               | <u><u>24,202,588</u></u> | <u><u>22,907,050</u></u> |

**BANK OF CHINA LIMITED**

**NOTES TO THE CONSOLIDATED FINANCIAL STATEMENTS  
FOR THE YEAR ENDED 31 DECEMBER 2024**

(Amounts in millions of Renminbi, unless otherwise stated)

**V NOTES TO THE CONSOLIDATED FINANCIAL STATEMENTS ITEMS (Continued)**

**30 Due to customers (Continued)**

- (1) According to the Group's risk management policy, the Group enters into derivatives to hedge market risks arising from its structured deposits. The Group designates certain structured deposits as financial liabilities at fair value through profit or loss, to eliminate or significantly reduce accounting mismatch. As at 31 December 2024, the carrying amount of these financial liabilities was RMB45,332 million (31 December 2023: RMB47,657 million). The differences between the fair value and the amount that the Group would be contractually required to pay to the holders as at 31 December 2024 and 2023 were not significant. For the years ended 31 December 2024 and 2023, there was no significant change in the Group's credit risk nor changes in the fair value of these financial liabilities as a result.
- (2) Included in other deposits is special purpose funding, which represents long-term funding provided in multiple currencies by foreign governments and/or entities in the form of export credit, foreign government and other subsidised credit. The special purpose funding is normally used to finance projects with a special commercial purpose in the PRC as determined by the foreign governments or entities and the Group is obliged to repay the funding when it falls due.

As at 31 December 2024, the remaining maturity of special purpose funding ranges from 90 days to 29 years. The interest-bearing special purpose funding bears interest at floating and fixed rates ranging from 0.03% to 7.92% (31 December 2023: 0.15% to 7.92%). These terms are consistent with the related development loans granted to customers.

- (3) Due to customers included margin deposits received by the Group as at 31 December 2024 of RMB414,308 million (31 December 2023: RMB585,801 million).

**BANK OF CHINA LIMITED**

**NOTES TO THE CONSOLIDATED FINANCIAL STATEMENTS  
FOR THE YEAR ENDED 31 DECEMBER 2024**

(Amounts in millions of Renminbi, unless otherwise stated)

**V NOTES TO THE CONSOLIDATED FINANCIAL STATEMENTS ITEMS (Continued)**

**31 Bonds issued**

|  | Issue date        | Maturity date     | Annual interest rate | As at 31 December |        |
|--|-------------------|-------------------|----------------------|-------------------|--------|
|  |                   |                   |                      | 2024              | 2023   |
| <b>Bonds issued at amortised cost</b>                      |                   |                   |                      |                   |        |
| <b>Tier 2 capital bonds issued</b>                         |                   |                   |                      |                   |        |
| 2014 US Dollar Debt Securities <sup>(1)</sup>              | 13 November 2014  | 13 November 2024  | 5.00%                | -                 | 21,231 |
| 2019 RMB Debt Securities First Tranche 01 <sup>(2)</sup>   | 20 September 2019 | 24 September 2029 | 3.98%                | -                 | 29,990 |
| 2019 RMB Debt Securities First Tranche 02 <sup>(3)</sup>   | 20 September 2019 | 24 September 2034 | 4.34%                | 9,996             | 9,996  |
| 2019 RMB Debt Securities Second Tranche <sup>(4)</sup>     | 20 November 2019  | 22 November 2029  | 4.01%                | -                 | 29,993 |
| 2020 RMB Debt Securities First Tranche 01 <sup>(5)</sup>   | 17 September 2020 | 21 September 2030 | 4.20%                | 59,975            | 59,975 |
| 2020 RMB Debt Securities First Tranche 02 <sup>(6)</sup>   | 17 September 2020 | 21 September 2035 | 4.47%                | 14,994            | 14,994 |
| 2021 RMB Debt Securities First Tranche 01 <sup>(7)</sup>   | 17 March 2021     | 19 March 2031     | 4.15%                | 14,996            | 14,995 |
| 2021 RMB Debt Securities First Tranche 02 <sup>(8)</sup>   | 17 March 2021     | 19 March 2036     | 4.38%                | 9,997             | 9,996  |
| 2021 RMB Debt Securities Second Tranche 01 <sup>(9)</sup>  | 12 November 2021  | 16 November 2031  | 3.60%                | 39,990            | 39,989 |
| 2021 RMB Debt Securities Second Tranche 02 <sup>(10)</sup> | 12 November 2021  | 16 November 2036  | 3.80%                | 9,997             | 9,997  |
| 2022 RMB Debt Securities First Tranche <sup>(11)</sup>     | 20 January 2022   | 24 January 2032   | 3.25%                | 29,993            | 29,993 |
| 2022 RMB Debt Securities Second Tranche 01 <sup>(12)</sup> | 24 October 2022   | 26 October 2032   | 3.02%                | 44,995            | 44,993 |
| 2022 RMB Debt Securities Second Tranche 02 <sup>(13)</sup> | 24 October 2022   | 26 October 2037   | 3.34%                | 14,998            | 14,998 |
| 2023 RMB Debt Securities First Tranche 01 <sup>(14)</sup>  | 20 March 2023     | 22 March 2033     | 3.49%                | 39,995            | 39,995 |
| 2023 RMB Debt Securities First Tranche 02 <sup>(15)</sup>  | 20 March 2023     | 22 March 2038     | 3.61%                | 19,997            | 19,998 |
| 2023 RMB Debt Securities Second Tranche 01 <sup>(16)</sup> | 19 September 2023 | 21 September 2033 | 3.25%                | 29,996            | 29,995 |

**BANK OF CHINA LIMITED**

**NOTES TO THE CONSOLIDATED FINANCIAL STATEMENTS  
FOR THE YEAR ENDED 31 DECEMBER 2024**

(Amounts in millions of Renminbi, unless otherwise stated)

**V NOTES TO THE CONSOLIDATED FINANCIAL STATEMENTS ITEMS (Continued)**

**31 Bonds issued (Continued)**

|   | Issue date        | Maturity date     | Annual interest rate | As at 31 December |                |
|---|-------------------|-------------------|----------------------|-------------------|----------------|
|   |                   |                   |                      | 2024              | 2023           |
| <b>Tier 2 capital bonds issued (Continued)</b>  |                   |                   |                      |                   |                |
| 2023 RMB Debt Securities Second Tranche 02 <sup>(27)</sup>                                      | 19 September 2023 | 21 September 2038 | 3.37%                | 29,996            | 29,995         |
| 2023 RMB Debt Securities Third Tranche 01 <sup>(28)</sup>                                       | 19 October 2023   | 23 October 2033   | 3.43%                | 44,995            | 44,993         |
| 2023 RMB Debt Securities Third Tranche 02 <sup>(28)</sup>                                       | 19 October 2023   | 23 October 2038   | 3.53%                | 24,997            | 24,996         |
| 2023 RMB Debt Securities Fourth Tranche 01 <sup>(28)</sup>                                      | 1 December 2023   | 5 December 2033   | 3.30%                | 14,999            | 14,998         |
| 2023 RMB Debt Securities Fourth Tranche 02 <sup>(21)</sup>                                      | 1 December 2023   | 5 December 2038   | 3.37%                | 14,999            | 14,998         |
| 2024 RMB Debt Securities First Tranche 01 <sup>(22)</sup>                                       | 30 January 2024   | 1 February 2034   | 2.78%                | 29,998            | -              |
| 2024 RMB Debt Securities First Tranche 02 <sup>(22)</sup>                                       | 30 January 2024   | 1 February 2039   | 2.85%                | 29,998            | -              |
| 2024 RMB Debt Securities Second Tranche 01 <sup>(26)</sup>                                      | 2 April 2024      | 8 April 2034      | 2.62%                | 34,997            | -              |
| 2024 RMB Debt Securities Second Tranche 02 <sup>(22)</sup>                                      | 2 April 2024      | 8 April 2039      | 2.71%                | 24,996            | -              |
| <b>Subtotal <sup>(29)</sup></b>   |                   |                   |                      | <b>589,894</b>    | <b>551,108</b> |
| <b>Total loss-absorbing capacity eligible non-capital bonds (TLAC Non-capital Bonds) issued</b> |                   |                   |                      |                   |                |
| 2024 RMB TLAC Non-capital Debt 01A <sup>(24)</sup>  | 16 May 2024       | 20 May 2028       | 2.25%                | 24,996            | -              |
| 2024 RMB TLAC Non-capital Debt 01B <sup>(22)</sup>  | 16 May 2024       | 20 May 2030       | 2.35%                | 14,998            | -              |
| 2024 RMB TLAC Non-capital Green Debt (Bond Connect) First Tranche <sup>(25)</sup>               | 13 December 2024  | 17 December 2028  | 1.78%                | 9,999             | -              |
| <b>Subtotal <sup>(29)</sup></b>   |                   |                   |                      | <b>49,993</b>     | <b>-</b>       |

**BANK OF CHINA LIMITED**

**NOTES TO THE CONSOLIDATED FINANCIAL STATEMENTS  
FOR THE YEAR ENDED 31 DECEMBER 2024**

(Amounts in millions of Renminbi, unless otherwise stated)

**V NOTES TO THE CONSOLIDATED FINANCIAL STATEMENTS ITEMS (Continued)**

**31 Bonds issued (Continued)**

|  | Issue date | Maturity date | Annual interest rate | As at 31 December |                  |
|--|------------|---------------|----------------------|-------------------|------------------|
|  |            |               |                      | 2024              | 2023             |
| Other bonds issued <sup>(2)</sup>                                |            |               |                      |                   |                  |
| US Dollar Debt Securities  |            |               |                      | 189,278           | 192,057          |
| RMB Debt Securities  |            |               |                      | 207,961           | 221,829          |
| Other  |            |               |                      | 23,849            | 30,382           |
| Subtotal   |            |               |                      | 421,088           | 444,268          |
| Negotiable certificates of deposit                               |            |               |                      | 980,653           | 794,294          |
| Subtotal bonds issued at amortised cost                          |            |               |                      | 2,041,628         | 1,789,670        |
| Bonds issued at fair value through profit or loss <sup>(2)</sup> |            |               |                      | 1,970             | 2,118            |
| Subtotal bonds issued  |            |               |                      | 2,043,598         | 1,791,788        |
| Accrued interest   |            |               |                      | 12,951            | 10,658           |
| Total bonds issued <sup>(2)</sup>                                |            |               |                      | <u>2,056,549</u>  | <u>1,802,446</u> |

- (1) The Bank issued tier 2 capital bonds in an amount of USD3 billion on 13 November 2014. The bonds have a maturity of 10 years, with a fixed coupon rate of 5.00%, due on 13 November 2024.
- (2) The Bank issued tier 2 capital bonds in an amount of RMB30 billion on 20 September 2019. The bonds have a maturity of 10 years, with a fixed coupon rate of 3.98%. The Bank is entitled to redeem the bonds at the end of the fifth year. The Bank has redeemed all the bonds in advance at face value on 24 September 2024.
- (3) The Bank issued tier 2 capital bonds in an amount of RMB10 billion on 20 September 2019. The bonds have a maturity of 15 years, with a fixed coupon rate of 4.34%. The Bank is entitled to redeem the bonds at the end of the tenth year.
- (4) The Bank issued tier 2 capital bonds in an amount of RMB30 billion on 20 November 2019. The bonds have a maturity of 10 years, with a fixed coupon rate of 4.01%. The Bank is entitled to redeem the bonds at the end of the fifth year. The Bank has redeemed all the bonds in advance at face value on 22 November 2024.
- (5) The Bank issued tier 2 capital bonds in an amount of RMB60 billion on 17 September 2020. The bonds have a maturity of 10 years, with a fixed coupon rate of 4.20%. The Bank is entitled to redeem the bonds at the end of the fifth year.

**BANK OF CHINA LIMITED**

**NOTES TO THE CONSOLIDATED FINANCIAL STATEMENTS  
FOR THE YEAR ENDED 31 DECEMBER 2024**

(Amounts in millions of Renminbi, unless otherwise stated)

**V NOTES TO THE CONSOLIDATED FINANCIAL STATEMENTS ITEMS (Continued)**

**31 Bonds issued (Continued)**

- (6) The Bank issued tier 2 capital bonds in an amount of RMB15 billion on 17 September 2020. The bonds have a maturity of 15 years, with a fixed coupon rate of 4.47%. The Bank is entitled to redeem the bonds at the end of the tenth year.
- (7) The Bank issued tier 2 capital bonds in an amount of RMB15 billion on 17 March 2021. The bonds have a maturity of 10 years with a fixed coupon rate of 4.15%. The Bank is entitled to redeem the bonds at the end of the fifth year.
- (8) The Bank issued tier 2 capital bonds in an amount of RMB10 billion on 17 March 2021. The bonds have a maturity of 15 years, with a fixed coupon rate of 4.38%. The Bank is entitled to redeem the bonds at the end of the tenth year.
- (9) The Bank issued tier 2 capital bonds in an amount of RMB40 billion on 12 November 2021. The bonds have a maturity of 10 years, with a fixed coupon rate of 3.60%. The Bank is entitled to redeem the bonds at the end of the fifth year.
- (10) The Bank issued tier 2 capital bonds in an amount of RMB10 billion on 12 November 2021. The bonds have a maturity of 15 years, with a fixed coupon rate of 3.80%. The Bank is entitled to redeem the bonds at the end of the tenth year.
- (11) The Bank issued tier 2 capital bonds in an amount of RMB30 billion on 20 January 2022. The bonds have a maturity of 10 years, with a fixed coupon rate of 3.25%. The Bank is entitled to redeem the bonds at the end of the fifth year.
- (12) The Bank issued tier 2 capital bonds in an amount of RMB45 billion on 24 October 2022. The bonds have a maturity of 10 years, with a fixed coupon rate of 3.02%. The Bank is entitled to redeem the bonds at the end of the fifth year.
- (13) The Bank issued tier 2 capital bonds in an amount of RMB15 billion on 24 October 2022. The bonds have a maturity of 15 years, with a fixed coupon rate of 3.34%. The Bank is entitled to redeem the bonds at the end of the tenth year.
- (14) The Bank issued tier 2 capital bonds in an amount of RMB40 billion on 20 March 2023. The bonds have a maturity of 10 years, with a fixed coupon rate of 3.49%. The Bank is entitled to redeem the bonds at the end of the fifth year.
- (15) The Bank issued tier 2 capital bonds in an amount of RMB20 billion on 20 March 2023. The bonds have a maturity of 15 years, with a fixed coupon rate of 3.61%. The Bank is entitled to redeem the bonds at the end of the tenth year.
- (16) The Bank issued tier 2 capital bonds in an amount of RMB30 billion on 19 September 2023. The bonds have a maturity of 10 years, with a fixed coupon rate of 3.25%. The Bank is entitled to redeem the bonds at the end of the fifth year.
- (17) The Bank issued tier 2 capital bonds in an amount of RMB30 billion on 19 September 2023. The bonds have a maturity of 15 years, with a fixed coupon rate of 3.37%. The Bank is entitled to redeem the bonds at the end of the tenth year.

**BANK OF CHINA LIMITED**

**NOTES TO THE CONSOLIDATED FINANCIAL STATEMENTS  
FOR THE YEAR ENDED 31 DECEMBER 2024**

(Amounts in millions of Renminbi, unless otherwise stated)

**V NOTES TO THE CONSOLIDATED FINANCIAL STATEMENTS ITEMS (Continued)**

**31 Bonds issued (Continued)**

- (18) The Bank issued tier 2 capital bonds in an amount of RMB45 billion on 19 October 2023. The bonds have a maturity of 10 years, with a fixed coupon rate of 3.43%. The Bank is entitled to redeem the bonds at the end of the fifth year.
- (19) The Bank issued tier 2 capital bonds in an amount of RMB25 billion on 19 October 2023. The bonds have a maturity of 15 years, with a fixed coupon rate of 3.53%. The Bank is entitled to redeem the bonds at the end of the tenth year.
- (20) The Bank issued tier 2 capital bonds in an amount of RMB15 billion on 1 December 2023. The bonds have a maturity of 10 years, with a fixed coupon rate of 3.30%. The Bank is entitled to redeem the bonds at the end of the fifth year.
- (21) The Bank issued tier 2 capital bonds in an amount of RMB15 billion on 1 December 2023. The bonds have a maturity of 15 years, with a fixed coupon rate of 3.37%. The Bank is entitled to redeem the bonds at the end of the tenth year.
- (22) The Bank issued tier 2 capital bonds in an amount of RMB30 billion on 30 January 2024. The bonds have a maturity of 10 years with a fixed coupon rate of 2.78%. The Bank is entitled to redeem the bonds at the end of the fifth year.
- (23) The Bank issued tier 2 capital bonds in an amount of RMB30 billion on 30 January 2024. The bonds have a maturity of 15 years with a fixed coupon rate of 2.85%. The Bank is entitled to redeem the bonds at the end of the tenth year.
- (24) The Bank issued tier 2 capital bonds in an amount of RMB35 billion on 2 April 2024. The bonds have a maturity of 10 years with a fixed coupon rate of 2.62%. The Bank is entitled to redeem the bonds at the end of the fifth year.
- (25) The Bank issued tier 2 capital bonds in an amount of RMB25 billion on 2 April 2024. The bonds have a maturity of 15 years with a fixed coupon rate of 2.71%. The Bank is entitled to redeem the bonds at the end of the tenth year.
- (26) The Bank issued total loss-absorbing capacity eligible non-capital bonds in an amount of RMB25 billion on 16 May 2024. The bonds have a maturity of 4 years with a fixed coupon rate of 2.25%. The Bank is entitled to redeem the bonds at the end of the third year.
- (27) The Bank issued total loss-absorbing capacity eligible non-capital bonds in an amount of RMB15 billion on 16 May 2024. The bonds have a maturity of 6 years with a fixed coupon rate of 2.35%. The Bank is entitled to redeem the bonds at the end of the fifth year.
- (28) The Bank issued total loss-absorbing capacity eligible non-capital green bonds in an amount of RMB10 billion on 13 December 2024. The bonds have a maturity of 4 years with a fixed coupon rate of 1.78%. The Bank is entitled to redeem the bonds at the end of the third year.
- (29) The claims of the holders of tier 2 capital bonds and total loss-absorbing capacity eligible non-capital bonds will be subordinated to the claims of depositors and general creditors.

**BANK OF CHINA LIMITED**

**NOTES TO THE CONSOLIDATED FINANCIAL STATEMENTS  
FOR THE YEAR ENDED 31 DECEMBER 2024**

(Amounts in millions of Renminbi, unless otherwise stated)

**V NOTES TO THE CONSOLIDATED FINANCIAL STATEMENTS ITEMS (Continued)**

**31 Bonds issued (Continued)**

- (30) US Dollar Debt Securities, RMB Debt Securities and other Debt Securities were issued in Chinese mainland, Hong Kong (China), Macao (China), Taiwan (China) and other countries and regions between 2015 and 2024 by the Group, with dates of maturity ranging from 2025 to 2034.
- (31) According to the Group's risk management policy, the Group enters into derivatives to hedge market risks arising from certain of its bonds issued. The Group designates certain bonds issued as financial liabilities at fair value through profit or loss, to eliminate or significantly reduce accounting mismatch. As at 31 December 2024, the carrying amount of the above-mentioned bonds issued by the Group was RMB1,970 million (31 December 2023: RMB2,118 million). The differences between the fair value and the amount that the Group would be contractually required to pay to the holders as at 31 December 2024 and 2023 were not significant. In the years of 2024 and 2023, there was no significant change in the Group's credit risk nor changes in the fair value of these financial liabilities as a result.
- (32) During the years ended 31 December 2024 and 2023, the Group did not default on any principal, interest or redemption amounts with respect to its bonds issued.

**32 Other borrowings**

These other borrowings relate to the financing of the aircraft leasing business of BOC Aviation Limited, a subsidiary of the Group, and are secured by its aircraft (Note V.20).

As at 31 December 2024, these other borrowings had a maturity ranging from 2 days to 6 years and bore floating and fixed interest rates ranging from 4.26% to 6.09% (31 December 2023: 6.26% to 6.47%).

During the years ended 31 December 2024 and 2023, the Group did not default on any principal, interest or redemption amounts with respect to its other borrowings.

**BANK OF CHINA LIMITED**

**NOTES TO THE CONSOLIDATED FINANCIAL STATEMENTS  
 FOR THE YEAR ENDED 31 DECEMBER 2024**

(Amounts in millions of Renminbi, unless otherwise stated)

**V NOTES TO THE CONSOLIDATED FINANCIAL STATEMENTS ITEMS (Continued)**

**33 Current tax liabilities**

|                                       | <b>As at 31 December</b> |               |
|---------------------------------------|--------------------------|---------------|
|                                       | <b>2024</b>              | <b>2023</b>   |
| Corporate income tax                  | 19,682                   | 51,180        |
| Value-added tax                       | 7,519                    | 6,476         |
| City construction and maintenance tax | 690                      | 647           |
| Education surcharges                  | 293                      | 269           |
| Other                                 | 837                      | 731           |
|                                       | <u>29,021</u>            | <u>59,303</u> |

**34 Retirement benefit obligations**

As at 31 December 2024, the actuarial liabilities existing in relation to the retirement benefit obligations for employees who retired prior to 31 December 2003 and the early retirement obligations for employees who early-retired were RMB1,510 million (31 December 2023: RMB1,589 million) and RMB84 million (31 December 2023: RMB87 million), respectively, using the projected unit credit method.

The movements of the net liabilities recognised are as follows:

|                                | <b>Year ended 31 December</b> |              |
|--------------------------------|-------------------------------|--------------|
|                                | <b>2024</b>                   | <b>2023</b>  |
| As at 1 January                | 1,676                         | 1,842        |
| Interest cost                  | 40                            | 48           |
| Past service cost              | 18                            | -            |
| Net actuarial gains recognised | 8                             | (41)         |
| Benefits paid                  | (148)                         | (173)        |
|                                | <u>1,594</u>                  | <u>1,676</u> |

## BANK OF CHINA LIMITED

NOTES TO THE CONSOLIDATED FINANCIAL STATEMENTS  
FOR THE YEAR ENDED 31 DECEMBER 2024

(Amounts in millions of Renminbi, unless otherwise stated)

## V NOTES TO THE CONSOLIDATED FINANCIAL STATEMENTS ITEMS (Continued)

## 34 Retirement benefit obligations (Continued)

Primary assumptions used:

|                                | As at 31 December |       |
|--------------------------------|-------------------|-------|
|                                | 2024              | 2023  |
| Discount rate                  |                   |       |
| — Normal retiree               | 1.75%             | 2.50% |
| — Early retiree                | 1.25%             | 2.25% |
| Pension benefit inflation rate |                   |       |
| — Normal retiree               | 3.0%              | 3.0%  |
| — Early retiree                | 3.0%              | 3.0%  |
| Medical benefit inflation rate | 8.0%              | 8.0%  |
| Retiring age                   |                   |       |
| — Male                         | 60-63             | 60    |
| — Female                       | 50-55/55-58       | 50/55 |

Assumptions regarding future mortality experience are based on the China Life Insurance Mortality Table (published historical statistics in China).

As at 31 December 2024 and 2023, there was no significant change in employee retirement benefit obligations that was attributable to changes in actuarial assumptions.

According to the Decision on the Implementation of Gradual Extension of the Statutory Retirement Age adopted by the Standing Committee of the National People's Congress in September 2024, from 1 January 2025, male employees will be delayed by one month every four months after the reform on the basis of the original statutory retirement age of 60, and the maximum retirement age will not exceed 63 years; After the reform, female employees who retire at the age of 50 will be delayed by one month every two months, and the maximum retirement age will not exceed 55 years; After the reform, female employees who retire at the age of 55 will be delayed by one month every four months, and the maximum retirement age will not exceed 58 years.

## BANK OF CHINA LIMITED

NOTES TO THE CONSOLIDATED FINANCIAL STATEMENTS  
FOR THE YEAR ENDED 31 DECEMBER 2024

(Amounts in millions of Renminbi, unless otherwise stated)

## V NOTES TO THE CONSOLIDATED FINANCIAL STATEMENTS ITEMS (Continued)

## 35 Share appreciation rights plan

In November 2005, the Bank's Board of Directors and equity holders approved and adopted a Share Appreciation Rights Plan under which eligible participants, including directors, supervisors, management and other personnel designated by the Board, will be granted share appreciation rights, up to 25% of which will be exercisable each year beginning on the third anniversary date from the date of grant. The share appreciation rights will be valid for seven years from the date of grant. Eligible participants will be entitled to receive an amount equal to the difference, if any, between the average closing market price of the Bank's H shares in the ten days prior to the date of grant and the average closing market price of the Bank's H shares in the 12 months prior to the date of exercise as adjusted for any change in the Bank's equity. The plan provides cash-settled share-based payment only and accordingly, no shares will be issued under the share appreciation rights plan.

No share appreciation rights were granted since the inception of the plan.

## 36 Deferred income taxes

36.1 The table below includes the deferred income tax assets and liabilities of the Group after offsetting qualifying amounts and the related temporary differences.

|                                 | As at 31 December     |                                    |                       |                                    |
|---------------------------------|-----------------------|------------------------------------|-----------------------|------------------------------------|
|                                 | 2024                  |                                    | 2023                  |                                    |
|                                 | Temporary differences | Deferred tax assets/ (liabilities) | Temporary differences | Deferred tax assets/ (liabilities) |
| Deferred income tax assets      | 256,236               | 62,691                             | 296,050               | 75,156                             |
| Deferred income tax liabilities | (66,048)              | (9,130)                            | (55,920)              | (7,397)                            |
| Net                             | <u>190,188</u>        | <u>53,561</u>                      | <u>240,130</u>        | <u>67,759</u>                      |

**BANK OF CHINA LIMITED**

**NOTES TO THE CONSOLIDATED FINANCIAL STATEMENTS  
FOR THE YEAR ENDED 31 DECEMBER 2024**

(Amounts in millions of Renminbi, unless otherwise stated)

**V NOTES TO THE CONSOLIDATED FINANCIAL STATEMENTS ITEMS (Continued)**

**36 Deferred income taxes (Continued)**

**36.2** Deferred income tax assets/liabilities and related temporary differences, before offsetting qualifying amounts, are attributable to the following items:

|   | As at 31 December     |                                    |                       |                                    |
|---|-----------------------|------------------------------------|-----------------------|------------------------------------|
|   | 2024                  |                                    | 2023                  |                                    |
|   | Temporary differences | Deferred tax assets/ (liabilities) | Temporary differences | Deferred tax assets/ (liabilities) |
| <b>Deferred income tax assets</b>   |                       |                                    |                       |                                    |
| Asset impairment allowances   | 353,730               | 88,368                             | 319,479               | 79,510                             |
| Pension, retirement benefits and salary payables  | 43,013                | 10,730                             | 37,502                | 9,359                              |
| Financial instruments at fair value through profit or loss and derivative financial instruments | 147,472               | 36,681                             | 125,953               | 31,396                             |
| Financial assets at fair value through other comprehensive income                               | 11,613                | 2,511                              | 13,009                | 2,780                              |
| Other temporary differences   | 78,268                | 16,519                             | 73,198                | 16,387                             |
| Subtotal  | <u>634,096</u>        | <u>154,809</u>                     | <u>569,141</u>        | <u>139,432</u>                     |
| <b>Deferred income tax liabilities</b>  |                       |                                    |                       |                                    |
| Financial instruments at fair value through profit or loss and derivative financial instruments | (168,056)             | (41,844)                           | (126,838)             | (31,581)                           |
| Financial assets at fair value through other comprehensive income                               | (121,202)             | (30,644)                           | (47,421)              | (11,652)                           |
| Depreciation and amortisation   | (52,700)              | (6,543)                            | (46,905)              | (5,820)                            |
| Revaluation of investment properties  | (11,517)              | (2,236)                            | (10,933)              | (2,104)                            |
| Other temporary differences   | (90,433)              | (19,981)                           | (96,914)              | (20,516)                           |
| Subtotal  | <u>(443,908)</u>      | <u>(101,248)</u>                   | <u>(329,011)</u>      | <u>(71,673)</u>                    |
| Net   | <u>190,188</u>        | <u>53,561</u>                      | <u>240,130</u>        | <u>67,759</u>                      |

As at 31 December 2024, deferred tax liabilities relating to temporary differences of RMB239,446 million associated with the Group's investments in subsidiaries had not been recognised (31 December 2023: RMB214,236 million). Refer to Note II.19.2.

**BANK OF CHINA LIMITED**

**NOTES TO THE CONSOLIDATED FINANCIAL STATEMENTS  
 FOR THE YEAR ENDED 31 DECEMBER 2024**

(Amounts in millions of Renminbi, unless otherwise stated)

**V NOTES TO THE CONSOLIDATED FINANCIAL STATEMENTS ITEMS (Continued)**

**36 Deferred income taxes (Continued)**

**36.3** Movements of the deferred income tax are as follows:

|  | <b>Year ended 31 December</b> |               |
|--|-------------------------------|---------------|
|  | <b>2024</b>                   | <b>2023</b>   |
| As at 1 January                              | 67,759                        | 64,335        |
| Credited to the income statement (Note V.10) | 851                           | 10,599        |
| Charged to other comprehensive income        | (15,674)                      | (7,012)       |
| Other  | 625                           | (163)         |
|  | <u>53,561</u>                 | <u>67,759</u> |
| As at 31 December                            | <u>53,561</u>                 | <u>67,759</u> |

**36.4** Breakdowns of deferred income tax credit/(charge) in the income statement are as follows:

|  | <b>Year ended 31 December</b> |               |
|--|-------------------------------|---------------|
|  | <b>2024</b>                   | <b>2023</b>   |
| Asset impairment allowances  | 7,990                         | 3,505         |
| Financial instruments at fair value through profit or loss<br>and derivative financial instruments | (4,976)                       | 7,897         |
| Pension, retirement benefits and salary payables   | 1,369                         | 1,367         |
| Other temporary differences  | (3,532)                       | (2,170)       |
|  | <u>851</u>                    | <u>10,599</u> |
| Total  | <u>851</u>                    | <u>10,599</u> |

**BANK OF CHINA LIMITED**

**NOTES TO THE CONSOLIDATED FINANCIAL STATEMENTS  
FOR THE YEAR ENDED 31 DECEMBER 2024**

(Amounts in millions of Renminbi, unless otherwise stated)

**V NOTES TO THE CONSOLIDATED FINANCIAL STATEMENTS ITEMS (Continued)**

**37 Other liabilities**

|  | <b>As at 31 December</b> |                       |
|--|--------------------------|-----------------------|
|  | <b>2024</b>              | <b>2023</b>           |
| Insurance liabilities                            | 302,000                  | 257,625               |
| Items in the process of clearance and settlement | 163,211                  | 63,547                |
| Salary and welfare payables <sup>(1)</sup>       | 56,960                   | 52,117                |
| Dividends payable                                | 36,297                   | 722                   |
| Lease liabilities <sup>(2)</sup>                 | 18,716                   | 18,797                |
| Provision <sup>(3)</sup>                         | 18,604                   | 31,776                |
| Deferred income                                  | 7,080                    | 6,865                 |
| Other  | 82,180                   | 80,709                |
| <b>Total</b>                                     | <b><u>685,048</u></b>    | <b><u>512,158</u></b> |

(1) Salary and welfare payables

|  | As at                | Accrual               | Payment                 | As at                |
|--|----------------------|-----------------------|-------------------------|----------------------|
|  | 1 January<br>2024    |                       |                         | 31 December<br>2024  |
| Salary, bonus and subsidy                            | 44,839               | 79,114                | (73,917)                | 50,036               |
| Staff welfare  | -                    | 5,589                 | (5,589)                 | -                    |
| Social insurance                                     |                      |                       |                         |                      |
| — Medical  | 1,477                | 5,679                 | (5,548)                 | 1,608                |
| — Pension  | 249                  | 7,577                 | (7,555)                 | 271                  |
| — Annuity  | 10                   | 4,317                 | (4,315)                 | 12                   |
| — Unemployment                                       | 6                    | 284                   | (284)                   | 6                    |
| — Injury at work                                     | 3                    | 113                   | (114)                   | 2                    |
| — Maternity insurance                                | 4                    | 123                   | (123)                   | 4                    |
| Housing funds  | 61                   | 5,729                 | (5,757)                 | 33                   |
| Labour union fee and staff education fee             | 4,970                | 1,254                 | (1,846)                 | 4,378                |
| Reimbursement for cancellation<br>of labour contract | 15                   | 123                   | (123)                   | 15                   |
| Other  | 483                  | 5,516                 | (5,404)                 | 595                  |
| <b>Total<sup>(a)</sup></b>                           | <b><u>52,117</u></b> | <b><u>115,418</u></b> | <b><u>(110,575)</u></b> | <b><u>56,960</u></b> |

**BANK OF CHINA LIMITED**

**NOTES TO THE CONSOLIDATED FINANCIAL STATEMENTS  
FOR THE YEAR ENDED 31 DECEMBER 2024**

(Amounts in millions of Renminbi, unless otherwise stated)

**V NOTES TO THE CONSOLIDATED FINANCIAL STATEMENTS ITEMS (Continued)**

**37 Other liabilities (Continued)**

(1) Salary and welfare payables (Continued)

|  | As at<br>1 January<br>2023 | Accrual        | Payment          | As at<br>31 December<br>2023 |
|--|----------------------------|----------------|------------------|------------------------------|
| Salary, bonus and subsidy                            | 38,842                     | 76,250         | (70,253)         | 44,839                       |
| Staff welfare  | –                          | 4,871          | (4,871)          | –                            |
| Social insurance                                     |                            |                |                  |                              |
| — Medical  | 1,358                      | 4,388          | (4,269)          | 1,477                        |
| — Pension  | 257                        | 6,914          | (6,922)          | 249                          |
| — Annuity  | 12                         | 4,114          | (4,116)          | 10                           |
| — Unemployment                                       | 7                          | 245            | (246)            | 6                            |
| — Injury at work                                     | 2                          | 98             | (97)             | 3                            |
| — Maternity insurance                                | 3                          | 119            | (118)            | 4                            |
| Housing funds  | 51                         | 5,451          | (5,441)          | 61                           |
| Labour union fee and staff education fee             | 5,374                      | 1,911          | (2,315)          | 4,970                        |
| Reimbursement for cancellation<br>of labour contract | 25                         | 21             | (31)             | 15                           |
| Other  | 726                        | 5,437          | (5,680)          | 483                          |
|  | <u>46,657</u>              | <u>109,819</u> | <u>(104,359)</u> | <u>52,117</u>                |
| Total <sup>(i)</sup>                                 | <u>46,657</u>              | <u>109,819</u> | <u>(104,359)</u> | <u>52,117</u>                |

(i) There was no overdue payment for staff salary and welfare payables as at 31 December 2024 and 2023.

(2) Lease liabilities

The Group's lease liabilities are analysed by the maturity date – undiscounted analysis

|                                | As at 31 December |               |
|--------------------------------|-------------------|---------------|
|                                | 2024              | 2023          |
| Less than 1 year               | 6,791             | 6,585         |
| Between 1 to 5 years           | 9,255             | 10,297        |
| Over 5 years                   | 8,304             | 7,656         |
| Undiscounted lease liabilities | <u>24,350</u>     | <u>24,538</u> |
| Lease liabilities              | <u>18,716</u>     | <u>18,797</u> |

**BANK OF CHINA LIMITED**

**NOTES TO THE CONSOLIDATED FINANCIAL STATEMENTS  
 FOR THE YEAR ENDED 31 DECEMBER 2024**

(Amounts in millions of Renminbi, unless otherwise stated)

**V NOTES TO THE CONSOLIDATED FINANCIAL STATEMENTS ITEMS (Continued)**

**37 Other liabilities (Continued)**

(3) Provision

|   | As at 31 December |               |
|---|-------------------|---------------|
|   | 2024              | 2023          |
| Allowance for credit commitments <sup>(i)</sup> | 17,421            | 30,917        |
| Allowance for litigation losses (Note V. 42.1)  | 1,183             | 859           |
| <b>Total</b>                                    | <b>18,604</b>     | <b>31,776</b> |

Movements of the provision are as follows:

|                                | Year ended 31 December |               |
|--------------------------------|------------------------|---------------|
|                                | 2024                   | 2023          |
| As at 1 January                | 31,776                 | 32,844        |
| Reversal for the year          | (13,553)               | (808)         |
| Utilised during the year       | (262)                  | (374)         |
| Exchange differences and other | 643                    | 114           |
| <b>As at 31 December</b>       | <b>18,604</b>          | <b>31,776</b> |

(i) Allowance for credit commitments is measured using the ECL model. Credit commitments were mainly under Stage 1, and the transfers in balance between stages were not significant during the years ended 31 December 2024 and 2023.

**BANK OF CHINA LIMITED**

**NOTES TO THE CONSOLIDATED FINANCIAL STATEMENTS  
 FOR THE YEAR ENDED 31 DECEMBER 2024**

(Amounts in millions of Renminbi, unless otherwise stated)

**V NOTES TO THE CONSOLIDATED FINANCIAL STATEMENTS ITEMS (Continued)**

**38 Share capital, capital reserve and other equity instruments**

**38.1 Share capital**

The Bank's share capital is as follows:

|  | Unit: Share              |                        |
|--|--------------------------|------------------------|
|  | <u>As at 31 December</u> |                        |
|  | <u>2024</u>              | <u>2023</u>            |
| Domestic listed A shares, par value of RMB1.00 per share | 210,765,514,846          | 210,765,514,846        |
| Overseas listed H shares, par value of RMB1.00 per share | <u>83,622,276,395</u>    | <u>83,622,276,395</u>  |
| Total  | <u>294,387,791,241</u>   | <u>294,387,791,241</u> |

All A and H shares rank pari passu with the same rights and benefits.

**38.2 Capital reserve**

|                       | <u>As at 31 December</u> |                |
|-----------------------|--------------------------|----------------|
|                       | <u>2024</u>              | <u>2023</u>    |
| Share premium         | 133,620                  | 133,632        |
| Other capital reserve | <u>2,148</u>             | <u>2,104</u>   |
| Total                 | <u>135,768</u>           | <u>135,736</u> |

**BANK OF CHINA LIMITED**

**NOTES TO THE CONSOLIDATED FINANCIAL STATEMENTS  
FOR THE YEAR ENDED 31 DECEMBER 2024**

(Amounts in millions of Renminbi, unless otherwise stated)

**V NOTES TO THE CONSOLIDATED FINANCIAL STATEMENTS ITEMS (Continued)**

**38 Share capital, capital reserve and other equity instruments (Continued)**

**38.3 Other equity instruments**

Movements in the Bank's other equity instruments were as follows:

|   | As at                           |                 | Increase/(decrease)             |                 | As at                           |                 |
|---|---------------------------------|-----------------|---------------------------------|-----------------|---------------------------------|-----------------|
|   | 1 January 2024                  |                 |                                 |                 | 31 December 2024                |                 |
|   | Quantity<br>(million<br>shares) | Issue<br>amount | Quantity<br>(million<br>shares) | Issue<br>amount | Quantity<br>(million<br>shares) | Issue<br>amount |
| <b>Preference Shares</b>                                      |                                 |                 |                                 |                 |                                 |                 |
| Domestic Preference Shares<br>(Third Tranche) <sup>(1)</sup>  | 730.0                           | 73,000          | -                               | -               | 730.0                           | 73,000          |
| Domestic Preference Shares<br>(Fourth Tranche) <sup>(2)</sup> | 270.0                           | 27,000          | -                               | -               | 270.0                           | 27,000          |
| Offshore Preference Shares<br>(Second Tranche) <sup>(3)</sup> | 197.9                           | 19,787          | -                               | -               | 197.9                           | 19,787          |
| <b>Subtotal</b>   | <b>1,197.9</b>                  | <b>119,787</b>  | <b>-</b>                        | <b>-</b>        | <b>1,197.9</b>                  | <b>119,787</b>  |
| <b>Perpetual Bonds</b>  |                                 |                 |                                 |                 |                                 |                 |
| 2019 Undated Capital Bonds (Series 1) <sup>(4)</sup>          |                                 | 40,000          |                                 | (40,000)        |                                 | -               |
| 2020 Undated Capital Bonds (Series 1) <sup>(5)</sup>          |                                 | 40,000          |                                 | -               |                                 | 40,000          |
| 2020 Undated Capital Bonds (Series 2) <sup>(6)</sup>          |                                 | 30,000          |                                 | -               |                                 | 30,000          |
| 2020 Undated Capital Bonds (Series 3) <sup>(7)</sup>          |                                 | 20,000          |                                 | -               |                                 | 20,000          |
| 2021 Undated Capital Bonds (Series 1) <sup>(8)</sup>          |                                 | 50,000          |                                 | -               |                                 | 50,000          |
| 2021 Undated Capital Bonds (Series 2) <sup>(9)</sup>          |                                 | 20,000          |                                 | -               |                                 | 20,000          |
| 2022 Undated Capital Bonds (Series 1) <sup>(10)</sup>         |                                 | 30,000          |                                 | -               |                                 | 30,000          |
| 2022 Undated Capital Bonds (Series 2) <sup>(11)</sup>         |                                 | 20,000          |                                 | -               |                                 | 20,000          |
| 2023 Undated Capital Bonds (Series 1) <sup>(12)</sup>         |                                 | 30,000          |                                 | -               |                                 | 30,000          |
| 2024 Undated Capital Bonds (Series 1) <sup>(13)</sup>         |                                 | -               |                                 | 30,000          |                                 | 30,000          |
| 2024 Undated Capital Bonds (Series 2) <sup>(14)</sup>         |                                 | -               |                                 | 20,000          |                                 | 20,000          |
| <b>Subtotal</b>   |                                 | <b>280,000</b>  |                                 | <b>10,000</b>   |                                 | <b>290,000</b>  |
| <b>Total</b>  |                                 | <b>399,787</b>  |                                 | <b>10,000</b>   |                                 | <b>409,787</b>  |

As at 31 December 2024, the transaction costs of outstanding other equity instruments issued by the Bank were RMB106 million (31 December 2023: RMB110 million).

**BANK OF CHINA LIMITED**

**NOTES TO THE CONSOLIDATED FINANCIAL STATEMENTS  
FOR THE YEAR ENDED 31 DECEMBER 2024**

(Amounts in millions of Renminbi, unless otherwise stated)

**V NOTES TO THE CONSOLIDATED FINANCIAL STATEMENTS ITEMS (Continued)**

**38 Share capital, capital reserve and other equity instruments (Continued)**

**38.3 Other equity instruments (Continued)**

- (1) With the approvals by the relevant regulatory authorities in China, the Bank issued non-cumulative Domestic Preference Shares on 24 June 2019, in the aggregate par value of RMB73 billion. Each Domestic Preference Share has a par value of RMB100 and 730 million Domestic Preference Shares were issued in total. The dividend rate of the shares for the first five years is 4.50% (pre-tax), which is reset every 5 years. On 26 June 2024 the dividend rate of the shares for the first five years ended, and from 27 June 2024 the dividend rate of the shares for the second five years is 3.48% (pre-tax) adjusted based on the benchmark interest rate of 2.05%, and the dividend is paid annually.

The Domestic Preference Shares have no maturity date. However, subject to the satisfaction of the redemption conditions and the prior approval of the relevant regulatory authorities, the Bank may at its discretion redeem all or part of the Domestic Preference Shares after 27 June 2024 at the redemption price representing the sum of the par value of the Domestic Preference Share and the dividends declared but not yet distributed.

- (2) With the approvals by the relevant regulatory authorities in China, the Bank issued non-cumulative Domestic Preference Shares on 26 August 2019, in the aggregate par value of RMB27 billion. Each Domestic Preference Share has a par value of RMB100 and 270 million Domestic Preference Shares were issued in total. The dividend rate of the shares for the first five years is 4.35% (pre-tax), which is reset every 5 years. On 28 August 2024 the dividend rate of the shares for the first five years ended, and from 29 August 2024 the dividend rate of the shares for the second five years is 3.27% (pre-tax) adjusted based on the benchmark interest rate of 1.86%, and the dividend is paid annually.

The Domestic Preference Shares have no maturity date. However, subject to the satisfaction of the redemption conditions and the prior approval of the relevant regulatory authorities, the Bank may at its discretion redeem all or part of the Domestic Preference Shares after 29 August 2024 at the redemption price representing the sum of the par value of the Domestic Preference Share and the dividends declared but not yet distributed.

- (3) With the approvals by the relevant regulatory authorities in China, the Bank issued the US Dollar settled non-cumulative Offshore Preference Shares on 4 March 2020. Each Offshore Preference Share has a par value of RMB100 and 197,865,300 Offshore Preference Shares were issued in total. The aggregate par value of the Offshore Preference Shares is USD2.820 billion as converted into USD using the fixed exchange rate (USD1.00 to RMB7.0168). The initial annual dividend rate is 3.60% (after tax) and is subject to reset per agreement, but in no case shall exceed 12.15%. The dividends are calculated and paid in US Dollars.

The Offshore Preference Shares have no maturity date. However, subject to the satisfaction of the redemption conditions and the prior approval of the relevant regulatory authorities, the Bank may at its discretion redeem all or part of the Offshore Preference Shares on 4 March 2025 or any dividend payment date thereafter at the redemption price representing the sum of the par value of the Offshore Preference Shares and the dividends declared but not yet distributed, as calculated and paid in US Dollars.

**BANK OF CHINA LIMITED**

**NOTES TO THE CONSOLIDATED FINANCIAL STATEMENTS  
FOR THE YEAR ENDED 31 DECEMBER 2024**

(Amounts in millions of Renminbi, unless otherwise stated)

**V NOTES TO THE CONSOLIDATED FINANCIAL STATEMENTS ITEMS (Continued)**

**38 Share capital, capital reserve and other equity instruments (Continued)**

**38.3 Other equity instruments (Continued)**

Save for such dividend at the agreed dividend payout ratio, the holders of the above preference shares shall not be entitled to share in the distribution of the remaining profits of the Bank together with the holders of the ordinary shares. The above preference shares bear non-cumulative dividends. The Bank shall be entitled to cancel any dividend on the preference shares, and such cancellation shall not constitute a default. However, the Bank shall not distribute profits to ordinary shareholders until resumption of full payment of dividends on the preference shares. Upon the occurrence of a triggering event for the compulsory conversion of preference shares into ordinary shares in accordance with the agreement, the Bank shall convert the preference shares into ordinary shares in whole or in part after reporting to the relevant regulatory authorities for its examination and approval decision. As at 31 December 2024, the above preference shares have not been converted to ordinary shares.

Funding raised from the issuance of the above preference shares was fully used to replenish the Bank's capital and to increase its capital adequacy ratio.

- (4) With the approvals by the relevant regulatory authorities in China, the Bank issued RMB40,000 million write-down undated capital bonds in the Chinese mainland interbank bond market on 25 January 2019 and completed the issuance on 29 January 2019. The denomination of the bonds is RMB100 each, and the annual interest rate of the bonds for the first five years is 4.50%, which is reset every 5 years. According to the relevant terms and conditions in the prospectus for the issuance of the bonds, the bonds are subject to the redemption option of the issuer. With the approval of the NFRA, the Bank fully redeemed the bonds on 29 January 2024.
- (5) With the approvals by the relevant regulatory authorities in China, the Bank issued RMB40,000 million write-down undated capital bonds in the Chinese mainland interbank bond market on 28 April 2020 and completed the issuance on 30 April 2020. The denomination of the bonds is RMB100 each, and the annual interest rate of the bonds for the first five years is 3.40%, which is reset every 5 years.
- (6) With the approvals by the relevant regulatory authorities in China, the Bank issued RMB30,000 million write-down undated capital bonds in the Chinese mainland interbank bond market on 13 November 2020 and completed the issuance on 17 November 2020. The denomination of the bonds is RMB100 each, and the annual interest rate of the bonds for the first five years is 4.55%, which is reset every 5 years.
- (7) With the approvals by the relevant regulatory authorities in China, the Bank issued RMB20,000 million write-down undated capital bonds in the Chinese mainland interbank bond market on 10 December 2020 and completed the issuance on 14 December 2020. The denomination of the bonds is RMB100 each, and the annual interest rate of the bonds for the first five years is 4.70%, which is reset every 5 years.
- (8) With the approvals by the relevant regulatory authorities in China, the Bank issued RMB50,000 million write-down undated capital bonds in the Chinese mainland interbank bond market on 17 May 2021 and completed the issuance on 19 May 2021. The denomination of the bonds is RMB100 each, and the annual interest rate of the bonds for the first five years is 4.08%, which is reset every 5 years.

**BANK OF CHINA LIMITED**

**NOTES TO THE CONSOLIDATED FINANCIAL STATEMENTS  
FOR THE YEAR ENDED 31 DECEMBER 2024**

(Amounts in millions of Renminbi, unless otherwise stated)

**V NOTES TO THE CONSOLIDATED FINANCIAL STATEMENTS ITEMS (Continued)**

**38 Share capital, capital reserve and other equity instruments (Continued)**

**38.3 Other equity instruments (Continued)**

- (9) With the approvals by the relevant regulatory authorities in China, the Bank issued RMB20,000 million write-down undated capital bonds in the Chinese mainland interbank bond market on 25 November 2021 and completed the issuance on 29 November 2021. The denomination of the bonds is RMB100 each, and the annual interest rate of the bonds for the first five years is 3.64%, which is reset every 5 years.
- (10) With the approvals by the relevant regulatory authorities in China, the Bank issued RMB30,000 million write-down undated capital bonds in the Chinese mainland interbank bond market on 8 April 2022 and completed the issuance on 12 April 2022. The denomination of the bonds is RMB100 each, and the annual interest rate of the bonds for the first five years is 3.65%, which is reset every 5 years.
- (11) With the approvals by the relevant regulatory authorities in China, the Bank issued RMB20,000 million write-down undated capital bonds in the Chinese mainland interbank bond market on 26 April 2022 and completed the issuance on 28 April 2022. The denomination of the bonds is RMB100 each, and the annual interest rate of the bonds for the first five years is 3.65%, which is reset every 5 years.
- (12) With the approvals by the relevant regulatory authorities in China, the Bank issued RMB30,000 million write-down undated capital bonds in the Chinese mainland interbank bond market on 14 June 2023 and completed the issuance on 16 June 2023. The denomination of the bonds is RMB100 each, and the annual interest rate of the bonds for the first five years is 3.27%, which is reset every 5 years.
- (13) With the approvals by the relevant regulatory authorities in China, the Bank issued RMB30,000 million write-down undated capital bonds in the Chinese mainland interbank bond market on 26 July 2024 and completed the issuance on 30 July 2024. The denomination of the bonds is RMB100 each, and the annual interest rate of the bonds for the first five years is 2.19%, which is reset every 5 years.
- (14) With the approvals by the relevant regulatory authorities in China, the Bank issued RMB20,000 million write-down undated capital bonds in the Chinese mainland interbank bond market on 6 December 2024 and completed the issuance on 10 December 2024. The denomination of the bonds is RMB100 each, and the annual interest rate of the bonds for the first five years is 2.17%, which is reset every 5 years.

The above perpetual bonds will continue to be outstanding so long as the Bank's business continues to operate. Subject to the satisfaction of the redemption conditions and having obtained the prior approval of the relevant regulatory authorities, the Bank may redeem these bonds in whole or in part on each distribution payment date from the fifth anniversary since the issuance. Upon the occurrence of a triggering event for the write-downs, with the consent of the relevant regulatory authorities and without the need for the consent of the holders of the above bonds, the Bank has the right to write down the principal amount of the above bonds issued and existing at that time in whole or in part, in accordance with the outstanding principal amount of the bonds. The claims in respect of the above bonds, in the event of a winding-up of the Bank, will be subordinated to the claims of depositors, general creditors and subordinated indebtedness that ranks senior to these bonds; will rank in priority to all classes of shares held by the Bank's shareholders and rank pari passu with the claims in respect of any other additional tier 1 capital instruments of the Bank that rank pari passu with these bonds.

**BANK OF CHINA LIMITED**

**NOTES TO THE CONSOLIDATED FINANCIAL STATEMENTS  
 FOR THE YEAR ENDED 31 DECEMBER 2024**

(Amounts in millions of Renminbi, unless otherwise stated)

**V NOTES TO THE CONSOLIDATED FINANCIAL STATEMENTS ITEMS (Continued)**

**38 Share capital, capital reserve and other equity instruments (Continued)**

**38.3 Other equity instruments (Continued)**

The above bonds bear non-cumulative interest and the Bank shall have the right to cancel distributions on these bonds in whole or in part and such cancellation shall not constitute a default. The Bank may at its discretion utilise the proceeds from the cancelled distributions to meet other obligations of maturing debts. The Bank shall not distribute profits to ordinary shareholders until the resumption of full interest payment to the holders of these bonds.

Funding raised from the issuance of these bonds was fully used to replenish the Bank's capital and to increase its capital adequacy ratio.

***Interests attributable to the holders of equity instruments***

|  | <b>As at 31 December</b> |              |
|--|--------------------------|--------------|
|  | <b>2024</b>              | <b>2023</b>  |
| Total equity attributable to equity holders of the Bank                        | 2,816,231                | 2,629,510    |
| — Equity attributable to ordinary shareholders of the Bank                     | 2,406,718                | 2,230,005    |
| — Equity attributable to other equity holders of the Bank                      | 409,513                  | 399,505      |
| Total equity attributable to non-controlling interests                         | 136,733                  | 127,305      |
| — Equity attributable to non-controlling interests of ordinary shares          | 130,140                  | 120,712      |
| — Equity attributable to non-controlling interests of other equity instruments | <u>6,593</u>             | <u>6,593</u> |

**BANK OF CHINA LIMITED**

**NOTES TO THE CONSOLIDATED FINANCIAL STATEMENTS  
FOR THE YEAR ENDED 31 DECEMBER 2024**

(Amounts in millions of Renminbi, unless otherwise stated)

**V NOTES TO THE CONSOLIDATED FINANCIAL STATEMENTS ITEMS (Continued)**

**39 Statutory reserves, general and regulatory reserves and undistributed profits**

**39.1 Statutory reserves**

Under relevant PRC laws, the Bank is required to appropriate 10% of its net profit to non-distributable statutory surplus reserves. The appropriation to the statutory surplus reserves may cease when such reserves has reached 50% of the share capital. Subject to the approval of the Annual General Meeting, the statutory surplus reserves can be used for replenishing the accumulated losses or increasing the Bank's share capital. The statutory surplus reserves amount used to increase the share capital is limited to a level where the statutory surplus reserves after such capitalisation is not less than 25% of the share capital.

According to the profit distribution plan approved by the Board of Directors on 26 March 2025, the Bank appropriated 10% of the net profit for the year ended 31 December 2024 to the statutory surplus reserves, amounting to RMB20,914 million (2023: RMB20,824 million).

In addition, some operations in Hong Kong (China), Macao (China), Taiwan (China) and other countries and regions are required to appropriate certain percentages of their net profits to the statutory surplus reserves as stipulated by local banking authorities.

**39.2 General and regulatory reserves**

According to Cai Jin [2012] No. 20 *Requirements on Impairment Allowance for Financial Institutions* (the "Requirement"), issued by the MOF, in addition to the impairment allowance, the Bank establishes a general reserve to address unidentified potential impairment losses. The general reserve as a distribution of profits, being part of the equity, should not be less than 1.5% of the aggregate amount of risk assets as defined by the Requirement, and the minimum threshold can be accumulated over a period of no more than five years.

According to the profit distribution plan approved by the Board of Directors on 26 March 2025, the Bank appropriated RMB35,738 million to the general reserve for the year ended 31 December 2024 (2023: RMB40,468 million).

The regulatory reserve mainly refers to the reserve amount set aside by BOC Hong Kong (Group) Limited ("BOCHK Group"), a subsidiary of the Group, for general banking risks, including future losses or other unforeseeable risks. As at 31 December 2024 and 2023, the reserve amounts set aside by BOCHK Group were RMB3,778 million and RMB4,939 million, respectively.

**BANK OF CHINA LIMITED**

**NOTES TO THE CONSOLIDATED FINANCIAL STATEMENTS  
FOR THE YEAR ENDED 31 DECEMBER 2024**

(Amounts in millions of Renminbi, unless otherwise stated)

**V NOTES TO THE CONSOLIDATED FINANCIAL STATEMENTS ITEMS (Continued)**

**39 Statutory reserves, general and regulatory reserves and undistributed profits (Continued)**

**39.3 Dividends**

***Dividends for Ordinary Shares***

Ordinary share cash dividend of RMB69,593 million (pre-tax) in respect of the profit for the year ended 31 December 2023 was approved by the shareholders of the Bank at the Annual General Meeting held on 28 June 2024 and was distributed during the year.

A 2024 interim cash dividend of RMB1.208 per ten ordinary shares (pre-tax) amounting to RMB35,562 million (pre-tax) in total was approved at the Third Extraordinary General Meeting of 2024 held on 20 December 2024 and was recorded in “Other liabilities” as at 31 December 2024. Such cash dividend was distributed on 23 January 2025 after the appropriate withholding of individual and enterprise income taxes.

In addition to the interim cash dividend of RMB1.208 per ten ordinary shares (pre-tax), the Board of Directors of the Bank has recommended to distribute a final cash dividend of RMB1.216 per ten ordinary shares (pre-tax), leading to a total 2024 dividend of RMB2.424 per ten ordinary shares (pre-tax) (2023: RMB2.364 per ten ordinary shares (pre-tax)). Based on the profit for the year ended 31 December 2024, the amount of interim dividend distribution and the number of shares issued, the final cash dividend for ordinary shares amounted to RMB35,798 million (pre-tax). The 2024 final cash dividend will be proposed for approval for the forthcoming General Meeting and such dividend payable is not reflected in the liabilities of the financial statements.

***Dividends for Preference Shares***

Dividend distributions of Domestic Preference Shares (Third Tranche and Fourth Tranche) and Offshore Preference Shares (Second Tranche) were approved by the Board of Directors of the Bank at the fourth meeting of the Board of Directors on 2024. Dividend of Domestic Preference Shares (Third Tranche) amounting to RMB3,285 million (pre-tax) was distributed on 27 June 2024. Dividend of Domestic Preference Shares (Fourth Tranche) amounting to RMB1,174.5 million (pre-tax) which was distributed on 29 August 2024, and the dividend of Offshore Preference Shares (Second Tranche) amounting to USD101.5 million (after tax) was distributed on 4 March 2025 and have been recorded in “Other liabilities” as at 31 December 2024.

**BANK OF CHINA LIMITED**

**NOTES TO THE CONSOLIDATED FINANCIAL STATEMENTS  
FOR THE YEAR ENDED 31 DECEMBER 2024**

(Amounts in millions of Renminbi, unless otherwise stated)

**V NOTES TO THE CONSOLIDATED FINANCIAL STATEMENTS ITEMS (Continued)**

**39 Statutory reserves, general and regulatory reserves and undistributed profits (Continued)**

**39.3 Dividends (Continued)**

***Interest on Perpetual Bonds***

The Bank distributed interest on the 2019 Undated Capital Bonds (Series 1) amounting to RMB1,800 million on 29 January 2024.

The Bank distributed interest on the 2022 Undated Capital Bonds (Series 1) amounting to RMB1,095 million on 12 April 2024.

The Bank distributed interest on the 2022 Undated Capital Bonds (Series 2) amounting to RMB730 million on 28 April 2024.

The Bank distributed interest on the 2020 Undated Capital Bonds (Series 1) amounting to RMB1,360 million on 30 April 2024.

The Bank distributed interest on the 2021 Undated Capital Bonds (Series 1) amounting to RMB2,040 million on 20 May 2024.

The Bank distributed interest on the 2023 Undated Capital Bonds (Series 1) amounting to RMB981 million on 17 June 2024.

The Bank distributed interest on the 2020 Undated Capital Bonds (Series 2) amounting to RMB1,365 million on 17 November 2024.

The Bank distributed interest on the 2021 Undated Capital Bonds (Series 2) amounting to RMB728 million on 29 November 2024.

The Bank distributed interest on the 2020 Undated Capital Bonds (Series 3) amounting to RMB940 million on 14 December 2024.

**BANK OF CHINA LIMITED**

**NOTES TO THE CONSOLIDATED FINANCIAL STATEMENTS  
 FOR THE YEAR ENDED 31 DECEMBER 2024**

(Amounts in millions of Renminbi, unless otherwise stated)

**V NOTES TO THE CONSOLIDATED FINANCIAL STATEMENTS ITEMS (Continued)**

**40 Non-controlling interests**

Non-controlling interests of the subsidiaries of the Group are as follows:

|  | <u>As at 31 December</u> |                       |
|--|--------------------------|-----------------------|
|  | <b>2024</b>              | <b>2023</b>           |
| BOC Hong Kong (Group) Limited          | 100,071                  | 91,000                |
| Tai Fung Bank Limited                  | 12,136                   | 12,400                |
| Bank of China Group Investment Limited | 12,997                   | 12,776                |
| Other                                  | 11,529                   | 11,129                |
|  | <u>136,733</u>           | <u>127,305</u>        |
| <b>Total</b>                           | <b><u>136,733</u></b>    | <b><u>127,305</u></b> |

**41 Changes in consolidation**

In 2024 and 2023, the Group paid CCB Brazil Financial Holding – Investimentos e Participações Ltda. BRL564 million (equivalent to approximately RMB817 million) as the consideration for certain existing shares of China Construction Bank (Brasil) Banco Múltiplo S/A (“CCB Brasil”) and BRL540 million (equivalent to approximately RMB764 million) to subscribe for certain new shares issued by CCB Brasil, respectively. As at 31 January 2024, the Group completed the acquisition and obtained control over the operations of CCB Brasil. Upon the completion of such acquisition, it became a 68.34% owned subsidiary of the Group and it is included in the scope of consolidation since 1 February 2024. In November 2024, it was renamed “Bank of China (Brasil) Banco Múltiplo S/A”.

**BANK OF CHINA LIMITED****NOTES TO THE CONSOLIDATED FINANCIAL STATEMENTS  
FOR THE YEAR ENDED 31 DECEMBER 2024**

(Amounts in millions of Renminbi, unless otherwise stated)

**V NOTES TO THE CONSOLIDATED FINANCIAL STATEMENTS ITEMS (Continued)****42 Contingent liabilities and commitments****42.1 Legal proceedings and arbitrations**

As at 31 December 2024, the Group was involved in certain litigation and arbitration cases in the regular course of its business. In the Group's regular business operations in different countries and regions across the world, given the range and scale of its international presence, the Group may be involved in a variety of litigation, arbitration and judicial proceedings within different jurisdictions, and the ultimate outcomes of these proceedings involve various levels of uncertainty. Management makes provisions for potential losses that may arise from these uncertainties based on assessments of potential liabilities, courts' judgements or the opinions of legal counsel, and as at 31 December 2024, the balance of the provisions was RMB1,183 million (31 December 2023: RMB859 million), as disclosed in Note V.37. Based upon the opinions of internal and external legal counsels, senior management of the Group believes that, at the current stage, these matters will not have a material impact on the financial position or operating results of the Group. Should the ultimate outcomes of these matters differ from the initially estimated amounts, such differences will impact the profit or loss in the period during which such a determination is made.

**42.2 Assets pledged**

Assets pledged by the Group as collateral mainly for placement, repurchase, short positions, derivative transactions with other banks and financial institutions and for local statutory requirements are set forth in the table below. These transactions are conducted under standard and normal business terms.

|                 | As at 31 December |                  |
|-----------------|-------------------|------------------|
|                 | 2024              | 2023             |
| Debt securities | 1,281,470         | 1,450,062        |
| Bills           | 877               | 638              |
| Total           | <u>1,282,347</u>  | <u>1,450,700</u> |

**BANK OF CHINA LIMITED**

**NOTES TO THE CONSOLIDATED FINANCIAL STATEMENTS  
 FOR THE YEAR ENDED 31 DECEMBER 2024**

(Amounts in millions of Renminbi, unless otherwise stated)

**V NOTES TO THE CONSOLIDATED FINANCIAL STATEMENTS ITEMS (Continued)**

**42 Contingent liabilities and commitments (Continued)**

**42.3 Collateral accepted**

The Group accepts securities as collateral that are permitted to be sold or re-pledged in connection with reverse repurchase and derivative agreements with banks and other financial institutions. As at 31 December 2024, the fair value of collateral received from banks and other financial institutions accepted by the Group amounted to RMB113,030 million (31 December 2023: RMB23,498 million). As at 31 December 2024, the fair value of the collateral that the Group had sold or re-pledged, but was obligated to return, was RMB5 million (31 December 2023: RMB665 million). These transactions are conducted under standard terms in the normal course of business.

**42.4 Capital commitments**

|                                     | As at 31 December |               |
|-------------------------------------|-------------------|---------------|
|                                     | 2024              | 2023          |
| Property and equipment              |                   |               |
| — Contracted but not provided for   | 90,820            | 90,133        |
| — Authorised but not contracted for | 3,191             | 4,198         |
| Intangible assets                   |                   |               |
| — Contracted but not provided for   | 3,952             | 4,414         |
| — Authorised but not contracted for | 97                | 65            |
| Investment properties and others    |                   |               |
| — Contracted but not provided for   | 375               | 552           |
| — Authorised but not contracted for | 4                 | —             |
|                                     | <u>98,439</u>     | <u>99,362</u> |
| Total                               | <u>98,439</u>     | <u>99,362</u> |

**BANK OF CHINA LIMITED****NOTES TO THE CONSOLIDATED FINANCIAL STATEMENTS  
FOR THE YEAR ENDED 31 DECEMBER 2024**

(Amounts in millions of Renminbi, unless otherwise stated)

**V NOTES TO THE CONSOLIDATED FINANCIAL STATEMENTS ITEMS (Continued)****42 Contingent liabilities and commitments (Continued)****42.5 Operating leases**

The Group acts as lessor in operating leases principally through aircraft leasing undertaken by its subsidiary BOC Aviation Limited. Under irrevocable operating lease contracts, the minimum lease payments which will be received by the Group under the operating leases for existing aircraft and aircraft yet to be delivered amounted to:

|                      | As at 31 December |                |
|----------------------|-------------------|----------------|
|                      | 2024              | 2023           |
| Less than 1 year     | 14,548            | 14,406         |
| Between 1 to 2 years | 15,297            | 14,347         |
| Between 2 to 3 years | 14,870            | 13,940         |
| Between 3 to 4 years | 14,617            | 13,217         |
| Between 4 to 5 years | 13,390            | 12,865         |
| Over 5 years         | 48,695            | 45,727         |
| Total                | <u>121,417</u>    | <u>114,502</u> |

**42.6 Treasury bonds redemption commitments**

The Bank is entrusted by the MOF to underwrite certain Treasury bonds. The investors of these Treasury bonds have a right to redeem the bonds at any time prior to maturity and the Bank is committed to redeem these Treasury bonds. The MOF will not provide funding for the early redemption of these Treasury bonds on a back-to-back basis but will pay interest and repay the principal at maturity. The redemption price is the principal value of the bonds plus unpaid interest in accordance with the early redemption arrangement.

As at 31 December 2024, the outstanding principal value of the Treasury bonds sold by the Bank under obligation to redeem prior to maturity amounted to RMB39,556 million (31 December 2023: RMB42,677 million). The original maturities of these Treasury bonds vary from 3 to 5 years and management expects the amount of redemption through the Bank prior to the maturity dates of these bonds will not be material.

**BANK OF CHINA LIMITED**

**NOTES TO THE CONSOLIDATED FINANCIAL STATEMENTS  
FOR THE YEAR ENDED 31 DECEMBER 2024**

(Amounts in millions of Renminbi, unless otherwise stated)

**V NOTES TO THE CONSOLIDATED FINANCIAL STATEMENTS ITEMS (Continued)**

**42 Contingent liabilities and commitments (Continued)**

**42.7 Credit commitments**

|  | As at 31 December       |                         |
|--|-------------------------|-------------------------|
|  | 2024                    | 2023                    |
| Loan commitments <sup>(1)</sup>                    |                         |                         |
| — with an original maturity of less than 1 year    | 41,177                  | 492,790                 |
| — with an original maturity of 1 year or above     | 612,656                 | 2,952,967               |
| Undrawn credit card limits                         | 937,237                 | 1,027,823               |
| Letters of guarantee issued <sup>(2)</sup>         |                         |                         |
| — Financing letters of guarantee                   | 28,242                  | 33,692                  |
| — Non-financing letters of guarantee               | 1,183,867               | 1,164,180               |
| Bank bill acceptance                               | 572,989                 | 649,385                 |
| Letters of credit issued                           |                         |                         |
| — Sight letters of credit                          | 93,535                  | 107,952                 |
| — Usance letters of credit                         | 44,401                  | 51,083                  |
| Accepted bills of exchange under letters of credit | 79,441                  | 61,279                  |
| Other  | 115,892                 | 253,054                 |
| <b>Total <sup>(3)</sup></b>                        | <b><u>3,709,437</u></b> | <b><u>6,794,205</u></b> |

(1) Loan commitments mainly represent undrawn loan facilities agreed and granted to customers. Unconditionally revocable loan commitments are not included in loan commitments. As at 31 December 2024, the Group's loan commitments that could be unconditionally cancelled at any time in accordance with the Capital Management Measures for Commercial Banks implemented on 1 January 2024 were RMB3,607,965 million.

(2) These obligations on the Group to make payments are dependent on the outcome of a future event.

(3) Risk-weighted assets for credit risk of credit commitments

The risk-weighted assets for credit risk of the Group are calculated in accordance with the *Capital Rules for Commercial Banks* and other relevant regulations under the advanced capital measurement approaches. The amounts are determined based on the creditworthiness of the counterparties, the terms of each type of contracts and other factors.

|                                   | As at 31 December |                  |
|-----------------------------------|-------------------|------------------|
|                                   | 2024              | 2023             |
| Credit commitments <sup>(i)</sup> | <u>1,249,799</u>  | <u>1,355,511</u> |

(i) The *Capital Rules for Commercial Banks* has been applied from 1 January 2024 and the risk-weighted assets for credit risk as at 31 December 2023 were calculated in accordance with the former *Capital Rules for Commercial Banks (Provisional)* and related regulations.

**BANK OF CHINA LIMITED**

**NOTES TO THE CONSOLIDATED FINANCIAL STATEMENTS  
 FOR THE YEAR ENDED 31 DECEMBER 2024**

(Amounts in millions of Renminbi, unless otherwise stated)

**V NOTES TO THE CONSOLIDATED FINANCIAL STATEMENTS ITEMS (Continued)**

**42 Contingent liabilities and commitments (Continued)**

**42.8 Underwriting obligations**

As at 31 December 2024, there was no firm commitment in underwriting securities of the Group (31 December 2023: Nil).

**43 Notes to the statement of cash flows**

Cash and cash equivalents comprise the following balances with an original maturity of less than three months:

|   | <b>As at 31 December</b> |                         |
|---|--------------------------|-------------------------|
|   | <b>2024</b>              | <b>2023</b>             |
| Cash and due from banks and other financial institutions            | 501,566                  | 483,116                 |
| Balances with central banks   | 835,016                  | 1,257,651               |
| Placements with and loans to banks and other financial institutions | 742,598                  | 528,317                 |
| Financial investments   | 289,749                  | 247,641                 |
| <b>Total</b>  | <b><u>2,368,929</u></b>  | <b><u>2,516,725</u></b> |

As at 31 January 2024, the Group has completed the acquisition of CCB Brasil (Note V. 41). As at the completion date, CCB Brasil held cash and cash equivalents of RMB3,354 million. The net cash inflow from the acquisition of CCB Brasil is RMB2,535 million.

**44 Related party transactions**

**44.1** The immediate and ultimate parents of the Group are Huijin and CIC, respectively.

As approved by the State Council, CIC was established on 29 September 2007 with registered capital of RMB1,550,000 million. As a wholly-owned subsidiary of CIC, Huijin exercises its rights and obligations as an investor on behalf of the PRC government in accordance with laws.

The Group entered into banking transactions with CIC in the normal course of its business on commercial terms.

**BANK OF CHINA LIMITED**

**NOTES TO THE CONSOLIDATED FINANCIAL STATEMENTS  
 FOR THE YEAR ENDED 31 DECEMBER 2024**

(Amounts in millions of Renminbi, unless otherwise stated)

**V NOTES TO THE CONSOLIDATED FINANCIAL STATEMENTS ITEMS (Continued)**

**44 Related party transactions (Continued)**

**44.2 Transactions with Huijin and companies under Huijin**

*(1) General information of Huijin*

Central Huijin Investment Ltd.

|                            |  |
|----------------------------|--|
| Legal representative       | ZHANG Qingsong   |
| Registered capital         | RMB828,209 million   |
| Location of registration   | Beijing  |
| Capital shares in the Bank | 64.13%   |
| Voting rights in the Bank  | 64.13%   |
| Nature                     | Wholly state-owned company   |
| Principal activities       | Investment in major state-owned financial institutions on behalf of the State Council; other related businesses approved by the State Council. |
| Unified social credit code | 911000007109329615   |

*(2) Transactions with Huijin*

The Group enters into banking transactions with Huijin in the normal course of its business on commercial terms. Purchase of the bonds issued by Huijin was in the normal course of business and in compliance with the requirements of the related regulations and corporate governance.

**Transaction balances**

|                               | <b>As at 31 December</b> |                 |
|-------------------------------|--------------------------|-----------------|
|                               | <b>2024</b>              | <b>2023</b>     |
| Investment in debt securities | 53,593                   | 25,257          |
| Placements with Huijin        | 66,600                   | 12,000          |
| Due to Huijin                 | <u>(35,118)</u>          | <u>(14,842)</u> |

**Transaction amounts**

|                  | <b>Year ended 31 December</b> |              |
|------------------|-------------------------------|--------------|
|                  | <b>2024</b>                   | <b>2023</b>  |
| Interest income  | 2,922                         | 888          |
| Interest expense | <u>(345)</u>                  | <u>(166)</u> |

**BANK OF CHINA LIMITED**

**NOTES TO THE CONSOLIDATED FINANCIAL STATEMENTS  
FOR THE YEAR ENDED 31 DECEMBER 2024**

(Amounts in millions of Renminbi, unless otherwise stated)

**V NOTES TO THE CONSOLIDATED FINANCIAL STATEMENTS ITEMS (Continued)**

**44 Related party transactions (Continued)**

**44.2 Transactions with Huijin and companies under Huijin (Continued)**

**(3) Transactions with companies under Huijin**

Companies under Huijin include its equity interests in subsidiaries, associates and joint ventures in certain other bank and non-bank entities in the PRC. The Group enters into banking transactions with these companies in the normal course of business on commercial terms which include mainly purchase and sale of debt securities, money market transactions and derivative transactions.

In the normal course of business, main transactions that the Group entered into with the affiliates of Huijin are as follows:

**Transaction balances**

|   | <b>As at 31 December</b> |               |
|---|--------------------------|---------------|
|   | <b>2024</b>              | <b>2023</b>   |
| Due from banks and other financial institutions                     | 81,012                   | 138,515       |
| Placements with and loans to banks and other financial institutions | 236,724                  | 214,458       |
| Financial investments   | 666,455                  | 566,220       |
| Derivative financial assets   | 18,697                   | 9,354         |
| Loans and advances to customers                                     | 44,176                   | 82,169        |
| Due to customers, banks and other financial institutions            | (701,853)                | (595,608)     |
| Placements from banks and other financial institutions              | (260,739)                | (157,657)     |
| Derivative financial liabilities                                    | (13,477)                 | (10,537)      |
| Credit commitments  | <u>19,478</u>            | <u>39,725</u> |

**Transaction amounts**

|                  | <b>Year ended 31 December</b> |                 |
|------------------|-------------------------------|-----------------|
|                  | <b>2024</b>                   | <b>2023</b>     |
| Interest income  | 20,709                        | 24,686          |
| Interest expense | <u>(26,606)</u>               | <u>(16,782)</u> |

**BANK OF CHINA LIMITED**

**NOTES TO THE CONSOLIDATED FINANCIAL STATEMENTS  
 FOR THE YEAR ENDED 31 DECEMBER 2024**

(Amounts in millions of Renminbi, unless otherwise stated)

**V NOTES TO THE CONSOLIDATED FINANCIAL STATEMENTS ITEMS (Continued)**

**44 Related party transactions (Continued)**

**44.2 Transactions with Huijin and companies under Huijin (Continued)**

**(3) Transactions with companies under Huijin (Continued)**

**Interest rate ranges**

|   | <u>Year ended 31 December</u> |                     |
|---|-------------------------------|---------------------|
|   | <u>2024</u>                   | <u>2023</u>         |
| Due from banks and other financial institutions                     | 0.00%-6.35%                   | 0.00%-10.82%        |
| Placements with and loans to banks and other financial institutions | 0.48%-20.00%                  | -0.18%-23.00%       |
| Financial investments   | 0.00%-5.70%                   | 0.00%-6.83%         |
| Loans and advances to customers                                     | 0.39%-8.00%                   | 0.90%-6.82%         |
| Due to customers, banks and other financial institutions            | 0.00%-6.45%                   | 0.00%-6.45%         |
| Placements from banks and other financial institutions              | <u>0.15%-8.33%</u>            | <u>-0.25%-8.33%</u> |

**44.3 Transactions with government authorities, agencies, affiliates and other state-controlled entities**

The PRC government directly and indirectly controls a significant number of entities through its government authorities, agencies, affiliates and other state-controlled entities. The Group enters into extensive banking transactions with these entities in the normal course of business on commercial terms.

Transactions conducted with government authorities, agencies, affiliates and other state-controlled entities include the purchase and redemption of investment securities issued by government agencies, underwriting and distribution of treasury bonds issued by government agencies through the Group's branch network, foreign exchange transactions and derivative transactions, lending, provision of credit and guarantees and deposit placing and taking.

**BANK OF CHINA LIMITED****NOTES TO THE CONSOLIDATED FINANCIAL STATEMENTS  
FOR THE YEAR ENDED 31 DECEMBER 2024**

(Amounts in millions of Renminbi, unless otherwise stated)

**V NOTES TO THE CONSOLIDATED FINANCIAL STATEMENTS ITEMS (Continued)****44 Related party transactions (Continued)****44.4 Transactions with associates and joint ventures**

The Group enters into banking transactions with associates and joint ventures in the normal course of business on commercial terms. These include loans and advances, deposit taking and other normal banking businesses. The main transactions that the Group entered into with associates and joint ventures are as follows:

**Transaction balances**

|  | As at 31 December |               |
|--|-------------------|---------------|
|  | 2024              | 2023          |
| Loans and advances to customers                          | 28,897            | 18,158        |
| Due to customers, banks and other financial institutions | (20,911)          | (19,772)      |
| Credit commitments                                       | <u>38,260</u>     | <u>27,497</u> |

**Transaction amounts**

|                  | Year ended 31 December |              |
|------------------|------------------------|--------------|
|                  | 2024                   | 2023         |
| Interest income  | 932                    | 673          |
| Interest expense | <u>(356)</u>           | <u>(395)</u> |

## BANK OF CHINA LIMITED

NOTES TO THE CONSOLIDATED FINANCIAL STATEMENTS  
FOR THE YEAR ENDED 31 DECEMBER 2024

(Amounts in millions of Renminbi, unless otherwise stated)

## V NOTES TO THE CONSOLIDATED FINANCIAL STATEMENTS ITEMS (Continued)

## 44 Related party transactions (Continued)

## 44.4 Transactions with associates and joint ventures (Continued)

The general information of principal associates and joint ventures is as follows:

| Name  | Place of incorporation/ establishment | Unified Social Credit Code | Effective equity held (%) | Voting right (%) | Paid-in capital (in million) | Total equity | Operating income | Net profit/ (loss) | Principal business   |
|---|---------------------------------------|----------------------------|---------------------------|------------------|------------------------------|--------------|------------------|--------------------|--|
| China Insurance Investment Fund Co., Ltd.       | PRC                                   | 91110102MA401W7X38J        | 25.70                     | 25.70            | RMB95,000                    | 48,047       | 2,235            | 2,066              | Investment in non-securities business; equity investment; investment management and consulting   |
| BCC International (China) Co., Ltd.             | PRC                                   | 913100073650369G           | 33.40                     | 33.40            | RMB2,778                     | Note (2)     | Note (2)         | Note (2)           | Securities brokerage; securities investment consulting; financial advisory services related to securities trading and securities investment activities; securities underwriting and sponsorship; securities investment advisory business; securities assets management; securities investment fund sales agency; margin financing and securities lending; distribution of financial products; management of publicity of fixed securities investment funds |
| Ying Koo Port Group CORP.                       | PRC                                   | 912008012119657C           | 8.86                      | Note (1)         | RMB30,000                    | Note (2)     | Note (2)         | Note (2)           | Port operation; cargo handling   |
| National Green Development Fund                 | PRC                                   | 91310000MA1EJ2AXXR         | 9.04                      | Note (1)         | RMB85,500                    | 32,199       | 222              | 19                 | Equity investment; project investment; investment management; investment consulting  |
| CGN Phase I Private Equity Fund Company Limited | PRC                                   | 911100071823478Q           | 20.00                     | 20.00            | RMB100                       | 10,080       | 1,289            | 1,241              | Investment in nuclear power projects and related industries; assets management; investment consulting  |
| Shanghai Chenggang Real Estate Co., Ltd.        | PRC                                   | 91310000MA1HBM95L          | 75.00                     | Note (1)         | RMB2,400                     | 230          | -                | (6)                | Real estate development and operation; property management; non-residential real estate leasing; parking services  |
| Sichuan Lianhua Co., Ltd.                       | PRC                                   | 9151030711880825C          | 16.44                     | Note (1)         | RMB1,568                     | Note (2)     | Note (2)         | Note (2)           | Chemical industry, mainly produces and sells all kinds of fertilizers and chemical products  |
| Gracefield Worldwide Limited                    | BVI                                   | NA                         | 80.00                     | Note (1)         | USD0.025                     | 1,688        | 42               | 42                 | Investment   |
| Guomin Pension Insurance Co., Ltd.              | PRC                                   | 91110102MA7LE7UAY7         | 8.79                      | 8.79             | RMB11,978                    | 12,836       | 5,960            | 436                | Insurance business; trust asset management   |
| Wharfed Investments II Limited                  | BVI                                   | NA                         | 50.00                     | 50.00            | USD0.0002                    | 575          | 105              | 57                 | Investment holding   |

(1) In accordance with the respective articles of association, the Group has significant influence or joint control over these companies.

(2) For the performance and related information of public offering companies, please refer to their financial reports.

**BANK OF CHINA LIMITED**

**NOTES TO THE CONSOLIDATED FINANCIAL STATEMENTS  
 FOR THE YEAR ENDED 31 DECEMBER 2024**

(Amounts in millions of Renminbi, unless otherwise stated)

**V NOTES TO THE CONSOLIDATED FINANCIAL STATEMENTS ITEMS (Continued)**

**44 Related party transactions (Continued)**

**44.5 Transactions with the Annuity Fund**

As at 31 December 2024, apart from the obligations for defined contributions to the Annuity Fund established by the Group and the Bank, Annuity Fund held financial instruments issued by the Bank of RMB1,138 million (31 December 2023 and 2022: RMB626 million and RMB778 million).

**44.6 Transactions with key management personnel**

Key management personnel are those persons having the authority and responsibility for planning, directing and controlling the activities of the Group, directly or indirectly, including Directors, Supervisors and Executive Officers.

The Group enters into banking transactions with key management personnel in the normal course of business. During the years ended 31 December 2024 and 2023, there were no material transactions and balances with key management personnel on an individual basis.

The key management compensation for the years ended 31 December 2024 and 2023 comprises:

|  | <u>Year ended 31 December</u> |                  |
|--|-------------------------------|------------------|
|  | <u>2024</u>                   | <u>2023</u>      |
| Compensation for short-term employment benefits <sup>(1)</sup> | 12                            | 17               |
| Compensation for post-employment benefits                      | 1                             | 1                |
| <b>Total</b>   | <b><u>13</u></b>              | <b><u>18</u></b> |

(1) The total compensation packages for the key management personnel for the year ended 31 December 2024 has not yet been finalised in accordance with the relevant regulations of the PRC authorities. The amount of the compensation not provided for is not expected to have any significant impact on the Group's 2024 financial statements. The final compensation for the year ended 31 December 2024 will be disclosed in a separate announcement when determined.

**BANK OF CHINA LIMITED**

**NOTES TO THE CONSOLIDATED FINANCIAL STATEMENTS  
 FOR THE YEAR ENDED 31 DECEMBER 2024**

(Amounts in millions of Renminbi, unless otherwise stated)

**V NOTES TO THE CONSOLIDATED FINANCIAL STATEMENTS ITEMS (Continued)**

**44 Related party transactions (Continued)**

**44.7 Transactions with Connected Natural Persons**

According to China Securities Regulatory Commission's Administrative Measure for Information Disclosure of Listed Companies, as at 31 December 2024, the Group's balance of loans and overdrafts to the connected natural persons totalled RMB145 million (balance at 31 December 2023: RMB41 million).

**44.8 Transactions with subsidiaries**

The main transactions with subsidiaries are as follows:

**Transaction balances**

|   | <u>As at 31 December</u> |                 |
|---|--------------------------|-----------------|
|   | <b>2024</b>              | <b>2023</b>     |
| Due from banks and other financial institutions   | 44,284                   | 54,648          |
| Placements with and loans to banks and other financial institutions and loans and advances to customers | 287,940                  | 289,431         |
| Due to banks and other financial institutions   | (101,569)                | (177,043)       |
| Placements from banks and other financial institutions  | <u>(135,512)</u>         | <u>(83,253)</u> |

**Transaction amounts**

|                  | <u>Year ended 31 December</u> |                |
|------------------|-------------------------------|----------------|
|                  | <b>2024</b>                   | <b>2023</b>    |
| Interest income  | 7,850                         | 7,768          |
| Interest expense | <u>(7,374)</u>                | <u>(5,531)</u> |

## BANK OF CHINA LIMITED

NOTES TO THE CONSOLIDATED FINANCIAL STATEMENTS  
FOR THE YEAR ENDED 31 DECEMBER 2024

(Amounts in millions of Renminbi, unless otherwise stated)

## V NOTES TO THE CONSOLIDATED FINANCIAL STATEMENTS ITEMS (Continued)

## 44 Related party transactions (Continued)

## 44.8 Transactions with subsidiaries (Continued)

The general information of the principal subsidiaries is as follows:

| Name  | Place of incorporation and operation | Year of incorporation/ establishment | Paid-in capital (in millions) | Effective equity held (%) | Voting right (%) | Principal business  |
|---|--------------------------------------|--------------------------------------|-------------------------------|---------------------------|------------------|---|
| <b>Directly held <sup>(1)</sup></b>                   |                                      |                                      |                               |                           |                  |   |
| BOC Hong Kong (Group) Limited                         | Hong Kong, China                     | 2001                                 | HKD34,806                     | 100.00                    | 100.00           | Holding company   |
| BOC International Holdings Limited <sup>(1)</sup>     | Hong Kong, China                     | 1998                                 | HKD3,539                      | 100.00                    | 100.00           | Investment banking  |
| Bank of China Group Insurance Company Limited         | Hong Kong, China                     | 1992                                 | HKD3,749                      | 100.00                    | 100.00           | Insurance services  |
| Bank of China Group Investment Limited                | Hong Kong, China                     | 1993                                 | HKD34,052                     | 100.00                    | 100.00           | Investment holding  |
| Bank of China (Macau) Limited                         | Macao, China                         | 2022                                 | MOP13,000                     | 100.00                    | 100.00           | Commercial banking  |
| BOC Fullerton Community Bank Co., Ltd.                | Hsibel, China                        | 2020                                 | RMB10,585                     | 90.00                     | 90.00            | Commercial banking  |
| BOC Insurance Company Limited                         | Beijing, China                       | 2005                                 | RMB4,535                      | 100.00                    | 100.00           | Insurance services  |
| BOC Financial Asset Investment Company Limited        | Beijing, China                       | 2017                                 | RMB14,500                     | 100.00                    | 100.00           | Debt-to-equity swaps and other supporting businesses  |
| BOC Wealth Management Co., Ltd.                       | Beijing, China                       | 2019                                 | RMB10,000                     | 100.00                    | 100.00           | Issuance of wealth management products, investment and management of entrusted assets for investors |
| <b>BOC Financial Leasing Co., Ltd.</b>                |                                      |                                      |                               |                           |                  |   |
| <b>Indirectly held</b>                                |                                      |                                      |                               |                           |                  |   |
| BOC Financial Leasing Co., Ltd.                       | Chongqing, China                     | 2020                                 | RMB10,800                     | 92.59                     | 92.59            | Financial leasing   |
| <b>BOC Hong Kong (Holdings) Limited<sup>(2)</sup></b> |                                      |                                      |                               |                           |                  |   |
| Bank of China (Hong Kong) Limited <sup>(2)</sup>      | Hong Kong, China                     | 2001                                 | HKD2,864                      | 66.06                     | 66.06            | Holding company   |
| BOC Credit Card (International) Limited               | Hong Kong, China                     | 1964                                 | HKD43,043                     | 66.06                     | 100.00           | Commercial banking  |
| BOC Group Trustee Company Limited <sup>(2)</sup>      | Hong Kong, China                     | 1980                                 | HKD565                        | 66.06                     | 100.00           | Credit card services  |
| BOC Aviation Limited <sup>(2)</sup>                   | Hong Kong, China                     | 1997                                 | HKD200                        | 77.60                     | 100.00           | Investment holding  |
| BOC Aviation Limited <sup>(2)</sup>                   | Singapore                            | 1993                                 | USD1,158                      | 70.00                     | 70.00            | Aircraft leasing  |

368

## BANK OF CHINA LIMITED

### NOTES TO THE CONSOLIDATED FINANCIAL STATEMENTS FOR THE YEAR ENDED 31 DECEMBER 2024

(Amounts in millions of Renminbi, unless otherwise stated)

#### V NOTES TO THE CONSOLIDATED FINANCIAL STATEMENTS ITEMS (Continued)

##### 44 Related party transactions (Continued)

###### 44.8 Transactions with subsidiaries (Continued)

- (1) These directly held principal subsidiaries are unlisted companies. All holdings of the Bank are in the ordinary share capital of the undertaking concerned, and the ability of the subsidiaries to transfer funds to the Group and the Bank is not restricted.
- (2) BOCHK (Holdings) and BOC Aviation Limited are listed on the Stock Exchange of Hong Kong Limited.
- (3) BOCHK and BOC International Holdings Limited ("BOCI"), in which the Group holds 66.06% and 100% of their equity interests, respectively, hold 66% and 34% equity interests of BOC Group Trustee Company Limited, respectively.

For certain subsidiaries listed above, the discrepancy between the percentage of voting rights and the percentage of effective equity holding is mainly due to the impact of indirect holdings.

##### 45 Segment reporting

The Group manages the business from both geographic and business perspectives. From the geographic perspective, the Group operates in three principal regions: Chinese mainland; Hong Kong (China), Macao (China) and Taiwan (China); and other countries and regions. From the business perspective, the Group provides services through six main business segments: corporate banking, personal banking, treasury operations, investment banking, insurance and other operations.

Measurement of segment assets, liabilities, income, expenses, results and capital expenditure is based on the Group's accounting policies. The segment information presented includes items directly attributable to a segment as well as those that can be allocated on a reasonable basis. Funding is provided to and from individual business segments through treasury operations as part of the asset and liability management process. The pricing of these transactions is based on market rates. The transfer price takes into account the specific features and maturities of the product. Internal transactions are eliminated on consolidation. The Group regularly examines the transfer price and adjusts the price to reflect the current situation.

**BANK OF CHINA LIMITED**

**NOTES TO THE CONSOLIDATED FINANCIAL STATEMENTS  
FOR THE YEAR ENDED 31 DECEMBER 2024**

(Amounts in millions of Renminbi, unless otherwise stated)

**V NOTES TO THE CONSOLIDATED FINANCIAL STATEMENTS ITEMS (Continued)**

**45 Segment reporting (Continued)**

*Geographical segments*

Chinese mainland — Corporate banking, personal banking, treasury operations, insurance services, etc. are performed in the Chinese mainland.

Hong Kong (China), Macao (China) and Taiwan (China) — Corporate banking, personal banking, treasury operations, investment banking and insurance services are performed in Hong Kong (China), Macao (China) and Taiwan (China). The business of this segment is centralised in BOCHK Group.

Other countries and regions — Corporate and personal banking services are provided in other countries and regions.

*Business segments*

Corporate banking — Services to corporate customers, government authorities and financial institutions including current accounts, deposits, overdrafts, loans, payments and settlements, trade-related products and other credit facilities, foreign currency, derivative products and wealth management products.

Personal banking — Services to retail customers including savings deposits, personal loans, credit cards and debit cards, payments and settlements, wealth management products and funds and insurance agency services.

Treasury operations — Consisting of foreign exchange transactions, customer-based interest rate and foreign exchange derivative transactions, money market transactions, proprietary trading and asset and liability management. The results of this segment include the inter-segment funding income and expenses, results from interest-bearing assets and liabilities; and foreign currency translation gains and losses.

Investment banking — Consisting of debt and equity underwriting and financial advisory, sales and trading of securities, stock brokerage, investment research and asset management services, and private equity investment services.

Insurance — Underwriting of general and life insurance business and insurance agency services.

Other — Other operations of the Group comprise investment holding business and other miscellaneous activities, none of which constitutes a separately reportable segment.

## BANK OF CHINA LIMITED

NOTES TO THE CONSOLIDATED FINANCIAL STATEMENTS  
FOR THE YEAR ENDED 31 DECEMBER 2024

(Amounts in millions of Renminbi, unless otherwise stated)

## V NOTES TO THE CONSOLIDATED FINANCIAL STATEMENTS ITEMS (Continued)

## 45 Segment reporting (Continued)

As at and for the year ended 31 December 2024

|  | Hong Kong (China), Macao (China), Taiwan (China) |             |           |             |                             | Total      |
|--|--|-------------|-----------|-------------|-----------------------------|------------|
|  | Chinese mainland                                 | BOCHK Group | Other     | Subtotal    | Other countries and regions |            |
| Interest income                                      | 835,318  | 119,107     | 60,802    | 1,015,227   | 117,031                     | 1,071,539  |
| Interest expense                                     | (461,241)  | (77,692)    | (53,163)  | (1,308,556) | (93,020)                    | (622,605)  |
| Net interest income                                  | 374,077  | 41,415      | 7,639     | 423,131     | 24,011                      | 448,934    |
| Fee and commission income                            | 67,806   | 12,168      | 5,215     | 85,189      | 8,112                       | 88,587     |
| Fee and commission expense                           | (7,940)  | (3,188)     | (1,664)   | (12,792)    | (2,847)                     | (11,997)   |
| Net fee and commission income                        | 59,866   | 8,980       | 3,551     | 72,397      | 5,265                       | 76,590     |
| Net trading gains                                    | 17,605   | 16,031      | 4,522     | 38,158      | 262                         | 36,481     |
| Net gains/(losses) on transfers of financial asset   | 10,874   | (1,292)     | 1,626     | 11,208      | 191                         | 11,399     |
| Other operating income <sup>(1)</sup>                | 31,300   | 2,362       | 27,255    | 60,917      | 281                         | 59,357     |
| Operating income                                     | 493,722  | 67,496      | 44,593    | 605,811     | 30,010                      | 632,771    |
| Operating expenses <sup>(1)</sup>                    | (185,454)  | (18,676)    | (23,953)  | (228,083)   | (9,729)                     | (235,770)  |
| Impairment losses on assets                          | (92,010)   | (4,636)     | (4,356)   | (101,002)   | (1,932)                     | (102,722)  |
| Operating profit                                     | 216,258  | 44,184      | 16,284    | 276,726     | 18,349                      | 294,279    |
| Share of results of associates and joint ventures    | 454  | (98)        | 316       | 672         | 3                           | 675        |
| Profit before income tax                             | 216,712  | 44,086      | 16,600    | 277,408     | 18,352                      | 294,564    |
| Income tax expense                                   |  |             |           |             |                             | (42,235)   |
| Profit for the year                                  |  |             |           |             |                             | 252,719    |
| Segment assets                                       | 28,586,217                                       | 3,854,421   | 1,839,926 | 34,270,564  | 5,694,347                   | 35,020,327 |
| Investments in associates and joint ventures         | 23,960   | 1,145       | 15,762    | 26,867      | 1,06                        | 40,972     |
| Total assets   | 28,610,177                                       | 3,855,566   | 1,855,688 | 34,321,431  | 5,711,254                   | 35,061,299 |
| Including non-current assets <sup>(2)</sup>          | 115,991  | 28,229      | 179,176   | 223,396     | 8,465                       | 326,748    |
| Segment liabilities                                  | 26,227,714                                       | 3,558,389   | 1,669,878 | 31,455,981  | 2,495,304                   | 32,108,335 |
| Other segment items:                                 |  |             |           |             |                             |            |
| Intersegment net interest (expense)/income           | (2,347)  | (506)       | 14,099    | 11,246      | (13,038)                    | -          |
| Intersegment net fee and commission income/(expense) | 653  | 20          | 505       | 1,178       | (1,072)                     | -          |
| Capital expenditure                                  | 16,397   | 2,897       | 8,940     | 28,234      | 267                         | 28,501     |
| Depreciation and amortisation                        | 20,804   | 1,769       | 6,813     | 29,386      | 798                         | 29,221     |
| Credit commitments                                   | 2,905,053  | 308,547     | 52,610    | 3,266,210   | 543,917                     | 3,709,437  |
|  |  |             |           |             | (100,690)                   |            |

## BANK OF CHINA LIMITED

NOTES TO THE CONSOLIDATED FINANCIAL STATEMENTS  
FOR THE YEAR ENDED 31 DECEMBER 2024

(Amounts in millions of Renminbi, unless otherwise stated)

## V NOTES TO THE CONSOLIDATED FINANCIAL STATEMENTS ITEMS (Continued)

## 45 Segment reporting (Continued)

As at and for the year ended 31 December 2023

|  | Hong Kong (China), Macao (China), Taiwan (China) |             |           |           |                             | Total      |
|--|--|-------------|-----------|-----------|-----------------------------|------------|
|  | Chinese mainland                                 | BOCHK Group | Other     | Subtotal  | Other countries and regions |            |
| Interest income                                      | 836,222  | 108,745     | 55,653    | 164,398   | 104,565                     | 1,048,851  |
| Interest expense                                     | (443,158)  | (68,628)    | (46,867)  | (115,495) | (82,114)                    | (582,306)  |
| Net interest income                                  | 393,064  | 40,117      | 8,786     | 48,903    | 22,451                      | 466,545    |
| Fee and commission income                            | 72,643   | 11,031      | 6,241     | 17,272    | 7,760                       | 92,369     |
| Fee and commission expense                           | (9,791)  | (2,802)     | (1,374)   | (4,176)   | (2,537)                     | (3,000)    |
| Net fee and commission income                        | 62,852   | 8,229       | 4,867     | 13,096    | 5,223                       | 78,865     |
| Net trading gains                                    | 13,256   | 15,469      | 590       | 16,059    | 1,705                       | 28,723     |
| Net gains/(losses) on transfers of financial asset   | 697  | (1,323)     | 1,329     | 6         | 103                         | 806        |
| Other operating income <sup>(1)</sup>                | 24,195   | 1,687       | 25,016    | 26,703    | 302                         | 49,199     |
| Operating income                                     | 494,064  | 64,179      | 40,588    | 104,767   | 29,784                      | 624,138    |
| Operating expenses <sup>(1)</sup>                    | (176,593)  | (20,053)    | (20,413)  | (40,466)  | (8,849)                     | (222,933)  |
| Impairment losses on assets                          | (88,124)   | (5,706)     | (5,380)   | (11,086)  | (7,352)                     | (106,562)  |
| Operating profit                                     | 229,347  | 38,420      | 14,795    | 53,215    | 13,583                      | 294,643    |
| Share of results of associates and joint ventures    | 511  | (198)       | 652       | 454       | -                           | 965        |
| Profit before income tax                             | 229,858  | 38,222      | 15,447    | 53,669    | 13,583                      | 295,608    |
| Income tax expense                                   |  |             |           |           |                             | (49,237)   |
| Profit for the year                                  |  |             |           |           |                             | 246,371    |
| Segment assets                                       | 26,447,373                                       | 3,474,132   | 1,737,180 | 5,211,312 | 2,372,795                   | 32,392,616 |
| Investments in associates and joint ventures         | 22,822   | 1,196       | 15,532    | 16,728    | -                           | 39,350     |
| Total assets   | 26,470,195                                       | 3,475,328   | 1,752,712 | 5,228,040 | 2,372,795                   | 32,432,166 |
| Including: non-current assets <sup>(2)</sup>         | 115,120  | 27,191      | 180,959   | 208,150   | 8,659                       | 327,051    |
| Segment liabilities                                  | 24,246,297                                       | 3,205,141   | 1,572,698 | 4,777,839 | 2,288,051                   | 29,675,351 |
| Other segment items:                                 |  |             |           |           |                             |            |
| Intersegment net interest income/(expense)           | 2,721  | (1,604)     | 11,550    | 9,946     | (14,794)                    | -          |
| Intersegment net fee and commission income/(expense) | 1,030  | (130)       | 1,478     | 1,348     | (72)                        | -          |
| Capital expenditure                                  | 15,462   | 1,626       | 12,643    | 14,269    | 2,688                       | 29,999     |
| Depreciation and amortisation                        | 21,707   | 1,774       | 6,929     | 8,703     | 830                         | 30,416     |
| Credit commitments                                   | 5,788,568  | 304,618     | 171,952   | 4,765,700 | 677,167                     | 6,794,205  |

(1) Other operating income includes insurance premium income earned, and operating expenses include insurance service expenses.

(2) Non-current assets include property and equipment, investment properties, right-of-use assets, intangible assets and other long-term assets.

## BANK OF CHINA LIMITED

NOTES TO THE CONSOLIDATED FINANCIAL STATEMENTS  
FOR THE YEAR ENDED 31 DECEMBER 2024

(Amounts in millions of Renminbi, unless otherwise stated)

## V NOTES TO THE CONSOLIDATED FINANCIAL STATEMENTS ITEMS (Continued)

## 45 Segment reporting (Continued)

As at and for the year ended 31 December 2024

|  | Corporate<br>banking | Personal<br>banking | Treasury<br>operations | Investment<br>banking | Insurance | Other    | Elimination | Total      |
|--|----------------------|---------------------|------------------------|-----------------------|-----------|----------|-------------|------------|
| Interest income                                      | 518,603              | 405,418             | 294,331                | 3,107                 | 4,520     | 9,984    | (164,374)   | 1,071,539  |
| Interest expense                                     | (314,227)            | (197,465)           | (262,875)              | (604)                 | (256)     | (11,567) | 164,389     | (622,605)  |
| Net interest income/(expense)                        | 204,376              | 207,953             | 31,456                 | 2,503                 | 4,264     | (1,633)  | 15          | 448,934    |
| Fee and commission income                            | 32,467               | 36,714              | 14,116                 | 6,393                 | 9         | 1,896    | (3,008)     | 88,587     |
| Fee and commission expense                           | (1,344)              | (7,497)             | (2,875)                | (1,291)               | (2)       | (191)    | 1,201       | (11,997)   |
| Net fee and commission income                        | 31,123               | 29,217              | 11,243                 | 5,102                 | 7         | 1,705    | (1,807)     | 76,590     |
| Net trading gains/(losses)                           | 1,692                | 604                 | 25,207                 | (101)                 | 3,554     | 5,512    | 23          | 36,491     |
| Net gain/(losses) on transfers of financial asset    | 1,093                | 13                  | 8,734                  | 2                     | 1,572     | (15)     | —           | 11,399     |
| Other operating income                               | 395                  | 20,916              | 742                    | 113                   | 14,876    | 25,566   | (3,451)     | 59,357     |
| Operating income                                     | 238,879              | 258,703             | 77,382                 | 7,619                 | 24,273    | 31,135   | (5,220)     | 632,771    |
| Operating expenses                                   | (80,367)             | (102,393)           | (22,161)               | (2,932)               | (19,483)  | (12,843) | 4,409       | (235,770)  |
| Impairment losses on assets                          | (31,219)             | (75,535)            | 4,978                  | (92)                  | (5)       | (1,002)  | 171         | (102,722)  |
| Operating profit                                     | 127,293              | 80,757              | 60,199                 | 4,595                 | 4,785     | 17,290   | (640)       | 294,279    |
| Share of results of associates and joint ventures    | —                    | —                   | —                      | 384                   | —         | 391      | (100)       | 675        |
| Profit before income tax                             | 127,293              | 80,757              | 60,199                 | 4,979                 | 4,785     | 17,681   | (740)       | 294,954    |
| Income tax expense                                   | —                    | —                   | —                      | —                     | —         | —        | —           | (42,235)   |
| Profit for the year                                  | 127,293              | 80,757              | 60,199                 | 4,979                 | 4,785     | 17,681   | (740)       | 252,719    |
| Segment assets                                       | 15,309,948           | 6,798,818           | 11,959,375             | 84,120                | 325,041   | 723,026  | (180,001)   | 35,020,327 |
| Investments in associates and joint ventures         | —                    | —                   | —                      | 7,679                 | 331       | 33,244   | (282)       | 40,972     |
| Total assets   | 15,309,948           | 6,798,818           | 11,959,375             | 91,799                | 325,372   | 756,270  | (180,283)   | 35,061,299 |
| Segment liabilities                                  | 15,311,537           | 11,989,313          | 4,315,170              | 46,045                | 311,550   | 330,982  | (176,262)   | 32,108,335 |
| Other segment items:                                 |                      |                     |                        |                       |           |          |             |            |
| Intersegment net interest income/(expense)           | 6,089                | 155,411             | (161,514)              | 617                   | 5         | (608)    | —           | —          |
| Intersegment net fee and commission income/(expense) | 287                  | 1,210               | 121                    | (436)                 | —         | 625      | (1,807)     | —          |
| Capital expenditure                                  | 4,647                | 5,177               | 243                    | 222                   | 188       | 18,024   | —           | 28,501     |
| Depreciation and amortisation                        | 10,212               | 10,054              | 3,149                  | 411                   | 51        | 6,677    | (1,333)     | 29,221     |
| Credit commitments                                   | 2,395,805            | 1,113,632           | —                      | —                     | —         | —        | —           | 3,709,437  |

## BANK OF CHINA LIMITED

NOTES TO THE CONSOLIDATED FINANCIAL STATEMENTS  
FOR THE YEAR ENDED 31 DECEMBER 2024

(Amounts in millions of Renminbi, unless otherwise stated)

## V NOTES TO THE CONSOLIDATED FINANCIAL STATEMENTS ITEMS (Continued)

## 45 Segment reporting (Continued)

As at and for the year ended 31 December 2023

|  | Corporate<br>banking | Personal<br>banking | Treasury<br>operations | Investment<br>banking | Insurance | Other    | Elimination | Total      |
|--|----------------------|---------------------|------------------------|-----------------------|-----------|----------|-------------|------------|
| Interest income                                      | 513,691              | 423,935             | 268,446                | 3,329                 | 3,928     | 8,853    | (173,331)   | 1,048,851  |
| Interest expense                                     | (299,150)            | (195,092)           | (250,162)              | (283)                 | (196)     | (10,799) | 173,376     | (582,306)  |
| Net interest income/(expense)                        | 214,541              | 228,843             | 18,284                 | 3,046                 | 3,732     | (1,946)  | 45          | 466,545    |
| Fee and commission income                            | 36,894               | 36,895              | 12,634                 | 6,123                 | -         | 2,133    | (2,310)     | 92,369     |
| Fee and commission expense                           | (1,228)              | (9,420)             | (1,607)                | (1,398)               | -         | (204)    | 354         | (13,304)   |
| Net fee and commission income/(expense)              | 35,666               | 27,475              | 11,027                 | 4,725                 | (1)       | 1,929    | (1,956)     | 78,865     |
| Net trading gains/(losses)                           | 2,644                | 673                 | 22,266                 | (643)                 | 3,276     | 471      | 36          | 28,723     |
| Net gain/(losses) on transfers of financial asset    | 1,174                | 11                  | (1,578)                | 3                     | 1,205     | (9)      | -           | 806        |
| Other operating income                               | 733                  | 15,234              | 580                    | 142                   | 12,751    | 24,415   | (4,656)     | 49,199     |
| Operating income                                     | 254,758              | 272,236             | 50,579                 | 7,273                 | 20,963    | 24,860   | (6,531)     | 624,138    |
| Operating expenses                                   | (78,070)             | (96,866)            | (20,897)               | (2,935)               | (17,029)  | (12,617) | 5,481       | (222,933)  |
| Impairment losses on assets                          | (70,970)             | (3,445)             | (623)                  | (148)                 | (1)       | (133)    | (242)       | (106,362)  |
| Operating profit                                     | 105,718              | 140,925             | 29,059                 | 4,190                 | 3,933     | 12,110   | (1,292)     | 294,643    |
| Share of results of associates and joint ventures    | -                    | -                   | -                      | 370                   | -         | 686      | (91)        | 965        |
| Profit before income tax                             | 105,718              | 140,925             | 29,059                 | 4,560                 | 3,933     | 12,796   | (1,383)     | 295,608    |
| Income tax expense                                   | -                    | -                   | -                      | -                     | -         | -        | -           | (49,237)   |
| Profit for the year                                  | 105,718              | 140,925             | 29,059                 | 4,560                 | 3,933     | 12,796   | (1,383)     | 246,371    |
| Segment assets                                       | 13,771,018           | 6,603,661           | 11,025,328             | 78,200                | 278,635   | 751,818  | (116,044)   | 32,392,616 |
| Investments in associates and joint ventures         | -                    | -                   | -                      | 7,289                 | 281       | 32,151   | (171)       | 39,350     |
| Total assets   | 13,771,018           | 6,603,661           | 11,025,328             | 85,489                | 278,916   | 783,969  | (116,215)   | 32,432,166 |
| Segment liabilities                                  | 14,413,638           | 10,988,012          | 3,748,905              | 43,352                | 263,308   | 331,087  | (112,951)   | 29,675,351 |
| Other segment items:                                 |                      |                     |                        |                       |           |          |             |            |
| Intersegment net interest income/(expense)           | 25,649               | 145,230             | (170,685)              | 918                   | 11        | (1,123)  | -           | -          |
| Intersegment net fee and commission income/(expense) | 311                  | 1,359               | 111                    | (346)                 | -         | 521      | (1,956)     | -          |
| Capital expenditure                                  | 4,593                | 5,157               | 243                    | 207                   | 165       | 19,634   | -           | 29,999     |
| Depreciation and amortisation                        | 10,414               | 10,923              | 3,152                  | 437                   | 59        | 6,629    | (1,198)     | 30,416     |
| Credit commitments                                   | 5,338,334            | 1,455,871           | -                      | -                     | -         | -        | -           | 6,794,205  |

**BANK OF CHINA LIMITED**

**NOTES TO THE CONSOLIDATED FINANCIAL STATEMENTS  
FOR THE YEAR ENDED 31 DECEMBER 2024**

(Amounts in millions of Renminbi, unless otherwise stated)

**V NOTES TO THE CONSOLIDATED FINANCIAL STATEMENTS ITEMS (Continued)**

**46 Transfers of financial assets**

The Group enters into transactions in the normal course of business by which it transfers recognised financial assets to third parties or to special purpose entities. In some cases where these transferred financial assets qualify for derecognition, the transfers may give rise to full or partial derecognition of the financial assets concerned. In other cases where the transferred assets do not qualify for derecognition as the Group has retained substantially all the risks and rewards of these assets, the Group continues to recognise the transferred assets.

***Repurchase agreements and securities lending transactions***

Transferred financial assets that do not qualify for derecognition mainly include debt securities held by counterparties as collateral under repurchase agreements and securities lent in securities lending transactions. Under this type of repurchase agreements, the counterparties are allowed to sell or re-pledge those securities in the absence of default by the Group, but have an obligation to return the securities upon maturity of the contract. If the value of securities increases or decreases, the Group may in certain circumstances, require counterparties or be required by counterparties to pay additional cash collateral. The Group has determined that the Group retains substantially all the risks and rewards of these securities and therefore has not derecognised them. In addition, the Group recognises a financial liability for cash received.

The following table analyses the carrying amount of the financial assets transferred to third parties that did not qualify for derecognition and their associated financial liabilities of repurchase agreements:

|                       | <u>As at 31 December 2024</u>                |  | <u>As at 31 December 2023</u>                |  |
|-----------------------|--|--|--|--|
|                       | <b>Carrying amount of transferred assets</b> | <b>Carrying amount of associated liabilities</b> | <b>Carrying amount of transferred assets</b> | <b>Carrying amount of associated liabilities</b> |
| Repurchase agreements | <u>86,957</u>                                | <u>84,167</u>                                    | <u>71,811</u>                                | <u>70,922</u>                                    |

**BANK OF CHINA LIMITED**

**NOTES TO THE CONSOLIDATED FINANCIAL STATEMENTS  
FOR THE YEAR ENDED 31 DECEMBER 2024**

(Amounts in millions of Renminbi, unless otherwise stated)

**V NOTES TO THE CONSOLIDATED FINANCIAL STATEMENTS ITEMS (Continued)**

**46 Transfers of financial assets (Continued)**

*Credit assets transfers*

The Group enters into credit asset transfers in the normal course of business during which it transfers credit assets to special purpose entities which in turn issue asset-backed securities or fund shares to investors. The Group may acquire some asset-backed securities and fund shares at the subordinated tranche level, and accordingly, may retain parts of the risks and rewards of the transferred credit assets. The Group would determine whether or not to derecognise the associated credit assets by evaluating the extent to which it retains the risks and rewards of the assets.

With respect to the credit assets that were securitised and qualified for derecognition, the Group derecognises the transferred credit assets in their entirety. The corresponding total carrying amount of asset-backed securities held by the Group in such securitisation transactions was RMB436 million as at 31 December 2024 (31 December 2023: RMB405 million), which also approximates the Group's maximum exposure to loss.

For those in which the Group has neither transferred nor retained substantially all the risks and rewards of the transferred credit assets, and retained control of the credit assets, the transferred credit assets are recognised in the statement of financial position to the extent of the Group's continuing involvement. In the years of 2024 and 2023, there was no credit asset transfer transaction which resulted in new continuing involvement through acquiring tranches by the Group and the carrying amount of assets that the Group continues to recognise in the statement of financial position was RMB17,851 million as at 31 December 2024 (31 December 2023: RMB20,780 million).

**BANK OF CHINA LIMITED**

**NOTES TO THE CONSOLIDATED FINANCIAL STATEMENTS  
FOR THE YEAR ENDED 31 DECEMBER 2024**

(Amounts in millions of Renminbi, unless otherwise stated)

**V NOTES TO THE CONSOLIDATED FINANCIAL STATEMENTS ITEMS (Continued)**

**47 Interests in structured entities**

The Group is principally involved with structured entities through financial investments, asset management and credit assets transfers. These structured entities generally finance the purchase of assets by issuing securities or by other means. The Group determines whether or not to consolidate these structured entities depending on whether the Group has control over them.

**47.1 Unconsolidated structured entities**

***Structured entities sponsored and managed by the Group***

In conducting the asset management business, the Group established various structured entities to provide customers specialised investment opportunities within well-defined objectives and narrow range, including wealth management products, funds and asset management plans. The Group earned management fee, commission and custodian fee in return.

As at 31 December 2024, after considering the impact of relevant joint activities of structured entities within the Group, the balance of wealth management products sponsored and managed by the Group amounted to RMB1,884,057 million (31 December 2023: RMB1,631,063 million), and funds and asset management plans amounted to RMB1,028,755 million (31 December 2023: RMB778,109 million).

For the year ended 31 December 2024, the above-mentioned commission, custodian fees and management fees amounted to RMB6,795 million (2023: RMB6,873 million).

For the purpose of asset-liability management, wealth management products may require short-term financing from the Group and other banks. The Group is not contractually obliged to provide any financing to these products. The Group may enter into reverse repurchase and placement transactions with these wealth management products in accordance with market principles. Such financing provided by the Group was included in "Placements with and loans to banks and other financial institutions". For the years ended 31 December 2024 and 2023, the Group did not provide any such financing. As at 31 December 2024 and 2023, the Group did not have any outstanding financing balance and there was no such exposure to these wealth management products.

In addition, the total carrying amount as at the transfer date of credit assets transferred by the Group into the unconsolidated structured entities was RMB5,484 million for the year ended 31 December 2024 (2023: RMB4,854 million). For the description of the portion of asset-backed securities issued by the above structured entities and held by the Group, refer to Note V.46.

**BANK OF CHINA LIMITED**

**NOTES TO THE CONSOLIDATED FINANCIAL STATEMENTS  
FOR THE YEAR ENDED 31 DECEMBER 2024**

(Amounts in millions of Renminbi, unless otherwise stated)

**V NOTES TO THE CONSOLIDATED FINANCIAL STATEMENTS ITEMS (Continued)**

**47 Interests in structured entities (Continued)**

**47.1 Unconsolidated structured entities (Continued)**

*Structured entities sponsored by other financial institutions*

The structured entities sponsored by other financial institutions in which the Group holds investments are set out below:

| Structured entity type                       | Financial assets at fair value through profit or loss | Financial assets at fair value through other comprehensive income | Financial assets at amortised cost | Total          | Maximum exposure to loss |
|--|---|---|------------------------------------|----------------|--------------------------|
| <b>As at 31 December 2024</b>                |   |   |                                    |                |                          |
| Fund investments                             | 89,482  | -   | -                                  | 89,482         | 89,482                   |
| Investment trusts and asset management plans | 2,483   | 6,188   | 20,454                             | 29,125         | 29,125                   |
| Asset-backed securitisations                 | <u>54</u>   | <u>109,888</u>  | <u>77,560</u>                      | <u>187,502</u> | <u>187,502</u>           |
| <b>As at 31 December 2023</b>                |   |   |                                    |                |                          |
| Fund investments                             | 83,527  | -   | -                                  | 83,527         | 83,527                   |
| Investment trusts and asset management plans | 2,347   | 1,581   | 18,989                             | 22,917         | 22,917                   |
| Asset-backed securitisations                 | <u>-</u>  | <u>41,937</u>   | <u>83,658</u>                      | <u>125,595</u> | <u>125,595</u>           |

**47.2 Consolidated structured entities**

The Group's consolidated structured entities mainly consist of open-end funds, private equity funds, trusts for asset-backed securities, and special-purpose companies. The Group controls these entities because the Group has power over, is exposed to, or has rights to variable returns from its involvement with these entities and has the ability to use its power over these entities to affect the amount of the Group's returns.

**BANK OF CHINA LIMITED**

**NOTES TO THE CONSOLIDATED FINANCIAL STATEMENTS  
FOR THE YEAR ENDED 31 DECEMBER 2024**

(Amounts in millions of Renminbi, unless otherwise stated)

**V NOTES TO THE CONSOLIDATED FINANCIAL STATEMENTS ITEMS (Continued)**

**48 Offsetting financial assets and financial liabilities**

Financial assets subject to offsetting, enforceable master netting arrangements and similar agreements are analysed as below:

|                               | Gross<br>amounts of<br>recognised<br>financial<br>assets | Gross<br>amounts<br>offset in the<br>statement<br>of financial<br>position | Amounts<br>presented in<br>the statement<br>of financial<br>position | Amounts not set off<br>in the statement of<br>financial position |                                | Net amount    |
|-------------------------------|--|--|--|--|--------------------------------|---------------|
|                               |  |  |  | Financial<br>Instruments*  | Cash<br>collateral<br>received |               |
| <b>As at 31 December 2024</b> |  |  |  |  |                                |               |
| Derivatives                   | 152,109  | (52)   | 152,057  | (102,232)  | (29,022)                       | 20,803        |
| Reverse repo agreements       | 29,335   | -  | 29,335   | (29,335)   | -                              | -             |
| Other assets                  | 14,431   | (8,051)  | 6,380  | (1)  | -                              | 6,379         |
| <b>Total</b>                  | <b>195,875</b>   | <b>(8,103)</b>   | <b>187,772</b>   | <b>(131,568)</b>   | <b>(29,022)</b>                | <b>27,182</b> |
| <b>As at 31 December 2023</b> |  |  |  |  |                                |               |
| Derivatives                   | 123,059  | (4,167)  | 118,892  | (82,485)   | (20,129)                       | 16,278        |
| Reverse repo agreements       | 23,172   | -  | 23,172   | (23,172)   | -                              | -             |
| Other assets                  | 14,217   | (10,588)   | 3,629  | -  | -                              | 3,629         |
| <b>Total</b>                  | <b>160,448</b>   | <b>(14,755)</b>  | <b>145,693</b>   | <b>(105,657)</b>   | <b>(20,129)</b>                | <b>19,907</b> |

**BANK OF CHINA LIMITED**

**NOTES TO THE CONSOLIDATED FINANCIAL STATEMENTS  
FOR THE YEAR ENDED 31 DECEMBER 2024**

(Amounts in millions of Renminbi, unless otherwise stated)

**V NOTES TO THE CONSOLIDATED FINANCIAL STATEMENTS ITEMS (Continued)**

**48 Offsetting financial assets and financial liabilities (Continued)**

Financial liabilities subject to offsetting, enforceable master netting arrangements and similar agreements are analysed as below:

|                        | Gross<br>amounts of<br>recognised<br>financial<br>liabilities | Gross<br>amounts<br>offset in the<br>statement<br>of financial<br>position | Amounts<br>presented in<br>the statement<br>of financial<br>position | Amounts not set off<br>in the statement of<br>financial position |                               | Net amount    |
|------------------------|---|--|--|--|-------------------------------|---------------|
|                        |   |  |  | Financial<br>instruments*  | Cash<br>collateral<br>pledged |               |
| As at 31 December 2024 |   |  |  |  |                               |               |
| Derivatives            | 133,475   | (52)   | 133,423  | (102,162)  | (19,104)                      | 12,157        |
| Repurchase agreements  | 89,760  | -  | 89,760   | (89,760)   | -                             | -             |
| Other liabilities      | 8,329   | (8,051)  | 278  | (1)  | -                             | 277           |
| <b>Total</b>           | <b>231,564</b>  | <b>(8,103)</b>   | <b>223,461</b>   | <b>(191,923)</b>   | <b>(19,104)</b>               | <b>12,434</b> |
| As at 31 December 2023 |   |  |  |  |                               |               |
| Derivatives            | 112,585   | (4,167)  | 108,418  | (82,499)   | (10,280)                      | 15,639        |
| Repurchase agreements  | 40,321  | -  | 40,321   | (40,321)   | -                             | -             |
| Other liabilities      | 13,560  | (10,588)   | 2,972  | -  | -                             | 2,972         |
| <b>Total</b>           | <b>166,466</b>  | <b>(14,755)</b>  | <b>151,711</b>   | <b>(122,820)</b>   | <b>(10,280)</b>               | <b>18,611</b> |

\* Including non-cash collateral.

Financial assets and financial liabilities are offset and the net amount is reported in the statement of financial position when there is a legally enforceable right to offset the recognised amounts and there is an intention to settle on a net basis, or realise the asset and settle the liability simultaneously ("the offset criteria").

Derivatives and reverse repo/repurchase agreements included in the amounts are not set off in the statement of financial position where:

- the counterparty has an offsetting exposure with the Group and a master netting or similar arrangement (including ISDA master agreement and Global Master Netting Agreement) is in place with a right of setting off only in the event of default, insolvency or bankruptcy, or the offset criteria are otherwise not satisfied; and
- cash and non-cash collateral have been received/pledged in respect of the transactions described above.

**BANK OF CHINA LIMITED**

**NOTES TO THE CONSOLIDATED FINANCIAL STATEMENTS  
FOR THE YEAR ENDED 31 DECEMBER 2024**

(Amounts in millions of Renminbi, unless otherwise stated)

**V NOTES TO THE CONSOLIDATED FINANCIAL STATEMENTS ITEMS (Continued)**

**49 The Bank's statement of financial position and changes in equity**

**49.1 The Bank's statement of financial position**

|   | As at 31 December |                   |
|---|-------------------|-------------------|
|   | 2024              | 2023              |
| <b>ASSETS</b>   |                   |                   |
| Cash and due from banks and other financial institutions            | 522,543           | 547,648           |
| Balances with central banks   | 2,117,684         | 2,553,233         |
| Placements with and loans to banks and other financial institutions | 1,567,988         | 1,417,564         |
| Government certificates of indebtedness for bank notes issued       | 10,434            | 10,156            |
| Precious metals   | 165,582           | 89,304            |
| Derivative financial assets   | 131,009           | 97,714            |
| Loans and advances to customers, net                                | 18,925,714        | 17,393,207        |
| Financial investments   | 6,415,064         | 5,591,540         |
| — Financial assets at fair value through profit or loss             | 194,720           | 181,584           |
| — Financial assets at fair value through other comprehensive income | 3,081,602         | 2,298,286         |
| — Financial assets at amortised cost                                | 3,138,742         | 3,111,670         |
| Investments in subsidiaries   | 152,531           | 150,947           |
| Investments in associates and joint ventures                        | 10,101            | 9,026             |
| Consolidated structured entities                                    | 202,005           | 202,005           |
| Property and equipment  | 69,711            | 69,827            |
| Construction in progress  | 2,984             | 4,896             |
| Investment properties   | 2,727             | 2,754             |
| Deferred income tax assets  | 57,276            | 72,886            |
| Other assets  | 106,132           | 120,157           |
| <b>Total assets</b>   | <b>30,459,485</b> | <b>28,332,864</b> |

**BANK OF CHINA LIMITED**

**NOTES TO THE CONSOLIDATED FINANCIAL STATEMENTS  
 FOR THE YEAR ENDED 31 DECEMBER 2024**

(Amounts in millions of Renminbi, unless otherwise stated)

**V NOTES TO THE CONSOLIDATED FINANCIAL STATEMENTS ITEMS (Continued)**

**49 The Bank's statement of financial position and changes in equity (Continued)**

**49.1 The Bank's statement of financial position (Continued)**

|  | As at 31 December |                   |
|--|-------------------|-------------------|
|  | 2024              | 2023              |
| <b>LIABILITIES</b>                                     |                   |                   |
| Due to banks and other financial institutions          | 2,920,183         | 2,302,639         |
| Due to central banks                                   | 1,000,784         | 1,116,808         |
| Bank notes in circulation                              | 10,445            | 10,228            |
| Placements from banks and other financial institutions | 524,974           | 382,890           |
| Derivative financial liabilities                       | 118,107           | 98,744            |
| Due to customers                                       | 21,165,961        | 20,127,975        |
| Bonds issued   | 1,944,314         | 1,699,689         |
| Current tax liabilities                                | 21,677            | 53,880            |
| Retirement benefit obligations                         | 1,594             | 1,676             |
| Deferred income tax liabilities                        | 69                | 53                |
| Other liabilities                                      | 252,237           | 188,102           |
| <b>Total liabilities</b>                               | <b>27,960,345</b> | <b>25,982,684</b> |
| <b>EQUITY</b>  |                   |                   |
| Share capital  | 294,388           | 294,388           |
| Other equity instruments                               | 409,513           | 399,505           |
| — Preference shares                                    | 119,550           | 119,550           |
| — Perpetual bonds                                      | 289,963           | 279,955           |
| Capital reserve  | 132,329           | 132,345           |
| Other comprehensive income                             | 82,858            | 31,315            |
| Statutory reserves                                     | 270,736           | 249,808           |
| General and regulatory reserves                        | 401,271           | 365,416           |
| Undistributed profits                                  | 908,045           | 877,403           |
| <b>Total equity</b>                                    | <b>2,499,140</b>  | <b>2,350,180</b>  |
| <b>Total equity and liabilities</b>                    | <b>30,459,485</b> | <b>28,332,864</b> |

Approved and authorised for issue by the Board of Directors on 26 March 2025.

**GE Haijiao**  
*Director*

**ZHANG Hui**  
*Director*

## BANK OF CHINA LIMITED

NOTES TO THE CONSOLIDATED FINANCIAL STATEMENTS  
FOR THE YEAR ENDED 31 DECEMBER 2024

(Amounts in millions of Renminbi, unless otherwise stated)

## V NOTES TO THE CONSOLIDATED FINANCIAL STATEMENTS ITEMS (Continued)

## 49 The Bank's statement of financial position and changes in equity (Continued)

## 49.2 The Bank's statement of changes in equity

|  | Share capital | Other equity instruments |                 |         | Capital reserve | Other comprehensive income | Statutory reserves | General and regulatory reserves | Undistributed profits | Total |
|--|---------------|--------------------------|-----------------|---------|-----------------|----------------------------|--------------------|---------------------------------|-----------------------|-------|
|  |               | Preference shares        | Perpetual bonds |         |                 |                            |                    |                                 |                       |       |
| As at 1 January 2024   | 294,388       | 119,550                  | 279,955         | 132,345 | 31,315          | 249,808                    | 365,416            | 877,403                         | 2,350,180             |       |
| Total comprehensive income   | -             | -                        | -               | -       | 51,280          | -                          | -                  | 209,143                         | 260,423               |       |
| Capital contribution and reduction by other equity instruments holders | -             | -                        | 10,008          | (12)    | -               | -                          | -                  | -                               | 9,996                 |       |
| Appropriation to statutory reserves                                    | -             | -                        | -               | -       | -               | 20,928                     | -                  | (20,928)                        | -                     |       |
| Appropriation to general and regulatory reserves                       | -             | -                        | -               | -       | -               | -                          | 35,855             | (35,855)                        | -                     |       |
| Dividends  | -             | -                        | -               | -       | -               | -                          | -                  | (121,455)                       | (121,455)             |       |
| Other comprehensive income transferred to retained earnings            | -             | -                        | -               | -       | 263             | -                          | -                  | (263)                           | -                     |       |
| Other  | -             | -                        | -               | (4)     | -               | -                          | -                  | -                               | (4)                   |       |
| As at 31 December 2024   | 294,388       | 119,550                  | 289,963         | 132,329 | 82,598          | 270,736                    | 401,271            | 908,045                         | 2,499,140             |       |

## BANK OF CHINA LIMITED

NOTES TO THE CONSOLIDATED FINANCIAL STATEMENTS  
FOR THE YEAR ENDED 31 DECEMBER 2024

(Amounts in millions of Renminbi, unless otherwise stated)

## V NOTES TO THE CONSOLIDATED FINANCIAL STATEMENTS ITEMS (Continued)

## 49 The Bank's statement of financial position and changes in equity (Continued)

## 49.2 The Bank's statement of changes in equity (Continued)

|   | Share capital | Other equity instruments |                 |         | Capital reserve | Other comprehensive income | Statutory reserves | General and regulatory reserves | Undistributed profits | Total |
|---|---------------|--------------------------|-----------------|---------|-----------------|----------------------------|--------------------|---------------------------------|-----------------------|-------|
|   |               | Preference shares        | Perpetual bonds |         |                 |                            |                    |                                 |                       |       |
| As at 1 January 2023  | 294,388       | 119,550                  | 249,955         | 132,331 | 9,658           | 228,944                    | 324,911            | 814,533                         | 2,174,270             |       |
| Total comprehensive income                                  | -             | -                        | -               | -       | 21,248          | -                          | -                  | 208,242                         | 229,490               |       |
| Capital contribution by other equity instruments holders    | -             | -                        | 30,000          | (2)     | -               | -                          | -                  | -                               | 29,998                |       |
| Appropriation to statutory reserves                         | -             | -                        | -               | -       | -               | 208,65                     | -                  | (20,865)                        | -                     |       |
| Appropriation to general and regulatory reserves            | -             | -                        | -               | -       | -               | -                          | 40,505             | (40,505)                        | -                     |       |
| Dividends   | -             | -                        | -               | -       | -               | -                          | -                  | (83,594)                        | (83,594)              |       |
| Other comprehensive income transferred to retained earnings | -             | -                        | -               | -       | 5               | -                          | -                  | (5)                             | -                     |       |
| Other   | -             | -                        | -               | 16      | 404             | (1)                        | -                  | (403)                           | 16                    |       |
| As at 31 December 2023                                      | 294,388       | 119,550                  | 279,955         | 132,345 | 31,315          | 249,808                    | 365,416            | 877,403                         | 2,350,180             |       |

**BANK OF CHINA LIMITED**

**NOTES TO THE CONSOLIDATED FINANCIAL STATEMENTS  
FOR THE YEAR ENDED 31 DECEMBER 2024**

(Amounts in millions of Renminbi, unless otherwise stated)

**V NOTES TO THE CONSOLIDATED FINANCIAL STATEMENTS ITEMS (Continued)**

**50 Events after the financial reporting date**

***Redemption of Offshore Preference Shares (Second Tranche)***

With the approvals of the NFRA, the Bank redeemed all 197,865,300 Offshore Preference Shares (Second Tranche) on 4 March 2025. The Bank fully paid the nominal value of the Offshore Preference Shares and the dividends declared but not yet distributed, totalling USD2,921,520,000.

**BANK OF CHINA LIMITED**

**NOTES TO THE CONSOLIDATED FINANCIAL STATEMENTS  
FOR THE YEAR ENDED 31 DECEMBER 2024**

(Amounts in millions of Renminbi, unless otherwise stated)

**VI FINANCIAL RISK MANAGEMENT**

**1 Overview**

The Group analyses, identifies, monitors and reports risks by formulating risk management policies, setting appropriate risk limits and control procedures, and using relevant information systems. It also regularly reviews its risk management policies and related systems to reflect new changes in markets, products and the industry's best practices.

The financial risks the Group is exposed to mainly include credit risk, market risk and liquidity risk. Among them, market risk includes exchange rate risk, interest rate risk and other price risks.

The Board of Directors of the Group assumes the ultimate responsibility for comprehensive risk management. The Board of Directors authorises its subordinate Risk Policy Committee, Audit Committee and US Risk and Management Committee to perform part of the responsibilities of comprehensive risk management. The Board of Supervisors undertakes the supervision responsibility for comprehensive risk management, and is responsible for supervising and inspecting the duty performance of the Board of Directors and senior management in respect of risk management and supervising relevant rectification. Senior management is responsible for conducting comprehensive risk management and implementing resolutions of the Board of Directors. The Risk Management Department, Credit Approval Department, Credit Management and Special Assets Resolution Department and other relevant functional departments are responsible for managing financial risks.

Branches and sub-branches are responsible for the comprehensive risk management of business departments at the same level and institutions at lower levels, and shall report their risk position to the Risk Management Department of the Head Office. The subsidiaries shall establish and improve their respective comprehensive risk management systems and carry out comprehensive risk management-related work in accordance with relevant regulatory guidelines and the requirements of policy.

**BANK OF CHINA LIMITED**

**NOTES TO THE CONSOLIDATED FINANCIAL STATEMENTS  
FOR THE YEAR ENDED 31 DECEMBER 2024**

(Amounts in millions of Renminbi, unless otherwise stated)

**VI FINANCIAL RISK MANAGEMENT (Continued)**

**2 Credit risk**

The Group takes on exposure to credit risk, which refers to the risk of loss arising from the failure or unwillingness of a borrower or counterparty to fulfill its debt obligations, including the default risk of a borrower's failure to repay its debt when it is due, and the downgrading risk due to a deterioration in credit quality. Credit risk is one of the most significant risks for the Group's business.

Credit risk exposures arise principally in lending activities and debt securities investment activities. There is also credit risk in off-balance sheet financial instruments, such as loan commitments, bill acceptance, letters of guarantee and letters of credit.

**2.1 Credit risk management**

**(1) Loans and advances to customers and off-balance sheet commitments**

The Group identifies and monitors credit risk collectively based on industry, geography and customer type. Management periodically reviews various elements of the Group's credit risk management, in the context of loan portfolio growth, the changing mix and concentration of assets, and the evolving risk profile of the credit portfolio. From time to time, in this regard, refinements are made to the Group's credit risk management processes to most effectively manage the effects of these changes on the Group's credit risk. These refinements include, among other things, adjustments to portfolio level controls, such as revisions to lists of approved borrowers, industry limits and underwriting criteria. Where circumstances related to specific loans or a group of loans increase the Bank's credit risk, actions are taken, to the extent possible, to strengthen the security of the Group's position. The actions may include obtaining additional guarantees or collateral.

The Group measures and manages the credit quality of loans and advances to corporate and personal customers based on the *Measures for Risk Classification of Financial Assets of Commercial Banks* (the "Measures"), and classifies corporate and personal loans and advances into five categories: pass, special-mention, substandard, doubtful and loss, among which loans classified in the substandard, doubtful and loss categories are regarded as non-performing loans. In addition, off-balance sheet commitments with credit exposure are also assessed and categorised with reference to the Measures. For operations in Hong Kong (China), Macao (China), Taiwan (China) and other countries and regions, where local regulations and requirements are different from the Measures, credit assets are classified with prudently not lower than the Group's management requirements in consideration of local regulations and requirements.

**BANK OF CHINA LIMITED**

**NOTES TO THE CONSOLIDATED FINANCIAL STATEMENTS  
FOR THE YEAR ENDED 31 DECEMBER 2024**

(Amounts in millions of Renminbi, unless otherwise stated)

**VI FINANCIAL RISK MANAGEMENT (Continued)**

**2 Credit risk (Continued)**

**2.1 Credit risk management (Continued)**

**(1) Loans and advances to customers and off-balance sheet commitments (Continued)**

The five categories of loans are defined as follows:

**Pass:** Debtors are able to honour the contract terms and there is no objective evidence that the principal, interest, or gains cannot be repaid in full and on time.

**Special – mention:** Although there are factors that may have a negative impact on the debtors ability to meet their contractual obligations, the debtors are currently still able to pay the principal, interest, or gains.

**Substandard:** Debtors are considered unable to repay the principal, interest, or gains in full, or a credit impairment loss has been incurred in respect of the financial assets.

**Doubtful:** Debtors have been unable to repay the principal, interest, or gains in full, and a significant credit impairment loss has been incurred in respect of the financial assets.

**Loss:** Financial assets are not expected to be recovered in their entirety or only a small portion can be recovered, after all possible measures are taken.

The Group strictly follows the regulatory requirements in five-category loan classifications management, and makes timely adjustments to these classifications as necessary according to customers' operational and financial positions, together with other factors that may affect the repayment of the loans.

In accordance with the New Basel Capital Accord, the Group implemented a domestic corporate customer credit rating system based on the probability default ("PD") model. The domestic corporate customer PD model uses the principle of logistic regression to predict the PD for customers in the next 12 months. The risk rating of the customer is obtained through the relevant mapping relationship table according to the calculated PD value. The corporate customer credit ratings are classified into fifteen grades as AAA, AA, A, BBB+, BBB, BBB-, BB+, BB, BB-, B+, B-, CCC, CC, C, and D. Credit grade D equates to defaulted customers while the others are assigned to non-defaulted customers. The Group performs centralised review on customer credit ratings on an annual basis in addition to making adjustments as necessary according to the customers' operational and financial conditions. The Group conducts back-testing of the rating model for domestic corporate customers, according to the customers' actual defaults, so that the model calculation results are closer to the objective facts.

**BANK OF CHINA LIMITED**

**NOTES TO THE CONSOLIDATED FINANCIAL STATEMENTS  
FOR THE YEAR ENDED 31 DECEMBER 2024**

(Amounts in millions of Renminbi, unless otherwise stated)

**VI FINANCIAL RISK MANAGEMENT (Continued)**

**2 Credit risk (Continued)**

**2.1 Credit risk management (Continued)**

*(2) Due from, placements with and loans to banks and other financial institutions*

The Group manages the credit quality of due from, placements with and loans to banks and other financial institutions considering the size, financial position and the internal and external credit rating of banks and financial institutions. During the business lifetime, the Group conducts comprehensive analysis, monitors and manages internal and external factors that may affect counterparties' ability to operate on on-going basis and capacity to bear risk, and takes corresponding control measures.

*(3) Debt securities and derivatives*

Credit risk within debt securities arises from issuers default rates and bond loss given default, as well as changes in the credit of underlying assets.

The Group manages the credit risk within debt securities by monitoring the external credit rating of the securities, the internal credit rating of the issuers of debt securities, and the credit quality of underlying assets of securitisation products, changes in financial statements, industry and sector performance, loss coverage ratios and counterparty risk, to identify exposure to credit risk.

The Group has established policies to manage the net credit risk exposures for derivatives. The current credit exposure equals to the fair value of those derivatives where the fair value changes are favourable to the Group. Credit risk exposures for derivatives are included as part of the credit risk limit management for financial institutions and customers. Exposures may also be mitigated by obtaining collateral or other pledges of assets.

**BANK OF CHINA LIMITED**

**NOTES TO THE CONSOLIDATED FINANCIAL STATEMENTS  
FOR THE YEAR ENDED 31 DECEMBER 2024**

(Amounts in millions of Renminbi, unless otherwise stated)

**VI FINANCIAL RISK MANAGEMENT (Continued)**

**2 Credit risk (Continued)**

**2.2 Credit risk limit control and mitigation policies**

The Group manages limits and controls concentrations of credit risk in particular, to individual customers and to industries.

*(1) Credit risk limits and controls*

*(i) Loans and advances and off-balance sheet commitments*

In order to manage the exposure to credit risk, the Group performs standardised management of credit policies and procedures. The credit approval processes for both corporate loans and personal loans can be broadly divided into three stages: (1) credit origination and assessment; (2) credit review and approval; and (3) fund disbursement and post-disbursement management.

Credit applications for corporate customers in the Chinese mainland must be approved by the delegated credit application approvers at the Head Office and tier 1 branch level in the Chinese mainland, except for loans automatically approved online and certain Credit Factory customers applications, low risk loans and advances approved by the delegated credit application approvers at tier 2 branch level. The exposure to any single borrower, including banks, is restricted by approved total credit limits covering on and off-balance sheet exposures.

Personal loans in the Chinese mainland must be approved by delegated approvers at branch level in the Chinese mainland, except for loans automatically approved online.

The Head Office also oversees the risk management of the branches in Hong Kong (China), Macao (China), Taiwan (China) and other countries and regions. In particular, any credit application at these branches exceeding the authorisation limits is required to be submitted to the Head Office for approval.

Exposure to credit risk is also managed through regular analysis of the ability of borrowers and potential borrowers to meet interest and principal repayment obligations and by changing aforementioned credit limit where appropriate.

**BANK OF CHINA LIMITED**

**NOTES TO THE CONSOLIDATED FINANCIAL STATEMENTS  
FOR THE YEAR ENDED 31 DECEMBER 2024**

(Amounts in millions of Renminbi, unless otherwise stated)

**VI FINANCIAL RISK MANAGEMENT (Continued)**

**2 Credit risk (Continued)**

**2.2 Credit risk limit control and mitigation policies (Continued)**

*(1) Credit risk limits and controls (Continued)*

(ii) Debt securities and derivatives

The Group is also exposed to credit risk through debt securities investments and derivative trading activities. Credit limits are established based on type of instruments and the credit quality of counterparties, securities issuers and the securities, and set limits are actively monitored.

*(2) Credit risk mitigation policies*

(i) Collateral and guarantees

The Group has a range of policies and practices intended to mitigate credit risk. The most prevalent of these is obtaining margin deposits, collateral and guarantees. The Group implements guidelines on the acceptability of specific classes of collateral and coverage rate upper limits. The amount of acceptable collateral at the time of loan origination is determined by the Credit Management and Special Assets Resolution Department and is subject to coverage rate upper limits based on types of collateral. The value of collateral is monitored on an ongoing basis.

Mortgages to retail customers are generally collateralised by mortgages over residential properties. Whether or not other loans require collateral is dependent on the nature of the loan and the Group's credit management requirements.

For loans guaranteed by a third party guarantor, the Group will assesses the guarantor's credit rating, financial condition, credit history and ability to meet its obligations.

Collateral held as security for financial assets other than loans and advances is determined by the nature of the instrument. Debt securities, treasury and other eligible bills generally do not have collateral, with the exception of certain asset-backed securities and similar instruments, which are secured by portfolios of financial instruments.

Collateral is also held as part of reverse repurchase agreements. Under some agreements in which the title of collateral is transferred, the Group is permitted to sell or repledge collateral in the absence of default by the provider of the collateral. Details of collateral accepted and which the Group is obligated to return are disclosed in Note V.42.3.

**BANK OF CHINA LIMITED**

**NOTES TO THE CONSOLIDATED FINANCIAL STATEMENTS  
FOR THE YEAR ENDED 31 DECEMBER 2024**

(Amounts in millions of Renminbi, unless otherwise stated)

**VI FINANCIAL RISK MANAGEMENT (Continued)**

**2 Credit risk (Continued)**

**2.2 Credit risk limit control and mitigation policies (Continued)**

**(2) Credit risk mitigation policies (Continued)**

**(ii) Master netting agreements**

The Group may further reduce credit risk by entering into master netting agreements with counterparties. Master netting agreements do not necessarily result in the offsetting of assets and liabilities in the statement of financial position, as transactions are usually settled on a gross basis. However, the credit risk associated with favourable contracts is reduced by a master netting agreement to the extent that if an event of default with respect to a counterparty or a termination event occurs, all amounts with the counterparty under the master netting agreement are terminated and settled on a net basis.

**2.3 Measurement of ECL**

The Group conducts assessments of ECL with reference to forward-looking information and uses a number of models and assumptions in its measurement of expected credit losses. These models and assumptions relate to the future macroeconomic conditions and borrowers' creditworthiness (e.g., the likelihood of default by customers and the corresponding losses). The Group uses judgements, assumptions and estimation techniques in order to measure ECL according to the requirements of accounting standards which include:

- Segmentation of financial instruments based on credit risk characteristics for losses
- Criteria for determining significant increases in credit risk
- Definition of default and credit-impaired financial assets
- Parameters for measuring ECL
- Forward-looking information

There were no significant changes in the estimation techniques and such assumptions during the reporting period.

The Bank has not applied management overlay.

**BANK OF CHINA LIMITED**

**NOTES TO THE CONSOLIDATED FINANCIAL STATEMENTS  
FOR THE YEAR ENDED 31 DECEMBER 2024**

(Amounts in millions of Renminbi, unless otherwise stated)

**VI FINANCIAL RISK MANAGEMENT (Continued)**

**2 Credit risk (Continued)**

**2.3 Measurement of ECL (Continued)**

*(1) Segmentation of financial instruments based on credit risk characteristics for losses*

When measuring ECL on a collective basis, the Group classifies its credit risk exposures into corporate business, interbank business, personal loans, credit cards, and bond business exposures according to its business type, and into domestic and overseas business exposures according to its business regions. When further subdividing the credit risk exposures, the Group obtains sufficient information and segments them according to credit risk characteristics such as product types, customer types, customer risk factors, usage of funds, etc. and then calculates ECL for exposures with shared risk characteristics on a collective basis to ensure its statistical reliability.

*(2) Criteria for determining significant increases in credit risk*

The Group assesses whether or not the credit risk of the relevant financial instruments has increased significantly since the initial recognition at each financial reporting date. While determining whether the credit risk has significantly increased since initial recognition or not, the Group takes into account the reasonable and supportable information that is available without undue cost or effort, including qualitative and quantitative analysis based on the historical data, external credit risk rating, and forward-looking information. Based on an individual financial instrument or a group of financial instruments with shared credit risk characteristics, the Group compares the risk of default of financial instruments at the financial reporting date with that at the date of initial recognition in order to determine the changes in default risk over the expected lifetime of financial instruments.

The Group considers a financial instrument to have experienced a significant increase in credit risk when one or more of the following quantitative, qualitative or backstop criteria have been met:

**Quantitative criteria**

Credit risk is deemed to increase significantly when the forward-looking lifetime PD of an exposure increases by certain predetermined thresholds since its initial recognition. Specifically, such thresholds are met when such PD increases by a certain absolute level as well as by a relative percentage. Such thresholds vary based on the forward-looking lifetime PD at the time of initial recognition.

**BANK OF CHINA LIMITED**

**NOTES TO THE CONSOLIDATED FINANCIAL STATEMENTS  
FOR THE YEAR ENDED 31 DECEMBER 2024**

(Amounts in millions of Renminbi, unless otherwise stated)

**VI FINANCIAL RISK MANAGEMENT (Continued)**

**2 Credit risk (Continued)**

**2.3 Measurement of ECL (Continued)**

**(2) Criteria for determining significant increases in credit risk (Continued)**

Qualitative criteria

- Significant adverse changes in debtor's operations or financial status
- Migrated into the Special Mention category within the five-category loan classification
- Being included in the watch-list of the Group

Backstop criteria

- Borrowers' contractual payments (including principal or interest) are more than 30 days past due.

**BANK OF CHINA LIMITED**

**NOTES TO THE CONSOLIDATED FINANCIAL STATEMENTS  
FOR THE YEAR ENDED 31 DECEMBER 2024**

(Amounts in millions of Renminbi, unless otherwise stated)

**VI FINANCIAL RISK MANAGEMENT (Continued)**

**2 Credit risk (Continued)**

**2.3 Measurement of ECL (Continued)**

**(3) Definition of default and credit-impaired financial assets**

The Group considers a financial instrument as defaulted when it is credit-impaired. The standard adopted by the Group in determining whether a financial asset is credit-impaired is consistent with the internal credit risk management objectives, taking into account quantitative and qualitative criteria. When the Group assesses whether a credit impairment occurred, the following key factors are considered:

- Significant financial difficulty of the issuer or borrower
- A breach of contract, such as a default or delinquency in interest or principal payments
- The Group granting a concession to the borrower, for economic or legal reasons relating to the borrower's financial difficulty, that the Group would not otherwise consider
- It is becoming probable that the borrower will enter into bankruptcy or other financial re-organisation
- The disappearance of an active market for that financial asset because of financial difficulties
- The purchase or origination of a financial asset at a deep discount that reflects the incurred credit losses
- The borrower is more than 90 days overdue for any of the principal, advances, interest or investments in corporate bonds of the Group

A financial asset becoming credit-impaired may be caused by the combined effect of several events, but not a single discrete event.

**BANK OF CHINA LIMITED**

**NOTES TO THE CONSOLIDATED FINANCIAL STATEMENTS  
FOR THE YEAR ENDED 31 DECEMBER 2024**

(Amounts in millions of Renminbi, unless otherwise stated)

**VI FINANCIAL RISK MANAGEMENT (Continued)**

**2 Credit risk (Continued)**

**2.3 Measurement of ECL (Continued)**

**(4) Parameters for measuring ECL**

According to whether the credit risk has significantly increased and whether the asset is credit-impaired, the Group measures the impairment allowance for different assets with ECL of the next 12 months or throughout the entire lifetime. The key parameters in ECL measurement include PD, loss given default (“LGD”) and exposure at default (“EAD”). Based on the current New Basel Capital Accord used in risk management and the requirements of IFRS 9, the Group takes into account the quantitative analysis of historical statistics (such as ratings of counterparties, manners of guarantees and types of collateral) and forward-looking information in order to establish the models for estimating PD, LGD and EAD in accordance with the requirement of IFRS 9.

Relevant definitions are listed as follows:

- PD refers to the possibility that the debtor will not be able to fulfil its obligations of repayment over the next 12 months or over the remaining lifetime;
- LGD refers to the Group’s expectation of the extent of the loss resulting from the defaulted exposure. The LGD varies depending on the type of counterparty, the method and priority of the recourse, and the type of collateral;
- EAD is based on the amount that the Group expects to be owed at the time of default, over the next 12 months or over the remaining lifetime.

For credit-impaired financial assets with individual amount that are relatively significant, the Group mainly evaluates future cash flows (including the recoverable value of the collateral held) in different circumstances on an individual basis. Expected credit losses are measured as the differences between the present value of estimated cash flows discounted at the original effective interest rate (credit adjusted effective interest rate for purchased or originated credit-impaired financial assets) and the asset’s gross carrying amount. Any adjustment is recognised in profit or loss as an impairment loss or reversal. The estimation of future cash flows is critical for a credit-impaired loan for which expected credit losses are measured on an individual basis. Factors affecting this estimate include, among other things, the financial condition of individual borrowers, risk mitigation methods, industry trends and the future performance of individual borrowers and guarantors, and cash flows from the sale of collateral.

The Group regularly conducts re-examination, parameter update and model validation of the ECL models.

**BANK OF CHINA LIMITED**

**NOTES TO THE CONSOLIDATED FINANCIAL STATEMENTS  
 FOR THE YEAR ENDED 31 DECEMBER 2024**

(Amounts in millions of Renminbi, unless otherwise stated)

**VI FINANCIAL RISK MANAGEMENT (Continued)**

**2 Credit risk (Continued)**

**2.3 Measurement of ECL (Continued)**

**(5) Forward-looking information**

The Group conducted an assessment of ECL according to forward-looking information and used a number of models and assumptions in its measurement of ECL. In assessing the ECL as at 31 December 2024, the Group has taken into account the impact of changes in current economic environment to the ECL model, including: individual borrower's operating and financial conditions and degree of impact from the economic environment, environmental and climate change impact, and industry-specific risks.

The Group identifies key macroeconomic indicators that affect the credit risk and ECL of various business types, such as country or region local GDP, Completion Index of Fixed Assets Investment, Producer Price Index, Home Price Index, Consumer Price Index, etc. based on the statistical analysis of historical data.

The impact of these economic indicators on the PD and the LGD varies according to different types of business. The Group applies experts' judgement in this analysis, and according to the result, the Group predicts these economic indicators regularly for respective regions and determines the impact of these economic indicators on the PD and the LGD by conducting regression analysis.

The Group conducts statistical analysis using experts' judgement to determine multiple economic scenarios and their respective weightings. In addition to the baseline scenario, optimistic scenario and pessimistic scenario, the Group also considers situation under stress. As at 31 December 2024, the baseline scenario has the highest weighting with the remaining individual scenarios having a weighting of lower than 30%. The Group measures its credit loss allowance based on probability weighted ECL under different scenarios.

The Group updated relevant forward-looking parameters used in the models measuring ECL based on changes in macroeconomic environment during the report period. Amongst these parameters, the annualized value of core one adopted by Chinese mainland in assessing its ECL as of 31 December 2024 under the baseline scenario is as follows:

| <b>Indicator</b>                                | <b>Range</b> |
|---|--------------|
| Average Growth Rate of China's GDP in 2024-2026 | Around 5.0%  |

The Group conducts sensitivity analysis on the weightings of multiple economic scenarios used in forward-looking measurement. As at 31 December 2024, when the weighting of optimistic scenario or pessimistic scenario increases by 10%, and the weighting of baseline scenario decreases by 10%, the respective decrease or increase in loan loss allowance will not exceed 5%.

**BANK OF CHINA LIMITED**

**NOTES TO THE CONSOLIDATED FINANCIAL STATEMENTS  
 FOR THE YEAR ENDED 31 DECEMBER 2024**

(Amounts in millions of Renminbi, unless otherwise stated)

**VI FINANCIAL RISK MANAGEMENT (Continued)**

**2 Credit risk (Continued)**

**2.4 Maximum exposure to credit risk before collateral held or other credit enhancements**

|   | <u>As at 31 December</u> |                          |
|---|--------------------------|--------------------------|
|   | <b>2024</b>              | <b>2023</b>              |
| Credit risk exposures relating to on-balance sheet financial assets are as follows: |                          |                          |
| Due from banks and other financial institutions                                     | 513,291                  | 501,284                  |
| Balances with central banks   | 2,467,857                | 2,941,140                |
| Placements with and loans to banks and other financial institutions                 | 1,442,072                | 1,233,888                |
| Government certificates of indebtedness for bank notes issued                       | 217,405                  | 203,176                  |
| Derivative financial assets   | 183,177                  | 146,750                  |
| Loans and advances to customers, net  | 21,055,282               | 19,476,871               |
| Financial investments   |                          |                          |
| — Financial assets at fair value through profit or loss                             | 379,594                  | 347,708                  |
| — Financial assets at fair value through other comprehensive income                 | 4,351,108                | 3,217,563                |
| — Financial assets at amortised cost  | 3,371,035                | 3,360,183                |
| Other assets  | 88,224                   | 93,855                   |
| <b>Subtotal</b>   | <u>34,069,045</u>        | <u>31,522,418</u>        |
| Credit risk exposures relating to off-balance sheet items are as follows:           |                          |                          |
| Letters of guarantee issued   | 1,212,109                | 1,197,872                |
| Loan commitments and other credit commitments                                       | 2,497,328                | 5,596,333                |
| <b>Subtotal</b>   | <u>3,709,437</u>         | <u>6,794,205</u>         |
| <b>Total</b>  | <u><u>37,778,482</u></u> | <u><u>38,316,623</u></u> |

**BANK OF CHINA LIMITED**

**NOTES TO THE CONSOLIDATED FINANCIAL STATEMENTS  
FOR THE YEAR ENDED 31 DECEMBER 2024**

(Amounts in millions of Renminbi, unless otherwise stated)

**VI FINANCIAL RISK MANAGEMENT (Continued)**

**2 Credit risk (Continued)**

***2.4 Maximum exposure to credit risk before collateral held or other credit enhancements  
(Continued)***

The table above represents a worst case scenario of credit risk exposure of the Group as at 31 December 2024 and 2023, without taking into account any collateral held, master netting agreements or other credit enhancements attached. For on-balance sheet assets, the exposures set out above are based on net carrying amounts as reported in the statement of financial position.

As at 31 December 2024, 55.73% of the Group's total maximum credit exposure is derived from loans and advances to customers (31 December 2023: 50.83%) and 21.35% represents investments in debt securities (31 December 2023: 17.99%).

**BANK OF CHINA LIMITED**

**NOTES TO THE CONSOLIDATED FINANCIAL STATEMENTS  
FOR THE YEAR ENDED 31 DECEMBER 2024**

(Amounts in millions of Renminbi, unless otherwise stated)

**VI FINANCIAL RISK MANAGEMENT (Continued)**

**2 Credit risk (Continued)**

**2.5 Loans and advances**

Analysis of loans and advances to customers (accrued interest excluded) by geographical area, customer type, industry, collateral type and analysis of impaired and overdue loans and advances to customers are presented below:

(1) Concentrations of risk for loans and advances to customers

(i) Analysis of loans and advances to customers by geographical area

| Group  | As at 31 December        |                       |                          |                       |
|--|--------------------------|-----------------------|--------------------------|-----------------------|
|  | 2024                     |                       | 2023                     |                       |
|  | Amount                   | % of total            | Amount                   | % of total            |
| Chinese mainland                                       | 18,498,005               | 85.86%                | 16,836,884               | 84.57%                |
| Hong Kong (China), Macao (China)<br>and Taiwan (China) | 2,000,471                | 9.29%                 | 2,011,421                | 10.11%                |
| Other countries and regions                            | 1,045,109                | 4.85%                 | 1,059,682                | 5.32%                 |
| <b>Total</b>   | <b><u>21,543,585</u></b> | <b><u>100.00%</u></b> | <b><u>19,907,987</u></b> | <b><u>100.00%</u></b> |
| <b>Chinese mainland</b>                                | <b>As at 31 December</b> |                       |                          |                       |
|  | <b>2024</b>              |                       | <b>2023</b>              |                       |
|  | <b>Amount</b>            | <b>% of total</b>     | <b>Amount</b>            | <b>% of total</b>     |
| Northern China   | 2,697,846                | 14.58%                | 2,405,566                | 14.29%                |
| Northeastern China                                     | 693,359                  | 3.75%                 | 642,274                  | 3.81%                 |
| Eastern China  | 7,600,261                | 41.09%                | 6,862,383                | 40.76%                |
| Central and Southern China                             | 5,084,339                | 27.49%                | 4,740,324                | 28.15%                |
| Western China  | 2,422,200                | 13.09%                | 2,186,337                | 12.99%                |
| <b>Total</b>   | <b><u>18,498,005</u></b> | <b><u>100.00%</u></b> | <b><u>16,836,884</u></b> | <b><u>100.00%</u></b> |

**BANK OF CHINA LIMITED**

**NOTES TO THE CONSOLIDATED FINANCIAL STATEMENTS  
FOR THE YEAR ENDED 31 DECEMBER 2024**

(Amounts in millions of Renminbi, unless otherwise stated)

**VI FINANCIAL RISK MANAGEMENT (Continued)**

**2 Credit risk (Continued)**

**2.5 Loans and advances (Continued)**

*(1) Concentrations of risk for loans and advances to customers (Continued)*

*(ii) Analysis of loans and advances to customers by customer type*

|                               | Chinese<br>mainland | Hong Kong<br>(China),<br>Macao<br>(China)<br>and Taiwan<br>(China) | Other<br>countries<br>and regions | Total             |
|-------------------------------|---------------------|--|-----------------------------------|-------------------|
| <b>As at 31 December 2024</b> |                     |  |                                   |                   |
| Corporate loans and advances  |                     |  |                                   |                   |
| — Trade bills                 | 1,845,092           | 57,996   | 108,770                           | 2,011,858         |
| — Other                       | 10,621,217          | 1,214,105  | 871,369                           | 12,706,691        |
| Personal loans                | 6,031,696           | 728,370  | 64,970                            | 6,825,036         |
| Total                         | <u>18,498,005</u>   | <u>2,000,471</u>   | <u>1,045,109</u>                  | <u>21,543,585</u> |
| <b>As at 31 December 2023</b> |                     |  |                                   |                   |
| Corporate loans and advances  |                     |  |                                   |                   |
| — Trade bills                 | 1,716,122           | 77,798   | 107,258                           | 1,901,178         |
| — Other                       | 9,292,108           | 1,222,007  | 882,729                           | 11,396,844        |
| Personal loans                | 5,828,654           | 711,616  | 69,695                            | 6,609,965         |
| Total                         | <u>16,836,884</u>   | <u>2,011,421</u>   | <u>1,059,682</u>                  | <u>19,907,987</u> |

**BANK OF CHINA LIMITED**

**NOTES TO THE CONSOLIDATED FINANCIAL STATEMENTS  
FOR THE YEAR ENDED 31 DECEMBER 2024**

(Amounts in millions of Renminbi, unless otherwise stated)

**VI FINANCIAL RISK MANAGEMENT (Continued)**

**2 Credit risk (Continued)**

**2.5 Loans and advances (Continued)**

*(1) Concentrations of risk for loans and advances to customers (Continued)*

*(iii) Analysis of loans and advances to customers by industry*

| Group  | As at 31 December |                |                   |                |
|--|-------------------|----------------|-------------------|----------------|
|  | 2024              |                | 2023              |                |
|  | Amount            | % of total     | Amount            | % of total     |
| <b>Corporate loans and advances</b>                          |                   |                |                   |                |
| Commerce and services  | 3,635,583         | 16.86%         | 3,237,900         | 16.26%         |
| Manufacturing  | 3,034,553         | 14.09%         | 2,638,582         | 13.25%         |
| Transportation, storage and postal services                  | 2,420,419         | 11.23%         | 2,139,206         | 10.75%         |
| Real estate  | 1,542,698         | 7.16%          | 1,468,347         | 7.38%          |
| Production and supply of electricity, heating, gas and water | 1,535,592         | 7.13%          | 1,293,581         | 6.50%          |
| Financial services   | 772,646           | 3.59%          | 904,582           | 4.54%          |
| Construction   | 534,358           | 2.48%          | 449,451           | 2.26%          |
| Water, environment and public utility management             | 482,614           | 2.24%          | 469,720           | 2.36%          |
| Mining   | 371,662           | 1.73%          | 305,992           | 1.54%          |
| Public utilities   | 255,764           | 1.19%          | 235,130           | 1.18%          |
| Other  | 132,660           | 0.62%          | 155,531           | 0.78%          |
| Subtotal   | <u>14,718,549</u> | <u>68.32%</u>  | <u>13,298,022</u> | <u>66.80%</u>  |
| <b>Personal loans</b>  |                   |                |                   |                |
| Mortgages  | 4,660,914         | 21.63%         | 4,786,255         | 24.04%         |
| Credit cards   | 606,717           | 2.82%          | 563,994           | 2.83%          |
| Other  | 1,557,405         | 7.23%          | 1,259,716         | 6.33%          |
| Subtotal   | <u>6,825,036</u>  | <u>31.68%</u>  | <u>6,609,965</u>  | <u>33.20%</u>  |
| Total  | <u>21,543,585</u> | <u>100.00%</u> | <u>19,907,987</u> | <u>100.00%</u> |

**BANK OF CHINA LIMITED**

**NOTES TO THE CONSOLIDATED FINANCIAL STATEMENTS  
FOR THE YEAR ENDED 31 DECEMBER 2024**

(Amounts in millions of Renminbi, unless otherwise stated)

**VI FINANCIAL RISK MANAGEMENT (Continued)**

**2 Credit risk (Continued)**

**2.5 Loans and advances (Continued)**

*(1) Concentrations of risk for loans and advances to customers (Continued)*

*(iii) Analysis of loans and advances to customers by industry (Continued)*

| Chinese mainland   | As at 31 December |                |                   |                |
|--|-------------------|----------------|-------------------|----------------|
|  | 2024              |                | 2023              |                |
|  | Amount            | % of total     | Amount            | % of total     |
| <b>Corporate loans and advances</b>                          |                   |                |                   |                |
| Commerce and services  | 3,184,738         | 17.22%         | 2,755,264         | 16.36%         |
| Manufacturing  | 2,732,283         | 14.77%         | 2,329,950         | 13.84%         |
| Transportation, storage and postal services                  | 2,227,840         | 12.04%         | 1,976,166         | 11.74%         |
| Real estate  | 967,297           | 5.23%          | 874,747           | 5.20%          |
| Production and supply of electricity, heating, gas and water | 1,272,285         | 6.88%          | 1,046,809         | 6.22%          |
| Financial services   | 538,497           | 2.91%          | 660,091           | 3.92%          |
| Construction   | 493,051           | 2.67%          | 397,588           | 2.36%          |
| Water, environment and public utility management             | 476,392           | 2.57%          | 455,276           | 2.70%          |
| Mining   | 259,771           | 1.40%          | 217,551           | 1.29%          |
| Public utilities   | 227,207           | 1.23%          | 221,595           | 1.32%          |
| Other  | 86,948            | 0.47%          | 73,193            | 0.43%          |
| Subtotal   | <u>12,466,309</u> | <u>67.39%</u>  | <u>11,008,230</u> | <u>65.38%</u>  |
| <b>Personal loans</b>  |                   |                |                   |                |
| Mortgages  | 4,089,266         | 22.11%         | 4,168,263         | 24.76%         |
| Credit cards   | 593,403           | 3.21%          | 551,366           | 3.27%          |
| Other  | 1,349,027         | 7.29%          | 1,109,025         | 6.59%          |
| Subtotal   | <u>6,031,696</u>  | <u>32.61%</u>  | <u>5,828,654</u>  | <u>34.62%</u>  |
| Total  | <u>18,498,005</u> | <u>100.00%</u> | <u>16,836,884</u> | <u>100.00%</u> |

**BANK OF CHINA LIMITED**

**NOTES TO THE CONSOLIDATED FINANCIAL STATEMENTS  
 FOR THE YEAR ENDED 31 DECEMBER 2024**

(Amounts in millions of Renminbi, unless otherwise stated)

**VI FINANCIAL RISK MANAGEMENT (Continued)**

**2 Credit risk (Continued)**

**2.5 Loans and advances (Continued)**

*(1) Concentrations of risk for loans and advances to customers (Continued)*

(iv) Analysis of loans and advances to customers by collateral type

| Group                      | As at 31 December        |                       |                          |                       |
|----------------------------|--------------------------|-----------------------|--------------------------|-----------------------|
|                            | 2024                     |                       | 2023                     |                       |
|                            | Amount                   | % of total            | Amount                   | % of total            |
| Unsecured loans            | 8,303,987                | 38.54%                | 7,243,277                | 36.38%                |
| Guaranteed loans           | 2,962,636                | 13.75%                | 2,547,618                | 12.80%                |
| Loans secured by mortgages | 8,082,236                | 37.52%                | 7,910,628                | 39.74%                |
| Pledged loans              | 2,194,726                | 10.19%                | 2,206,464                | 11.08%                |
| <b>Total</b>               | <b><u>21,543,585</u></b> | <b><u>100.00%</u></b> | <b><u>19,907,987</u></b> | <b><u>100.00%</u></b> |
| <b>Chinese mainland</b>    | <b>As at 31 December</b> |                       |                          |                       |
|                            | <b>2024</b>              |                       | <b>2023</b>              |                       |
|                            | <b>Amount</b>            | <b>% of total</b>     | <b>Amount</b>            | <b>% of total</b>     |
| Unsecured loans            | 6,999,964                | 37.84%                | 5,938,299                | 35.27%                |
| Guaranteed loans           | 2,594,743                | 14.03%                | 2,140,243                | 12.71%                |
| Loans secured by mortgages | 7,096,523                | 38.36%                | 6,932,717                | 41.18%                |
| Pledged loans              | 1,806,775                | 9.77%                 | 1,825,625                | 10.84%                |
| <b>Total</b>               | <b><u>18,498,005</u></b> | <b><u>100.00%</u></b> | <b><u>16,836,884</u></b> | <b><u>100.00%</u></b> |

**BANK OF CHINA LIMITED**

**NOTES TO THE CONSOLIDATED FINANCIAL STATEMENTS  
FOR THE YEAR ENDED 31 DECEMBER 2024**

(Amounts in millions of Renminbi, unless otherwise stated)

**VI FINANCIAL RISK MANAGEMENT (Continued)**

**2 Credit risk (Continued)**

**2.5 Loans and advances (Continued)**

*(2) Analysis of loans and advances to customers by impairment status*

(i) Impaired loans and advances by geographical area

| Group   | As at 31 December |                |                     |                |                |                     |
|---|-------------------|----------------|---------------------|----------------|----------------|---------------------|
|   | 2024              |                |                     | 2023           |                |                     |
|   | Amount            | % of total     | Impaired loan ratio | Amount         | % of total     | Impaired loan ratio |
| Chinese mainland                                    | 216,089           | 80.40%         | 1.17%               | 207,297        | 81.87%         | 1.23%               |
| Hong Kong (China), Macao (China) and Taiwan (China) | 38,304            | 14.25%         | 1.91%               | 30,985         | 12.24%         | 1.54%               |
| Other countries and regions                         | 14,388            | 5.35%          | 1.38%               | 14,923         | 5.89%          | 1.41%               |
| <b>Total</b>  | <b>268,781</b>    | <b>100.00%</b> | <b>1.25%</b>        | <b>253,205</b> | <b>100.00%</b> | <b>1.27%</b>        |
| Chinese mainland                                    | As at 31 December |                |                     |                |                |                     |
|   | 2024              |                |                     | 2023           |                |                     |
|   | Amount            | % of total     | Impaired loan ratio | Amount         | % of total     | Impaired loan ratio |
| Northern China                                      | 31,827            | 14.73%         | 1.18%               | 35,240         | 17.00%         | 1.46%               |
| Northeastern China                                  | 11,846            | 5.48%          | 1.71%               | 14,134         | 6.82%          | 2.20%               |
| Eastern China                                       | 68,429            | 31.67%         | 0.90%               | 61,761         | 29.79%         | 0.90%               |
| Central and Southern China                          | 73,653            | 34.08%         | 1.45%               | 63,779         | 30.77%         | 1.35%               |
| Western China                                       | 30,334            | 14.04%         | 1.25%               | 32,383         | 15.62%         | 1.48%               |
| <b>Total</b>  | <b>216,089</b>    | <b>100.00%</b> | <b>1.17%</b>        | <b>207,297</b> | <b>100.00%</b> | <b>1.23%</b>        |

**BANK OF CHINA LIMITED**

**NOTES TO THE CONSOLIDATED FINANCIAL STATEMENTS  
FOR THE YEAR ENDED 31 DECEMBER 2024**

(Amounts in millions of Renminbi, unless otherwise stated)

**VI FINANCIAL RISK MANAGEMENT (Continued)**

**2 Credit risk (Continued)**

**2.5 Loans and advances (Continued)**

*(2) Analysis of loans and advances to customers by impairment status (Continued)*

(ii) Impaired loans and advances by customer type

| Group                        | As at 31 December |                |                     |                |                |                     |
|------------------------------|-------------------|----------------|---------------------|----------------|----------------|---------------------|
|                              | 2024              |                |                     | 2023           |                |                     |
|                              | Amount            | % of total     | Impaired loan ratio | Amount         | % of total     | Impaired loan ratio |
| Corporate loans and advances | 207,644           | 77.25%         | 1.41%               | 206,760        | 81.66%         | 1.55%               |
| Personal loans               | 61,137            | 22.75%         | 0.90%               | 46,445         | 18.34%         | 0.70%               |
| <b>Total</b>                 | <b>268,781</b>    | <b>100.00%</b> | <b>1.25%</b>        | <b>253,205</b> | <b>100.00%</b> | <b>1.27%</b>        |
| <b>Chinese mainland</b>      | As at 31 December |                |                     |                |                |                     |
|                              | 2024              |                |                     | 2023           |                |                     |
|                              | Amount            | % of total     | Impaired loan ratio | Amount         | % of total     | Impaired loan ratio |
| Corporate loans and advances | 157,394           | 72.84%         | 1.26%               | 162,951        | 78.61%         | 1.48%               |
| Personal loans               | 58,695            | 27.16%         | 0.97%               | 44,346         | 21.39%         | 0.76%               |
| <b>Total</b>                 | <b>216,089</b>    | <b>100.00%</b> | <b>1.17%</b>        | <b>207,297</b> | <b>100.00%</b> | <b>1.23%</b>        |

**BANK OF CHINA LIMITED**

**NOTES TO THE CONSOLIDATED FINANCIAL STATEMENTS  
FOR THE YEAR ENDED 31 DECEMBER 2024**

(Amounts in millions of Renminbi, unless otherwise stated)

**VI FINANCIAL RISK MANAGEMENT (Continued)**

**2 Credit risk (Continued)**

**2.5 Loans and advances (Continued)**

*(2) Analysis of loans and advances to customers by impairment status (Continued)*

(iii) Impaired loans and advances by geographical area and industry

|   | As at 31 December |                |                        |                |                |                        |
|---|-------------------|----------------|------------------------|----------------|----------------|------------------------|
|   | 2024              |                |                        | 2023           |                |                        |
|   | Amount            | %<br>of total  | Impaired<br>loan ratio | Amount         | %<br>of total  | Impaired<br>loan ratio |
| <b>Chinese mainland</b>   |                   |                |                        |                |                |                        |
| <b>Corporate loans and advances</b>   |                   |                |                        |                |                |                        |
| Commerce and services   | 43,274            | 16.10%         | 1.36%                  | 41,312         | 16.32%         | 1.50%                  |
| Manufacturing   | 29,485            | 10.97%         | 1.08%                  | 33,565         | 13.26%         | 1.44%                  |
| Transportation, storage and postal<br>services  | 6,138             | 2.28%          | 0.28%                  | 8,780          | 3.47%          | 0.44%                  |
| Real estate   | 47,799            | 17.78%         | 4.94%                  | 48,172         | 19.02%         | 5.51%                  |
| Production and supply of electricity,<br>heating, gas and water                                 | 11,562            | 4.30%          | 0.91%                  | 12,794         | 5.05%          | 1.22%                  |
| Financial services  | 145               | 0.05%          | 0.03%                  | 161            | 0.06%          | 0.02%                  |
| Construction  | 7,047             | 2.62%          | 1.43%                  | 4,295          | 1.70%          | 1.08%                  |
| Water, environment and public<br>utility management   | 5,258             | 1.96%          | 1.10%                  | 4,973          | 1.96%          | 1.09%                  |
| Mining  | 2,401             | 0.90%          | 0.92%                  | 3,080          | 1.22%          | 1.42%                  |
| Public utilities  | 2,904             | 1.08%          | 1.28%                  | 4,260          | 1.68%          | 1.92%                  |
| Other   | 1,381             | 0.52%          | 1.59%                  | 1,559          | 0.62%          | 2.13%                  |
| <b>Subtotal</b>   | <b>157,394</b>    | <b>58.56%</b>  | <b>1.26%</b>           | <b>162,951</b> | <b>64.36%</b>  | <b>1.48%</b>           |
| <b>Personal loans</b>   |                   |                |                        |                |                |                        |
| Mortgages   | 25,141            | 9.36%          | 0.61%                  | 19,928         | 7.87%          | 0.48%                  |
| Credit cards  | 10,272            | 3.82%          | 1.73%                  | 10,114         | 3.99%          | 1.83%                  |
| Other   | 23,282            | 8.66%          | 1.73%                  | 14,304         | 5.65%          | 1.29%                  |
| <b>Subtotal</b>   | <b>58,695</b>     | <b>21.84%</b>  | <b>0.97%</b>           | <b>44,346</b>  | <b>17.51%</b>  | <b>0.76%</b>           |
| <b>Total for Chinese mainland</b>   | <b>216,089</b>    | <b>80.40%</b>  | <b>1.17%</b>           | <b>207,297</b> | <b>81.87%</b>  | <b>1.23%</b>           |
| <b>Hong Kong (China), Macao (China),<br/>Taiwan (China) and other<br/>countries and regions</b> |                   |                |                        |                |                |                        |
|   | 52,692            | 19.60%         | 1.73%                  | 45,908         | 18.13%         | 1.49%                  |
| <b>Total</b>  | <b>268,781</b>    | <b>100.00%</b> | <b>1.25%</b>           | <b>253,205</b> | <b>100.00%</b> | <b>1.27%</b>           |

**BANK OF CHINA LIMITED**

**NOTES TO THE CONSOLIDATED FINANCIAL STATEMENTS  
FOR THE YEAR ENDED 31 DECEMBER 2024**

(Amounts in millions of Renminbi, unless otherwise stated)

**VI FINANCIAL RISK MANAGEMENT (Continued)**

**2 Credit risk (Continued)**

**2.5 Loans and advances (Continued)**

*(2) Analysis of loans and advances to customers by impairment status (Continued)*

(iv) Impaired loans and advances and related allowance by geographical area

|   | <b>Impaired<br/>loans</b> | <b>Allowance<br/>for<br/>impairment<br/>losses</b> | <b>Net</b>           |
|---|---------------------------|--|----------------------|
| <b>As at 31 December 2024</b>                       |                           |  |                      |
| Chinese mainland                                    | 216,089                   | (161,597)  | 54,492               |
| Hong Kong (China), Macao (China),<br>Taiwan (China) | 38,304                    | (16,490)   | 21,814               |
| Other countries and regions                         | 14,388                    | (8,444)  | 5,944                |
| <b>Total</b>  | <b><u>268,781</u></b>     | <b><u>(186,531)</u></b>                            | <b><u>82,250</u></b> |
| <b>As at 31 December 2023</b>                       |                           |  |                      |
| Chinese mainland                                    | 207,297                   | (155,812)  | 51,485               |
| Hong Kong (China), Macao (China),<br>Taiwan (China) | 30,985                    | (15,709)   | 15,276               |
| Other countries and regions                         | 14,923                    | (8,341)  | 6,582                |
| <b>Total</b>  | <b><u>253,205</u></b>     | <b><u>(179,862)</u></b>                            | <b><u>73,343</u></b> |

**BANK OF CHINA LIMITED**

**NOTES TO THE CONSOLIDATED FINANCIAL STATEMENTS  
FOR THE YEAR ENDED 31 DECEMBER 2024**

(Amounts in millions of Renminbi, unless otherwise stated)

**VI FINANCIAL RISK MANAGEMENT (Continued)**

**2 Credit risk (Continued)**

**2.5 Loans and advances (Continued)**

*(2) Analysis of loans and advances to customers by impairment status (Continued)*

(v) Within the impaired corporate loans and advances, the portions covered and not covered by collateral held are as follows:

|                     | <b>Group</b>                          |                                       | <b>Chinese mainland</b>               |                                       |
|---------------------|---------------------------------------|---------------------------------------|---------------------------------------|---------------------------------------|
|                     | <b>As at<br/>31 December<br/>2024</b> | <b>As at<br/>31 December<br/>2023</b> | <b>As at<br/>31 December<br/>2024</b> | <b>As at<br/>31 December<br/>2023</b> |
| Portion covered     | 153,390                               | 149,614                               | 121,993                               | 126,946                               |
| Portion not covered | 54,254                                | 57,146                                | 35,401                                | 36,005                                |
| <b>Total</b>        | <b>207,644</b>                        | <b>206,760</b>                        | <b>157,394</b>                        | <b>162,951</b>                        |

Collateral of impaired corporate loans and advances includes land, buildings, equipment and others.

*(3) Rescheduled loans and advances*

The Group adopts the *Measures for Risk Classification of Financial Assets of Commercial Banks* (CBIRC PBC Order [2023] No. 1) for its rescheduled loans and advances to customers.

As at 31 December 2024 and 2023, the amount of Group's rescheduled loans and advances that were not more than 90 days overdue was not material.

**BANK OF CHINA LIMITED**

**NOTES TO THE CONSOLIDATED FINANCIAL STATEMENTS  
FOR THE YEAR ENDED 31 DECEMBER 2024**

(Amounts in millions of Renminbi, unless otherwise stated)

**VI FINANCIAL RISK MANAGEMENT (Continued)**

**2 Credit risk (Continued)**

**2.5 Loans and advances (Continued)**

**(4) Overdue loans and advances to customers**

**(i) Analysis of overdue loans and advances to customers by collateral type and overdue days**

**Group**

|                               | Past due<br>up to 90<br>days | Past due<br>91 to 360<br>days | Past due<br>361 Days<br>to 3 years | Past due<br>over 3<br>years | Total          |
|-------------------------------|------------------------------|-------------------------------|------------------------------------|-----------------------------|----------------|
| <b>As at 31 December 2024</b> |                              |                               |                                    |                             |                |
| Unsecured loans               | 16,252                       | 20,707                        | 10,515                             | 1,987                       | 49,461         |
| Guaranteed loans              | 4,695                        | 8,903                         | 7,611                              | 934                         | 22,143         |
| Loans secured by mortgages    | 51,334                       | 63,721                        | 38,115                             | 5,744                       | 158,914        |
| Pledged loans                 | 5,504                        | 6,348                         | 12,114                             | 1,615                       | 25,581         |
| Total                         | <u>77,785</u>                | <u>99,679</u>                 | <u>68,355</u>                      | <u>10,280</u>               | <u>256,099</u> |
| <b>As at 31 December 2023</b> |                              |                               |                                    |                             |                |
| Unsecured loans               | 18,216                       | 16,618                        | 6,617                              | 742                         | 42,193         |
| Guaranteed loans              | 5,957                        | 5,822                         | 6,557                              | 1,477                       | 19,813         |
| Loans secured by mortgages    | 45,519                       | 42,856                        | 35,487                             | 3,139                       | 127,001        |
| Pledged loans                 | 3,971                        | 11,313                        | 6,265                              | 73                          | 21,622         |
| Total                         | <u>73,663</u>                | <u>76,609</u>                 | <u>54,926</u>                      | <u>5,431</u>                | <u>210,629</u> |

**BANK OF CHINA LIMITED**

**NOTES TO THE CONSOLIDATED FINANCIAL STATEMENTS  
FOR THE YEAR ENDED 31 DECEMBER 2024**

(Amounts in millions of Renminbi, unless otherwise stated)

**VI FINANCIAL RISK MANAGEMENT (Continued)**

**2 Credit risk (Continued)**

**2.5 Loans and advances (Continued)**

**(4) Overdue loans and advances to customers (Continued)**

**(i) Analysis of overdue loans and advances to customers by collateral type and overdue days  
(Continued)**

**Chinese mainland**

|                               | Past due<br>up to 90<br>days | Past due<br>91 to 360<br>days | Past due<br>361 Days<br>to 3 years | Past due<br>over 3<br>years | Total          |
|-------------------------------|------------------------------|-------------------------------|------------------------------------|-----------------------------|----------------|
| <b>As at 31 December 2024</b> |                              |                               |                                    |                             |                |
| Unsecured loans               | 15,148                       | 18,517                        | 3,811                              | 1,392                       | 38,868         |
| Guaranteed loans              | 3,503                        | 7,018                         | 3,408                              | 848                         | 14,777         |
| Loans secured by mortgages    | 46,232                       | 52,974                        | 32,828                             | 5,376                       | 137,410        |
| Pledged loans                 | 2,983                        | 5,725                         | 7,625                              | 1,577                       | 17,910         |
| Total                         | <u>67,866</u>                | <u>84,234</u>                 | <u>47,672</u>                      | <u>9,193</u>                | <u>208,965</u> |
| <b>As at 31 December 2023</b> |                              |                               |                                    |                             |                |
| Unsecured loans               | 11,992                       | 13,049                        | 4,675                              | 179                         | 29,895         |
| Guaranteed loans              | 2,998                        | 3,686                         | 3,947                              | 767                         | 11,398         |
| Loans secured by mortgages    | 38,850                       | 38,122                        | 33,482                             | 2,858                       | 113,312        |
| Pledged loans                 | 2,651                        | 6,583                         | 4,549                              | 62                          | 13,845         |
| Total                         | <u>56,491</u>                | <u>61,440</u>                 | <u>46,653</u>                      | <u>3,866</u>                | <u>168,450</u> |

**BANK OF CHINA LIMITED**

**NOTES TO THE CONSOLIDATED FINANCIAL STATEMENTS  
FOR THE YEAR ENDED 31 DECEMBER 2024**

(Amounts in millions of Renminbi, unless otherwise stated)

**VI FINANCIAL RISK MANAGEMENT (Continued)**

**2 Credit risk (Continued)**

**2.5 Loans and advances (Continued)**

**(4) Overdue loans and advances to customers (Continued)**

**(ii) Analysis of overdue loans and advances by geographical area**

|   | <b>As at 31 December</b> |                |
|---|--------------------------|----------------|
|   | <b>2024</b>              | <b>2023</b>    |
| Chinese mainland  | 208,965                  | 168,450        |
| Hong Kong (China), Macao (China), Taiwan (China)  | 37,126                   | 32,322         |
| Other countries and regions   | 10,008                   | 9,857          |
| Subtotal  | 256,099                  | 210,629        |
| Percentage  | 1.19%                    | 1.06%          |
| Less: total loans and advances to customers which have<br>been overdue for less than 3 months | (77,785)                 | (73,663)       |
| Total loans and advances to customers which have been<br>overdue for more than 3 months       | <u>178,314</u>           | <u>136,966</u> |

**(5) Loans and advances three-staging classification**

Loans and advances to customers by five-category loan classification and three-staging classification are analysed as follows:

|                 | <b>As at 31 December 2024</b> |                     |                | <b>Total</b>      |
|-----------------|-------------------------------|---------------------|----------------|-------------------|
|                 | <b>12-month ECL</b>           | <b>Lifetime ECL</b> |                |                   |
|                 | <b>Stage 1</b>                | <b>Stage 2</b>      | <b>Stage 3</b> |                   |
| Pass            | 20,811,720                    | 143,538             | -              | 20,955,258        |
| Special-mention | -                             | 315,972             | -              | 315,972           |
| Substandard     | -                             | -                   | 68,554         | 68,554            |
| Doubtful        | -                             | -                   | 94,703         | 94,703            |
| Loss            | -                             | -                   | 105,474        | 105,474           |
| Total           | <u>20,811,720</u>             | <u>459,510</u>      | <u>268,731</u> | <u>21,539,961</u> |

## BANK OF CHINA LIMITED

NOTES TO THE CONSOLIDATED FINANCIAL STATEMENTS  
FOR THE YEAR ENDED 31 DECEMBER 2024

(Amounts in millions of Renminbi, unless otherwise stated)

## VI FINANCIAL RISK MANAGEMENT (Continued)

## 2 Credit risk (Continued)

## 2.5 Loans and advances (Continued)

## (5) Loans and advances three-staging classification (Continued)

|                 | As at 31 December 2023 |                |                | Total             |
|-----------------|------------------------|----------------|----------------|-------------------|
|                 | 12-month ECL           | Lifetime ECL   |                |                   |
|                 | Stage 1                | Stage 2        | Stage 3        |                   |
| Pass            | 19,265,099             | 96,329         | –              | 19,361,428        |
| Special-mention | –                      | 289,716        | –              | 289,716           |
| Substandard     | –                      | –              | 67,246         | 67,246            |
| Doubtful        | –                      | –              | 105,224        | 105,224           |
| Loss            | –                      | –              | 80,698         | 80,698            |
| Total           | <u>19,265,099</u>      | <u>386,045</u> | <u>253,168</u> | <u>19,904,312</u> |

As at 31 December 2024 and 2023, loans and advances by five-category loan classification and three-staging classification did not include loans and advances to customers measured at fair value through profit or loss.

## (6) Credit commitments

As at 31 December 2024 and 2023, credit risk exposures of credit commitments were mainly classified under Stage 1 and categorised as “Pass” in the five-category classifications.

## 2.6 Due from and placements with and loans to banks and other financial institutions

Banks and other financial institutions comprise those institutions in the Chinese mainland, Hong Kong (China), Macao (China), Taiwan (China) and other countries and regions.

The Group monitors the credit risk of counterparties by collecting and analysing counterparty information and establishing credit limits taking into account the nature, size and credit rating of counterparties.

As at 31 December 2024, the majority of the balances of due from and placements with and loans to banks and other financial institutions were banks and other financial institutions in the Chinese mainland (Note V.13 and Note V.15), the majority of the internal credit ratings of these banks and other financial institutions were above A.



**BANK OF CHINA LIMITED**

**NOTES TO THE CONSOLIDATED FINANCIAL STATEMENTS  
FOR THE YEAR ENDED 31 DECEMBER 2024**

(Amounts in millions of Renminbi, unless otherwise stated)

**VI FINANCIAL RISK MANAGEMENT (Continued)**

**2 Credit risk (Continued)**

**2.7 Debt securities (Continued)**

|   | Unrated        | A to AAA         | Lower<br>than A | Total            |
|---|----------------|------------------|-----------------|------------------|
| <b>As at 31 December 2023</b>   |                |                  |                 |                  |
| Issuers in Chinese mainland   |                |                  |                 |                  |
| — Government  | 18,766         | 3,745,563        | –               | 3,764,329        |
| — Public sectors and quasi-governments  | 149,685        | 17,486           | –               | 167,171          |
| — Policy banks  | –              | 714,013          | –               | 714,013          |
| — Financial institutions  | 20,213         | 195,760          | 180,816         | 396,789          |
| — Corporate   | 96,663         | 65,921           | 36,486          | 199,070          |
| — China Orient  | 152,433        | –                | –               | 152,433          |
|   | <u>437,760</u> | <u>4,738,743</u> | <u>217,302</u>  | <u>5,393,805</u> |
| Subtotal  |                |                  |                 |                  |
| Issuers in Hong Kong (China),<br>Macao (China), Taiwan (China) and<br>other countries and regions |                |                  |                 |                  |
| — Governments   | 2,986          | 792,999          | 24,441          | 820,426          |
| — Public sectors and quasi-governments  | 90,083         | 111,590          | 346             | 202,019          |
| — Financial institutions  | 2,749          | 197,001          | 67,468          | 267,218          |
| — Corporate   | 9,846          | 85,364           | 42,923          | 138,133          |
|   | <u>105,664</u> | <u>1,186,954</u> | <u>135,178</u>  | <u>1,427,796</u> |
|   |                |                  |                 |                  |
|   | <u>543,424</u> | <u>5,925,697</u> | <u>352,480</u>  | <u>6,821,601</u> |
|   |                |                  |                 |                  |
| Total   |                |                  |                 |                  |

**BANK OF CHINA LIMITED**

**NOTES TO THE CONSOLIDATED FINANCIAL STATEMENTS  
 FOR THE YEAR ENDED 31 DECEMBER 2024**

(Amounts in millions of Renminbi, unless otherwise stated)

**VI FINANCIAL RISK MANAGEMENT (Continued)**

**2 Credit risk (Continued)**

**2.7 Debt securities (Continued)**

The carrying amounts (accrued interest excluded) of debt investments analysed by external credit ratings and credit staging are as follows:

|              | As at 31 December 2024 |              |            | Total            |
|--------------|------------------------|--------------|------------|------------------|
|              | 12-month ECL           | Lifetime ECL |            |                  |
|              | Stage 1                | Stage 2      | Stage 3    |                  |
| Unrated      | 579,469                | 476          | 858        | 580,803          |
| A to AAA     | 6,702,684              | 48           | –          | 6,702,732        |
| Lower than A | 334,436                | 6,540        | 18         | 340,994          |
| <b>Total</b> | <b>7,616,589</b>       | <b>7,064</b> | <b>876</b> | <b>7,624,529</b> |

|              | As at 31 December 2023 |               |            | Total            |
|--------------|------------------------|---------------|------------|------------------|
|              | 12-month ECL           | Lifetime ECL  |            |                  |
|              | Stage 1                | Stage 2       | Stage 3    |                  |
| Unrated      | 521,717                | 3,341         | 912        | 525,970          |
| A to AAA     | 5,686,339              | 41            | –          | 5,686,380        |
| Lower than A | 254,106                | 22,096        | 51         | 276,253          |
| <b>Total</b> | <b>6,462,162</b>       | <b>25,478</b> | <b>963</b> | <b>6,488,603</b> |

**BANK OF CHINA LIMITED**

**NOTES TO THE CONSOLIDATED FINANCIAL STATEMENTS  
 FOR THE YEAR ENDED 31 DECEMBER 2024**

(Amounts in millions of Renminbi, unless otherwise stated)

**VI FINANCIAL RISK MANAGEMENT (Continued)**

**2 Credit risk (Continued)**

**2.8 Derivatives**

The risk-weighted assets for counterparty credit risk (“CCR”) of derivatives of the Group are calculated in accordance with the *Capital Rules for Commercial Banks* and other relevant regulations under the standardised approach. For derivative transactions, risk-weighted assets for CCR include the risk-weighted assets for default risk, the risk-weighted assets for credit valuation adjustment (“CVA”) and the risk-weighted assets for central counterparties (“CCPs”).

The risk-weighted assets for the CCR of derivatives are as follows<sup>(1)</sup>:

|                                       | <b>As at 31 December</b> |                       |
|---------------------------------------|--------------------------|-----------------------|
|                                       | <b>2024</b>              | <b>2023</b>           |
| Risk-weighted assets for default risk |                          |                       |
| Currency derivatives                  | 64,061                   | 86,299                |
| Interest rate derivatives             | 6,181                    | 7,669                 |
| Equity derivatives                    | 481                      | 514                   |
| Commodity derivatives and other       | 5,740                    | 6,447                 |
|                                       | <u>76,463</u>            | <u>100,929</u>        |
| Risk-weighted assets for CVA          | 29,943                   | 86,764                |
| Risk-weighted assets for CCPs         | 4,829                    | 12,704                |
|                                       | <u>4,829</u>             | <u>12,704</u>         |
| <b>Total</b>                          | <b><u>111,235</u></b>    | <b><u>200,397</u></b> |

(1) The *Capital Rules for Commercial Banks* has been applied from 1 January 2024 and the risk-weighted assets for credit risk as at 31 December 2023 were calculated in accordance with the former *Capital Rules for Commercial Banks (Provisional)* and related regulations.

**2.9 Repossessed assets**

The Group obtained assets by taking possession of collateral held as security. Detailed information of such repossessed assets of the Group is disclosed in Note V.23.

**BANK OF CHINA LIMITED**

**NOTES TO THE CONSOLIDATED FINANCIAL STATEMENTS  
FOR THE YEAR ENDED 31 DECEMBER 2024**

(Amounts in millions of Renminbi, unless otherwise stated)

**VI FINANCIAL RISK MANAGEMENT (Continued)**

**3 Market risk**

**3.1 Overview**

The Group is exposed to market risks from on-balance and off-balance businesses, that may cause losses to the Group as a result of adverse changes in market prices of interest rate, exchange rate, equities and commodities. Market risk arises from outstanding positions in the trading and banking books. The trading book consists of positions in financial instruments and commodities that are held with trading intent or in order to hedge other elements of the trading book. The banking book consists of financial instruments not included in the trading book.

The Board of Directors shall take the ultimate responsibility for market risk management, including determination of overall risk appetite; approval of market risk management policies, procedures, strategies and limits of the Group; and overseeing the implementation of risk management strategies and policies by the senior management. The senior management is responsible for developing and implementing the market risk limit mechanism, risk management-related policies, procedures and processes; assuming and managing the Group's market risk within the risk appetite determined by the Board of Directors; as well as ensuring the compatibility of aggregate risks to business return targets.

Market risk management departments are responsible for the identification, measurement, monitoring, control and reporting of market risks on a Group basis. Business units are responsible for the monitoring and reporting of market risk within their respective business lines.

**3.2 Market risk measurement techniques and limits**

**(1) Trading book**

For the purpose of market risk management in the trading book, the Group monitors trading book Value at Risk (VaR) limits, stress testing results and exposure limits and tracks each trading desk and dealer's observance of each limit on a daily basis.

VaR is used to estimate the largest potential loss arising from adverse market movements in a specific holding period and within a certain confidence level.

VaR is performed separately by the Bank and its major subsidiaries that are exposed to market risk, BOCHK (Holdings) and BOCI. The Bank, BOCHK (Holdings) and BOCI used a 99% level of confidence (therefore, statistical probability of 1% that actual losses could be greater than the VaR estimate) and a historical simulation model to calculate the VaR estimate. The holding period of the VaR calculations is one day. To enhance the Group's market risk management, the Group has established the market risk data mart, which enabled a group level trading book VaR calculation on a daily basis.

**BANK OF CHINA LIMITED**

**NOTES TO THE CONSOLIDATED FINANCIAL STATEMENTS  
FOR THE YEAR ENDED 31 DECEMBER 2024**

(Amounts in millions of Renminbi, unless otherwise stated)

**VI FINANCIAL RISK MANAGEMENT (Continued)**

**3 Market risk (Continued)**

**3.2 Market risk measurement techniques and limits (Continued)**

*(1) Trading book (Continued)*

The accuracy and reliability of the VaR model is verified by daily back-testing of the VaR results. The back-testing results are regularly reported to senior management.

The Group utilises stress testing as an effective supplement to the trading book VaR analysis. Stress testing scenarios are performed based on the characteristics of trading transactions to simulate and estimate losses in adverse and exceptional market conditions. To address changes in the financial markets, the Group enhances its market risk identification capabilities by continuously adjusting and enhancing the trading book stress testing scenarios and measurement methodologies in order to capture the potential impact to transaction market prices stemming from changes in market prices and volatility.

The table below shows the VaR of the trading book by type of risk during the years ended 31 December 2024 and 2023:

|  | Unit: USD million      |              |              |              |              |              |
|--|------------------------|--------------|--------------|--------------|--------------|--------------|
|  | Year ended 31 December |              |              |              |              |              |
|  | 2024                   |              |              | 2023         |              |              |
| Average                                | High                   | Low          | Average      | High         | Low          |              |
| <b>The Bank's trading VaR</b>          |                        |              |              |              |              |              |
| Interest rate risk                     | 16.88                  | 23.69        | 12.56        | 12.29        | 18.48        | 9.23         |
| Foreign exchange risk                  | 22.66                  | 49.82        | 6.75         | 31.66        | 51.03        | 11.83        |
| Volatility risk                        | 0.67                   | 1.82         | 0.30         | 0.68         | 1.60         | 0.23         |
| Commodity risk                         | 0.17                   | 1.70         | 0.03         | 0.22         | 0.74         | 0.01         |
| <b>Total of the Bank's trading VaR</b> | <b>27.02</b>           | <b>50.13</b> | <b>14.24</b> | <b>30.25</b> | <b>51.09</b> | <b>15.21</b> |

The reporting of risk in relation to bullion is included in foreign exchange risk above.

**BANK OF CHINA LIMITED**

**NOTES TO THE CONSOLIDATED FINANCIAL STATEMENTS  
FOR THE YEAR ENDED 31 DECEMBER 2024**

(Amounts in millions of Renminbi, unless otherwise stated)

**VI FINANCIAL RISK MANAGEMENT (Continued)**

**3 Market risk (Continued)**

**3.2 Market risk measurement techniques and limits (Continued)**

**(1) Trading book (Continued)**

Unit: USD million

|   | Year ended 31 December |              |             |             |              |             |
|---|------------------------|--------------|-------------|-------------|--------------|-------------|
|   | 2024                   |              |             | 2023        |              |             |
|   | Average                | High         | Low         | Average     | High         | Low         |
| <b>BOCHK (Holdings)'s trading VaR</b>       |                        |              |             |             |              |             |
| Interest rate risk                          | 13.28                  | 17.89        | 8.18        | 6.56        | 10.43        | 4.08        |
| Foreign exchange risk                       | 5.40                   | 8.22         | 3.32        | 3.69        | 6.18         | 2.11        |
| Equity risk                                 | 0.30                   | 1.02         | 0.04        | 0.69        | 1.09         | 0.04        |
| Commodity risk                              | 0.16                   | 0.98         | 0.00        | 0.59        | 3.16         | 0.00        |
| <b>Total BOCHK (Holdings)'s trading VaR</b> | <u>13.72</u>           | <u>19.06</u> | <u>8.68</u> | <u>7.32</u> | <u>11.26</u> | <u>4.55</u> |
| <b>BOCI's trading VaR<sup>(i)</sup></b>     |                        |              |             |             |              |             |
| Equity derivatives unit                     | 0.32                   | 0.89         | 0.14        | 0.54        | 1.96         | 0.15        |
| Fixed income unit                           | 0.87                   | 1.75         | 0.52        | 0.85        | 1.33         | 0.53        |
| Global commodity unit                       | 0.30                   | 0.48         | 0.20        | 0.27        | 0.48         | 0.17        |
| <b>Total BOCI's trading VaR</b>             | <u>1.41</u>            | <u>2.75</u>  | <u>0.75</u> | <u>1.65</u> | <u>3.19</u>  | <u>1.03</u> |

(i) BOCI monitors its trading VaR for equity derivatives unit, fixed income unit and global commodity unit separately, which include equity risk, interest rate risk, foreign exchange risk and commodity risk.

VaR for each risk factor is the independently derived largest potential loss in a specific holding period and within a certain confidence level due to fluctuations solely in that risk factor. The individual VaRs was not added up to the total VaR as there was a diversification effect due to correlation amongst the risk factors.

**BANK OF CHINA LIMITED**

**NOTES TO THE CONSOLIDATED FINANCIAL STATEMENTS  
FOR THE YEAR ENDED 31 DECEMBER 2024**

(Amounts in millions of Renminbi, unless otherwise stated)

**VI FINANCIAL RISK MANAGEMENT (Continued)**

**3 Market risk (Continued)**

**3.2 Market risk measurement techniques and limits (Continued)**

*(2) Banking book*

Interest rate risk in the banking book (“IRRBB”) refers to the risk of losses to a bank’s economic value and to its overall earnings of banking book, arising from adverse movements in interest rates level or term structure. IRRBB mainly comes from repricing gaps between assets and liabilities in the banking book, and differences in changes in benchmarking interest rates for assets and liabilities. The Group is exposed to interest rate risk and fluctuations in market interest rates that will impact the Group’s financial position.

The Group assesses IRRBB primarily through an interest rate repricing gap analysis. Interest rate repricing gap analysis measures the difference between the amount of interest-earning assets and interest-bearing liabilities that must be repriced within certain periods. The Group employs the interest rate repricing gap analysis and takes the impact of the off-balance sheet business into consideration when calculating the indications of sensitivity of earnings to changing interest rates. The interest rate gap analysis is set out in Note VI.3.3 and also covers the trading book.

**Sensitivity analysis on net interest income**

Sensitivity analysis on net interest income assumes that yield curves change in parallel while the structure of assets and liabilities remains unchanged, and does not take into consideration changes in customer behaviour, basis risk, etc. The Group made timely adjustments to the structure of its assets and liabilities, optimised the internal and external pricing strategy or implemented risk hedging based on changes in the market situation, and controlled the fluctuation of net interest income within an acceptable level.

**BANK OF CHINA LIMITED**

**NOTES TO THE CONSOLIDATED FINANCIAL STATEMENTS  
 FOR THE YEAR ENDED 31 DECEMBER 2024**

(Amounts in millions of Renminbi, unless otherwise stated)

**VI FINANCIAL RISK MANAGEMENT (Continued)**

**3 Market risk (Continued)**

**3.2 Market risk measurement techniques and limits (Continued)**

**(2) Banking book (Continued)**

Sensitivity analysis on net interest income (Continued)

The table below illustrates the potential impact of a 25 basis points interest rate move on the net interest income of the Group for the next 12 months from the reporting date. The actual situation may be different from the assumptions used and it is possible that actual outcomes could differ from the estimated impact on net interest income of the Group.

|                   | <b>(Decrease)/Increase in<br/>net interest income</b> |             |
|-------------------|---|-------------|
|                   | <b>As at 31 December</b>                              |             |
|                   | <b>2024</b>   | <b>2023</b> |
| + 25 basis points | (3,443)   | (797)       |
| - 25 basis points | <u>3,443</u>  | <u>797</u>  |

Given the nature of demand deposits, their interest rate fluctuations are less volatile than those of other products. Had the impact of yield curves movement on interest expenses related to demand deposits been excluded, the net interest income for the next twelve months from the reporting date would have increased or decreased by RMB20,462 million (2023: RMB22,991 million) for 25 basis points upward or downward parallel movements, respectively.

## BANK OF CHINA LIMITED

NOTES TO THE CONSOLIDATED FINANCIAL STATEMENTS  
FOR THE YEAR ENDED 31 DECEMBER 2024

(Amounts in millions of Renminbi, unless otherwise stated)

## VI FINANCIAL RISK MANAGEMENT (Continued)

## 3 Market risk (Continued)

## 3.3 GAP analysis

The tables below summarise the Group's exposure to interest rate risk. It includes the Group's financial instruments at carrying amounts, categorised by the earlier of contractual repricing or maturity dates.

|   | As at 31 December 2024 |                              |                               |                             |                  |                             |                   |
|---|------------------------|------------------------------|-------------------------------|-----------------------------|------------------|-----------------------------|-------------------|
|   | Less than<br>1 month   | Between<br>1 and 3<br>months | Between<br>3 and 12<br>months | Between<br>1 and 5<br>years | Over<br>5 years  | Non-<br>interest<br>bearing | Total             |
| <b>Assets</b>   |                        |                              |                               |                             |                  |                             |                   |
| Cash and due from banks and other financial institutions            | 463,706                | 29,438                       | 10,725                        | 2,649                       | -                | 75,930                      | 582,448           |
| Balances with central banks   | 2,290,742              | 6,863                        | 2,119                         | 338                         | -                | 167,795                     | 2,467,857         |
| Placements with and loans to banks and other financial institutions | 804,732                | 229,640                      | 336,554                       | 66,024                      | -                | 5,122                       | 1,442,072         |
| Derivative financial assets   | -                      | -                            | -                             | -                           | -                | 183,177                     | 183,177           |
| Loans and advances to customers, net                                | 5,085,790              | 4,372,572                    | 10,577,845                    | 680,920                     | 118,180          | 219,975                     | 21,055,282        |
| Financial investments   |                        |                              |                               |                             |                  |                             |                   |
| — Financial assets at fair value through profit or loss             | 8,560                  | 54,757                       | 109,619                       | 95,771                      | 103,020          | 228,570                     | 600,297           |
| — Financial assets at fair value through other comprehensive income | 319,764                | 374,458                      | 606,682                       | 1,683,275                   | 1,355,758        | 49,008                      | 4,388,945         |
| — Financial assets at amortised cost                                | 42,128                 | 212,264                      | 347,542                       | 1,167,395                   | 1,599,350        | 2,356                       | 3,371,035         |
| Other financial assets  | -                      | -                            | -                             | 17,851                      | -                | 290,465                     | 308,316           |
| <b>Total financial assets</b>                                       | <b>9,015,422</b>       | <b>5,279,992</b>             | <b>11,991,086</b>             | <b>3,714,223</b>            | <b>3,176,308</b> | <b>1,222,398</b>            | <b>34,399,429</b> |
| <b>Liabilities</b>  |                        |                              |                               |                             |                  |                             |                   |
| Due to banks and other financial institutions                       | 1,720,788              | 408,925                      | 627,641                       | 110,539                     | -                | 65,859                      | 2,933,752         |
| Due to central banks  | 180,866                | 358,219                      | 562,609                       | -                           | -                | 10,322                      | 1,112,016         |
| Placements from banks and other financial institutions              | 376,518                | 67,317                       | 131,288                       | 28,259                      | -                | 3,819                       | 607,201           |
| Derivative financial liabilities                                    | -                      | -                            | -                             | -                           | -                | 153,456                     | 153,456           |
| Due to customers  | 11,608,309             | 2,432,114                    | 4,391,581                     | 5,176,206                   | 185              | 594,193                     | 24,202,588        |
| Bonds issued  | 98,663                 | 276,875                      | 915,155                       | 532,585                     | 220,320          | 12,951                      | 2,056,549         |
| Other financial liabilities   | 26,529                 | 11,560                       | 20,382                        | 26,333                      | 218              | 526,312                     | 611,334           |
| <b>Total financial liabilities</b>                                  | <b>14,011,673</b>      | <b>3,555,010</b>             | <b>6,648,656</b>              | <b>5,873,922</b>            | <b>220,723</b>   | <b>1,366,912</b>            | <b>31,676,896</b> |
| <b>Total interest repricing gap</b>                                 | <b>(4,996,251)</b>     | <b>1,724,982</b>             | <b>5,342,430</b>              | <b>(2,159,699)</b>          | <b>2,955,585</b> | <b>(144,514)</b>            | <b>2,722,533</b>  |

## BANK OF CHINA LIMITED

NOTES TO THE CONSOLIDATED FINANCIAL STATEMENTS  
FOR THE YEAR ENDED 31 DECEMBER 2024

(Amounts in millions of Renminbi, unless otherwise stated)

## VI FINANCIAL RISK MANAGEMENT (Continued)

## 3 Market risk (Continued)

## 3.3 GAP analysis (Continued)

|   | As at 31 December 2023 |                              |                               |                             |                             | Total             |
|---|------------------------|------------------------------|-------------------------------|-----------------------------|-----------------------------|-------------------|
|   | Less than<br>1 month   | Between<br>1 and 3<br>months | Between<br>3 and 12<br>months | Between<br>1 and 5<br>years | Non-<br>interest<br>bearing |                   |
| <b>Assets</b>   |                        |                              |                               |                             |                             |                   |
| Cash and due from banks and other financial institutions            | 430,170                | 33,594                       | 27,182                        | 2,205                       | -                           | 568,855           |
| Balances with central banks   | 2,674,435              | 6,592                        | 18,246                        | 1,650                       | -                           | 2,941,140         |
| Placements with and loans to banks and other financial institutions | 643,068                | 153,838                      | 356,054                       | 79,299                      | -                           | 1,233,888         |
| Derivative financial assets   | -                      | -                            | -                             | -                           | 146,750                     | 146,750           |
| Loans and advances to customers, net                                | 4,843,034              | 3,692,199                    | 9,951,888                     | 643,788                     | 170,724                     | 19,476,871        |
| Financial investments   |                        |                              |                               |                             |                             |                   |
| — Financial assets at fair value through profit or loss             | 14,105                 | 43,174                       | 90,064                        | 86,979                      | 213,945                     | 550,421           |
| — Financial assets at fair value through other comprehensive income | 219,682                | 263,462                      | 397,994                       | 1,445,096                   | 883,020                     | 3,248,113         |
| — Financial assets at amortised cost                                | 67,953                 | 275,354                      | 322,677                       | 1,194,626                   | 1,497,257                   | 3,360,183         |
| Other financial assets  | -                      | -                            | -                             | 20,774                      | -                           | 287,510           |
| <b>Total financial assets</b>                                       | <b>8,892,447</b>       | <b>4,468,213</b>             | <b>11,164,105</b>             | <b>3,474,417</b>            | <b>1,177,654</b>            | <b>31,834,505</b> |
| <b>Liabilities</b>  |                        |                              |                               |                             |                             |                   |
| Due to banks and other financial institutions                       | 1,231,612              | 174,879                      | 696,244                       | 84,331                      | 58,296                      | 2,245,362         |
| Due to central banks  | 395,863                | 106,490                      | 723,792                       | 418                         | 8,757                       | 1,235,320         |
| Placements from banks and other financial institutions              | 276,759                | 70,533                       | 123,616                       | 3,964                       | 105                         | 474,977           |
| Derivative financial liabilities                                    | -                      | -                            | -                             | -                           | 135,973                     | 135,973           |
| Due to customers  | 11,436,055             | 2,133,184                    | 3,801,171                     | 5,014,853                   | 190                         | 521,597           |
| Bonds issued  | 45,688                 | 105,922                      | 880,651                       | 589,001                     | 170,525                     | 10,659            |
| Other financial liabilities   | 11,898                 | 27,040                       | 13,998                        | 21,909                      | 177                         | 1,802,446         |
| <b>Total financial liabilities</b>                                  | <b>13,397,875</b>      | <b>2,618,048</b>             | <b>6,239,472</b>              | <b>5,714,476</b>            | <b>1,137,387</b>            | <b>29,278,150</b> |
| <b>Total interest repricing gap</b>                                 | <b>(4,505,428)</b>     | <b>1,850,165</b>             | <b>4,924,633</b>              | <b>(2,240,059)</b>          | <b>40,267</b>               | <b>2,556,355</b>  |

**BANK OF CHINA LIMITED**

**NOTES TO THE CONSOLIDATED FINANCIAL STATEMENTS  
FOR THE YEAR ENDED 31 DECEMBER 2024**

(Amounts in millions of Renminbi, unless otherwise stated)

**VI FINANCIAL RISK MANAGEMENT (Continued)**

**3 Market risk (Continued)**

**3.4 Foreign currency risk**

The Group conducts a substantial portion of its business in RMB, with certain transactions denominated in USD, HKD and, to a much lesser extent, other currencies. The major subsidiary, BOCHK Group, conducts the majority of its business in HKD, RMB and USD. The Group endeavours to manage its sources and uses of foreign currencies to minimise potential mismatches.

The Group manages its exposure to currency exchange risk through the management of its net foreign currency position and monitors its foreign currency risk on trading books using VaR (Note VI.3.2). Meanwhile, the Group performs currency risk sensitivity analysis to estimate the effect of potential exchange rate changes of foreign currencies against RMB on profit before income tax and equity.

The table below indicates a sensitivity analysis of exchange rate changes of the currencies to which the Group had significant exposure. The analysis calculates the effect of a reasonably possible movement in the currency rates against RMB, with all other variables held constant, on profit before income tax and equity. A negative amount in the table reflects a potential net reduction in profit before income tax or equity, while a positive amount reflects a potential net increase. Such analysis does not take into account the correlation effect of changes in different foreign currencies, any further actions that may have been or could be taken by management after the financial reporting date to mitigate the effect of exchange differences, nor any consequential changes in the foreign currency positions.

| Currency | Change in<br>currency rate | Effect on profit before<br>income tax |                     | Effect on equity*   |                     |
|----------|----------------------------|---------------------------------------|---------------------|---------------------|---------------------|
|          |                            | As at                                 | As at               | As at               | As at               |
|          |                            | 31 December<br>2024                   | 31 December<br>2023 | 31 December<br>2024 | 31 December<br>2023 |
| USD      | +1%                        | 512                                   | 299                 | 117                 | 614                 |
| HKD      | +1%                        | (339)                                 | (192)               | 2,500               | 2,615               |

\* Effect on other comprehensive income (irrespective of income tax effect).

While the table above indicates the effect on profit before income tax and equity of the 1% appreciation of USD and HKD, in which the foreign exchange exposure is computed in accordance with the provisions of the NFRA, there will be an opposite effect with the same amounts if the currencies depreciate by the same percentage.

## BANK OF CHINA LIMITED

NOTES TO THE CONSOLIDATED FINANCIAL STATEMENTS  
FOR THE YEAR ENDED 31 DECEMBER 2024

(Amounts in millions of Renminbi, unless otherwise stated)

## VI FINANCIAL RISK MANAGEMENT (Continued)

## 3 Market risk (Continued)

## 3.4 Foreign currency risk (Continued)

The tables below summarise the Group's exposure to foreign currency exchange rate risk as at 31 December 2024 and 2023. The Group's exposure to RMB is provided in the tables below for comparison purposes. Included in the tables are the carrying amounts of the assets and liabilities of the Group along with off-balance sheet positions and credit commitments in RMB equivalent, categorised by the original currencies. Derivative financial instruments are included in net off-balance sheet position using notional amounts.

|   | As at 31 December 2024 |                  |                  |                |                |                |                  | Total             |
|---|------------------------|------------------|------------------|----------------|----------------|----------------|------------------|-------------------|
|   | RMB                    | USD              | HKD              | EUR            | JPY            | GBP            | Other            |                   |
| <b>Assets</b>   |                        |                  |                  |                |                |                |                  |                   |
| Cash and due from banks and other financial institutions            | 291,607                | 190,866          | 18,810           | 28,256         | 25,775         | 5,809          | 21,325           | 582,448           |
| Balances with central banks   | 1,805,868              | 303,486          | 35,442           | 111,700        | 40,360         | 107,131        | 63,771           | 2,467,857         |
| Placements with and loans to banks and other financial institutions | 954,115                | 382,764          | 20,262           | 10,063         | 8,448          | 2,050          | 64,370           | 1,442,072         |
| Derivative financial assets   | 100,712                | 46,821           | 4,033            | 2,112          | 11,073         | 6,660          | 11,766           | 183,177           |
| Loans and advances to customers, net                                | 18,025,545             | 977,115          | 1,266,835        | 263,687        | 24,379         | 75,086         | 422,635          | 21,055,282        |
| Financial investments   |                        |                  |                  |                |                |                |                  |                   |
| — Financial assets at fair value through profit/loss                | 363,342                | 109,816          | 119,456          | 7,654          | —              | 11             | 18               | 600,297           |
| — Financial assets at fair value through other comprehensive income | 2,898,192              | 808,132          | 317,690          | 56,594         | 86,838         | 1,2741         | 208,738          | 4,389,945         |
| — Financial assets at amortised cost                                | 2,963,957              | 326,482          | 13,400           | 12,079         | —              | 759            | 54,268           | 3,371,035         |
| Other   | 316,955                | 171,074          | 269,740          | 2,641          | 1,676          | 2,016          | 206,084          | 970,186           |
| <b>Total assets</b>   | <b>27,720,293</b>      | <b>3,316,556</b> | <b>2,065,758</b> | <b>494,876</b> | <b>198,538</b> | <b>212,263</b> | <b>1,082,995</b> | <b>35,061,299</b> |
| <b>Liabilities</b>  |                        |                  |                  |                |                |                |                  |                   |
| Due to banks and other financial institutions                       | 2,186,375              | 570,214          | 54,836           | 42,588         | 15,792         | 4,134          | 59,813           | 2,933,752         |
| Due to central banks  | 1,013,969              | 56,754           | 36,184           | 707            | —              | 241            | 4,161            | 1,112,016         |
| Placements from banks and other financial institutions              | 211,411                | 335,696          | 16,956           | 13,812         | 5,094          | 5853           | 18,379           | 607,201           |
| Derivative financial liabilities                                    | 92,114                 | 40,306           | 4,008            | 1,458          | 4,296          | 5,387          | 5,887            | 153,456           |
| Due to customers  | 19,334,172             | 2,277,803        | 1,574,573        | 271,810        | 137,291        | 59,523         | 547,416          | 24,202,388        |
| Bonds issued  | 1,842,077              | 190,552          | 5,483            | 14,200         | —              | 21             | 4,216            | 2,056,549         |
| Other   | 450,166                | 130,470          | 416,337          | 3,364          | 1,002          | 9,934          | 31,500           | 1,042,773         |
| <b>Total liabilities</b>  | <b>25,130,284</b>      | <b>3,601,795</b> | <b>2,108,377</b> | <b>347,939</b> | <b>163,475</b> | <b>85,093</b>  | <b>671,372</b>   | <b>32,108,335</b> |
| Net on-balance sheet position                                       | 2,590,009              | (285,239)        | (42,619)         | 146,937        | 35,083         | 127,170        | 381,623          | 2,952,964         |
| Net off-balance sheet position                                      | (46,389)               | 292,072          | 345,136          | (138,441)      | (23,784)       | (123,488)      | (282,230)        | 22,876            |
| Credit commitments  | 2,422,897              | 713,157          | 231,738          | 186,315        | 9,074          | 48,993         | 97,263           | 3,709,437         |

## BANK OF CHINA LIMITED

NOTES TO THE CONSOLIDATED FINANCIAL STATEMENTS  
FOR THE YEAR ENDED 31 DECEMBER 2024

(Amounts in millions of Renminbi, unless otherwise stated)

## VI FINANCIAL RISK MANAGEMENT (Continued)

## 3 Market risk (Continued)

## 3.4 Foreign currency risk (Continued)

|   | As at 31 December 2023 |                  |                  |                |                |                |                | Total             |
|---|------------------------|------------------|------------------|----------------|----------------|----------------|----------------|-------------------|
|   | RMB                    | USD              | HKD              | EUR            | JPY            | GBP            | Other          |                   |
| <b>Assets</b>   |                        |                  |                  |                |                |                |                |                   |
| Cash and due from banks and other financial institutions            | 362,047                | 123,898          | 23,991           | 27,005         | 7,663          | 4,432          | 19,819         | 568,855           |
| Balances with central banks   | 2,357,156              | 279,250          | 24,695           | 101,238        | 45,242         | 57,641         | 75,898         | 2,941,140         |
| Placements with and loans to banks and other financial institutions | 860,582                | 267,619          | 21,444           | 8,021          | 1,885          | 1,396          | 72,941         | 1,233,888         |
| Derivative financial assets   | 65,988                 | 43,462           | 3,596            | 3,681          | 8,323          | 11,133         | 10,567         | 146,750           |
| Loans and advances to customers, net                                | 16,269,917             | 1,011,438        | 1,399,632        | 277,488        | 14,021         | 102,739        | 401,636        | 19,476,871        |
| Financial investments   |                        |                  |                  |                |                |                |                |                   |
| — Financial assets at fair value through profit or loss             | 344,681                | 102,755          | 92,701           | 9,805          | 452            | 27             | —              | 550,421           |
| — Financial assets at fair value through other comprehensive income | 2,166,348              | 580,401          | 258,080          | 46,738         | 38,654         | 42,82          | 153,610        | 3,248,113         |
| — Financial assets at amortised cost                                | 2,930,748              | 339,996          | 21,539           | 26,528         | —              | 747            | 40,625         | 3,360,183         |
| Other   | 356,029                | 175,908          | 248,623          | 3,075          | 1,201          | 1,988          | 119,121        | 905,945           |
| <b>Total assets</b>   | <b>25,713,496</b>      | <b>2,924,727</b> | <b>2,094,301</b> | <b>503,599</b> | <b>117,441</b> | <b>184,385</b> | <b>894,217</b> | <b>32,432,166</b> |
| <b>Liabilities</b>  |                        |                  |                  |                |                |                |                |                   |
| Due to banks and other financial institutions                       | 1,644,498              | 396,589          | 29,123           | 44,605         | 34,081         | 9,022          | 87,444         | 2,245,362         |
| Due to central banks  | 1,140,227              | 63,749           | 24,489           | 3,982          | —              | —              | 2,873          | 1,235,520         |
| Placements from banks and other financial institutions              | 129,880                | 295,787          | 15,877           | 16,973         | 726            | 4,145          | 11,589         | 474,977           |
| Derivative financial liabilities                                    | 64,969                 | 37,234           | 4,269            | 2,539          | 4,639          | 11,216         | 11,107         | 135,973           |
| Due to customers  | 18,282,470             | 2,131,110        | 1,475,624        | 273,757        | 172,048        | 91,981         | 480,060        | 22,907,050        |
| Bonds issued  | 1,555,318              | 216,639          | 3,629            | 21,267         | 401            | —              | 5,192          | 1,802,446         |
| Other   | 364,971                | 127,919          | 344,662          | 3,868          | 483            | 9,449          | 22,871         | 874,223           |
| <b>Total liabilities</b>  | <b>23,182,333</b>      | <b>3,269,027</b> | <b>1,897,673</b> | <b>366,991</b> | <b>21,2378</b> | <b>125,813</b> | <b>621,136</b> | <b>29,675,351</b> |
| Net on-balance sheet position                                       | 2,531,163              | (344,300)        | 196,628          | 136,608        | (949,37)       | 58,572         | 273,081        | 2,756,815         |
| Net off-balance sheet position                                      | (129,268)              | 336,974          | 64,381           | (126,020)      | 111,695        | (53,863)       | (196,093)      | 7,806             |
| Credit commitments  | 5,240,210              | 873,046          | 256,198          | 197,222        | 15,638         | 70,590         | 141,301        | 6,794,205         |

**BANK OF CHINA LIMITED**

**NOTES TO THE CONSOLIDATED FINANCIAL STATEMENTS  
FOR THE YEAR ENDED 31 DECEMBER 2024**

(Amounts in millions of Renminbi, unless otherwise stated)

**VI FINANCIAL RISK MANAGEMENT (Continued)**

**4 Liquidity risk**

Liquidity risk refers to the risk that a commercial bank fails to acquire adequate funds in a timely manner and at a reasonable cost to deal with repayment of debts at maturity, perform other payment obligations and meet other fund needs for normal business operation.

**4.1 Liquidity risk management policy and process**

The Bank continues to develop and improve its liquidity risk management system with the aim of effectively identifying, measuring, monitoring and controlling liquidity risk at the institution and group level, including that of branches, subsidiaries and business lines, thus ensuring that liquidity demand is met in a timely manner and at a reasonable cost.

The Group considers liquidity risk management a significant component of asset-liability management, and determines the size, structure and duration of assets and liabilities consistent with the principle of overall balance between assets and liabilities. The Group establishes its liquidity portfolio to mitigate liquidity risk, and to minimise the gaps in the amount and duration between the funding sources and the uses of funds. The Group refines its financing strategy, taking into consideration various factors including customer risk sensitivity, financing cost and concentration of funding sources. In addition, the Group prioritises the development of customer deposits, dynamically adjusts the structure of funding sources by market-oriented financing modes, including due to banks and other financial institutions, inter-bank borrowings and bond issuance, and improves the diversity and stability of financing sources.

Assets available to meet all of the liabilities and to cover outstanding loan commitments include “Cash and due from banks and other financial institutions”, “Balances with central banks”, “Placements with and loans to banks and other financial institutions”, “Loans and advances to customers, net”, etc. In the normal course of business, a proportion of short-term loans contractually repayable will be extended and a portion of short-term customer deposits will not be withdrawn upon maturity. The Group would also be able to meet unexpected net cash outflows by entering into repurchase transactions, and by selling securities and accessing additional funding sources.

## BANK OF CHINA LIMITED

NOTES TO THE CONSOLIDATED FINANCIAL STATEMENTS  
FOR THE YEAR ENDED 31 DECEMBER 2024

(Amounts in millions of Renminbi, unless otherwise stated)

## VI FINANCIAL RISK MANAGEMENT (Continued)

## 4 Liquidity risk (Continued)

## 4.2 Maturity analysis

The tables below analyse the Group's assets and liabilities into relevant maturity groupings based on the remaining period at the financial reporting date to the contractual maturity date. For purposes of the tables set forth, "Loans and advances to customers, net" are considered overdue only if principal payments are overdue. In addition, for loans and advances to customers that are repayable by instalments, only the portion of the loan that is actually overdue is reported as overdue. Any part of the loan that is not due is reported according to residual maturity.

|   | As at 31 December 2024 |                     |                      |                              |                               |                             |                   |                   |
|---|------------------------|---------------------|----------------------|------------------------------|-------------------------------|-----------------------------|-------------------|-------------------|
|   | Overdue/<br>Undated    | On<br>demand        | Less than<br>1 month | Between<br>1 and 3<br>months | Between<br>3 and 12<br>months | Between<br>1 and 5<br>years | Over<br>5 years   | Total             |
| <b>Assets</b>   |                        |                     |                      |                              |                               |                             |                   |                   |
| Cash and due from banks and other financial institutions            | –                      | 348,762             | 190,605              | 29,539                       | 10,842                        | 2,700                       | –                 | 582,448           |
| Balances with central banks   | 1,532,591              | 770,087             | 135,090              | 9,731                        | 19,345                        | 1,013                       | –                 | 2,467,857         |
| Placements with and loans to banks and other financial institutions | 485                    | –                   | 755,177              | 217,468                      | 355,514                       | 111,981                     | 1,447             | 1,442,072         |
| Derivative financial assets   | –                      | 14,319              | 35,633               | 31,769                       | 48,769                        | 41,058                      | 11,629            | 183,177           |
| Loans and advances to customers, net                                | 62,599                 | 334,137             | 743,895              | 1,424,277                    | 5,020,260                     | 6,369,643                   | 7,100,471         | 21,055,282        |
| Financial investments   |                        |                     |                      |                              |                               |                             |                   |                   |
| — Financial assets at fair value through profit or loss             | 224,249                | –                   | 8,540                | 54,090                       | 109,974                       | 99,738                      | 103,766           | 600,297           |
| — Financial assets at fair value through other comprehensive income | 37,837                 | –                   | 264,632              | 344,016                      | 618,149                       | 1,729,489                   | 1,394,822         | 4,388,945         |
| — Financial assets at amortised cost                                | 728                    | –                   | 36,511               | 55,742                       | 502,386                       | 1,158,998                   | 1,616,670         | 3,371,035         |
| Other   | 368,348                | 416,149             | 38,733               | 6,091                        | 19,340                        | 77,276                      | 44,249            | 970,186           |
| <b>Total assets</b>   | <b>2,226,837</b>       | <b>1,883,454</b>    | <b>2,208,816</b>     | <b>2,172,663</b>             | <b>6,704,579</b>              | <b>9,591,896</b>            | <b>10,273,054</b> | <b>35,061,299</b> |
| <b>Liabilities</b>  |                        |                     |                      |                              |                               |                             |                   |                   |
| Due to banks and other financial institutions                       | –                      | 1,667,757           | 117,813              | 407,354                      | 629,709                       | 111,119                     | –                 | 2,933,752         |
| Due to central banks  | –                      | 75,631              | 110,189              | 358,344                      | 567,852                       | –                           | –                 | 1,112,016         |
| Placements from banks and other financial institutions              | –                      | –                   | 378,617              | 68,448                       | 131,479                       | 28,657                      | –                 | 607,201           |
| Derivative financial liabilities                                    | –                      | 10,875              | 28,050               | 27,181                       | 41,455                        | 36,496                      | 9,399             | 153,456           |
| Due to customers  | –                      | 10,177,134          | 1,925,977            | 2,458,775                    | 4,421,381                     | 5,219,136                   | 185               | 24,202,988        |
| Bonds issued  | –                      | –                   | 88,342               | 247,406                      | 873,543                       | 566,966                     | 280,292           | 2,056,519         |
| Other   | 1,702                  | 368,835             | 140,745              | 53,746                       | 116,395                       | 111,784                     | 249,566           | 1,042,773         |
| <b>Total liabilities</b>  | <b>1,702</b>           | <b>12,300,232</b>   | <b>2,789,733</b>     | <b>3,621,254</b>             | <b>6,781,814</b>              | <b>6,074,158</b>            | <b>539,442</b>    | <b>32,108,335</b> |
| <b>Net liquidity gap</b>  | <b>2,225,135</b>       | <b>(10,416,778)</b> | <b>(580,917)</b>     | <b>(1,448,591)</b>           | <b>(77,235)</b>               | <b>3,517,738</b>            | <b>9,733,612</b>  | <b>2,952,964</b>  |

## BANK OF CHINA LIMITED

NOTES TO THE CONSOLIDATED FINANCIAL STATEMENTS  
FOR THE YEAR ENDED 31 DECEMBER 2024

(Amounts in millions of Renminbi, unless otherwise stated)

## VI FINANCIAL RISK MANAGEMENT (Continued)

## 4 Liquidity risk (Continued)

## 4.2 Maturity analysis (Continued)

As at 31 December 2023

|   | Overdue/<br>Undated | On<br>demand       | Less than<br>1 month | Between<br>1 and 3<br>months | Between<br>3 and 12<br>months | Between<br>1 and 5<br>years | Over<br>5 years  | Total             |
|---|---------------------|--------------------|----------------------|------------------------------|-------------------------------|-----------------------------|------------------|-------------------|
| <b>Assets</b>   |                     |                    |                      |                              |                               |                             |                  |                   |
| Cash and due from banks and other financial institutions            | –                   | 238,970            | 267,081              | 33,110                       | 25,798                        | 3,896                       | –                | 568,855           |
| Balances with central banks   | 1,691,309           | 1,001,820          | 219,292              | 8,555                        | 18,514                        | 1,650                       | –                | 2,941,140         |
| Placements with and loans to banks and other financial institutions | 412                 | –                  | 602,580              | 145,395                      | 367,085                       | 113,165                     | 5,251            | 1,233,888         |
| Derivative financial assets   | –                   | 14,286             | 21,314               | 27,845                       | 39,778                        | 32,029                      | 11,498           | 146,750           |
| Loans and advances to customers, net                                | 78,145              | 312,850            | 721,128              | 1,277,791                    | 4,490,884                     | 5,854,905                   | 6,741,168        | 19,476,871        |
| Financial investments   | –                   | –                  | –                    | –                            | –                             | –                           | –                | –                 |
| — Financial assets at fair value through profit or loss             | 212,915             | –                  | 11,506               | 42,659                       | 89,599                        | 90,924                      | 102,818          | 550,421           |
| — Financial assets at fair value through other comprehensive income | 30,843              | –                  | 211,452              | 228,473                      | 407,850                       | 1,470,822                   | 898,673          | 3,248,113         |
| — Financial assets at amortised cost                                | 658                 | –                  | 58,972               | 120,659                      | 324,230                       | 1,350,444                   | 1,505,220        | 3,360,183         |
| Other   | 368,379             | 327,177            | 33,726               | 13,254                       | 22,587                        | 87,727                      | 53,095           | 905,945           |
| <b>Total assets</b>   | <b>2,382,661</b>    | <b>1,895,103</b>   | <b>2,147,051</b>     | <b>1,897,741</b>             | <b>5,786,325</b>              | <b>9,005,562</b>            | <b>9,317,723</b> | <b>32,432,166</b> |
| <b>Liabilities</b>  |                     |                    |                      |                              |                               |                             |                  |                   |
| Due to banks and other financial institutions                       | –                   | 1,221,270          | 62,895               | 174,764                      | 699,492                       | 86,941                      | –                | 2,245,362         |
| Due to central banks  | –                   | 50,487             | 344,398              | 108,408                      | 731,609                       | 418                         | –                | 1,235,320         |
| Placements from banks and other financial institutions              | –                   | –                  | 267,240              | 51,538                       | 152,160                       | 4,039                       | –                | 474,977           |
| Derivative financial liabilities                                    | –                   | 10,025             | 24,513               | 25,549                       | 38,079                        | 28,811                      | 8,996            | 135,973           |
| Due to customers  | –                   | 9,575,443          | 2,077,958            | 2,129,883                    | 3,939,723                     | 5,183,834                   | 209              | 22,907,050        |
| Bonds issued  | –                   | –                  | 36,833               | 92,660                       | 893,356                       | 609,072                     | 170,525          | 1,802,446         |
| Other   | 349                 | 287,111            | 74,296               | 46,734                       | 135,259                       | 113,030                     | 217,444          | 874,223           |
| <b>Total liabilities</b>  | <b>349</b>          | <b>11,144,336</b>  | <b>2,888,133</b>     | <b>2,629,536</b>             | <b>6,589,678</b>              | <b>6,026,145</b>            | <b>397,174</b>   | <b>29,675,351</b> |
| <b>Net liquidity gap</b>  | <b>2,382,312</b>    | <b>(9,249,233)</b> | <b>(741,082)</b>     | <b>(731,795)</b>             | <b>(803,353)</b>              | <b>2,979,417</b>            | <b>8,920,549</b> | <b>2,756,815</b>  |

## BANK OF CHINA LIMITED

NOTES TO THE CONSOLIDATED FINANCIAL STATEMENTS  
FOR THE YEAR ENDED 31 DECEMBER 2024

(Amounts in millions of Renminbi, unless otherwise stated)

## VI FINANCIAL RISK MANAGEMENT (Continued)

## 4 Liquidity risk (Continued)

## 4.3 Undiscounted cash flows by contractual maturities

The tables below present the cash flows of the Group of non-derivative financial assets and financial liabilities and derivative financial instruments that will be settled on a net basis and on a gross basis by the remaining contractual maturities at the financial reporting date. The amounts disclosed in the tables are the contractual undiscounted cash flows, except for certain derivatives which are disclosed at fair value (i.e. discounted cash flows basis). The Group also manages its inherent short-term liquidity risk based on expected undiscounted cash flows.

|  | As at 31 December 2024 |                   |                      |                              |                               |                             |                   | Total               |
|--|------------------------|-------------------|----------------------|------------------------------|-------------------------------|-----------------------------|-------------------|---------------------|
|  | Overdue/<br>Unltd      | On<br>demand      | Less than<br>1 month | Between<br>1 and 3<br>months | Between<br>3 and 12<br>months | Between<br>1 and 5<br>years | Over<br>5 years   |                     |
| <b>Non-derivative cash flow</b>  |                        |                   |                      |                              |                               |                             |                   |                     |
| <b>Cash and due from banks and other financial institutions</b>            |                        |                   |                      |                              |                               |                             |                   |                     |
| Cash and due from banks and other financial institutions                   | -                      | 348,762           | 191,000              | 29,769                       | 11,071                        | 2,700                       | -                 | 583,302             |
| Balances with central banks  | 1,532,591              | 770,017           | 135,143              | 9,890                        | 20,249                        | 1,137                       | -                 | 2,469,097           |
| <b>Placements with and loans to banks and other financial institutions</b> |                        |                   |                      |                              |                               |                             |                   |                     |
| Placements with and loans to banks and other financial institutions        | 485                    | -                 | 756,674              | 221,476                      | 365,272                       | 134,711                     | 3,489             | 1,472,107           |
| Loans and advances to customers, net                                       | 63,013                 | 334,137           | 787,488              | 1,529,534                    | 5,457,285                     | 7,859,789                   | 9,278,108         | 25,309,324          |
| <b>Financial investments</b>   |                        |                   |                      |                              |                               |                             |                   |                     |
| — Financial assets at fair value through profit or loss                    | 224,249                | -                 | 8,932                | 55,025                       | 118,458                       | 131,237                     | 164,017           | 701,918             |
| — Financial assets at fair value through other comprehensive income        | 37,837                 | -                 | 270,201              | 358,853                      | 689,441                       | 1,975,277                   | 1,692,012         | 5,023,621           |
| — Financial assets at amortized cost                                       | 724                    | -                 | 43,090               | 72,643                       | 572,438                       | 1,424,690                   | 2,036,171         | 4,154,450           |
| Other financial assets   | 2,853                  | 240,442           | 33,384               | 3,176                        | 4,050                         | 5,717                       | 18,694            | 308,316             |
| <b>Total financial assets</b>  | <b>1,861,756</b>       | <b>1,693,428</b>  | <b>2,225,192</b>     | <b>2,280,356</b>             | <b>7,238,264</b>              | <b>11,529,244</b>           | <b>13,193,191</b> | <b>40,022,135</b>   |
| <b>Due to banks and other financial institutions</b>                       |                        |                   |                      |                              |                               |                             |                   |                     |
| Due to banks and other financial institutions                              | -                      | 1,667,757         | 119,244              | 413,223                      | 643,871                       | 119,539                     | -                 | 2,963,634           |
| Due to central banks   | -                      | 75,631            | 111,702              | 360,998                      | 577,912                       | -                           | -                 | 1,126,243           |
| <b>Placements from banks and other financial institutions</b>              |                        |                   |                      |                              |                               |                             |                   |                     |
| Placements from banks and other financial institutions                     | -                      | -                 | 379,643              | 69,217                       | 134,721                       | 31,915                      | -                 | 622,566             |
| Due to customers   | -                      | 10,177,134        | 1,952,010            | 2,510,927                    | 4,736,119                     | 5,523,405                   | 239               | 24,899,834          |
| Bonds issued   | -                      | -                 | 89,379               | 253,696                      | 905,354                       | 666,539                     | 359,479           | 2,274,447           |
| Other financial liabilities  | -                      | 444,268           | 106,483              | 11,193                       | 19,490                        | 12,246                      | 18,269            | 611,949             |
| <b>Total financial liabilities</b>   | <b>-</b>               | <b>12,364,790</b> | <b>2,758,461</b>     | <b>3,619,254</b>             | <b>7,017,467</b>              | <b>6,360,714</b>            | <b>377,967</b>    | <b>32,498,673</b>   |
| <b>Derivative cash flow</b>  |                        |                   |                      |                              |                               |                             |                   |                     |
| <b>Derivative financial instruments settled on a net basis</b>             |                        |                   |                      |                              |                               |                             |                   |                     |
| Derivative financial instruments settled on a net basis                    | -                      | 3,093             | 1,125                | 900                          | 1,030                         | 1,065                       | 667               | 7,871               |
| <b>Derivative financial instruments settled on a gross basis</b>           |                        |                   |                      |                              |                               |                             |                   |                     |
| Derivative financial instruments settled on a gross basis                  | -                      | 641,590           | 3,562,995            | 2,482,716                    | 4,907,019                     | 785,912                     | 136,319           | 12,516,551          |
| <b>Total inflow</b>  | <b>-</b>               | <b>641,590</b>    | <b>3,562,995</b>     | <b>2,482,716</b>             | <b>4,907,019</b>              | <b>785,912</b>              | <b>136,319</b>    | <b>12,516,551</b>   |
| <b>Total outflow</b>   | <b>-</b>               | <b>(640,853)</b>  | <b>(3,556,613)</b>   | <b>(2,479,459)</b>           | <b>(4,898,617)</b>            | <b>(784,884)</b>            | <b>(136,261)</b>  | <b>(12,496,687)</b> |

BANK OF CHINA LIMITED

NOTES TO THE CONSOLIDATED FINANCIAL STATEMENTS  
FOR THE YEAR ENDED 31 DECEMBER 2024

(Amounts in millions of Renminbi, unless otherwise stated)

VI FINANCIAL RISK MANAGEMENT (Continued)

4 Liquidity risk (Continued)

4.3 Undiscounted cash flows by contractual maturities (Continued)

|  | As at 31 December 2023 |                   |                      |                              |                               |                             |                   | Total             |
|--|------------------------|-------------------|----------------------|------------------------------|-------------------------------|-----------------------------|-------------------|-------------------|
|  | Overdue/<br>Unfufed    | On<br>demand      | Less than<br>1 month | Between<br>1 and 3<br>months | Between<br>3 and 12<br>months | Between<br>1 and 5<br>years | Over<br>5 years   |                   |
| <b>Non-derivative cash flow</b>  |                        |                   |                      |                              |                               |                             |                   |                   |
| Cash and due from banks and other<br>financial institutions            | -                      | 238,970           | 271,260              | 33,818                       | 27,578                        | 4,112                       | -                 | 575,738           |
| Balances with central banks  | 1,691,309              | 1,001,820         | 219,391              | 8,632                        | 18,595                        | 1,871                       | -                 | 2,941,618         |
| Placements with and loans to banks and<br>other financial institutions | 412                    | -                 | 604,431              | 149,684                      | 375,611                       | 119,596                     | 7,934             | 1,257,668         |
| Loans and advances to customers, net                                   | 71,512                 | 312,810           | 755,546              | 1,368,770                    | 4,909,836                     | 7,473,339                   | 9,334,739         | 24,233,622        |
| Financial investments  |                        |                   |                      |                              |                               |                             |                   |                   |
| — Financial assets at fair value through<br>profit or loss             | 213,131                | -                 | 11,882               | 43,551                       | 95,185                        | 110,906                     | 150,051           | 624,706           |
| — Financial assets at fair value through<br>other comprehensive income | 30,883                 | -                 | 215,735              | 238,687                      | 465,159                       | 1,662,317                   | 1,051,331         | 3,664,112         |
| — Financial assets at amortised cost                                   | 651                    | -                 | 65,520               | 136,939                      | 397,745                       | 1,622,011                   | 1,954,976         | 4,177,926         |
| Other financial assets   | 4,414                  | 234,679           | 29,840               | 7,161                        | 7,605                         | 1,399                       | 23,192            | 308,284           |
| <b>Total financial assets</b>  | <b>2,019,319</b>       | <b>1,718,349</b>  | <b>2,173,605</b>     | <b>1,987,242</b>             | <b>6,297,314</b>              | <b>10,995,622</b>           | <b>12,522,223</b> | <b>37,783,674</b> |
| Due to banks and other financial institutions                          | -                      | 1,221,270         | 64,191               | 177,697                      | 712,347                       | 99,605                      | -                 | 2,269,110         |
| Due to central banks   | -                      | 50,487            | 344,410              | 109,978                      | 740,789                       | 411                         | -                 | 1,246,082         |
| Placements from banks and other financial<br>institutions              | -                      | -                 | 267,583              | 52,601                       | 155,938                       | 12,075                      | -                 | 488,217           |
| Due to customers   | -                      | 9,575,443         | 2,102,943            | 2,177,708                    | 4,034,718                     | 5,647,770                   | 292               | 23,558,874        |
| Bonds issued   | -                      | -                 | 36,949               | 94,476                       | 934,480                       | 682,054                     | 194,163           | 1,932,122         |
| Other financial liabilities  | -                      | 295,806           | 46,956               | 30,300                       | 27,603                        | 45,455                      | 31,485            | 477,605           |
| <b>Total financial liabilities</b>                                     | <b>-</b>               | <b>11,143,026</b> | <b>2,863,032</b>     | <b>2,642,769</b>             | <b>6,615,895</b>              | <b>6,481,377</b>            | <b>225,940</b>    | <b>29,972,010</b> |
| <b>Derivative cash flow</b>  |                        |                   |                      |                              |                               |                             |                   |                   |
| Derivative financial instruments settled<br>on a net basis             | -                      | 4,204             | 446                  | 998                          | 1,125                         | 2,914                       | 875               | 10,562            |
| Derivative financial instruments settled<br>on a gross basis           |                        |                   |                      |                              |                               |                             |                   |                   |
| Total inflow   | -                      | 791,783           | 3,137,208            | 1,961,571                    | 3,800,539                     | 605,492                     | 89,128            | 10,385,741        |
| Total outflow  | -                      | (792,273)         | (3,138,390)          | (1,955,136)                  | (3,798,533)                   | (605,672)                   | (89,144)          | (10,379,168)      |

**BANK OF CHINA LIMITED**

**NOTES TO THE CONSOLIDATED FINANCIAL STATEMENTS  
FOR THE YEAR ENDED 31 DECEMBER 2024**

(Amounts in millions of Renminbi, unless otherwise stated)

**VI FINANCIAL RISK MANAGEMENT (Continued)**

**4 Liquidity risk (Continued)**

**4.4 Off-balance sheet items**

The Group's off-balance sheet items are summarised in the table below at the remaining period to the contractual maturity date. Financial guarantees are also included below at notional amounts and based on the earliest contractual maturity date.

|   | <b>Less than<br/>1 year</b> | <b>Between<br/>1 and 5<br/>years</b> | <b>Over<br/>5 years</b> | <b>Total</b>            |
|---|-----------------------------|--------------------------------------|-------------------------|-------------------------|
| <b>As at 31 December 2024</b>                             |                             |                                      |                         |                         |
| Loan commitments <sup>(1)</sup>                           | 1,170,453                   | 370,332                              | 50,285                  | 1,591,070               |
| Guarantees, acceptances and<br>other financial facilities | <u>1,548,582</u>            | <u>349,347</u>                       | <u>220,438</u>          | <u>2,118,367</u>        |
| Subtotal  | 2,719,035                   | 719,679                              | 270,723                 | 3,709,437               |
| Capital commitments                                       | <u>27,623</u>               | <u>70,793</u>                        | <u>23</u>               | <u>98,439</u>           |
| <b>Total</b>  | <b><u>2,746,658</u></b>     | <b><u>790,472</u></b>                | <b><u>270,746</u></b>   | <b><u>3,807,876</u></b> |
| <b>As at 31 December 2023</b>                             |                             |                                      |                         |                         |
| Loan commitments <sup>(1)</sup>                           | 2,495,538                   | 1,478,789                            | 499,253                 | 4,473,580               |
| Guarantees, acceptances and<br>other financial facilities | <u>1,674,887</u>            | <u>391,279</u>                       | <u>254,459</u>          | <u>2,320,625</u>        |
| Subtotal  | 4,170,425                   | 1,870,068                            | 753,712                 | 6,794,205               |
| Capital commitments                                       | <u>27,329</u>               | <u>60,096</u>                        | <u>11,937</u>           | <u>99,362</u>           |
| <b>Total</b>  | <b><u>4,197,754</u></b>     | <b><u>1,930,164</u></b>              | <b><u>765,649</u></b>   | <b><u>6,893,567</u></b> |

(1) Included within "Loan commitments" are amounts relating to loan commitments and undrawn credit card limits. Refer to Note V.42.7.

**BANK OF CHINA LIMITED**

**NOTES TO THE CONSOLIDATED FINANCIAL STATEMENTS  
FOR THE YEAR ENDED 31 DECEMBER 2024**

(Amounts in millions of Renminbi, unless otherwise stated)

**VI FINANCIAL RISK MANAGEMENT (Continued)**

**5 Fair value**

**5.1 Assets and liabilities measured at fair value**

Assets and liabilities measured at fair value are classified into the following three levels:

- Level 1: Quoted prices (unadjusted) in active markets for identical assets or liabilities, including equity securities listed on exchanges or debt instruments issued by certain governments and certain exchange-traded derivative contracts.
- Level 2: Valuation technique for which all inputs that have a significant effect on the recorded fair value other than quoted prices included within Level 1 are observable for the asset or liability, either directly or indirectly. This level includes the majority of the over-the-counter derivative contracts, debt securities for which quotations are available from pricing service providers, discounted bills, etc.
- Level 3: Valuation technique using inputs which have a significant effect on the recorded fair value for the asset or liability are not based on observable market data (unobservable inputs). This level includes equity investments and debt instruments with significant unobservable parameters.

The Group's policy is to recognise transfers between levels of the fair value hierarchy as at the end of the reporting period in which they occur.

The Group uses valuation techniques or counterparty quotations to determine the fair value when it is unable to obtain open market quotation in active markets.

The main parameters used in valuation techniques include bond prices, interest rates, foreign exchange rates, equity and stock prices, volatilities, counterparty credit spreads and others, which are all observable and obtainable from the open market.

**BANK OF CHINA LIMITED**

**NOTES TO THE CONSOLIDATED FINANCIAL STATEMENTS  
FOR THE YEAR ENDED 31 DECEMBER 2024**

(Amounts in millions of Renminbi, unless otherwise stated)

**VI FINANCIAL RISK MANAGEMENT (Continued)**

**5 Fair value (Continued)**

**5.1 Assets and liabilities measured at fair value (Continued)**

For certain illiquid debt securities (mainly asset-backed securities), unlisted equity (private equity) and unlisted funds held by the Group, management uses valuation techniques to determine the fair value, including discounted cash flow analysis, net asset value and market comparison approach, etc. The fair value of these financial instruments may be based on unobservable inputs which may have a significant impact on the valuation of these financial instruments, and therefore, these assets and liabilities have been classified by the Group as Level 3. As at 31 December 2024, the Group's main unobservable parameters included discount rate, expected rate of return, liquidity discount and P/S ratio. Management determines whether to make necessary adjustments to the fair value of the Group's Level 3 financial instruments by assessing the impact of changes in macro-economic factors, and valuations by external valuation agencies. The Group has established internal control procedures to control the Group's exposure to such financial instruments.

The Group has established a robust internal control policy for the measurement of fair values. The Board of Directors has ultimate responsibility for the fair value valuation of financial instruments and approves valuation policies; The Risk Policy Committee assists the board in supervising the senior management to establish and improve the system of valuation and execution mechanism; Senior management organizes the valuation process and is accountable to the Board.

The Group has established an independent valuation process for financial assets and financial liabilities. The financial management related departments of Head Office coordinate the management of the Group's financial instrument valuation. The risk management related departments of Head Office are responsible for validating the valuation models.

**BANK OF CHINA LIMITED**

**NOTES TO THE CONSOLIDATED FINANCIAL STATEMENTS  
FOR THE YEAR ENDED 31 DECEMBER 2024**

(Amounts in millions of Renminbi, unless otherwise stated)

**VI FINANCIAL RISK MANAGEMENT (Continued)**

**5 Fair value (Continued)**

**5.1 Assets and liabilities measured at fair value (Continued)**

|   | As at 31 December 2024 |           |         |           |
|---|------------------------|-----------|---------|-----------|
|   | Level 1                | Level 2   | Level 3 | Total     |
| <b>Assets measured at fair value</b>  |                        |           |         |           |
| Due from and placements with banks and other financial institutions at fair value | –                      | 24,518    | –       | 24,518    |
| Derivative financial assets   | 377                    | 182,800   | –       | 183,177   |
| Loans and advances to customers at fair value                                     | –                      | 903,697   | 749     | 904,446   |
| Financial assets at fair value through profit or loss                             |                        |           |         |           |
| — Debt securities   | 10,120                 | 360,684   | 1,169   | 371,973   |
| — Equity instruments  | 23,367                 | 532       | 100,705 | 124,604   |
| — Fund investments and other  | 26,231                 | 9,680     | 67,809  | 103,720   |
| Financial assets at fair value through other comprehensive income                 |                        |           |         |           |
| — Debt securities   | 517,673                | 3,827,247 | –       | 4,344,920 |
| — Equity instruments and other  | 7,517                  | 12,987    | 23,521  | 44,025    |
| Investment properties   | –                      | 1,900     | 20,531  | 22,431    |
| <b>Liabilities measured at fair value</b>   |                        |           |         |           |
| Due to and placements from banks and other financial institutions at fair value   | –                      | (33,140)  | –       | (33,140)  |
| Due to customers at fair value  | –                      | (45,332)  | –       | (45,332)  |
| Bonds issued at fair value  | –                      | (1,970)   | –       | (1,970)   |
| Financial liabilities held for trading  | (528)                  | (57,076)  | –       | (57,604)  |
| Derivative financial liabilities  | (551)                  | (152,905) | –       | (153,456) |

**BANK OF CHINA LIMITED**

**NOTES TO THE CONSOLIDATED FINANCIAL STATEMENTS  
FOR THE YEAR ENDED 31 DECEMBER 2024**

(Amounts in millions of Renminbi, unless otherwise stated)

**VI FINANCIAL RISK MANAGEMENT (Continued)**

**5 Fair value (Continued)**

**5.1 Assets and liabilities measured at fair value (Continued)**

|   | As at 31 December 2023 |           |         |           |
|---|------------------------|-----------|---------|-----------|
|   | Level 1                | Level 2   | Level 3 | Total     |
| <b>Assets measured at fair value</b>  |                        |           |         |           |
| Due from and placements with banks and other financial institutions at fair value | –                      | 18,126    | –       | 18,126    |
| Derivative financial assets   | 4,857                  | 141,893   | –       | 146,750   |
| Loans and advances to customers at fair value                                     | –                      | 717,994   | 782     | 718,776   |
| Financial assets at fair value through profit or loss                             |                        |           |         |           |
| — Debt securities   | 5,707                  | 328,603   | 1,874   | 336,184   |
| — Equity instruments  | 19,507                 | 2,135     | 90,792  | 112,434   |
| — Fund investments and other  | 25,465                 | 10,512    | 65,826  | 101,803   |
| Financial assets at fair value through other comprehensive income                 |                        |           |         |           |
| — Debt securities   | 301,899                | 2,914,084 | –       | 3,215,983 |
| — Equity instruments and other  | 6,117                  | 11,020    | 14,993  | 32,130    |
| Investment properties   | –                      | 2,005     | 20,699  | 22,704    |
| <b>Liabilities measured at fair value</b>   |                        |           |         |           |
| Due to and placements from banks and other financial institutions at fair value   | –                      | (3,798)   | –       | (3,798)   |
| Due to customers at fair value  | –                      | (47,657)  | –       | (47,657)  |
| Bonds issued at fair value  | –                      | (2,118)   | –       | (2,118)   |
| Financial liabilities held for trading  | (729)                  | (53,535)  | –       | (54,264)  |
| Derivative financial liabilities  | (5,009)                | (130,964) | –       | (135,973) |

BANK OF CHINA LIMITED

NOTES TO THE CONSOLIDATED FINANCIAL STATEMENTS  
FOR THE YEAR ENDED 31 DECEMBER 2024

(Amounts in millions of Renminbi, unless otherwise stated)

VI FINANCIAL RISK MANAGEMENT (Continued)

5 Fair value (Continued)

5.1 Assets and liabilities measured at fair value (Continued)

Reconciliation of Level 3 items

|   | Loans and advances to customers at fair value | Financial assets at fair value through profit or loss |                    |                            | Financial assets at fair value through other comprehensive income | Investment properties |
|---|---|---|--------------------|----------------------------|---|-----------------------|
|   |   | Debt securities                                       | Equity instruments | Fund investments and other | Equity instruments and other                                      |                       |
|   |   |   |                    |                            |   |                       |
| As at 1 January 2024  | 782   | 1,874   | 90,792             | 65,826                     | 14,993  | 20,699                |
| Total gains and losses  |   |   |                    |                            |   |                       |
| — (loss)/profit   | —   | (85)  | 2,208              | 565                        | —   | (1,009)               |
| — other comprehensive income  | —   | —   | —                  | —                          | 3,074   | —                     |
| Sales   | —   | —   | (5,565)            | (5,954)                    | (449)   | (37)                  |
| Purchases   | —   | 69  | 13,754             | 7,220                      | 6,016   | 14                    |
| Settlements   | —   | (690)   | —                  | —                          | —   | —                     |
| Transfers out of Level 3, net   | —   | —   | (484)              | —                          | (188)   | —                     |
| Other changes   | (33)  | 1   | —                  | 152                        | 75  | 864                   |
| As at 31 December 2024  | <u>749</u>                                    | <u>1,169</u>  | <u>100,705</u>     | <u>67,809</u>              | <u>23,521</u>   | <u>20,531</u>         |
| Total (losses)/gains for the period included in the income statement for assets held as at 31 December 2024 | <u>—</u>                                      | <u>(85)</u>   | <u>2,567</u>       | <u>589</u>                 | <u>—</u>  | <u>(1,026)</u>        |

|   | Loans and advances to customers at fair value | Financial assets at fair value through profit or loss |                    |                            | Financial assets at fair value through other comprehensive income |                              | Investment properties |
|---|---|---|--------------------|----------------------------|---|------------------------------|-----------------------|
|   |   | Debt securities                                       | Equity instruments | Fund investments and other | Debt securities   | Equity instruments and other |                       |
|   |   |   |                    |                            |   |                              |                       |
| As at 1 January 2023  | 743   | 5,027   | 84,637             | 62,170                     | 657   | 10,995                       | 21,502                |
| Total gains and losses  |   |   |                    |                            |   |                              |                       |
| — (loss)/profit   | —   | (765)   | (331)              | 2,028                      | —   | —                            | (879)                 |
| — other comprehensive income  | —   | —   | —                  | —                          | —   | 3,152                        | —                     |
| Sales   | —   | (1,031)   | (10,170)           | (5,617)                    | —   | (603)                        | (272)                 |
| Purchases   | —   | 208   | 16,664             | 7,140                      | —   | 1,425                        | 4                     |
| Transfers out of Level 3, net   | —   | (1,589)   | (8)                | —                          | (666)   | —                            | —                     |
| Other changes   | 39  | 24  | —                  | 105                        | 9   | 24                           | 344                   |
| As at 31 December 2023  | <u>782</u>                                    | <u>1,874</u>  | <u>90,792</u>      | <u>65,826</u>              | <u>—</u>  | <u>14,993</u>                | <u>20,699</u>         |
| Total (losses)/gains for the period included in the income statement for assets held as at 31 December 2023 | <u>—</u>                                      | <u>(759)</u>  | <u>(189)</u>       | <u>2,022</u>               | <u>—</u>  | <u>—</u>                     | <u>(867)</u>          |

## BANK OF CHINA LIMITED

NOTES TO THE CONSOLIDATED FINANCIAL STATEMENTS  
FOR THE YEAR ENDED 31 DECEMBER 2024

(Amounts in millions of Renminbi, unless otherwise stated)

## VI FINANCIAL RISK MANAGEMENT (Continued)

## 5 Fair value (Continued)

## 5.1 Assets and liabilities measured at fair value (Continued)

Total gains or losses for the years ended 31 December 2024 and 2023 included in the statements as well as total gains or losses included in the statements relating to financial instruments held as at 31 December 2024 and 2023 are presented in “Net trading gains”, “Net gains on transfers of financial asset”, “Credit impairment losses” or “Other comprehensive income” depending on the nature or category of the related financial instruments.

Gains or losses on Level 3 assets and liabilities included in the income statement for the year comprise:

|                      | Year ended 31 December |              |              |              |            |           |
|----------------------|------------------------|--------------|--------------|--------------|------------|-----------|
|                      | 2024                   |              |              | 2023         |            |           |
|                      | Realised               | Unrealised   | Total        | Realised     | Unrealised | Total     |
| Total (losses)/gains | <u>(366)</u>           | <u>2,045</u> | <u>1,679</u> | <u>(154)</u> | <u>207</u> | <u>53</u> |

There were no significant transfers for the assets and liabilities measured at fair value between Level 1 and Level 2 during the year ended 31 December 2024 and the year ended 31 December 2023.

As at 31 December 2024, with all other variables consistent, if significant unobservable parameters such as discount rate, expected rate of return, liquidity discount and market sales rate applied in the valuation technique change by 10%, the impact on the amount of changes in fair value is not significant.

## 5.2 Financial assets and liabilities not measured at fair value

Financial assets not presented at fair value in the statement of financial position mainly represent “Due from banks and other financial institutions”, “Government certificates of indebtedness for bank notes issued”, and “Balances with central banks”, “Placements with and loans to banks and other financial institutions”, “Loans and advances to customers”, “Financial investments” measured at amortised cost. Liabilities not presented at fair value in the statement of financial position mainly represent “Due to banks and other financial institutions”, “Due to central banks”, “Bank notes in circulation”, and “Placements from banks and other financial institutions”, “Due to customers”, “Bonds issued” measured at amortised cost.

**BANK OF CHINA LIMITED**

**NOTES TO THE CONSOLIDATED FINANCIAL STATEMENTS  
 FOR THE YEAR ENDED 31 DECEMBER 2024**

(Amounts in millions of Renminbi, unless otherwise stated)

**VI FINANCIAL RISK MANAGEMENT (Continued)**

**5 Fair value (Continued)**

**5.2 Financial assets and liabilities not measured at fair value (Continued)**

The table below summarises the carrying amounts and fair values of “Debt securities at amortised cost” and “Bonds issued” not presented at fair value at the financial reporting date.

|                                | As at 31 December |                  |                   |                  |
|--------------------------------|-------------------|------------------|-------------------|------------------|
|                                | 2024              |                  | 2023              |                  |
|                                | Carrying<br>value | Fair<br>value    | Carrying<br>value | Fair<br>value    |
| <b>Financial assets</b>        |                   |                  |                   |                  |
| Debt securities <sup>(1)</sup> | <u>3,350,582</u>  | <u>3,577,742</u> | <u>3,341,192</u>  | <u>3,425,739</u> |
| <b>Financial liabilities</b>   |                   |                  |                   |                  |
| Bonds issued <sup>(2)</sup>    | <u>2,054,579</u>  | <u>2,083,642</u> | <u>1,800,328</u>  | <u>1,806,910</u> |

(1) Debt securities

The China Orient Bond and Special Purpose Treasury Bond held by the Bank are non-transferable. As there are no observable market prices or yields reflecting arm’s length transactions of a comparable size and tenor, the fair values are determined based on the stated interest rate of the instruments.

Fair values of other debt securities are based on market prices or broker/dealer price quotations. Where this information is not available, the Bank will perform valuation by referring to prices from valuation service providers or on the basis of discounted cash flow models. Valuation parameters include market interest rates and expected future default rates. The fair values of RMB bonds are mainly determined based on the valuation results provided by China Central Depository & Clearing Co., Ltd.

(2) Bonds issued

The aggregate fair values are calculated based on quoted market prices. For those bonds where quoted market prices are not available, a discounted cash flow model is used based on a current yield curve appropriate for the remaining term to maturity.

**BANK OF CHINA LIMITED**

**NOTES TO THE CONSOLIDATED FINANCIAL STATEMENTS  
FOR THE YEAR ENDED 31 DECEMBER 2024**

(Amounts in millions of Renminbi, unless otherwise stated)

**VI FINANCIAL RISK MANAGEMENT (Continued)**

**5 Fair value (Continued)**

**5.2 Financial assets and liabilities not measured at fair value (Continued)**

The tables below summarise the fair values of three levels of “Debt securities at amortised cost” (excluding the China Orient Bond and Special Purpose Treasury Bond), and “Bonds issued” not presented at fair value on the statement of financial reporting date.

|                              | <b>As at 31 December 2024</b> |                  |                |                  |
|------------------------------|-------------------------------|------------------|----------------|------------------|
|                              | <b>Level 1</b>                | <b>Level 2</b>   | <b>Level 3</b> | <b>Total</b>     |
| <b>Financial assets</b>      |                               |                  |                |                  |
| Debt securities              | <u>164,597</u>                | <u>3,217,685</u> | <u>54</u>      | <u>3,382,336</u> |
| <b>Financial liabilities</b> |                               |                  |                |                  |
| Bonds issued                 | <u>–</u>                      | <u>2,083,642</u> | <u>–</u>       | <u>2,083,642</u> |
| <br>                         |                               |                  |                |                  |
|                              | <b>As at 31 December 2023</b> |                  |                |                  |
|                              | <b>Level 1</b>                | <b>Level 2</b>   | <b>Level 3</b> | <b>Total</b>     |
| <b>Financial assets</b>      |                               |                  |                |                  |
| Debt securities              | <u>186,119</u>                | <u>3,044,203</u> | <u>11</u>      | <u>3,230,333</u> |
| <b>Financial liabilities</b> |                               |                  |                |                  |
| Bonds issued                 | <u>–</u>                      | <u>1,806,910</u> | <u>–</u>       | <u>1,806,910</u> |

Other than the above, the difference between the carrying amounts and fair values of those financial assets and liabilities not presented at their fair value in the statement of financial position as at 31 December 2024 and 2023 was insignificant. Fair value is measured using a discounted cash flow model.

**BANK OF CHINA LIMITED**

**NOTES TO THE CONSOLIDATED FINANCIAL STATEMENTS  
FOR THE YEAR ENDED 31 DECEMBER 2024**

(Amounts in millions of Renminbi, unless otherwise stated)

**VI FINANCIAL RISK MANAGEMENT (Continued)**

**6 Capital management**

The Group follows the principles below with regard to capital management:

- Adequate capital and sustainable development. Follow the lead of the strategic planning of the Group development; and maintain the high quality and adequacy of capital so as to meet regulatory requirements, support business growth, and advance the sustainable development of the scale, quality and performance of the business in the Group.
- Allocation optimisation and benefit augmentation. Allocate capital properly by prioritising the asset businesses with low capital occupancy and high comprehensive income, and steadily improve the efficiency and return of capital, to achieve the reciprocal matchup and dynamic equilibrium among risks, capital and returns.
- Refined management and capital level improvement. Optimise the capital management system by sufficiently identifying, calculating, monitoring, mitigating, and controlling various types of risks; incorporate capital restraints into the whole process of product pricing, resource allocation, structural adjustments, performance evaluation, etc., ensuring that the capital employed is commensurate with the related risks and the level of risk management.

Capital adequacy and regulatory capital are monitored by the Group's management, employing techniques based on the guidelines developed by the Basel Committee, as implemented by the NFRA, for supervisory purposes. The required information is filed with the NFRA on a quarterly basis.

The Group's capital adequacy ratios are calculated in accordance with the *Capital Rules for Commercial Banks (J.J.Z.J.L [2023] No. 4)* issued by the NFRA and other relevant regulations from 1 January 2024. With the approval of the NFRA, the Group adopts advanced capital measurement approaches to calculate credit risk. For the Bank's Head Office, domestic branches and BOCHK, Foundation Internal Rating-Based (FIRB) approach is adopted for general corporates and small or medium-sized entities (SMEs) credit risk exposures, while Advanced Internal Rating-Based (AIRB) approach is adopted for retail residential mortgages, qualifying revolving retail exposures (QRRE) as well as other retail risk exposures. Standardised approach is adopted for other types of credit risk exposures and all credit risk exposures of other consolidated institutions. Standardised approach is adopted for market risk and operational risk.

**BANK OF CHINA LIMITED**

**NOTES TO THE CONSOLIDATED FINANCIAL STATEMENTS  
FOR THE YEAR ENDED 31 DECEMBER 2024**

(Amounts in millions of Renminbi, unless otherwise stated)

**VI FINANCIAL RISK MANAGEMENT (Continued)**

**6 Capital management (Continued)**

As a Systemically Important Bank, the Group's capital adequacy ratios are required to meet the lowest requirements of the NFRA, that is, the common equity tier 1 capital adequacy ratio, tier 1 capital adequacy ratio and capital adequacy ratio should be no less than 9.00%, 10.00% and 12.00%, respectively.

The Group's regulatory capital is managed by its capital management related departments and consists of the following:

- Common equity tier 1 capital, including common shares, capital reserve, surplus reserve, general reserve, undistributed profits, accumulated other comprehensive income and eligible portion of minority interests;
- Additional tier 1 capital, including additional tier 1 capital instruments issued and related premium and eligible portion of minority interests;
- Tier 2 capital, including directly issued qualifying tier 2 capital instruments and related premium, excess loss provisions and eligible portion of minority interests.

Goodwill, other intangible assets (excluding land use rights) and other deductible items are deducted from common equity tier 1 capital to derive at the regulatory capital.

## BANK OF CHINA LIMITED

NOTES TO THE CONSOLIDATED FINANCIAL STATEMENTS  
FOR THE YEAR ENDED 31 DECEMBER 2024

(Amounts in millions of Renminbi, unless otherwise stated)

## VI FINANCIAL RISK MANAGEMENT (Continued)

## 6 Capital management (Continued)

The table below summarises the Group's common equity tier 1 capital adequacy ratio, tier 1 capital adequacy ratio and capital adequacy ratio<sup>(1)</sup> calculated in accordance with the *Capital Rules for Commercial Banks* and other relevant regulations:

|  | As at<br>31 December 2024 |
|--|---------------------------|
| <b>Common equity tier 1 capital adequacy ratio</b>   | 12.20%                    |
| <b>Tier 1 capital adequacy ratio</b>   | 14.38%                    |
| <b>Capital adequacy ratio</b>  | <u>18.76%</u>             |
| <b>Composition of the Group's capital base</b>   |                           |
| <b>Common equity tier 1 capital</b>  | 2,368,304                 |
| Common shares  | 294,388                   |
| Capital reserve  | 134,347                   |
| Surplus reserve  | 277,328                   |
| General reserve  | 414,370                   |
| Undistributed profits  | 1,115,638                 |
| Eligible portion of minority interests   | 37,204                    |
| Other <sup>(2)</sup>   | 95,029                    |
| <b>Regulatory deductions</b>   | (24,043)                  |
| Of which:  |                           |
| Goodwill   | (277)                     |
| Other intangible assets (excluding land use rights)  | (23,701)                  |
| Direct or indirect investments in own shares   | -                         |
| Investments in common equity tier 1 capital of financial institutions with controlling interests but outside the scope of regulatory consolidation | -                         |
| <b>Net common equity tier 1 capital</b>  | <u>2,344,261</u>          |
| <b>Additional tier 1 capital</b>   | 419,025                   |
| Preference shares and related premium  | 119,550                   |
| Additional capital instruments and related premium   | 289,963                   |
| Eligible portion of minority interests   | <u>9,512</u>              |
| <b>Net tier 1 capital</b>  | <u>2,763,286</u>          |
| <b>Tier 2 capital</b>  | 842,286                   |
| Directly issued qualifying tier 2 capital instruments and related premium  | 589,894                   |
| Excess loss provisions   | 243,150                   |
| Eligible portion of minority interests   | <u>9,242</u>              |
| <b>Net capital</b>   | <u>3,605,572</u>          |
| <b>Risk-weighted assets</b>  | <u>19,217,559</u>         |

**BANK OF CHINA LIMITED**

**NOTES TO THE CONSOLIDATED FINANCIAL STATEMENTS  
FOR THE YEAR ENDED 31 DECEMBER 2024**

(Amounts in millions of Renminbi, unless otherwise stated)

**VI FINANCIAL RISK MANAGEMENT (Continued)**

**6 Capital management (Continued)**

The *Capital Rules for Commercial Banks* has been applied from 1 January 2024 and the comparative figures as at 31 December 2023 were calculated in accordance with the former *Capital Rules for Commercial Banks (Provisional)* and related regulations:

|  | <b>As at<br/>31 December 2023</b> |
|--|-----------------------------------|
| <b>Common equity tier 1 capital adequacy ratio</b>   | 11.63%                            |
| <b>Tier 1 capital adequacy ratio</b>   | 13.83%                            |
| <b>Capital adequacy ratio</b>  | <u>17.74%</u>                     |
| <b>Composition of the Group's capital base</b>   |                                   |
| <b>Common equity tier 1 capital</b>  | 2,193,211                         |
| Common shares  | 294,388                           |
| Capital reserve  | 134,339                           |
| Surplus reserve  | 255,137                           |
| General reserve  | 379,063                           |
| Undistributed profits  | 1,060,652                         |
| Eligible portion of minority interests   | 36,123                            |
| Other <sup>(2)</sup>   | 33,509                            |
| <b>Regulatory deductions</b>   | (31,386)                          |
| Of which:  |                                   |
| Goodwill   | (182)                             |
| Other intangible assets (excluding land use rights)  | (21,094)                          |
| Direct or indirect investments in own shares   | -                                 |
| Investments in common equity tier 1 capital of financial institutions with controlling interests but outside the scope of regulatory consolidation | <u>(9,978)</u>                    |
| <b>Net common equity tier 1 capital</b>  | <u>2,161,825</u>                  |
| <b>Additional tier 1 capital</b>   | 408,447                           |
| Preference shares and related premium  | 119,550                           |
| Additional capital instruments and related premium   | 279,955                           |
| Eligible portion of minority interests   | <u>8,942</u>                      |
| <b>Net tier 1 capital</b>  | <u>2,570,272</u>                  |
| <b>Tier 2 capital</b>  | 727,136                           |
| Directly issued qualifying tier 2 capital instruments and related premium  | 534,124                           |
| Excess loan loss provisions  | 184,316                           |
| Eligible portion of minority interests   | <u>8,696</u>                      |
| <b>Net capital</b>   | <u>3,297,408</u>                  |
| <b>Risk-weighted assets</b>  | <u>18,591,278</u>                 |

**BANK OF CHINA LIMITED**

**NOTES TO THE CONSOLIDATED FINANCIAL STATEMENTS  
FOR THE YEAR ENDED 31 DECEMBER 2024**

(Amounts in millions of Renminbi, unless otherwise stated)

**VI FINANCIAL RISK MANAGEMENT (Continued)**

**6 Capital management (Continued)**

- (1) When calculating the capital adequacy ratios, Bank of China Group Investment Limited, Bank of China Insurance Company Limited, Bank of China Group Insurance Company Limited and Bank of China Group Life Assurance Company Limited, etc., were excluded from the scope of regulatory consolidation in accordance with the requirements of the NFRA.
- (2) This mainly represented exchange differences from the translation of foreign operations and gains/(losses) on financial assets at fair value through other comprehensive income.

**7 Insurance risk**

Insurance contracts are mainly sold in the Chinese mainland and Hong Kong (China). The risk under an insurance contract is the possibility that the insured event occurs and the uncertainty in the resulting claim amount. By the nature of an insurance contract, the risk is random and therefore unpredictable. The principal risk that the Group faces under its insurance contracts is that the actual claims and benefit payments exceed the carrying amount of the insurance contract liabilities.

The Group manages its portfolio of insurance risks through its appropriate underwriting strategy and policies, as well as adequate reinsurance arrangements, and enhanced underwriting control and claim control.

The Group makes related assumptions for insurance risks and recognises insurance contract liabilities. For life insurance contracts, the key assumptions include assumptions in respect of discount rates/investment return, mortality, morbidity, lapse rates, and expenses assumptions relating to life insurance contracts. For non-life insurance contracts, the key assumptions include assumptions in respect of average claim costs, claims handling costs, claims inflation factors and claim numbers for each accident year which are determined based on the Group's past claim experiences.

2【主な資産・負債及び収支の内容】

「第6 1 財務書類」を参照されたい。

3【その他】

(1) 後発事象

「第6 1 財務書類」に記載された連結財務書類の注記 .50を参照されたい。

上記の以外に、当行は2025年3月30日付の当行取締役会において当行A株の発行を株主総会に提案することが決議され、2025年4月16日付の臨時株主総会で当該提案が承認され、当行は2025年6月17日付で当該決議に従い当行A株を発行した（以下「本発行」という。）。本発行の詳細は以下のとおりである。

1. 株式の内容

|                   |   |
|-------------------|---|
| 有価証券の種類および銘柄      | 人民元建て普通株式（A株）   |
| 発行数               | 27,824,620,573株   |
| 発行価格              | 1株当たり5.93人民元  |
| 手取金の総額            | 165,000,000,000.00人民元   |
| 本募集の手数料           | 47,341,938.10人民元（付加価値税を除く。）   |
| 本募集の正味手取金         | 164,952,658,061.90人民元   |
| 1株当たり正味価格         | 1株当たり5.93人民元  |
| 資本組入額の総額          | 27,824,620,573.00人民元  |
| 発行方法              | 指定された投資家に対する株式発行  |
| 用途ごとの内容、金額及び支出予定時 | 本募集の手取金の総額は165十億人民元である。発行費用控除後、本募集による正味手取金は当行の普通株式等Tier 1資本の増強に全額充当される。                       |
| 共同スポンサー（共同引受人）    | 中銀国際証券有限公司（BOC International (China) Co., Ltd.）<br>中信証券有限公司（CITIC Securities Company Limited） |

|   |  |
|---|--|
| 共同引受人                                     | 国泰海通証券有限公司 (Guotai Haitong Securities Co., Ltd.)<br>華泰連合証券有限責任公司 (Huatai United Securities Co., Ltd.)<br>中国国際金融有限公司 (China International Capital Corporation Limited)<br>中信建投証券有限公司 (China Securities Co., Ltd.) |
| 当該有価証券を金融商品取引所に上場しようとする場合における当該金融商品取引所の名称 | 上海証券取引所  |

## 2. 第三者割当の場合の特記事項

|               |  |
|---------------|--|
| 割当先の名称        | 中華人民共和国財政部   |
| 割当先の事業の内容     | 財政部は、国务院の構成部門として、中国の財政収入および支出、税制ならびに関連事項の管理を担当する国家行政機関である。   |
| 提出者と割当先との関係   | 財政部は、当行の関連当事者ではない。当行による財政部が発行する投資有価証券の引受けおよび取引、ならびに本募集による株式の発行を除き、当行と財政部との間には、過年度に重要な未開示の取引はない。  |
| 割り当てようとする株式の数 | 27,824,620,573株  |
| 株券等の譲渡制限      | 中国証券監督管理委員会 (CSRC)、国家金融監督管理総局 (NFRA) および上海証券取引所の適用規則に従い、本募集において割当先に割り当てられる株式は、株式取得日 (当該株式の登録が中国証券登記結算有限公司上海支店において完了した日をいう。) から5年間のロックアップ期間中、譲渡することはできない。当行による株式配当、資本準備金の資本組入れまたは類似の措置により発行される株式も、同様のロックアップ制限の対象となる。ロックアップ期間が関連する証券監督当局の最新の規制上の見解と一致しない場合、当該見解に従い、必要な調整が行われる。<br><br>ロックアップ期間の満了後、投資家が取得した株式の譲渡および取引は、当該時点において有効な法律および規制ならびにCSRC、NFRAおよび上海証券取引所の関連規定が適用される。 |

## 3. 本募集後の大株主の状況

本募集後の2025年6月17日現在の当行の上位10名の大株主の状況は以下のとおりである。

|    | 株主名称                                       | 本募集後の2025年6月17日現在の所有株式数<br>(単位:株)<br><br>(本募集前の2025年3月31日現在の所有株式数<br>(単位:株)) | 本募集後の2025年6月17日現在の株式総数に対する割合<br><br>(本募集前の2025年3月31日現在の株式総数に対する割合) | 株主区分 | 株式種類 |
|----|--|--|--|------|------|
| 1  | 匯金公司                                       | 188,791,906,533<br><br>(188,791,906,533)                                     | 58.59%<br><br>(64.13%)   | 政府   | A    |
| 2  | 香港中央結算(代理人)有限公司                            | 81,825,014,533<br><br>(81,813,484,449)                                       | 25.39%<br><br>(27.79%)   | 外国法人 | H    |
| 3  | 財政部  | 27,824,620,573<br><br>(-)  | 8.64%<br><br>(-)   | 政府   | A    |
| 4  | 中国証券金融有限公司                                 | 7,941,164,885<br><br>(7,941,164,885)   | 2.46%<br><br>(2.70%)   | 国有法人 | A    |
| 5  | 中央匯金資産管理有限責任公司                             | 1,810,024,500<br><br>(1,810,024,500)   | 0.56%<br><br>(0.61%)   | 国有法人 | A    |
| 6  | 香港中央結算有限公司                                 | 1,479,948,934<br><br>(1,365,535,043)   | 0.46%<br><br>(0.46%)   | 外国法人 | A    |
| 7  | 株式会社三菱UFJ銀行                                | 520,357,200<br><br>(520,357,200)   | 0.16%<br><br>(0.18%)   | 外国法人 | H    |
| 8  | 中国工商銀行 - 上海証券取引所50オープンエンド指数証券上場投資信託        | 249,778,888<br><br>(385,731,475)   | 0.08%<br><br>(0.13%)   | その他  | A    |
| 9  | 中国工商銀行有限公司 - 華泰柏瑞CSI300上場投資信託              | 229,960,245<br><br>(344,932,845)   | 0.07%<br><br>(0.12%)   | その他  | A    |
| 10 | 中国建設銀行有限公司 - EファンドCSI300オープンエンド型指数証券上場投資信託 | 161,666,365<br><br>(241,018,465)   | 0.05%<br><br>(0.08%)   | その他  | A    |

本募集前後において、匯金公司是引き続き当行の支配株主である。本募集により当行の支配に変更は生じない。

## (2) 訴訟等

「第6 1 財務書類」に記載された連結財務書類の注記 .41.1を参照されたい。

### 4【国際財務報告基準と日本における会計原則及び会計慣行の主要な相違】

「1 財務書類」に掲げる財務書類は、香港上場規則によって認められているIFRSに準拠して作成されている。かかる財務書類の作成に当たって当行の採用した会計原則及び会計慣行と、日本において一般に公正妥当と認められている会計原則及び会計慣行との間の主な相違点は以下のとおりである。

#### (1) 特別（異常）損益の表示

IFRSでは、収益又は費用のいかなる項目も、特別（異常）項目として、包括利益計算書若しくは損益計算書（表示されている場合）又は注記のいずれにも表示してはならない。

日本の会計基準では、経常損益項目以外の項目は、損益計算書に特別損益として表示する。

#### (2) 金融商品の開示

IFRSでは、IFRS第7号「金融商品：開示」に基づき、金融商品の種類ごとに公正価値測定に用いられたインプットの性質により3つのレベルのヒエラルキーに分けて公正価値測定について開示することを求めている。また、担保及びその他の信用補完として保有している担保物件の財務的影響の開示も義務付けている。

日本の会計基準では、一部IFRSと異なる定めはあるものの、金融商品の時価のレベルごとの内訳等の開示を求めている。具体的には、企業会計基準第30号「時価の算定に関する会計基準」及び企業会計基準適用指針第31号「時価の算定に関する会計基準の適用指針」は、IFRS第13号と整合的な内容となっているが、その適用範囲は金融商品及びトレーディング目的で保有する棚卸資産とし、IFRS財務諸表との比較可能性を大きく損なわせない範囲で、個別の取扱いを定めている。主な項目は、市場価格のない株式等について、従来企業会計基準第10号「金融商品に関する会計基準」に基づき時価評価は行わず、取得原価をもって貸借対照表価額とする取扱いや、投資信託について、市場における取引価格が存在せず解約等に重要な制限がある場合に一定の要件を満たせば基準価格を時価とみなすことができる取扱いなどがある。

#### (3) 連結の範囲

IFRSでは、IFRS第10号「連結財務諸表」に基づき、被投資企業への関与により生じる変動リターンに対するエクスポージャー又は権利を有し、かつ、被投資企業に対するパワーにより当該リターンに影響を及ぼす能力を有している場合は、投資企業が支配を有するものと判断され、当該被投資企業を連結の範囲に含めなければならないとされている。IAS第28号「関連会社及び共同支配企業に対する投資」では、ある企業の財務及び経営方針に関与する力を有し、重要な影響力を与えることができる場合、その企業について持分法の適用を求めている。

日本の会計基準では、ある企業の議決権の過半数を実質的に所有している場合、又は過半数を所有していないが高い比率の議決権を有しており、かつ、当該企業の意思決定機関を支配している一定の事実が認められる場合に、当該企業は子会社とみなされる。また、ある企業の議決権の20%以上を実質的に所有している場合、又は20%未満であっても一定の議決権を有しており、かつ、当該企業の財務及び営

業の方針決定に対して重要な影響を与えることができる一定の事実が認められる場合に、当該企業は関連会社とみなされる。

#### (4) ヘッジ会計

IFRSでは、IFRS第9号「金融商品」において、ヘッジに関する方針の文書化等のヘッジ会計の要件を満たした場合にヘッジ会計が適用され、以下の3種類のヘッジ関係に基づいて会計処理される。

- ・ 公正価値ヘッジ：認識されている資産若しくは負債又は認識されていない確定約定（あるいはこれらの一部）の公正価値の変動に対するエクスポージャーのうち、特定のリスクに起因し、かつ、純損益に影響し得るもののヘッジ。ヘッジ対象の特定のリスクに起因する公正価値の変動とヘッジ手段の公正価値の変動は、ともに純損益に認識される。
- ・ キャッシュ・フロー・ヘッジ：キャッシュ・フローの変動可能性に対するエクスポージャーのうち、認識されている資産若しくは負債に関連する特定のリスク又は可能性の非常に高い予定取引に起因し、かつ純損益に影響し得るものに対するヘッジ。ヘッジ手段の利得又は損失の有効部分はその他の包括利益に直接認識され、非有効部分は純損益に認識される。
- ・ 在外営業活動体に対する純投資のヘッジ：在外営業活動体に対する純投資のヘッジ。有効なヘッジと判断されるヘッジ手段から生じる為替換算差額は、その他の包括利益に直接認識され、非有効部分については純損益に認識される。

日本の会計基準では、ヘッジ会計要件を満たしている場合は、原則として、ヘッジ手段に係る損益を、非有効部分も含めて純資産の部において繰り延べる。ただし、その他の有価証券をヘッジ対象とする場合は、ヘッジ対象に係る相場変動等を損益に反映させる時価ヘッジも認められる。

#### (5) 金利スワップの特例処理

日本の会計基準では、一定の条件を満たす場合には、金利スワップを時価評価せず、金利スワップに係る利息を直接、金融資産・負債に係る利息に加減して処理することが認められる。

IFRSでは、該当する基準はなく、このような処理は認められない。

#### (6) 償却原価

IFRSでは、IFRS第9号に基づき、償却原価の計算に当たり、実効金利法を用いる。実効金利には、契約当事者間で授受される手数料、取引費用、並びにその他のプレミアム及びディスカウント、すでに発生しているロス等を考慮する。

日本の会計基準では、償却原価は原則として利息法によるが、継続適用を条件として簡便法として定額法を採用することも認められる。

#### (7) 金融資産の減損評価

IFRSでは、IFRS第9号に基づき、償却原価測定及びその他の包括利益を通じて公正価値測定を行う金融資産、リース債権、IFRS第15号の範囲に含まれる取引から生じた契約資産、ローン・コミットメント、金融保証契約に係る予想信用損失に対して損失評価引当金を認識する。各報告日において、金融商品に係る信用リスクが当初認識以降に著しく増大している場合には、当該金融商品に係る損失評価引当金を全期間の予想信用損失の金額で、金融商品に係る信用リスクが当初認識以降に著しく増大していない場合には、当該金融商品に係る損失評価引当金を12か月の予想信用損失の金額で測定する。

金融商品に係る信用リスクが当初認識以降に著しく増大しているかどうかを判定するに当たっては、予想信用損失の金額の変動ではなく、当該金融商品の予想存続期間にわたる債務不履行発生リスクの変動を用いて行う。

予想信用損失を測定する際に考慮すべき最長の期間は、企業が信用リスクに晒される最長の契約期間（延長オプションの行使による期間を含む。）を使う。

金融商品の予想信用損失は、下記を反映する方法で見積もる。

- ・ 一定範囲の生じ得る結果を評価することにより算定される偏りのない確率加重金額
- ・ 貨幣の時間価値
- ・ 過去の事象、現在の状況及び将来の経済状況の予測についての、報告日において過大なコストや労力を掛けずに利用可能な合理的で裏付け可能な情報

日本の会計基準では、経営者により回収不能と判断された金額に対して一般貸倒引当金又は個別貸倒引当金が計上される。一般貸倒引当金は、回収不能であると個別に特定されていない貸付金に対して、過去の貸倒実績等に基づいて計上される。個別貸倒引当金は、回収不能であると個別に特定された貸付金に適用され、各債務者の支払能力調査に基づいて計上される。貸倒引当金は資産の控除項目として計上される。

IFRSと日本の会計基準での貸倒引当金の計上金額は、それぞれの一般に公正妥当と認められている会計基準の適用に準拠して計算されるが、具体的な計算方法は各国の金融規制当局の考え方に影響を受けるため、結果として計算される引当金額が異なる場合がある。

また、日本の会計基準では、有価証券の時価が著しく下落している場合には、回復する見込みがあると認められた場合を除き、減損処理を行わなければならない。日本においては、一般的に、市場価格が50%以上下落していれば、合理的な反証がないかぎり減損処理が行われ、50%未満で30%より大きい下落であれば、著しい下落と判断し、時価の下落が一時的なものかどうか等により減損の要否が判断される。

#### （8）金融商品の減損の戻入れ

IFRSでは、IFRS第9号に基づき、以前に認識された金融資産の減損損失の戻入れは認められている。また、その後の期間に信用状況が改善し、以前に評価された取引日以降の信用リスクの著しい悪化が逆方向に転じた場合は、残存期間にわたる予想信用損失に等しい金額の貸倒引当金から12か月の予想信用損失に等しい金額の貸倒引当金へと戻入れが行われる。

日本の会計基準では、減損損失の戻入れは認められていない。

#### （9）減損貸付金の未収利息

IFRSでは、IFRS第9号に基づき、貸付金や類似する貸付金グループが減損されると、受取利息は貸付金の評価減後の金額に対して、減損損失測定の目的で将来キャッシュ・フローの割引に使用された利率を使用して、認識される。その後の割引に係る引当金の取崩額は、受取利息として認識される。

日本の金融機関における取扱いでは、一般に自己査定の結果、「破綻懸念先債権」及び「実質破綻先債権及び破綻先債権」に区分された貸付金については、未収利息を計上しない。

#### （10）金融資産の認識の中止

IFRSでは、IFRS第9号に基づき、企業が金融資産から発生するキャッシュ・フローを受け取る権利がなくなる、又は企業が所有に伴うすべてのリスク及び便益を実質的に他に移転する場合に、認識が中止される。

日本の会計基準では、金融資産固有の契約上の権利を行使したとき、金融資産固有の契約上の権利を喪失したとき、又は金融資産固有の契約上の権利に対する支配が他に移転したときのいずれかに該当する場合は金融資産の消滅を認識しなければならない。金融資産の契約上の権利に対する支配が他に移転するのは、(イ)譲渡された金融資産に対する譲受人の契約上の権利が譲渡人及びその債権者から法的に保全されていること、(ロ)譲受人が譲渡された金融資産の契約上の権利を直接又は間接に通常の方法で享受できること、(ハ)譲渡人が譲渡した金融資産を満期日前に買戻す権利及び義務を実質的に有していないことの要件をすべて充足した場合である。

(11) 金融商品  
(金融資産)

IFRSでは、IFRS第9号に基づき、金融資産は、金融資産の管理に関する企業の事業モデル及び、金融資産の契約条件により、元本及び元本残高に対する利息の支払のみであるキャッシュ・フローが所定の日に生じるという特性(以下「SPPI要件」という。)に基づき、原則として下記のいずれかの事後測定が行われる金融資産に分類される。

**償却原価測定：**

契約上のキャッシュ・フローを回収するために金融資産を保有することを目的とする事業モデルの中で保有し、かつSPPI要件を満たす金融資産

**その他の包括利益を通じて公正価値測定：**

契約上のキャッシュ・フローの回収と売却の両方を目的とする事業モデルの中で保有し、かつSPPI要件を満たす金融資産

**純損益を通じて公正価値で測定：**

上記以外の金融資産

上記の原則的分類に対し、下記の二つの例外が認められている：

- ・ 純損益を通じて公正価値で測定される区分へ指定する選択肢(公正価値オプション)  
会計上のミスマッチを除去又は大幅に低減することとなる場合には、当初認識時に金融資産を純損益を通じて公正価値で測定するという取り消しできない指定が可能である。
- ・ その他の包括利益を通じて公正価値で測定される区分へ指定する選択肢  
資本性金融商品に対する投資について、当初認識時に公正価値の事後の変動をその他の包括利益に表示するという取り消しできない選択を行うことが可能。ただし、投資の売却時において、累積されたその他の包括利益を当期の損益に計上することは認められない。

日本の会計基準では、保有目的に応じて有価証券を以下の3つの分類の1つに分類する。

**売買目的有価証券：**

時価の変動により利益を得ることを目的として保有する有価証券であり、時価評価され、実現損益及び未実現損益は当期の損益計算書に計上される。

**満期保有目的の負債証券：**

満期保有目的の負債証券は、取得原価をもって貸借対照表価額とする。ただし、取得価額と額面金額の差額が金利の調整と認められるときは、償却原価法（利息法又は定額法）に基づく価額により計上される。満期保有目的の負債証券は、あらかじめ満期日が定められており、かつ、額面金額での償還が予定されていないなければならない。また、保有者は、満期まで保有する積極的な意思及び能力を有していなければならない。満期保有目的の負債証券の保有目的の変更は極めて例外的に特定の場合にのみ認められる。基準を満たさない保有目的の変更が行われると、すべての負債証券を満期保有目的に区分することができなくなる。

#### その他有価証券：

売買目的有価証券、満期保有目的の負債証券、子会社株式及び関連会社株式に分類されなかった有価証券はその他有価証券に分類される。その他有価証券は時価により計上され、未実現損益は、税効果考慮後の金額が純資産の部に計上されるか、又は、未実現損失は損益計算書に、未実現利益は税効果考慮後の金額が純資産の部に計上される。

#### （金融負債）

IFRSでは、IFRS第9号「金融商品」に基づき、すべての金融負債を償却原価で測定されるように分類しなければならない。ただし一部を除く。

日本の会計基準では、企業会計基準第10号「金融商品に関する会計基準」に基づき、支払手形、買掛金、借入金及び社債等の金銭債務並びにデリバティブ取引により生じる正味の債務等を金融負債として分類しなければならない。また一定の要件を満たした金銭債務においては、償却原価法が適用される。

#### （12）公正価値オプション

IFRSでは、IFRS第9号に基づき、トレーディング目的保有以外に一定の要件を満たす場合には、特定の金融資産及び負債を「純損益を通じて公正価値で測定する」金融資産又は負債として指定し、公正価値で測定し、評価差額を損益とすることができる。

日本の会計基準ではこのような公正価値オプションに関する規定はない。

#### （13）金融保証契約

IFRSでは、IFRS第9号「金融商品」に基づき、金融保証契約を金融負債として分類しなければならない。金融保証契約は当初認識時に公正価値で測定し、当初認識後は、同基準の減損に従って算定した損失評価引当金の金額と、当初認識額からIFRS第15号「顧客との契約から生じる収益」の原則に従って認識した収益の累計額を控除した金額のいずれか高い方の金額で測定することが要求される。

日本の会計基準では、債務者の財政状態の悪化等による債務保証の引当金計上又は注記が要求される。なお、銀行等の特定業種では保証額を「支払承諾見返」及び「支払承諾」として貸借対照表に同額で計上する。

#### （14）有形固定資産の減損

IFRSでは、IAS第36号「資産の減損」に基づき、有形固定資産の帳簿価額と回収可能価額とを直接比較し減損損失を認識する。過年度に減損を認識した有形固定資産にもはや減損の兆候が存在しないか、又は減少している可能性を示す兆候がある場合には、回収可能価額を見積り、過年度に減損がなかったとした場合の帳簿価額を上限として、帳簿価額を回収可能価額まで戻入れる。

日本の会計基準では、減損の兆候の判定は、回収可能額ではなく、資産から得られる割引前将来キャッシュ・フローに基づく。また、減損損失の戻入れは認められていない。

#### (15) 企業結合及びのれん

IFRSでは、企業結合は取得法で会計処理されている。IAS第36号に基づき、のれんの償却は認められていない。のれん配分されている資金生成単位について、のれんを含む帳簿価額と回収可能価額を比較し減損テストを実施しなければならない。

日本の会計基準では、のれんは原則として20年以内に定額法又はその他合理的な方法により償却しなければならない。また償却後、のれんを含む資産グループごとに減損の兆候がある場合、減損テストを行わなければならない。

#### (16) 不動産の再評価

IFRSでは、企業は不動産の事後測定について原価モデルか再評価モデルのいずれかを選択することができる。再評価モデルについては、不動産は再評価額から減価償却累計額及び減損累計額を控除した金額で計上される。

不動産の再評価により発生する帳簿価額の増加は、その他の包括利益を通じて不動産再評価準備金に貸方計上される。過年度の同じ個別資産の増加を相殺する減少は、その他の包括利益を通じて不動産再評価準備金に対して計上され、その他の減少はすべて損益計算書に費用計上される。その後の増加は、過去に借方計上した金額を限度として損益計算書に貸方計上され、その後、不動産再評価剰余金に貸方計上される。

また、投資不動産は取引コストも含めて取得原価で当初測定しなければならない。その後、投資不動産は公正価値で計上され、公正価値の変動は損益計算書に直接計上される。

日本の会計基準では、固定資産は通常、に取得原価基準により会計処理され、「固定資産の減損に係る会計基準」に基づき減損処理が行われる。また、賃貸等不動産については、時価情報の開示が求められている。

#### (17) 従業員退職給付金の会計処理

IFRSでは、IAS第19号「従業員給付」に基づき、確定給付年金制度では、勤務費用及び確定給付制度債務の現在価値を算定するに当たり、制度の給付算定式に基づいて勤務期間に給付を帰属させなければならない。割引率は、確定給付制度債務と同様の期日を有する優良社債の貸借対照表日現在の市場利回りによって決定される。数理計算上の差異等の正味確定給付負債の再測定は、その他の包括利益で認識される。一方、過去勤務費用は純損益で認識される。

日本の会計基準では、確定給付年金制度において、退職給付見込額のうち期末までに発生したと認められる額は、期間定額基準又は給付算定式基準のいずれかの方法を選択適用して計算する。割引率は、安全性の高い長期の債券に基づいて決定しなければならない。なお、一定期間の債券の利回りの変動を考慮して決定することができる。数理計算上の差異は、原則として各期の発生額について、予想される退職時から現在までの平均残存勤務期間以内の一定の年数で按分した額を每期費用処理し、当期に発生した未認識数理計算上の差異はその他の包括利益に計上される。過去勤務費用は原則として各期の発生額について、平均残存勤務期間以内の一定の年数で按分した額を每期費用処理し、当期に発生した未認識過去勤務費用はその他の包括利益に計上される。

#### (18) その他の包括利益の項目の表示

IFRSでは、IAS第1号「財務諸表の表示」に基づき、特定の条件を満たした時点で純損益に再分類されるその他の包括利益は、その後純損益に再分類されないものと区分して開示しなければならない。

日本の会計基準では、このようなその他の包括利益の項目の表示に関する規定はない。

#### (19) 保険契約

IFRSでは、保険契約の会計基準であるIFRS第17号「保険契約」を適用している。保険契約とは、一方の当事者（発行者）が、他方の当事者（保険契約者）から、所定の不確実な将来事象（保険事故）が保険契約者に不利な影響を与えた場合に保険契約者に補償することに同意することにより、重大な保険リスクを引き受ける契約である。保険契約における保険契約負債は、履行キャッシュ・フロー及び契約上のサービス・マージンで測定される。履行キャッシュ・フローは、非金融リスクに関するリスク調整とともに、将来キャッシュ・フローを反映した合理的な見積りで測定される。また保険契約は、一般測定モデル（「GMM」）、変動手数料アプローチ（「VFA」）又は保険料配分アプローチ（「PAA」）を用いて測定される。なお要件を満たす場合、PAAを用いて保険契約グループの測定を単純化することができる。契約上のサービス・マージンは、当期のサービス提供に応じて定期的に保険収益として認識される。各報告期間末において、保険契約負債の金額が十分であることを確認するために負債の十分性のテストが実施される。不足額は即時に損益計算書に計上され、負債の十分性のテストから生じる損失に対して追加的な引当金が設定される。

日本の会計基準では、保険業法及びその関連規則に基づき、各種の責任準備金を会計上、積み立てることが義務付けられている。保険料は収受した時点で損益計算書に認識される。

#### (20) リース

IFRSでは、IFRS第16号「リース」に基づき、借手はリースをファイナンス・リース取引とオペレーティング・リース取引に区分せず、単一の借手会計処理モデルを適用する。すなわち、借手は、リース開始日において使用権資産及びリース債務を貸借対照表に認識し、以降、使用権資産は減価償却され、リース債務に係る利息費用は実効金利法を用いて損益計算書に認識される。また、使用権資産については、IAS第36号「資産の減損」を適用して、使用権資産が減損しているかどうかを判定する。なお、短期リース及び原資産が少額であるリースについては、使用権資産及びリース債務を認識しないことを選択できる。

日本の会計基準では、借手はリースをファイナンス・リース取引とオペレーティング・リース取引に区分する。借手のファイナンス・リース取引は、通常の売買取引に係る方法に準じて、リース物件とこれに係る債務をリース資産及びリース債務として貸借対照表に計上する。ただし、リース契約1件当たりのリース料総額が300万円以下のリース取引や、リース期間が1年以内のリース取引などは、通常の賃貸借取引に係る方法に準じた会計処理を行うことができる。また、オペレーティング・リース取引については、通常の賃貸借取引に係る方法に準じて会計処理を行う。

## 第7【外国為替相場の推移】

### 1【最近5年間の事業年度別為替相場の推移】

| 決算年月 | 2020年 | 2021年 | 2022年 | 2023年 | 2024年 |
|------|-------|-------|-------|-------|-------|
| 最高   | 16.05 | 18.06 | 20.74 | 20.94 | 22.18 |
| 最低   | 14.73 | 15.88 | 17.93 | 18.95 | 19.82 |
| 平均   | 15.48 | 17.03 | 19.48 | 19.82 | 21.02 |
| 期末   | 15.88 | 18.06 | 19.01 | 19.93 | 21.67 |

単位：1人民元の円相当額（円／人民元）

出典：株式会社三菱UFJ銀行の対顧客電信直物売買相場の仲値

### 2【最近6月間の月別最高・最低為替相場】

| 月別 | 2024年12月 | 2025年1月 | 2025年2月 | 2025年3月 | 2025年4月 | 2025年5月 |
|----|----------|---------|---------|---------|---------|---------|
| 最高 | 21.67    | 21.55   | 21.24   | 20.77   | 20.62   | 20.53   |
| 最低 | 20.51    | 21.14   | 20.50   | 20.22   | 19.31   | 19.66   |
| 平均 | 21.10    | 21.40   | 20.87   | 20.57   | 19.78   | 20.07   |

単位：1人民元の円相当額（円／人民元）

出典：株式会社三菱UFJ銀行の対顧客電信直物売買相場の仲値

### 3【最近日の為替相場】

20.03円（2025年6月6日）

単位：1人民元の円相当額（円／人民元）

出典：株式会社三菱UFJ銀行の対顧客電信直物売買相場の仲値

## 第8【本邦における提出会社の株式事務等の概要】

以下は、H株式に関する株式事務、権利行使の方法及び関連事項の概要である。

### 1 本邦における株式事務等の概要

#### (1) 株式の名義書換取扱場所及び名義書換代理人

日本においては、H株式の名義書換取扱場所又は名義書換代理人は存在しない。

H株式の取得者（以下「実質株主」という。）は、その取得窓口となった証券会社（以下「窓口証券会社」という。）との間に外国証券取引口座約款（以下「約款」という。）を締結する必要があり、当該約款により、実質株主の名義で外国証券取引口座（以下「取引口座」という。）が開設される。売買取引の実行、売買代金の決済、証券の保管及び株式に関するその他の取引に関する事項はすべてこの取引口座を通じて処理される。この場合、取引の実行、売買代金の決済及び株式の取引に関するその他の支払についての各事項はすべて当該契約の各条項に従い処理される。

(2) 株主に対する特典

該当事項なし。

(3) 株式の譲渡制限

H株式に譲渡制限はない。

(4) その他株式事務に関する事項

(a) 株券の保管

取引口座を通じて保有されるH株式は、窓口証券会社を代理する香港における保管機関（以下「現地保管機関」という。）又はその名義人の名義で登録され、現地保管機関により保管される。

(b) 配当等基準日

当行から配当等を受取る権利を有する実質株主は、当行取締役会が配当支払等のために定めた基準日現在、H株式を実質的に所有する者である。

(c) 事業年度の終了

毎年12月31日

(d) 公告

日本においてはH株式に関する公告を行わない。

(e) 実質株主に対する株式事務に関する手数料

実質株主は、窓口証券会社の定めるところにより、約款に規定された手続及び行為のための手数料及び費用として、取引口座を維持するための管理料を支払う。さらに、実質株主は、約款に規定されたその他の費用を支払う可能性もある。

## 2 日本における実質株主の権利行使方法

(1) 実質株主の議決権の行使に関する手続

議決権の行使は、実質株主が窓口証券会社を通じて行う指示に基づき、現地保管機関又はその名義人が行う。ただし、実質株主が指示をしない場合、現地保管機関又はその名義人は実質株主のために保有されているH株式について議決権を行使しない。

(2) 配当請求に関する手続

(a) 現金配当の交付手続

約款に従い、現金配当は、窓口証券会社が現地保管機関又はその名義人から一括受領し、取引口座を通じて実質株主に交付する。

(b) 株式配当等の交付手続

株式分割により割当てられた株式は、現地保管機関又はその名義人の名義で登録され、窓口証券会社はかかる株式を取扱口座を通じて処理する。ただし、実質株主から別段の要請がない限り、売買数が香港における売買単位未満の端数の株式については、窓口証券会社を代理する現地保管機関により香港で売却され、その純手取金は、窓口証券会社が現地保管機関又はその名義人から一括受領し、取引口座を通じて実質株主に支払う。

株式配当により割当てられた株式は、実質株主から別段の要請がない限り、窓口証券会社を代理する現地保管機関により香港で売却され、その純手取金は、窓口証券会社が現地保管機関又はその名義人から一括受領し、取引口座を通じて実質株主に支払う。

(3) 株式の譲渡に関する手続

実質株主がその持ち株の売却注文をなす際の実質株主と窓口証券会社との間の決済は円貨又は窓口証券会社が応じうる範囲内の外貨による。窓口証券会社は、国内店頭取引についてのH株式の決済を口座の振替によって行い、H株式の取引の結果として現地保管機関のH株式数残高に増減が生じた場合には、H株式の名義書換の手続に従って香港の登録機関において関係H株式の譲渡手続がとられる。

(4) 新株引受権

H株式について新株引受権が与えられる場合には、新株引受権は、通常、窓口証券会社を代理する現地保管機関により香港で売却され、その純手取金は、窓口証券会社が現地保管機関又はその名義人から一括受領し、取引口座を通じて実質株主に支払う。

(5) 本邦における配当等に関する課税上の取扱い

本邦における課税上の取扱いの概要は以下の通りである。

(a) 配当

当行から株主に支払われる配当は、日本の税法上、配当収入として取り扱われる。日本の居住者たる個人又は日本の法人に対して支払われる当行の配当金については、当該配当金額（中国における当該配当の支払いの際に中国又はその地方政府の源泉徴収税が徴収される場合、当該控除後の金額）につき、当該配当の支払いを受けるべき期間に応じ、以下の表に記載された源泉徴収税率に相当する金額の日本の所得税及び住民税が源泉徴収される。

配当課税の源泉徴収税率

| 配当を受けるべき期間            | 日本の法人      | 日本の居住者たる個人       |
|-----------------------|------------|------------------|
| 2014年1月1日～2037年12月31日 | 所得税15.315% | 所得税15.315%、住民税5% |
| 2038年1月1日～            | 所得税15%     | 所得税15%、住民税5%     |

注：2014年1月1日から2037年12月31日までの期間、「東日本大震災からの復興のための施策を実施するために必要な財源の確保に関する特別措置法」により、上記に従って算出された各所得税額に対して2.1%の税率による「復興特別所得税」が上乗せされて課されるため、税率は上記のとおりとなる。

日本の居住者たる個人は、当行から株主に支払われる配当については、源泉徴収がなされた場合には確定申告をする必要はなく、また当該配当については、配当金額の多寡に関係なく確定申告の対象となる所得金額から除外することができる。2009年1月1日以降に当行から株主に支払われる配当については、日本の居住者たる個人は、申告分離課税を選択することが可能である。申告分離課税を選択した場合の確定申告の際の税率は、2014年1月1日から2037年12月31日までに当行から当該個人株主に支払われる配当については20.315%（所得税15.315%、住民税5%）、2038年1月1日以降に当行から当該個人株主に支払われる配当については20%（所得税15%、住民税5%）であるが、かかる配当所得の計算においては、2009年分以後における上場株式等の株式売買損を控除することができる。

以上にかかわらず、2016年1月1日以降は、申告により、配当所得の計算においては、上場株式や一定の公社債の売買損を控除できる。

なお、配当控除（個人の場合）及び受取配当益金不算入（法人の場合）の適用はない。中国において課税された税額は、配当につき確定申告した場合には日本の税法の規定に従い外国税額控除の対象となりうる。

#### (b) 売買損益

- 1) 居住者である個人株主の株式の売買によって生じた株式売買益は、原則として所得税の対象となり、株式売買損は、他の株式売買益から控除することができる。また、2009年分以後における上場株式等の株式売買損については、当行株式及びその他の上場株式等の配当所得の金額（申告分離課税を選択したものに限る。）から控除することができる。以上にかかわらず、2016年1月1日以降は、申告により、2016年分以降の上場株式や一定の公社債の配当金所得、利子所得、譲渡損益等と損益通算が可能である。
- 2) 当行株式の内国法人株主については、株式の売買損益は、課税所得の計算上益金に算入される。

#### (c) 相続税

日本の税法上日本の居住者である実質株主が、中国で発行された株式を相続又は遺贈によって取得した場合、日本の相続税法によって相続税が課されるが、一定の要件を充たしているときには、外国税額控除が認められることがある。

#### (6) 実質株主に対する諸通知

当行が登録株主に対して行う通知及び通信は、現地保管機関又はその名義人に対してなされる。現地保管機関はこれを窓口証券会社に送付する義務があり、窓口証券会社はこれをさらに各実質株主に送付する義務がある。実費は実質株主に請求される。ただし、実質株主がその送付を希望しない場合又は当該通知若しくは通信の性格上重要性が乏しい場合には、送付することなく窓口証券会社の店頭に備え付け、実質株主の閲覧に供される。

## 第9【提出会社の参考情報】

### 1【提出会社の親会社等の情報】

該当事項なし。

### 2【その他の参考情報】

令和6年1月1日から本書提出日までの間において、当行は下記の書類を提出している。

|   |                    |
|---|--------------------|
| 有価証券報告書及び添付書類                                     | 令和6年6月28日関東財務局長に提出 |
| 臨時報告書（企業内容等の開示に関する内閣府令第19条第1項及び第2項第9号の4の規定に基づくもの） | 令和6年9月13日関東財務局長に提出 |
| 半期報告書及び添付書類                                       | 令和6年9月28日関東財務局長に提出 |

## 第二部【提出会社の保証会社等の情報】

該当事項なし。

(訳文)

## 独立監査人の監査報告書

中国銀行股份有限公司(中華人民共和国において設立された株式会社)  
株主各位

### 意見

私たちは224頁から446頁に記載の、以下により構成される中国銀行股份有限公司(以下、「中国銀行」という。)及びその子会社(以下、総称して「中国銀行グループ」という。)の連結財務書類の監査を行った。

- ・ 2024年12月31日現在の連結財政状態計算書
- ・ 同日に終了した事業年度の連結損益計算書
- ・ 同日に終了した事業年度の連結包括利益計算書
- ・ 同日に終了した事業年度の連結持分変動計算書
- ・ 同日に終了した事業年度の連結キャッシュ・フロー計算書
- ・ 重要性がある会計方針情報及びその他の説明的情報を含む連結財務書類の注記

私たちの意見では、当連結財務書類は2024年12月31日現在の中国銀行グループの連結財政状態並びに同日に終了した事業年度の連結経営成績及び連結キャッシュ・フローに関して、国際会計基準審議会(以下、「IASB」という。)が公表したIFRS会計基準に準拠して、真実かつ公正な概観を示しており、香港の会社法の開示要件に準拠して適正に作成されている。

### 意見の基礎

私たちは国際監査・保証基準審議会(以下、「IAASB」という。)が公表した国際監査基準(以下、「ISAs」という。)に準拠して監査を行った。これらの基準に基づく私たちの責任は、本報告書の「連結財務書類監査に対する監査人の責任」のセクションに詳述されている。私たちは香港公認会計士協会が公表した職業会計士の倫理規定(以下、「規定」という。)に準拠して、中国銀行グループから独立してあり、同規定に定められているその他の倫理責任を果たしている。私たちは意見表明の基礎となる十分かつ適切な監査証拠を入手したと判断している。

### 監査上の主要な検討事項

監査上の主要な検討事項とは、私たちの職業的専門家としての判断において、当事業年度の連結財務書類監査で最も重要であると判断された事項のことをいう。監査上の主要な検討事項は、連結財務書類全体に対する監査の実施過程及び監査意見の形成において検討した事項であり、私たちは監査意見とは別にこれらの個別の事項に対して意見を表明しない。私たちの監査がどのように対応したかについては、以下、各項目ごとに記載されている。

私たちは、これらの事項を含め、本報告書の「連結財務書類監査に対する監査人の責任」のセクションに記載されている責任を果たした。従って、私たちの監査には、連結財務書類の重要な虚偽表示リスクの評価に対応するために立案された手続の実施が含まれている。以下の事項に対応するために実施した手続を含め、私たちの監査手続の結果は、連結財務書類に対する監査意見の表明の基礎となるものである。

## 償却原価で測定される顧客に対する貸付金等の予想信用損失(「ECL」)

| 監査上の主要な検討事項  | 監査上の対応  |
|--|---|
| <p>中国銀行グループは、予想信用損失の測定において以下を含む多くの重要な判断と仮定を用いている。</p> <ul style="list-style-type: none"> <li>- 信用リスクの著しい増大 - 信用リスクの著しい増大であるかどうかの判定基準は判断に大きく依存し、償却原価で測定され、満期までの残存期間が長い顧客に対する貸付金等の予想信用損失に大きな影響を与える可能性がある。</li> <li>- モデル及びパラメータ - 予想信用損失を測定するために、本質的に複雑なモデルが使用されている。モデル化されたパラメータには多数のインプットがあり、パラメータの推計には多くの判断と仮定が含まれている。</li> <li>- 将来予測的情報 - マクロ経済予測を策定し、異なる加重が行われた複数の経済シナリオにおける予想信用損失への影響を検討するために、専門家の判断が用いられる。</li> <li>- 金融資産の信用減損の有無 - 信用減損の判定には複数の要因の検討が必要であり、予想信用損失の測定は将来キャッシュ・フローの推計に依拠している。</li> </ul> <p>2024年12月31日現在、償却原価で測定される顧客に対する貸付金等は20,639,139百万人民元であり、当該顧客に対する貸付金等に係る減損引当金は538,786百万人民元であった。予想信用損失の測定には多くの重要な判断と仮定が含まれることから、顧客に対する貸付金等の減損は監査上の主要な検討事項であると考えている。</p> <p>関連する開示は、連結財務書類の注記 .4、注記 .1、注記 .17及び注記 .2に含まれている。</p> | <p>私たちは、以下のとおり、信用供与、承認後の与信管理、貸付金の信用格付システム、担保管理及び予想信用損失に関する主要な内部統制の整備状況及び運用状況の有効性を評価し、テストを行った。</p> <ul style="list-style-type: none"> <li>- IT監査専門家の支援を得て、予想信用損失を決定するために使用されるデータ及びプロセス（貸付業務データ、内部格付データ、マクロ経済データのほか、減損評価システムの計算ロジック、入力及びシステム・インターフェイスを含む）を評価し、テストを行った。</li> <li>- 主要な方針及び手続き、主要なモデル及び関連するパラメータとその調整の承認、並びにモデル性能の継続的なモニタリング、モデルの検証及びパラメータの水準調整を含む、予想信用損失手法の管理、実施及びモニタリングに係る主要な内部統制を評価し、テストを行った。</li> </ul> <p>貸付金の格付け及びステージ分類における中国銀行グループの判断を評価するため、私たちは貸付金の審査手続きにおいてリスクベースのサンプリング手法を採用した。私たちは、業種、貸付金の格付け、過去の返済履歴など、個々の案件のリスク特性に基づいてサンプルを抽出した。中国銀行グループは、貸付後の検査報告書、債務者の財務情報、担保評価報告書等の入手可能な情報を考慮し、債務者の返済能力を評価することにより、貸付金の格付け及びステージ分類に関する独自の見解を得た。信用減損した貸付金については、サンプルベースで、経営者が見積もった将来キャッシュ・フロー、特に担保からの回収可能キャッシュ・フローの金額、時期及び確率を分析することにより、信用損失引当金を再計算した。</p> <p>モデリングの専門家と協働して、私たちは、予想信用損失モデル、主要なパラメータ、及び顧客に対する貸付金等に係る経営者の重要な判断と仮定について、以下の側面に重点を置いて評価し検証を行った。</p> <ul style="list-style-type: none"> <li>- マクロ経済の変化、業界のリスク要因に加え、ECLモデルの検証、再評価、最適化の結果を勘案し、私たちはECLモデルの手法や、デフォルト確率、デフォルト時損失、デフォルト時エクスポージャー、リスクのグループ化、信用リスクの著しい増大の有無などの関連パラメータを評価した。</li> <li>- マクロ経済変数の予測、複数のマクロ経済シナリオの仮定及び加重を含む、予想信用損失の決定に経営者が使用した将来予測的情報を評価した。</li> <li>- バックテストを実施することにより、経営者による信用減損の判定の適切性を評価した。</li> </ul> <p>信用リスク・エクスポージャー及び予想信用損失の開示に関連する主要な内部統制の整備状況及び運用状況の有効性を評価し、テストを行った。</p> |

## 金融資産の評価

| 監査上の主要な検討事項  | 監査上の対応  |
|--|---|
| <p>中国銀行グループの公正価値で測定される金融資産の公正価値は、活発な市場における相場価格又は評価技法のいずれかにより決定される。評価技法は、私募ファンド、非上場株式及び一部の負債投資など、活発な市場における相場価格がない金融資産の公正価値を決定するために使用されている。これらの評価技法は、経営者の主観的判断に基づく仮定や見積りを必要とする、観察不能な重要なインプットを使用する場合がある。評価結果は、異なる評価技法や仮定によって、大きく変動する可能性がある。</p> <p>2024年12月31日現在、中国銀行グループの公正価値で測定される金融資産の帳簿価額は6,101,383百万人民元であった。これらは、活発な市場における相場価格（調整前）を用いて測定される、公正価値ヒエラルキーのレベル1に分類される金融資産（9.59%）、すべての重要な評価インプットが観察可能である評価技法を用いて測定される、レベル2に分類される金融資産（87.23%）、及び評価結果の不確実性が高い、重要な観察不能なインプットを含む公正価値測定が行われるレベル3に分類される金融資産（3.18%）で構成されている。公正価値で測定される金融資産の重要性、及びレベル3の金融資産の公正価値測定には重要な判断が伴うことから、私たちは金融資産の評価を監査上の主要な検討事項であると考えている。</p> <p>関連する開示は、連結財務書類の注記 .2、注記 .15、注記 .16、注記 .17、注記 .18及び注記VI.5に含まれている。</p> | <p>私たちは、評価モデル及び仮定の検証と承認、評価結果の検証及び承認、並びにIT全般統制、システム・インターフェイス及び関連システムの自動計算統制を含む、金融資産の評価に関連する主要な内部統制の整備状況及び運用状況の有効性を評価し、テストを行った。</p> <p>私たちは、監査手続により中国銀行グループが使用した評価技法、データ・インプット及び仮定をサンプルベースで評価した。</p> <p>レベル1の金融資産については、中国銀行グループの評価結果を活発な市場における調整前の相場価格と比較した。</p> <p>レベル2及びレベル3の金融資産については、同業他社が市場で一般的に使用している評価技法との比較、外部市場データと照らし合わせた観察可能なインプットの検証、及び各種の価格情報源から入手した評価結果との比較を通じて、中国銀行グループが採用した評価技法、データ・インプット及び仮定を評価した。重要な観察不能なインプットを用いて評価が行われている金融資産については、評価専門家による評価モデル及びかかる金融資産に関する観察不能な評価インプットを評価し、抽出したサンプルについて独自の検証を行い、評価結果を中国銀行グループの評価結果と比較した。</p> <p>私たちは、公正価値の開示に関連する主要な内部統制の整備状況及び運用状況の有効性を評価し、テストを行った。</p> |

## ストラクチャード・エンティティの連結に係る評価及び開示

| 監査上の主要な検討事項  | 監査上の対応   |
|--|--|
| <p>当グループは、アセット・マネジメント、金融投資及び資産証券化事業を行う過程で、様々なストラクチャード・エンティティを保有しており、そのようなストラクチャード・エンティティには、ウェルス・マネジメント商品、ファンド及びアセット・マネジメント・プランが含まれる。中国銀行グループは、同グループが保有するパワー、変動リターンへのエクスポージャー、及びリターンに影響を与えるためそのパワーを行使する能力を総合的に勘案し、かかるストラクチャード・エンティティに対するパワーの有無を検討し、それらを連結の範囲に含めるべきかどうかを判断する必要がある。</p> <p>ストラクチャード・エンティティに対する中国銀行グループの支配の評価には、ストラクチャード・エンティティの設立目的及び設計、関連する活動を指示する中国銀行グループの能力、直接的又は間接的に保有する受益権とリターン、業績報酬、信用補完又は流動性支援の供与から得られるリターン又は発生する損失などの要因に関する重要な判断が含まれる。これらの要因を総合的に分析し、中国銀行グループが支配しているかどうかを結論付けるには、経営者による重要な判断と見積りが必要となる。経営判断の重要性和複雑性に鑑み、私たちは、ストラクチャード・エンティティの連結に係る評価及び開示は監査上の主要な検討事項であると考えている。</p> <p>関連する開示は、連結財務書類の注記 .6及び注記 .47に含まれている。</p> | <p>私たちは、ストラクチャード・エンティティを支配しているかどうかの評価に関連する中国銀行グループの内部統制上の要点の整備状況を評価し、運用状況の有効性のテストを行った。</p> <p>私たちは、ストラクチャード・エンティティに対する中国銀行グループのパワー、ストラクチャード・エンティティへの関与から生じる変動リターンの大きさ及び変動性、並びに両者の関連性に関する経営者の分析に基づき、ストラクチャード・エンティティを支配しているかどうかについての中国銀行グループの分析及び結論を、関連するすべての事実及び状況を勘案して評価した。</p> <p>私たちは、ストラクチャード・エンティティの設立目的を検討するために、契約文書をサンプルベースで検証したほか、中国銀行グループがストラクチャード・エンティティの損失を最終的に負担することになる法的義務又は推定的義務を負っているかどうか（組成したストラクチャード・エンティティに対して流動性支援や信用補完を行っているかどうか）など、ストラクチャード・エンティティへの関与から生じる中国銀行グループの権利と変動リターンの変動性を分析した。</p> <p>私たちは、非連結のストラクチャード・エンティティの開示に関連する内部統制上の要点の整備状況を評価し、運用状況の有効性に係るテストを行った。</p> |

## その他の情報

中国銀行の取締役には、その他の情報に関する責任がある。その他の情報は、連結財務書類及び監査報告書以外の年次報告書に記載されている情報により構成されている。

連結財務書類に対する私たちの意見はその他の情報を対象としておらず、それに関していかなる形でも保証の結論は表明しない。

連結財務書類に関する私たちの監査に関連して、私たちの責任は、その他の情報を通読し、それによりその他の情報が連結財務書類又は私たちが監査を通じて入手した知識等と著しく不整合である、又は著しく虚偽表示されているように見えるかどうかを検討することである。

私たちが実施した作業に基づいて、このその他の情報に重要な虚偽表示があると結論づけた場合には、私たちにはその事実を報告することが求められている。これに関し、私たちが報告すべき事項はなかった。

## 連結財務書類に対する取締役の責任

中国銀行の取締役には、IFRS及び香港会社法の開示要件に準拠して、真実かつ公正な概観を示す連結財務書類を作成し、不正又は誤謬による重要な虚偽表示のない連結財務書類を作成するために取締役が必要と判断する内部統制を整備する責任がある。

連結財務書類を作成するにあたり、中国銀行の取締役には、中国銀行グループの継続企業としての存続能力を評価し、継続企業的前提に関する事項を必要に応じて開示し、中国銀行の取締役が中国銀行グループの清算又は事業を停止する意図がある場合、若しくはそれ以外に現実的な選択肢がない場合を除き、継続企業的前提としての会計処理を行う責任がある。

中国銀行の取締役は、監査委員会の支援を得て、中国銀行グループの財務報告プロセスを監督する責任を負っている。

## 連結財務書類監査に対する監査人の責任

私たちの目的は、連結財務書類全体として不正又は誤謬による重要な虚偽表示がないかどうかについて合理的な保証を得ること、並びに私たちの意見を付した監査報告書を発行することである。私たちの監査報告書は、中国銀行の株主に対してのみ報告されるものであり、他の目的のために報告するものではない。私たちは、本報告書の内容に関し、いかなる者に対しても責任を負わず、また責任を負うこともない。

合理的な保証は、相当に高い程度の心証ではあるが、ISAsに準拠して実施された監査において、重要な虚偽表示が存在する場合に常にそれを発見することを保証するものではない。虚偽表示は不正又は誤謬から生じる可能性があり、個別に又は全体として、これらの連結財務書類に基づいて行われる利用者の経済的意思決定に影響を及ぼすことが合理的に見込まれる場合には、重要であるとみなされる。

ISAsに準拠した監査の一環として、私たちは、監査を通じて職業的専門家としての判断を行使し、職業的専門家としての懐疑心を保持した。また私たちは、以下の事項を実施する。

- ・ 不正又は誤謬によるかどうかにかかわらず、連結財務書類の重要な虚偽表示リスクを識別及び評価し、それらのリスクに対応する監査手続を立案し、実施し、私たちの意見表明の基礎を提供するのに十分かつ適切な監査証拠を入手する。不正行為には、共謀、偽造、意図的な脱漏、虚偽表示、又は内部統制の無効化が含まれる可能性があるため、不正行為に起因する重要な虚偽表示を発見できないリスクは、誤謬に起因するものよりも高くなる。
- ・ 状況に応じて適切な監査手続を立案するために、監査に関連する内部統制を理解する。ただし、中国銀行グループの内部統制の有効性について意見を表明することを目的とするものではない。
- ・ 使用された会計方針の適切性、及び取締役による会計上の見積り及び関連する開示の妥当性を評価する。
- ・ 取締役会が継続企業を前提として、会計処理を行うことの適切性、及び入手した監査証拠に基づき、中国銀行グループが、継続企業として存続する能力に重大な疑義を生じさせる可能性がある事象又は状況に関連する重大な不確実性が存在するか否かについて結論を下す。重大な不確実性が存在するという結論を下した場合、私たちは、連結財務書類に関連する開示について監査報告書に注意を喚起するか、当該開示が不十分である場合には、私たちの監査意見を修正することが求められる。私たちの結論は、私たちの監査報告書日までに入手した監査証拠に基づいている。しかしながら、将来の事象又は状況により、中国銀行グループが継続企業としての存続を中止することもあり得る。
- ・ 開示を含む、連結財務書類の全体的な表示、構成及び内容、並びに連結財務書類が公正な表示を実現する方法で基礎となる取引や会計事象を適正に表しているかどうかを評価する。
- ・ 連結財務書類に対する監査意見を形成するための基礎として、中国銀行グループ内の事業体又は事業ユニットの財務情報に関する十分かつ適切な監査証拠を入手するために、グループ監査を計画し実施する。私たちは、中国銀行グループ監査のために実施した監査業務の指示、監督及びレビューに責任を負っている。また監査意見について、私たちは単独で責任を負っている。

私たちは、とりわけ監査計画された範囲とその実施時期、並びに監査中に識別した内部統制の重大な欠陥を含む重要な監査結果について、監査委員会とコミュニケーションを図っている。

また私たちは、独立性に関する職業倫理規定を遵守している旨を表明し、私たちの独立性に影響を及ぼすと合理的に考えられるすべての関係及びその他の事項、並びに該当する場合には、脅威を排除するために講じられた措置又は適用したセーフガードについて、監査委員会に伝達している。

私たちは、監査委員会と意思疎通を図り、情報の収集及び監査の環境整備に努めるとともに、経営資源の有効活用を図るため、一般に公正妥当と認められる監査の基準に準拠した監査を実施した。私たちは、法令によって当該事項の公表が禁止されている場合、又は極めて稀な状況において、当該事項を公表することによる公益上の利益を上回る悪影響が合理的に予想されるため、当該事項を監査報告書に記載すべきではないと判断した場合を除き、これらの事項を監査報告書に記載している。

本独立監査報告書の作成に係る監査のエンゲージメントパートナーは、Tso Pui Szeである。

**アーンスト・アンド・ヤング**  
公認会計士事務所

香港 2025年 3月26日

[次へ](#)

## Independent Auditor's Report

### To the shareholders of Bank of China Limited

(Established in the People's Republic of China with limited liability)

### Opinion

We have audited the consolidated financial statements of Bank of China Limited (the "Bank") and its subsidiaries (the "Group") set out on pages 224 to 446, which comprise the consolidated statement of financial position as at 31 December 2024, and the consolidated income statement, the consolidated statement of comprehensive income, the consolidated statement of changes in equity and the consolidated statement of cash flows for the year then ended, and notes to the consolidated financial statements, including material accounting policy information.

In our opinion, the consolidated financial statements give a true and fair view of the consolidated financial position of the Group as at 31 December 2024, and of its consolidated financial performance and its consolidated cash flows for the year then ended in accordance with IFRS Accounting Standards issued by the International Accounting Standards Board ("IASB") and have been properly prepared in compliance with the disclosure requirements of the Hong Kong Companies Ordinance.

### Basis for Opinion

We conducted our audit in accordance with International Standards on Auditing ("ISAs") issued by the International Auditing and Assurance Standards Board. Our responsibilities under those standards are further described in the *Auditor's responsibilities for the audit of the consolidated financial statements* section of our report. We are independent of the Group in accordance with the *Code of Ethics for Professional Accountants* (the "Code") issued by the Hong Kong Institute of Certified Public Accountants, and we have fulfilled our other ethical responsibilities in accordance with the Code. We believe that the audit evidence we have obtained is sufficient and appropriate to provide a basis for our opinion.

### Key Audit Matters

Key audit matters are those matters that, in our professional judgement, were of most significance in our audit of the consolidated financial statements of the current period. These matters were addressed in the context of our audit of the consolidated financial statements as a whole, and in forming our opinion thereon, and we do not provide a separate opinion on these matters. For each matter below, our description of how our audit addressed the matter is provided in that context.

We have fulfilled the responsibilities described in the *Auditor's responsibilities for the audit of the consolidated financial statements* section of our report, including in relation to these matters. Accordingly, our audit included the performance of procedures designed to respond to our assessment of the risks of material misstatement of the consolidated financial statements. The results of our audit procedures, including the procedures performed to address the matters below, provide the basis for our audit opinion on the accompanying consolidated financial statements.

## Key Audit Matters (Continued)

| Key Audit Matter | How our audit addressed the Key Audit Matter |
|------------------|--|
|------------------|--|

***Expected credit losses for loans and advances to customers measured at amortised cost***

The Group uses a number of significant judgements and assumptions in the measurement of expected credit losses, for example:

- Significant increase in credit risk - Criteria for identifying whether significant increase in credit risk is highly dependent on judgement and may have a significant impact on the expected credit losses for loans and advances to customers measured at amortised cost with longer remaining periods to maturity;
- Models and parameters - Inherently complex models are used to measure expected credit losses. Modelled parameters have numerous inputs and the parameter estimation involves many judgements and assumptions;
- Forward-looking information - Expert judgement is used to create macroeconomic forecasts and to consider the impact on expected credit losses under multiple economic scenarios given different weights;
- Whether financial assets are credit-impaired - The determination of credit impairment requires consideration of multiple factors, and measurement of expected credit losses depends on estimates of future cash flows.

As at 31 December 2024, loans and advances to customers measured at amortised cost amounted to RMB20,639,139 million, and impairment allowance for such loans and advances to customers totalled RMB538,786 million. As the measurement of expected credit losses involves many significant judgements and assumptions, impairment of loans and advances is considered a key audit matter.

Relevant disclosures are included in Note II.4, Note III.1, Note V.17 and Note VI.2 to the consolidated financial statements.

We evaluated and tested the design and operating effectiveness of key internal controls over credit granting, post approval credit management, loan credit rating system, collateral management as well as expected credit losses, including:

- With the support of our IT audit specialists, we evaluated and tested the data and processes used to determine expected credit losses, including loan business data, internal credit rating data, macroeconomic data, as well as the computational logic, inputs and system interfaces of the impairment assessment system;
- We evaluated and tested key internal controls over the management, implementation and monitoring of expected credit losses approach, including approval of key policies and procedures, key models and related parameters and their adjustments, and ongoing monitoring of model performance, model validation and parameter calibration.

We adopted a risk-based sampling approach in our loan review procedures to evaluate the Group's judgement in loan grading and staging. We selected samples based on risk characteristics of individual items including the industry, loan grading and past due history. We formed an independent view on the loan grading and staging through assessing the debtors' repayment capacity, taking into consideration of post-lending inspection reports, debtors' financial information, collateral valuation reports and other available information. For credit-impaired loans and advances, on a sampling basis, we recalculated the credit impairment allowance by analysing the amount, timing and probability of management's estimated future cash flows, especially recoverable cash flows from collaterals.

## Key Audit Matters (Continued)

## Key Audit Matter

## How our audit addressed the Key Audit Matter

*Expected credit losses for loans and advances to customers measured at amortised cost (Continued)*

In collaboration with our modelling specialists, we evaluated and tested the expected credit loss model, key parameters, and management's significant judgements and assumptions for the loans and advances to customers, with a focus on the following aspects:

- Taking into account the macroeconomic changes, industry risk factors, and results of validation, reassessment and optimisation of ECL model, we assessed the ECL model methodology and related parameters, including probability of default, loss given default, exposure at default, risk grouping, and whether there had been a significant increase in credit risk;
- We assessed the forward-looking information used by management to determine expected credit losses, including the forecasts of macroeconomic variables and the assumptions and weightings of multiple macroeconomic scenarios;
- We assessed the appropriateness of management's determination of credit impairment by performing back-testing.

We evaluated and tested the design and operating effectiveness of key internal controls related to disclosures of credit risk exposures and expected credit losses.

## Key Audit Matters (Continued)

| Key Audit Matter  | How our audit addressed the Key Audit Matter  |
|---|---|
| <p><b>Valuation of financial assets</b></p> <p>The fair value of the Group's financial assets measured at fair value is determined either by active markets quotes or valuation techniques. Valuation techniques are used to determine the fair value of financial assets that do not have quoted prices in active markets, such as private fund, unlisted equity and certain debt investments. These techniques may involve the use of significant unobservable inputs requiring assumptions and estimates based on management's subjective judgements. Valuation results can vary significantly under different valuation techniques or assumptions.</p> <p>As at 31 December 2024, the carrying amount of the Group's financial assets measured at fair value totalled RMB6,101,383 million. These comprised financial assets categorised as Level 1 under the fair value hierarchy, measured using quoted prices (unadjusted) in active market (9.59%), financial assets categorised as Level 2, measured using valuation techniques for which all significant valuation inputs are observable (87.23%), and financial assets categorised as Level 3, where fair value measurement involves significant unobservable inputs with higher uncertainty in valuation results, (3.18%). Given the materiality of financial assets measured at fair value and the significant judgements involved in fair value measurement of Level 3 financial assets, we consider valuation of financial assets a key audit matter.</p> <p>Relevant disclosures are included in Note III.2, Note V.15, Note V.16, Note V.17, Note V.18 and Note VI.5 to the consolidated financial statements.</p> | <p>We evaluated and tested the design and operating effectiveness of key internal controls related to the valuation of financial assets, including validation and approval of valuation models and assumptions, review and approval of valuation results, as well as information technology general controls, system interfaces and automated calculation controls of related systems.</p> <p>We performed audit procedures to evaluate the valuation techniques, data inputs and assumptions used by the Group on a sample basis.</p> <p>For Level 1 financial assets, we compared the Group's valuation result with unadjusted quoted prices in active markets.</p> <p>For Level 2 and Level 3 financial assets, we evaluated the valuation techniques, data inputs and assumptions adopted by the Group through comparison with the valuation techniques that are commonly used in the market by industry peers, validation of observable inputs against external market data, and comparison with valuation outcomes obtained from various pricing sources. For financial assets whose valuations were calculated using significant unobservable inputs, we involved our valuation specialists to assess the valuation model and unobservable valuation inputs for such financial assets, performed independent valuations on selected samples and compared the valuation results with those of the Group.</p> <p>We evaluated and tested the design and operating effectiveness of key internal controls related to disclosures of fair value.</p> |

**Key Audit Matters (Continued)**

| <b>Key Audit Matter</b>  | <b>How our audit addressed the Key Audit Matter</b>  |
|--|--|
| <b><i>Consolidation assessment and disclosure of structured entities</i></b>   |  |
| <p>The Group holds interests in many different structured entities as a result of its business activities in asset management, financial investment and asset securitizations, such interests in structured entities include wealth management products, funds and asset management plans. The Group needs to comprehensively consider the power it possesses, its exposure to variable returns, and its ability to use its power to affect returns to determine whether it has control over such structured entities, and therefore whether it should include them in the scope of consolidation.</p>   | <p>We evaluated and tested the design and operating effectiveness of the key internal controls related to the Group's assessment of whether it controls a structured entity.</p>   |
| <p>The assessment of the Group's control over structured entities involves significant judgements on factors such as the purpose and design of structured entities, the Group's ability to direct relevant activities, direct and indirect beneficial interests and returns, performance fees, and returns earned or losses incurred from providing credit enhancement or liquidity support. Comprehensive analysis of these factors and concluding on whether the Group has control involve significant management judgements and estimates. In view of the significance and the complexity of management judgements, we consider consolidation assessment and disclosures of structured entities a key audit matter.</p> | <p>We assessed the Group's analysis and conclusions on whether it controls structured entities based on the management's analysis on the Group's power over structured entities, the magnitude and variability of the variable returns from its involvement with the structured entities and the linkage between these two matters, taking into consideration of all relevant facts and circumstances.</p>   |
| <p>Relevant disclosures are included in Note III.6 and Note V.47 to the consolidated financial statements.</p>   | <p>We reviewed the contract documents on a sample basis to examine the purpose of the establishment of the structured entities, and analysed the Group's rights and variability of the variable returns from its involvement with the structured entities, including whether the Group has legal or constructive obligations to the structured entities and ultimately bears the losses of the structured entities (such as whether the Group has provided liquidity support and credit enhancement to the structured entities initiated by it).</p> |
|  | <p>We evaluated and tested the design and operating effectiveness of key internal controls related to disclosures of unconsolidated structured entities.</p>   |

## **Other Information Included in the Annual Report**

The directors of the Bank are responsible for the other information. The other information comprises the information included in the Annual Report, other than the consolidated financial statements and our auditor's report thereon.

Our opinion on the consolidated financial statements does not cover the other information and we do not express any form of assurance conclusion thereon.

In connection with our audit of the consolidated financial statements, our responsibility is to read the other information and, in doing so, consider whether the other information is materially inconsistent with the consolidated financial statements or our knowledge obtained in the audit or otherwise appears to be materially misstated. If, based on the work we have performed, we conclude that there is a material misstatement of this other information, we are required to report that fact. We have nothing to report in this regard.

## **Responsibilities of the Directors for the Consolidated Financial Statements**

The directors of the Bank are responsible for the preparation of the consolidated financial statements that give a true and fair view in accordance with IFRS Accounting Standards and the disclosure requirements of the Hong Kong Companies Ordinance, and for such internal control as the directors determine is necessary to enable the preparation of consolidated financial statements that are free from material misstatement, whether due to fraud or error.

In preparing the consolidated financial statements, the directors of the Bank are responsible for assessing the Group's ability to continue as a going concern, disclosing, as applicable, matters related to going concern and using the going concern basis of accounting unless the directors of the Bank either intend to liquidate the Group or to cease operations or have no realistic alternative but to do so.

The directors of the Bank are assisted by the Audit Committee in discharging their responsibilities for overseeing the Group's financial reporting process.

## **Auditor's Responsibilities for the Audit of the Consolidated Financial Statements**

Our objectives are to obtain reasonable assurance about whether the consolidated financial statements as a whole are free from material misstatement, whether due to fraud or error, and to issue an auditor's report that includes our opinion. Our report is made solely to you, as a body, and for no other purpose. We do not assume responsibility towards or accept liability to any other person for the contents of this report.

Reasonable assurance is a high level of assurance, but is not a guarantee that an audit conducted in accordance with ISAs will always detect a material misstatement when it exists. Misstatements can arise from fraud or error and are considered material if, individually or in the aggregate, they could reasonably be expected to influence the economic decisions of users taken on the basis of these consolidated financial statements.

## Auditor's Responsibilities for the Audit of the Consolidated Financial Statements (Continued)

As part of an audit in accordance with ISAs, we exercise professional judgement and maintain professional scepticism throughout the audit. We also:

- Identify and assess the risks of material misstatement of the consolidated financial statements, whether due to fraud or error, design and perform audit procedures responsive to those risks, and obtain audit evidence that is sufficient and appropriate to provide a basis for our opinion. The risk of not detecting a material misstatement resulting from fraud is higher than for one resulting from error, as fraud may involve collusion, forgery, intentional omissions, misrepresentations, or the override of internal control.
- Obtain an understanding of internal control relevant to the audit in order to design audit procedures that are appropriate in the circumstances, but not for the purpose of expressing an opinion on the effectiveness of the Group's internal control.
- Evaluate the appropriateness of accounting policies used and the reasonableness of accounting estimates and related disclosures made by the directors.
- Conclude on the appropriateness of the directors' use of the going concern basis of accounting and, based on the audit evidence obtained, whether a material uncertainty exists related to events or conditions that may cast significant doubt on the Group's ability to continue as a going concern. If we conclude that a material uncertainty exists, we are required to draw attention in our auditor's report to the related disclosures in the consolidated financial statements or, if such disclosures are inadequate, to modify our opinion. Our conclusions are based on the audit evidence obtained up to the date of our auditor's report. However, future events or conditions may cause the Group to cease to continue as a going concern.
- Evaluate the overall presentation, structure and content of the consolidated financial statements, including the disclosures, and whether the consolidated financial statements represent the underlying transactions and events in a manner that achieves fair presentation.
- Plan and perform the group audit to obtain sufficient appropriate audit evidence regarding the financial information of the entities or business units within the Group as a basis for forming an opinion on the consolidated financial statements. We are responsible for the direction, supervision and review of the audit work performed for purposes of the group audit. We remain solely responsible for our audit opinion.

## **Auditor's Responsibilities for the Audit of the Consolidated Financial Statements (Continued)**

We communicate with the Audit Committee regarding, among other matters, the planned scope and timing of the audit and significant audit findings, including any significant deficiencies in internal control that we identify during our audit.

We also provide the Audit Committee with a statement that we have complied with relevant ethical requirements regarding independence and to communicate with them all relationships and other matters that may reasonably be thought to bear on our independence, and where applicable, actions taken to eliminate threats or safeguards applied.

From the matters communicated with the Audit Committee, we determine those matters that were of most significance in the audit of the consolidated financial statements of the current period and are therefore the key audit matters. We describe these matters in our auditor's report unless law or regulation precludes public disclosure about the matter or when, in extremely rare circumstances, we determine that a matter should not be communicated in our report because the adverse consequences of doing so would reasonably be expected to outweigh the public interest benefits of such communication.

The engagement partner on the audit resulting in this independent auditor's report is Tso Pui Sze.

**Ernst & Young**  
*Certified Public Accountants*

Hong Kong  
26 March 2025